

С. ПЕТЕРБУРГЪ.

ГОМЕОПАТИЧЕСКАЯ  
ДОМАШНЯЯ МЕДИЦИНА.

Подъ редакціею и съ предисловіемъ

Д-РА МЕД. Д. Е. БРАЗОЛЯ.

Второе изданіе

Д-РА А. Ф. ФЛЕММИНГЪ.

THE HOMOEOPATHIC DOMESTIC MEDICINE

BY J. LAURIE, M. D.

---

ЛОРИ.

ГОМЕОПАТИЧЕСКАЯ

ДОМАШНЯЯ МЕДИЦИНА.

*Съ рисунками въ текстъ.*

Переводъ съ 27-го англійскаго изданія

ПОДЪ РЕДАКЦІЮ И СЪ ПРЕДИСЛОВІЕМЪ

ДОКТОРА МЕДИЦИНЫ Л. Е. БРАЗОЛЯ.

---

ВТОРОЕ ИЗДАНИЕ

*Доктора А. Ф. Флемминга.*

---

С.-ПЕТЕРБУРГЪ.

1892.



## ПРЕДИСЛОВІЕ РЕДАКТОРА

КО ВТОРОМУ ИЗДАНІЮ.

Успѣхъ перваго изданія этой книги превзошелъ наши ожиданія: все изданіе разошлось въ нѣсколько мѣсяцевъ, и публика уже больше года съ нетерпѣніемъ ожидаетъ новаго выпуска «*Домашней Медицины*», который нѣсколько замедлился по независящимъ отъ насъ обстоятельствамъ. Надѣмся, что вслѣдъ за вторымъ такъ же скоро понадобится и третье изданіе этого хорошаго и полезнаго руководства.

Докторъ Медицины Л. Бразоль.

С.-Петербургъ.  
Октябрь 1892.

## ПРЕДИСЛОВІЕ РЕДАКТОРА

КЪ ПЕРВОМУ ИЗДАШЮ.

Припоминая первое время моей гомеопатической практики въ крестьянскомъ населеніи Полтавской и Харьковской губерніи десять лѣтъ тому назадъ, мнѣ живо представляются всѣ затрудненія, возникавшія у меня на каждомъ шагу, вслѣдствіе недостатка или, лучше сказать, полного отсутствія порядочнаго русскаго руководства для гомеопатическаго лѣченія; и, покуда я не ознакомился съ богатѣйшею иностранною литературою гомеопатіи, нужно признаться, что у меня часто отнималась энергія и опускались руки для дальнѣйшаго изученія гомеопатическаго метода лѣченія. Мнѣ также извѣстны случаи, гдѣ товарищи мои по профессіи, видя случаи несомнѣнныхъ гомеопатическихъ излѣченій или наслышавшись восторженныхъ отзывовъ очевидцевъ о чудесномъ дѣйствіи гомеопатіи у постели больного, получали интересъ къ этому методу лѣченія и совершенно искренно стремились ознакомиться съ теоріею и практикою гомеопатіи. Но, имѣвши несчастіе на первыхъ-же порахъ получить отъ аптекаря или любителя первый попавшійся лѣчебникъ; они съ первыхъ-же страницъ отбрасывали его вонъ и больше не возвращались къ удовлетворенію своей любознательности. И дѣйствительно, циркулирующіе лѣчебники въ большинствѣ случаевъ не только дискредитируютъ гомеопатію въ глазахъ врачей, которыхъ шокируютъ нагроможденіе въ нихъ чуть-ли не на каждой страницѣ равныхъ анатомическихъ и фізіологическихъ несообразностей, но нерѣдко возбуждаютъ улыбку веселія, сомнѣнія или недовѣрія даже у медицински необразованнаго читателя. Для не-врачей, кромѣ того, большая часть лѣчебниковъ страдаетъ двумя хроническими недостатками, а именно: 1) описаніе симптомовъ болѣзней весьма неудовлетворительно и ставитъ не-врача въ большое затрудненіе относительно распознаванія даже сравнительно легко распознаваемыхъ

болѣзней, и 2) описаніе характеристики лѣкарствъ недостаточно ясно и рельефно и ставить не-врача въ еще большее затрудненіе относительно выбора одного изъ многихъ средствъ, указанныхъ для даннаго случая. Поэтому и публика недовольна существующими лѣчебниками и постоянно ищетъ и проситъ чего нибудь лучшаго. Понимая вполнѣ, что эти жалобы небезосновательны, и съ другой стороны сознавая, что, за недостаткомъ врачей-гомеопатовъ въ Россіи, приличный русскій лѣчебникъ, удовлетворяющій требованіямъ не-врачей, положительно необходимъ для успѣха и распространенія гомеопатическаго лѣченія въ нашемъ обширномъ отечествѣ, деревенское населеніе котораго фактически, можно сказать, лишено всякой медицинской помощи, — я склонилъ нашего ревностнаго издателя Ф. К. Флемминга къ изданію «*Домашней Медицины*» Лори, которая справедливо пользуется въ Европѣ и Америкѣ репутаціею лучшаго руководства для любителей и приверженцевъ гомеопатическаго лѣченія. Лучшею рекомендаціею этой книги можетъ послужить то обстоятельство, что, не взирая на свой объемъ и на сравнительно высокую цѣну, она выдержала уже въ Англіи 27 изданій и до сихъ поръ расходится, что называется, на расхватъ.

Достоинства «*Домашней Медицины*» заключаются въ слѣдующемъ:

Во *первыхъ*, она отличается необыкновеннымъ для лѣчебника богатствомъ содержанія, что уже непосредственно видно изъ бѣлаго обзора «оглавленія» (стр. IX—XIX). Часть первая занята описаніемъ общихъ методовъ изслѣдованія и распознаванія здороваго состоянія организма отъ болѣзненнаго и даетъ много цѣнныхъ указаній относительно пищи, одежды, привычекъ, образа жизни, климата, минеральныхъ водъ, ваннъ и пр., словомъ, представляетъ сжатый очеркъ популярной гигиены, основные правила которой необходимо знать всякому образованному человѣку, а тѣмъ болѣе любителю-филантропу, занимающемуся врачеваніемъ своихъ ближнихъ. Часть вторая даетъ полное и подробное описаніе симптомовъ и лѣченія почти всѣхъ существующихъ на свѣтѣ болѣзней, за исключеніемъ венерическихъ, изображеніе которыхъ неудобно въ домашнемъ лѣчебникѣ и лѣченіе которыхъ требуетъ совершенно специальныхъ познаній и не можетъ быть довѣрено любителю. Эта часть, независимо отъ своей полноты, заключаетъ въ себѣ два очень инте-

ресныхъ и оригинальныхъ отдѣла: «*Болѣзни, свойственныя тропическому климату*» и «*Домашняя хирургія*». Первый изъ нихъ полезенъ не только для миссіонеровъ чисто тропическихъ странъ, но и для жителей нашего юга, особливо Кавказа и Средне-азиатскихъ владѣній, а второй разбираетъ различныя поврежденія, сотрясенія, ушибы, вывихи, переломы, раны, ожоги и проч. и даетъ очень простые и практичныя совѣты, что дѣлать въ этихъ случаяхъ, какъ останавливать кровотеченіе и какъ поступать въ повседневныхъ несчастныхъ случаяхъ жизни, съ указаніемъ ихъ гомеопатическаго лѣченія. Часть третья занимается женскими болѣзнями и акушерскою гомеопатіею, которая при соблюденіи указанныхъ предписаній принесетъ неисчислимыя благодѣянія въ русской деревнѣ. Часть четвертая посвящена дѣтскимъ болѣзнямъ и, наконецъ, пятая — общей характеристикѣ дѣйствія лѣкарствъ. Въ концѣ сочиненія помѣщенъ словарь медицинскихъ терминовъ и алфавитный указатель, о которыхъ мы еще скажемъ нѣсколько словъ ниже.

Во *вторыхъ*, «*Домашняя Медицина*» въ сжатой и удобопонятной формѣ, безъ техническихъ подробностей, недоступныхъ любителямъ, даетъ простое и толковое описаніе симптомовъ всевозможныхъ болѣзней, облегчая ихъ распознаваніе для лицъ, не имѣющихъ спеціально медицинскаго образованія, — что само по себѣ представляетъ предметъ весьма полезнаго знанія въ домашнемъ быту и увеличиваетъ значеніе этой книги, независимо отъ ея практическихъ цѣлей.

Въ *третьихъ*, показанія къ выбору средствъ въ большинствѣ случаевъ сдѣланы ясно, опредѣленно и вразумительно, при чемъ для каждаго лѣкарства точно показана доза и повтореніе приемовъ, а также и методическая послѣдовательность въ назначеніи лѣкарствъ, на чемъ часто зиждется успѣхъ гомеопатическихъ излѣченій; т. е., указано, что въ случаѣ неудачи или неполнаго дѣйствія такого-то средства въ такихъ-то приемахъ и промежуткахъ, то черезъ столько-то времени перейти къ такому-то, а потомъ еще къ такому-то средству. Соблюденіе этихъ указаній разовѣетъ у любителя выдержку и наблюдательность, приучитъ его къ назначенію одного средства заразъ съ выжиданіемъ его дѣйствія и отвратитъ его отъ пагубной системы назначать заразъ 6 — 8 или больше средствъ, полагаясь на «азось которое либо изъ нихъ да поможетъ».

Въ *четвертыхъ*, почти для каждой болѣзни, кромѣ общеизвѣст-

ныхъ старыхъ средствъ, приведены еще многочисленныя новыя, не встрѣчаемыя въ другихъ лѣчебникахъ, но имѣющія весьма опредѣленный и хорошо испытанный кругъ дѣйствія. Введеніе многихъ изъ этихъ средствъ въ гомеопатическую практику расширяетъ сферу примѣненія гомеопатіи и неоднократно доставитъ случай домашней медицинѣ одерживать новыя и блистательныя побѣды надъ человѣческими недугами.

Въ *пятой*, въ концѣ книги находится весьма удовлетворительный «Словарь», объясняющій иностранныя слова и медицинскіе термины, встрѣчаемые не только въ этомъ руководствѣ, но и вообще въ медицинскихъ книгахъ, и содержащій самыя краткія указанія на главныя лѣкарственныя средства противъ извѣстныхъ болѣзней. Поэтому «Словарь», кромѣ своего терминологическаго значенія, можетъ быть употребляемъ для бѣглыхъ справокъ въ случаяхъ спѣшной необходимости, какъ клинической указатель; но едва-ли нужно говорить, что для увѣреннаго и успѣшнаго лѣченія необходимо обращаться къ тексту книги и тщательно исполнять всѣ предписанныя наставленія.

Наконецъ, все руководство снабжено чрезвычайно практичнымъ «*алфавитнымъ указателемъ*», облегчающимъ скорѣе отыскиваніе въ текстѣ всѣхъ болѣзней и любыхъ симптомовъ, требующихъ лѣченія. Возьмемъ для примѣра спинную сухотку или общее истощеніе у новорожденныхъ дѣтей, называемое также *ragasmus* и *atrophia*. Читатель найдетъ эту болѣзнь подъ рубриками: «спинная», «сухотка», «общее», «истощеніе», «новорожденныхъ», «дѣтей», «*ragasmus*», «*atrophia*», съ указаніемъ на страницу 826, гдѣ описывается эта болѣзнь и ея лѣченіе.

Мы увѣрены, что «*Домашняя Медицина*» удовлетворитъ требованіямъ не только любителей, но и практикующихъ врачей, особливо въ началѣ ихъ гомеопатической практики, тѣмъ болѣе что для послѣднихъ нѣтъ ни одного серьезнаго руководства для гомеопатическаго лѣченія на русскомъ языкѣ. Зная достоинство этой книги, мы желаемъ ей полного успѣха и обширнаго распространенія.

Докторъ Медицины Л. Бразоль.



# ОГЛАВЛЕНІЕ.

	<i>Стран.</i>
Предисловіе Редактора ко второму изданію . . . . .	III
» » кь первому изданію . . . . .	V
Списокъ главныхъ средствъ, предписанныхъ въ этомъ руководствѣ. . . . .	XXI
Списокъ менѣе употребительныхъ средствъ . . . . .	XXII
Списокъ наружныхъ средствъ . . . . .	XXIII
Аптечки кь этому руководству . . . . .	XXIV
Доза для всѣхъ предписанныхъ средствъ . . . . .	XXV

## Часть первая.

### Введеніе.

Методъ изслѣдованія состоянія больного, распознаванія здороваго состоянія отъ болѣзненнаго и опредѣленія свойства болѣзни; или постановка діагноза болѣзненнаго случая . . . . .	1—43
Общее изслѣдованіе больного . . . . .	1
Распознаваніе болѣзни . . . . .	7
Пульсъ; его измѣненія и значеніе . . . . .	10
Произвольныя кровотеченія . . . . .	14
Моча; ея измѣненія и значеніе ихъ . . . . .	15
Дыханіе; его измѣненія и ихъ значеніе . . . . .	17
Пищеварительныя отправления и ихъ значеніе . . . . .	19
Языкъ и его значеніе . . . . .	23
Нервы, мозгъ, ощущенія и чувства и ихъ значеніе . . . . .	24
Потеря сознанія, бредъ, обморокъ и ихъ значеніе . . . . .	—
Сонъ и его значеніе . . . . .	26
Ощущенія и ихъ значеніе . . . . .	28
Воль, ледомоганіе, безпокойство . . . . .	29
Органы чувствъ и ихъ указанія . . . . .	36
Кашель и его показаніе . . . . .	38
Потъ и его показанія . . . . .	39
Цвѣтъ лица и его показанія . . . . .	40
Звуки, вызываемыя въ грудной полости, и ихъ показанія . . . . .	41
Голосъ и рѣчь и ихъ показанія . . . . .	—
Слезливость и слѣхъ и ихъ показанія . . . . .	42
Худощавость и болѣзненная тучность и ихъ показанія . . . . .	—
Слюна и ея показанія . . . . .	—
Мокрота и ея показанія . . . . .	43
Діета и режимъ . . . . .	—
Одежда . . . . .	45
Прописываніе и повтореніе лѣкарствъ . . . . .	47
Повтореніе и выборъ лѣкарствъ . . . . .	—
Замѣтки относительно внутреннихъ средствъ и дозъ . . . . .	49

О побочномъ или палліативномъ лѣченіи . . . . .	51
Время приёма лѣкарствъ . . . . .	52
Правила для сохраненія и употребленія гомеопатическихъ лѣкарствъ.	53
О наружныхъ средствахъ и примочкахъ . . . . .	54
Замѣчанія и правила относительно ваннъ и купанья . . . . .	58
Температура ваннъ . . . . .	60
Объ уходѣ за больнымъ . . . . .	—
Сидѣлка . . . . .	61
Правила для комнаты больного . . . . .	63
Перемѣна воздуха и мѣста . . . . .	65
Минеральныя ванны и воды . . . . .	68
Сводъ правилъ для приёма и повторенія лѣкарствъ . . . . .	70
Предохранительное и радикальное лѣченіе и особенная приложимость къ нему гомеопатіи . . . . .	71
О предохранительномъ лѣченіи вообще . . . . .	72
Радикальное лѣченіе . . . . .	75
Радикальныя медицинскія средства . . . . .	78
Правила діеты при гомеопатическомъ лѣченіи . . . . .	79

## Часть вторая.

### Симптомы и лѣченіе болѣзней.

#### Лихорадки.

Общее разсмотрѣніе лихорадки . . . . .	81
Простая постоянная или эфемерная лихорадка (Febricula) . . . . .	83
Постоянная или воспалительная лихорадка (Febris continua, inflammatoria) . . . . .	84
Тифозная горячка (Typhus) . . . . .	85
Послѣдствія тифа . . . . .	92
Кишечная горячка или тифондъ (Typhus abdominalis) . . . . .	94
Цягнистая, цереброспинальная горячка или злокачественная краснуха (Typhus cerebro-spinalis) . . . . .	101
Возвратная или голодная горячка (Typhus recurrens) . . . . .	104
Переменяющаяся лихорадка (Febris intermittens) . . . . .	106
Лѣченіе послѣдствій переменяющейся лихорадки . . . . .	114
Сыпныя лихорадки . . . . .	115
Скарлатина (Scarlatina) . . . . .	117
Послѣдствія скарлатины . . . . .	120
Краснуха (Rubeola) . . . . .	123
Корь (Morbilli) . . . . .	126
Послѣдствія кори . . . . .	128
Оспа (Variola) . . . . .	130
Осложненія и послѣдствія оспы . . . . .	135
Вѣтряная оспа (Varicella) . . . . .	136
Просянка (Miliaria) . . . . .	137

Болѣзни органовъ, связанныхъ съ пищеварительною системою.

Зубная боль (Odontalgia) . . . . .	140
Воспаленіе гѣва и жаба (Angina) . . . . .	145

Катарръ зѣва: катарръ проновѣдниковъ; раздражительное горло (Pharyngitis) . . . . .	149
Катарръ зѣва съ поражениемъ голосовыхъ связокъ (Laryngo-pharyngitis) . . . . .	151
Язвенное воспаление зѣва (Angina maligna) . . . . .	152
Дифтеритъ (Diphtheritis) . . . . .	155
Гортанный или крупозный дифтеритъ (Laryngitis crouposa) . . . . .	158
Свищка (Parotitis) . . . . .	160
Разстройство пищеваренія и другія относящіяся сюда разстройства пищеварительныхъ органовъ . . . . .	162
Диспепсія. Несвареніе желудка . . . . .	174
Общіе симптомы комбинированнаго разстройства нервовъ и оболочки желудка (Dyspepsia nervosa) . . . . .	181
Ипохондрія (Hypochondriasis) . . . . .	191
Недостатокъ аппетита. . . . .	196
Метеоризмъ. Вѣтры. (Meteorismus) . . . . .	200
Спазмъ или судорога въ желудкѣ (Gastrodynia) . . . . .	201
Изжога (Pyrosis) . . . . .	205
Рвота (Emesis) . . . . .	206
Рвота кровью (Hæmatemesis) . . . . .	209
Язва желудка (Ulcus ventriculi) . . . . .	210
Прободеніе желудка . . . . .	215
Злокачественная разѣдающая язва желудка . . . . .	—
Ракъ желудка (Carcinoma ventriculi) . . . . .	—
Запоръ (Obstipatio) . . . . .	216
Геморрой (Hæmorrhoids) . . . . .	220
Выпаденіе прямой кишки (Prolapsus ani) . . . . .	224
Изъязвленіе прямой кишки (Ulcus recti) . . . . .	225
Трещина задняго прохода (Fissura) . . . . .	226
Свищъ задняго прохода (Fistula recti) . . . . .	227
Колика (Colica) . . . . .	228
Предрасположеніе къ коликѣ . . . . .	231
Колика отъ глистовъ . . . . .	232
Понось (Diarrhoea) . . . . .	—
Дизентерія (Dysenteria) . . . . .	237
Холера мѣстная (Cholera nostras) . . . . .	243
Холера азиатская. Злокачественная холера (Cholera asiatica) . . . . .	244
Холерина (Cholерина) . . . . .	253
Заболѣваніе печени . . . . .	257
Острое воспаленіе печени (Hepatitis acuta) . . . . .	258
Хроническое воспаленіе печени (Hepatitis chronica) . . . . .	261
Желтуха (Icterus) . . . . .	—
Желчные камни (Cholelithiasis) . . . . .	265
Селезенка и ея заболѣванія . . . . .	—
Гиертрофія или увеличеніе селезенки (Hypertrophia lienis) . . . . .	266
Воспаленіе селезенки (Splentitis) . . . . .	267
Воспаленіе желудка (Gastritis) . . . . .	268
Воспаленіе кишекъ (Enteritis) . . . . .	271
Воспаленіе кишекъ отъ глистовъ . . . . .	278
Воспаленіе брюшины (Peritonitis) . . . . .	—
Болѣзни мочевыхъ органовъ . . . . .	281
Описаніе почекъ и ихъ функцій . . . . .	—
Альбуминурія или Брайтова болѣзнь (Morbus Brightii) . . . . .	283

Острая альбуминурия . . . . .	283
Хроническая альбуминурия или Брайтова болѣзнь . . . . .	285
Воспаленіе почекъ (Nephritis) . . . . .	287
Примѣсь крови къ мочѣ (Haematuria) . . . . .	289
Задержка мочи (Ischuria) . . . . .	290
Диабетъ . . . . .	291
Сахарный диабетъ (Diabetes mellitus) . . . . .	—
Простое мочеизнуреніе (Diabetes insipidus) . . . . .	294
Воспаленіе мочевого пузыря (Cystitis) . . . . .	295
Хроническое воспаленіе или катарръ мочевого пузыря . . . . .	297
Раздражительный мочевоу пузырь . . . . .	—
Каменная болѣзнь (Lithiasis) . . . . .	—
Почечная колика (Nephralgia) . . . . .	298
Камень въ мочевомъ пузырьѣ . . . . .	299
Стриктура мочеиспускательнаго канала (Stricture urethrae) . . . . .	300
Водянка яичка (Hydrocele) . . . . .	301
Кишечныя глисты (Helminthiasis) . . . . .	—

### Болѣзни органовъ дыханія.

Катарръ или обыкновенный насморкъ (Coryza) . . . . .	306
Эпидемическій насморкъ. Гриппъ (Influenza) . . . . .	309
Кашель (Tussis) . . . . .	313
Коклюшь (Pertussis) . . . . .	321
Крупъ (Laryngitis crouposa) . . . . .	326
Воспаленіе гортани или верхней части дыхательнаго горла (Laryngitis) . . . . .	331
Хроническое воспаленіе гортани . . . . .	333
Послѣдствія воспаленія гортани . . . . .	335
Охриплость (Raucoedo) . . . . .	—
Хроническая охриплость . . . . .	336
Бронхитъ.—Воспаленіе слизистой оболочки бронховъ (Bronchitis) . . . . .	—
Острый бронхитъ (Bronchitis acuta) . . . . .	—
Хроническій бронхитъ.—Зимній кашель (Bronchitis chronica) . . . . .	341
Воспаленіе легкихъ.—Пневмонія (Pneumonia) . . . . .	346
Плевритъ.—Воспаленіе плевры (Pleuritis) . . . . .	349
Ложный плевритъ.—Плевродинія (Pleurodynia) . . . . .	352
Кровохарканіе (Haemoptoe) . . . . .	353
Легочная чахотка (Phtisis pulmonum) . . . . .	356
Удушье, астма (Asthma) . . . . .	373
Сѣнная астма.—Сѣнная лихорадка.—Лѣтній насморкъ . . . . .	378

### Болѣзни органовъ кровообращенія.

Воспаленіе околосердечной сумки (Pericarditis) . . . . .	380
Воспаленіе внутренней оболочки сердца (Endocarditis) . . . . .	383
Воспаленіе сердечной мышцы (Myocarditis) . . . . .	384
Порокъ сердечныхъ клапановъ, гипертрофія и расширеніе (Vitium cordis) . . . . .	—
Грудная жаба (Angina pectoris) . . . . .	385
Невральгическая жаба . . . . .	386
Жировое перерожденіе сердца (Adipositas cordis) . . . . .	387
Функціональное разстройство сердца или сердцебіеніе (Palpitatio cordis) . . . . .	—
Болѣзни артерій.—Атерома.—Аневризма . . . . .	391

Болезни венъ.—Воспаленіе венъ (Phlebitis) . . . . .	393
Пиэмія или гнойное зараженіе крови (Pyæmia) . . . . .	394
Варикозныя вены (Varicosis) . . . . .	395
Варикозныя язвы (Ulcera varicosa) . . . . .	396

### Заболѣванія мозга и нервной системы.

Приливъ крови къ головѣ (Hyperæmia cerebri) . . . . .	397
Головокруженіе (Vertigo) . . . . .	400
Апоплексія (Apoplexia) . . . . .	401
Солнечный ударъ (Insolatio) . . . . .	406
Параличь (Paralysis) . . . . .	408
Общій параличь . . . . .	410
Односторонній параличь.—Гемиплегія (Hemiplegia) . . . . .	—
Параличь обѣихъ ногъ.—Параплегія (Paraplegia) . . . . .	412
Лицевой параличь (Paralysis facialis) . . . . .	415
Ревматическій параличь . . . . .	—
Дифтеритическій параличь . . . . .	—
Истерическій параличь . . . . .	416
Свинцовый параличь . . . . .	417
Писчий параличь.—Писчая судорога (Spasmus scriptorius) . . . . .	—
Двигательная (локомоторная) атаксія, или потеря способности къ со- гласованнымъ (координированнымъ) движеніямъ (Ataxia locomotrix)	418
Прогрессивная мышечная атрофія (Atrophia musculorum progressiva) . . . . .	419
Дрожательный параличь (Paralysis agitans) . . . . .	420
Воспаленіе мозга и его тканей (Encephalitis-Meningitis) . . . . .	421
Размягченіе мозга . . . . .	425
Головная боль (Cephalgia) . . . . .	426
Бессонница (Insomnia) . . . . .	437
Кошмаръ (Incubus) . . . . .	441
Алкоголизмъ (Alcoholismus) . . . . .	442
Запой (Dipsomania) . . . . .	443
Бѣлая горячка (Delirium tremens) . . . . .	444
Слабопервность или неврастенія (Neurasthenia) . . . . .	446
Падучая болѣзнь.—Эпилепсія (Epilepsia) . . . . .	447
Каталепсія (Catalepsia) . . . . .	455
Хорея.—Пляска св. Витта (Chorea) . . . . .	456
Острое воспаленіе спинного мозга (Myelitis) и его оболочекъ . . . . .	458
Раздраженіе спинного мозга (Irritatio spinalis) . . . . .	462
Размягченіе спинного мозга . . . . .	463
Смыканіе челюстей.—Стобнякъ (Trismus, Tetanus) . . . . .	—
Заканіе . . . . .	467
Обморокъ . . . . .	468
Невральгія (Tic douloureux) . . . . .	472
Сумасшествіе . . . . .	476
Потрясеніе организма (шокъ) вслѣдствіе несчастныхъ случаевъ . . . . .	482
Судороги въ ногахъ . . . . .	485

### Наружныя болѣзни.

Кожа и ея функціи . . . . .	487
Рожа (Erysipelas) . . . . .	491

Эритема (Erythema) . . . . .	495
Экзема (Eczema) . . . . .	496
Лишай (Lichen) . . . . .	499
Крапивница (Urticaria) . . . . .	500
Хроническая крапивница . . . . .	501
Раздраженіе или зудъ кожи (Pruritus). . . . .	502
Лишай (Herpes) . . . . .	504
Опоясывающій лишай (Herpes zoster) . . . . .	—
Кольцевидный лишай (Herpes circinatus) . . . . .	505
Кольцевидный лишай.—Парша на головѣ (Porrigo capitis) . . . . .	—
Угри (Acne) . . . . .	509
Затвердѣвшіе угри (Acne indurata) . . . . .	510
Чирья (Furunculus) . . . . .	—
Карбункулъ, огневикъ (Carbunculus) . . . . .	512
Погтоѣда (Panaritium) . . . . .	513
Нарывъ (Abscessus) . . . . .	515
Явы (Ulcers) . . . . .	518
Варикозныя язвы (Ulcers varicosa) . . . . .	521
Ознобленія (Pernio) . . . . .	522
Отмороженные члены . . . . .	524
Мозоли . . . . .	—
Бородавки (Verrucae) . . . . .	525
Чесотка.—Короста (Scabies) . . . . .	526

### Общая заболѣванія организма.

Подагра (Arthritis) . . . . .	528
Ревматическая подагра . . . . .	532
Острый ревматизмъ.—Ревматическая лихорадка (Polyarthritis rheumatica acuta). . . . .	—
Хроническій ревматизмъ (Rheumatismus chron.) . . . . .	539
Поясничная боль (Lumbago) . . . . .	543
Сѣдалищная невралгія (Ischias) . . . . .	544
Золотуха (Scrophulosis) . . . . .	546
Зобъ (Struma) . . . . .	553
Воспаленіе поясничной мышцы (Psoitis) . . . . .	554
Поясничный нарывъ . . . . .	555
Кокситъ.—Золотушное заболѣваніе тазобедреннаго сустава (Coxitis) . . . . .	556
Заболѣванія колѣна . . . . .	558
Бѣлая опухоль (Tumor albus) . . . . .	559
Воспаленіе предколѣнной сумки (Bursitis) . . . . .	560
Киста или ганглія на запястьѣ (Ganglion) . . . . .	561
Водянка (Ascites) . . . . .	—
Общая водянка и брюшная водянка . . . . .	565
Ракъ (Cancer) . . . . .	567
Цынга.—Скорбутъ (Scorbutus) . . . . .	574
Ножныя поты . . . . .	576
Ожирѣніе.—Тучность . . . . .	577

## ГЛАЗНЫЯ БОЛѢЗНИ.

Воспаленіе глаза.—Воспаленіе соединительной оболочки глаза (Conjunctivitis) . . . . .	580
Простое воспаленіе глазъ . . . . .	583
Остальные виды воспаленія глазъ.—Воспаленіе роговицы (Keratitis). . . . .	585
Послѣдствія воспаленія глазъ . . . . .	590
Хроническое воспаленіе вѣкъ (Blepharitis) . . . . .	591
Золотушное воспаленіе вѣкъ . . . . .	592
Помутнѣніе и изъязвленіе роговицы . . . . .	—
Pinguescula . . . . .	593
Крыловидная плева (Pterygium). . . . .	—
Стафилома (Staphyloma). . . . .	—
Старческая дуга (Arcus senilis) . . . . .	—
Воспаленіе радужной оболочки (Iritis) . . . . .	—
Расширеніе зрачка . . . . .	595
Съуженіе зрачка . . . . .	—
Воспаленіе сосудистой оболочки (Choroiditis) . . . . .	—
Глаукома.—Темная вода (Glaucoma) . . . . .	—
Заболѣванія сѣтчатки (Retinitis). . . . .	596
Куриная слѣпота (Hemeralopia) . . . . .	597
Цвѣтовая слѣпота . . . . .	—
Амблиопія (Amblyopia) . . . . .	598
Амаврозъ (Amaurosis) . . . . .	—
Близорукость (Myopia) . . . . .	600
Внезапные приступы слѣпоты . . . . .	601
Катаракта . . . . .	—
Косоглазіе (Strabismus) . . . . .	602
Слезный свищъ (Fistula lacrymalis) . . . . .	603
Слезливость глазъ . . . . .	604
Налитой кровью глазъ . . . . .	605
Ячмень (Hordeolum) . . . . .	—
Мейбоміева киста (Chalazion) . . . . .	607
Опушеніе вѣка (Ptosis). . . . .	—
Выворотъ вѣкъ внутрь (Entropium) . . . . .	—
Выворотъ вѣкъ наружи (Ectropium). . . . .	608
Очки . . . . .	—
Глазныя болѣзни вообще . . . . .	609

## УШНЫЯ БОЛѢЗНИ.

Воспаленіе ушей и ушная боль (Otitis.—Otalgia) . . . . .	610
Течь изъ уха (Otorrhoea) . . . . .	612
Глухота . . . . .	614

## БОЛѢЗНИ НОСА.

Носовое кровотеченіе (Epistaxis). . . . .	619
Опуханіе носа . . . . .	622

## Болезни рта и языка.

Изъязвленіе полости рта (Stomatitis) . . . . .	625
Флюсъ (Parulis) . . . . .	626
Воспаленіе языка (Glossitis) . . . . .	628
Дурной запахъ изо рта (Foetor ex ore). . . . .	629

## Болезни, свойственныя тропическому климату.

Предварительныя замѣчанія . . . . .	632
Времена года . . . . .	635
Начинающіяся желчныя разстройства . . . . .	637
Колючій жаръ . . . . .	638
Ужаленіе москитовъ . . . . .	639
Дизентерія . . . . .	—
Печеночная дизентерія . . . . .	640
Холера въ Индіи . . . . .	642
Индійская воспалительная горячка . . . . .	—
Тифозная индійская лихорадка . . . . .	645
Желтая горячка . . . . .	646
Левантійская чума . . . . .	651
Желчныя послабляющія или болотныя лихорадки . . . . .	653
Денге . . . . .	657
Болотныя индійскія лихорадки . . . . .	658
Батавская лихорадка . . . . .	664
Эпидемическая и эндемическая африканская лихорадка . . . . .	666
Случайная африканская лихорадка . . . . .	669
Проказа.—Слоновая кожа . . . . .	671
Нарывъ (абсцессъ) печени . . . . .	675
Хроническія заболѣванія печени . . . . .	680
Болезни селезенки . . . . .	684

## Домашняя хирургія.

Несчастные случаи: сотрясеніе, ушибы, вывихи, натуга, раны, вытяженія и переломы.

Сотрясеніе мозга (Amotio cerebri) . . . . .	685
Контузія груди (Contusio). . . . .	687
Грыжа (Hernia) . . . . .	688
Растяженіе связокъ (Distorsio). . . . .	690
Надсада (натуга, «поруха») . . . . .	692
Раны . . . . .	693
Рѣзаныя раны—порѣзы, уколы . . . . .	—
Разорванныя раны . . . . .	698
Ушибленныя раны . . . . .	—
Колотыя раны . . . . .	702
Огнестрѣльныя раны, раздробленіе костей . . . . .	703
Вывихи . . . . .	704
Переломы . . . . .	705
Ожогъ и обвариваніе (Combustio) . . . . .	710



Утомленіе тѣлесное и умственное . . . . .	714
Чрезмѣрное разгоряченіе тѣла . . . . .	715
Ужаленіе насѣкомыми . . . . .	—
Мнимая смерть . . . . .	716
Водобоязнь (Hydrophobia) . . . . .	721
Отравленныя раны . . . . .	724
Яды . . . . .	726
Душевные волненія—испугъ—сильное горе . . . . .	728

## Часть третья.

### Женскія болѣзни.

Блѣдная немочь или хлорозъ (Chlorosis) . . . . .	730
Задержка мѣсячныхъ очищеній (Amenorrhoea) . . . . .	732
Чрезмѣрно-обильныя мѣсячныя . . . . .	736
Болезненныя и трудныя мѣсячныя (Dysmenorrhoea) . . . . .	737
Климактерическій періодъ . . . . .	741
Бѣли (Leucorrhoea.—Fluor albus) . . . . .	745
Истерія (Hysteriasis) . . . . .	746
Беременность . . . . .	750
Лѣкарственное лѣченіе беременности . . . . .	753
Запоръ . . . . .	755
Выкидышъ . . . . .	761

### Лѣченіе до родовъ.

Приготовленіе грудей . . . . .	766
Приготовленіе къ родамъ . . . . .	767
Ложныя боли . . . . .	—

### Лѣченіе послѣ родовъ.

Безпокойство . . . . .	768
Общій уходъ и діета . . . . .	—
Послѣродовыя боли . . . . .	769
Послѣродовыя очищенія . . . . .	770
Задержаніе мочи . . . . .	771
Недержаніе мочи . . . . .	772
Уходъ послѣ родовъ . . . . .	—

### Послѣродовыя заболѣванія.

Прекращеніе отдѣленія молока . . . . .	773
Чрезмѣрное отдѣленіе молока . . . . .	—
Задержка или обиліе пота послѣ родовъ . . . . .	774
Неправильности послѣродовыхъ очищеній . . . . .	775
Поясъ . . . . .	777
Безобразіе живота . . . . .	778
Выпаденіе волосъ . . . . .	779
Бѣли . . . . .	—
Выпаденіе матки . . . . .	—
Слабость послѣ родовъ . . . . .	780

## Препятствія къ кормленію грудью.

Отвращеніе со стороны младенца . . . . .	781
Трещины и ссадины сосковъ . . . . .	782
Втягиваніе сосковъ внутрь . . . . .	—
Воспаленіе грудей.—Грудница . . . . .	—
Недостатокъ или излишекъ молока . . . . .	784
Вскармливаніе младенца . . . . .	785

## Часть четвертая.

## Дѣтскія болѣзни.

## Введеніе.

Лѣченіе младенца послѣ родовъ . . . . .	789
Дѣти, рожденныя въ асфиксіи . . . . .	790
Опухоль головы . . . . .	791
Пупочная грыжа у дѣтей . . . . .	—
Паховая грыжа у дѣтей . . . . .	792
Удаленіе первороднаго кала . . . . .	—
Сонъ—бессонница . . . . .	793
Моціоны . . . . .	794

## Болѣзни новорожденныхъ.

Воспаленіе глазъ . . . . .	795
Икота . . . . .	—
Насморкъ . . . . .	796
Гриппъ . . . . .	797
Плачь и пробужденіе новорожденныхъ дѣтей.—Колика . . . . .	798
Отрыжка молока.—Изжога.—Скопленіе газовъ . . . . .	—
Молочный струпъ . . . . .	800
Молочница . . . . .	801
Запоръ . . . . .	802
Поносъ у дѣтей . . . . .	—
Недержаніе мочи . . . . .	805
Задержка мочи . . . . .	806
Опрѣлость—слѣзаніе кожицы . . . . .	—
Дѣтская желтуха . . . . .	807
Смыканіе челюстей у дѣтей . . . . .	808
Сыпь отъ жара . . . . .	—
Разстройство во время прорѣзыванія зубовъ . . . . .	809
Судороги у дѣтей . . . . .	810
Головная водянка . . . . .	814
Острая водянка мозга . . . . .	815
Спазмъ голосовой щели . . . . .	819
Рахитъ.—Англійская болѣзнь . . . . .	820

	<i>Стран.</i>
Дѣтская послабляющая лихорадка (Тифоидъ) . . . . .	823
Общее истощеніе.—Atrophia.—Marasmus . . . . .	826
Оспопрививаніе . . . . .	828

## Часть пятая.

### Характеристика дѣйствія

и показаніе къ лѣкарствамъ, преимущественно предпи- саннымъ въ этомъ руководствѣ . . . . .	831
Приложеніе. Характеристика дѣйствія и показанія къ менѣе употреби- тельнымъ лѣкарствамъ . . . . .	926
<hr style="width: 20%; margin: 10px auto;"/>	
Словарь медицинскихъ терминовъ и выраженій . . . . .	979
<hr style="width: 20%; margin: 10px auto;"/>	
Алфавитный указатель . . . . .	1033



# СПИСОКЪ ГЛАВНЫХЪ СРЕДСТВЪ,

ПРЕДПИСАННЫХЪ ВЪ ЭТОМЪ РУКОВОДСТВѢ.

1. *Acidum muriaticum* (Ацидумъ muriaticumъ) 3.
2. *Acidum nitricum* (Ацидумъ nitricumъ) 3.
3. *Acidum phosphoricum* (Ацидумъ phosphoricumъ) 3.
4. *Acidum sulfuricum* (Ацидумъ sulfuricumъ) 3.
5. *Aconitum napellus* (Аконитумъ napellusъ) 3.  
*Astea*, см. *Cimicifuga*.
6. *Aletris farinosa* (Алетрисъ farinosa) 3.
7. *Alumina* (Алюмина) 6.
8. *Ammonium carbonicum* (Аммоніумъ carbonicumъ) 3.
9. *Antimonium crudum* (Антимоніумъ crudumъ) 6.
10. *Antimonium tartaricum* или *Tartarus emeticus* (Антимоніумъ tartaricumъ или Tartarusъ emeticusъ) 3.
11. *Apis mellifica* (Аписъ mellifica) 3.
12. *Arosinum cannabinum* (Апосинумъ cannabinumъ) 3.
13. *Arnica montana* (Арника montana) 3.
14. *Arsenicum album* (Арсеникумъ albumъ) 3.
15. *Aurum metallicum* (Аурумъ metallicumъ) 6.
16. *Baptisia tinctoria* (Баптизия tinctoria) 3.
17. *Baruta carbonica* (Барута carbonica) 6.
18. *Belladonna* (Белладонна) 3.
19. *Bryonia alba* (Брионія alba) 3.
20. *Cactus grandiflora* (Кактусъ grandiflora) 3.
21. *Calcareo carbonica* (Калкареа carbonica) 6.
22. *Calcareo phosphorica* (Калкареа phosphorica) 6.
23. *Cantharis* (Кантарисъ) 3.
24. *Carbo vegetabilis* (Карбо vegetabilis) 6.
25. *Saulophyllum thalictroides* (Каулофиллюмъ thalictroides) 3.
26. *Causticum* (Каустикумъ) 3.
27. *Chamomilla* (Хамомилла) 3.
28. *Chimaphila* (Химафила) 3.
29. *China officinalis* (Хина officinalis) 3.
30. *Cicuta virosa* (Цикута virosa) 3.
31. *Cimicifuga racemosa* или *Astea racemosa* (Цимицифуга или Астеа racemosa) 3.
32. *Sina* (Сина) 3.
33. *Cocculus indicus* (Коккулюсъ indicus) 3.
34. *Coffea cruda* (Коффеа cruda) 3.
35. *Colchicum autumnale* (Кольхикумъ autumnale) 3.
36. *Collinsonia canadensis* (Коллинзонія canadensis) 3.
37. *Colocynthis* (Колоцинтисъ) 3.
38. *Conium maculatum* (Коніумъ maculatumъ) 3.
39. *Crocus sativus* (Крокусъ sativus) 3.
40. *Cuprum metallicum* (Купрумъ metallicumъ) 6.
41. *Digitalis purpurea* (Дигиталисъ purpurea) 3.
42. *Dioscorea villosa* (Диоскорейя villosa) 3.
43. *Drosera rotundifolia* (Дрозера rotundifolia) 3.
44. *Dulcamara* (Дулькамара) 3.
45. *Euphrasia* (Эвфразія) 3.
46. *Ferrum metallicum* (Феррумъ metallicumъ) 6.
47. *Gelsemium sempervirens* (Гельземинумъ sempervirens) 3.
48. *Glonoin* (Глоноинъ) 3.
49. *Graphites* (Графитъ) 6.
50. *Hamamelis virginica* (Гамамелисъ virginica) 3.
51. *Helleborus nigra* (Геллеборусъ nigra) 3.
52. *Nelonia dioica* (Гелоніасъ dioica) 3.
53. *Hepar sulfuris* (Гепаръ sulfuris) 6.
54. *Hydrastis canadensis* (Гидрастисъ canadensis) 3.
55. *Huoscyanus niger* (Гюсциамусъ niger) 3.
56. *Ignatia amara* (Игнація amara) 3.
57. *Ipecacuanha* (Ипеакауана) 3.
58. *Iris versicolor* (Ирисъ versicolor) 3.
59. *Jodium* (Іодіумъ) 3.
60. *Kali bichromicum* (Кали bichromicumъ) 3.
61. *Kali hydrojodicum*. 5. *Kal. jodat.* (Кали hydrojodicumъ или jodatumъ) 3.
62. *Lachesis* (Ляхезисъ) 6.

- |   |  |
|---|--|
| 63. <i>Ledum palustre</i> (Ледумъ палюстре) 3.              | 80. <i>Rheum palmatum</i> (Реумъ пальматумъ) 3.                |
| 64. <i>Leptandra virginica</i> (Лептандра виргиника) 3.     | 81. <i>Rhus toxicodendron</i> (Русъ токсикодендронъ) 3.        |
| 65. <i>Lobelia inflata</i> (Лобелия инфлята) 3.             | 82. <i>Rumex crispus</i> (Румексъ крипусъ) 3.                  |
| 66. <i>Lycopodium</i> (Ликоподіумъ) 3.                      | 83. <i>Sabina</i> (Сабина) 3.                                  |
| 67. <i>Mercurius corrosivus</i> (Меркуриусъ коррозивусъ) 3. | 84. <i>Sanguinaria canadensis</i> (Сангвинарія канадензисъ) 3. |
| 68. <i>Mercurius cyanatus</i> (Меркуриусъ цианатусъ) 3.     | 85. <i>Secale cornutum</i> (Секале корнутумъ) 3.               |
| 69. <i>Mercurius solubilis</i> (Меркуриусъ солубилисъ) 6.   | 86. <i>Sepia</i> (Сепія) 6.                                    |
| 70. <i>Mercurius vivus</i> (Меркуриусъ живусъ) 6.           | 87. <i>Silicea</i> (Силіея) 6.                                 |
| 71. <i>Moschus</i> (Мошусъ) 3.                              | 88. <i>Spigelia anthelmia</i> (Спигелія антельмія) 3.          |
| 72. <i>Nux vomica</i> (Нуксъ вомика) 3.                     | 89. <i>Spongia</i> (Спонгія) 3.                                |
| 73. <i>Opium</i> (Опіумъ) 3.                                | 90. <i>Staphysagria</i> (Стафизагія) 3.                        |
| 74. <i>Phosphorus</i> (Фосфоръ) 3.                          | 91. <i>Stramonium</i> (Страмоніумъ) 3.                         |
| 75. <i>Phytolacca</i> (Фитолакка) 3.                        | 92. <i>Sulfur</i> (Сульфуръ) 3.                                |
| 76. <i>Platina</i> (Платина) 6.                             | <i>Tartarus emeticus</i> , см. <i>Antimonium tartaricum</i> .  |
| 77. <i>Plumbum metallicum</i> (Плюмбумъ металликумъ) 6.     | 93. <i>Thuja</i> (Туя) 3.                                      |
| 78. <i>Podophyllum</i> (Пододифиллумъ) 3.                   | 94. <i>Veratrum album</i> (Вератрумъ альбумъ) 3.               |
| 79. <i>Pulsatilla nigricans</i> (Пульсатилля нигрикансъ) 3. | 95. <i>Veratrum viride</i> (Вератрумъ вириде) 3.               |
|   | 96. <i>Zincum metallicum</i> (Цинкумъ металликумъ) 6.          |

## Списокъ менѣе употребительныхъ средствъ,

ПРЕДПИСАННЫХЪ ВЪ ЭТОМЪ РУКОВОДСТВѢ.

- |   |  |
|---|--|
| 97. <i>Aesculus glabra</i> (Эскулусъ гябра) 3.                        | 120. <i>Cistus canadensis</i> (Цистусъ канадензисъ) 3.           |
| 98. <i>Aethusa cynapium</i> (Этуза цинапіумъ) 3.                      | 121. <i>Clematis erecta</i> (Клематисъ эректа) 3.                |
| 99. <i>Agaricus muscarius</i> (Агарикусъ мускариусъ) 3.               | 122. <i>Comocladia dentata</i> (Комокладія дентата) 3.           |
| 100. <i>Ailanthus glandulosa</i> (Айлантусъ glandulosa) 3.            | 123. <i>Condurango</i> (Кондуранго) 3.                           |
| 102. <i>Ammonium causticum</i> (Аммоніумъ каустикумъ) 3.              | 124. <i>Copaiva</i> (Копайва) 3.                                 |
| 103. <i>Arosunum androsaemifolium</i> (Апоцидумъ андросемифоліумъ) 3. | 125. <i>Cornus circinata</i> (Корнусъ пирцината) 3.              |
| 104. <i>Artemisia vulgaris</i> (Артемизія vulgaris) 3.                | 126. <i>Corallium rubrum</i> 6.                                  |
| 105. <i>Argemone triphyllum</i> (Арумъ трифиллюмъ) 3.                 | 127. <i>Crotalus horridus</i> (Кроталусъ горридусъ) 6.           |
| 106. <i>Asarum</i> (Азарумъ) 3.                                       | 128. <i>Cypripedium pubescens</i> (Циприпедіумъ пубесценсъ) 3.   |
| 107. <i>Asclepias syriaca</i> (Асклепіасъ сирака) 3.                  | 129. <i>Erigeron canadense</i> (Эригеронъ канадензе) 3.          |
| 108. <i>Asclepias tuberosa</i> (Асклепіасъ тубероза) 3.               | 130. <i>Elyngium aquaticum</i> (Эрингіумъ аквадикумъ) 3.         |
| 109. <i>Asparagus</i> (Аспарагусъ) 3.                                 | 131. <i>Eupatorium perfoliatum</i> (Эупаторіумъ перфоліатумъ) 3. |
| 110. <i>Bellis perennis</i> (Беллисъ переннисъ) 3.                    | 132. <i>Eupatorium purpureum</i> (Эупаторіумъ пурпуреумъ) 3.     |
| 111. <i>Borax</i> (Бораксъ) 3.  | 133. <i>Euphorbia corollata</i> (Эуфорбія короллата) 3.          |
| 112. <i>Bromium</i> (Броміумъ) 3.                                     | 134. <i>Filix mas</i> (Филіксъ масъ) 3.                          |
| 113. <i>Cannabis indica</i> (Каннабисъ индіка) 3.                     | 135. <i>Galium aparine</i> (Галіумъ апарине) 3.                  |
| 114. » <i>sativa</i> ( » сатива) 3.                                   | 136. <i>Geranium maculatum</i> (Гераніумъ макулятумъ) 3.         |
| 115. <i>Capsicum</i> (Капсикумъ) 3.                                   | 137. <i>Gnaphalium polycephalum</i> (Гнафаліумъ полицефалумъ) 3. |
| 116. <i>Carbo animalis</i> (Карбо анималисъ) 6.                       | 138. <i>Gossypium</i> (Госсипіумъ) 3.                            |
| 117. <i>Chelidonium majus</i> (Хелідоніумъ маіусъ) 3.                 | 139. <i>Guajacum</i> (Гваіакумъ) 3.                              |
| 118. <i>Chelone</i> (Хелоне) 3.                                       |  |
| 119. <i>Cimex lectularius</i> (Цимексъ лектуляриусъ) 3.               |  |

## ДОЗА

ДЛЯ ВСѢХЪ ПРЕПИСАННЫХЪ СРЕДСТВЪ.

Для *взрослыхъ*—1 капля разведенія, 1 пилюля или 4 крупинки на приемъ.

Для *дѣтей*—Половина этого приема. 1 капля разведенія или 1 пилюля растворяется въ 2-хъ ложкахъ воды, и дается 1 ложка на приемъ.

Для *новорожденныхъ*—Третья часть этого приема. 1 капля разведенія, одна пилюля или 4 крупинки растворяются въ 3-хъ ложкахъ воды, и дается 1 ложка на приемъ.

Болѣе подробныя правила относительно дозъ см. стр. 49.

Нижеслѣдующій рисунокъ показываетъ способъ употребленія капельника, для отсчитыванія капель. Онъ долженъ быть тщательно промытъ и высушенъ каждый разъ послѣ употребленія.

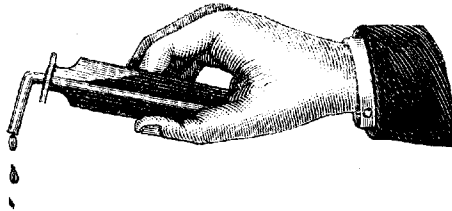

# ВВЕДЕНИЕ.

---

Главные пункты, разсматриваемые въ этой части, суть: методъ изслѣдованія свойствъ болѣзни и состоянія различныхъ органовъ,—образъ жизни, котораго слѣдуетъ держаться,—одежда и привычки,—назначеніе и повтореніе лѣкарствъ; съ прибавленіемъ замѣчаній о внутреннихъ и наружныхъ лѣкарственныхъ средствахъ, о предосторожностяхъ при сохраненіи гомеопатическихъ лѣкарствъ;—систематической таблицы, указывающей на повтореніе и прекращеніе пріемовъ лѣкарствъ,—замѣчаній объ употребленіи ваннъ для взрослыхъ и дѣтей и о примѣненіи наружныхъ средствъ—и, наконецъ, правила о «предохранительномъ и радикальномъ лѣченіи.»

---

## М Е Т О Д Ъ

изслѣдованія состоянія больного, распознаванія здороваго состоянія отъ болѣзненнаго и опредѣленія свойства болѣзни; или постановка діагноза болѣзненнаго случая.

Чтобы лѣчить, необходимо сначала изслѣдовать больного и опредѣлить свойство болѣзни. Руководство, въ родѣ предлагаемаго, должно заключать въ себѣ правила, которыя дали бы возможность и специально подготовленнымъ лицамъ составить себѣ ясное и точное понятіе о предметѣ.

### I. Общее изслѣдованіе больного.

Общее изслѣдованіе больного заключается въ разсмотрѣніи тѣлосложенія больного,—его темперамента,—свѣдѣній о его родныхъ и относительно общаго состоянія здоровья и тѣлосложенія его родителей и членовъ ихъ семействъ,—пола и состоянія отдѣленій въ здоровомъ состояніи,—возраста больного и отличительныхъ его свойствъ,—соціаль-

наго положенія или привычекъ, — недостатковъ или слабыхъ сторонъ его организма, — болѣзни, если таковыя были, которымъ онъ былъ подверженъ, — занятій, образа жизни и діеты, — вліянія климата или какихъ-бы то ни было климатическихъ перемѣнъ, которымъ подвергался больной.

### I. Тѣлосложеніе и его виды.

Главныя различія тѣлосложенія, видоизмѣняющія болѣзненные проявленія, слѣдующія:

*Полнокровное* (плеторическое), *санниническое* или крѣпкое *тѣлосложеніе*, — характеризуется избыткомъ живости, жизненной энергіи и дѣятельности кровообращенія въ здоровомъ состояніи; цвѣтъ лица румяный, цвѣтущій; тѣлосложеніе полное и крѣпкое; члены подвижны; нравъ легкій; мышечная система крѣпкая и упругая; избытокъ естественной теплоты, пульсъ полный и сильный; слѣдовательно, при такомъ сложеніи существуетъ расположеніе къ воспаленію и предрасположеніе къ мѣстнымъ или общимъ приливамъ.

*Слабое сложеніе*: упражненіе быстро сопровождается усталостью; отъ скорого и быстрого движенія легко наступаетъ одышка; недостатокъ естественной теплоты; жизненные отправленія медленны и легко задерживаются или разстраиваются при малѣйшемъ усилии; мускулы скоро утомляются; отдѣленія колеблются между чрезмѣрными и недостаточными или совершенно отсутствующими; органы либо скоро угнетаются и возбуждаются, либо-же притупляются и становятся нечувствительными къ вышнимъ впечатлѣніямъ; пульсъ слабый и мягкій или уступчивый. Больной расположенъ къ заболѣваніямъ, отличающимся вялостью и бездѣйствіемъ жизненныхъ отправленій или чрезмѣрнымъ расслабленіемъ.

*Желчное тѣлосложеніе*: темная и нѣсколько одутловатая или чрезмѣрно желтая кожа, вслѣдствіе соучастія печени, которая отзывается на всякую вишнюю или внутреннюю причину; предрасположеніе къ разстройству пицеварительныхъ отправленій и желудка и неправильность этихъ отправленій; моча темно-окрашенная, запоръ и геморрой; пульсъ жесткій и жилистый.

*Аполексическое сложеніе*: не высокій ростъ, коренастое, плотное, крѣпкое тѣлосложеніе; большая голова, глубоко сидящая между плечъ; шея короткая и толстая; пульсъ, болѣе или менѣе подходящий къ пульсу полнокровнаго сложенія; больной расположенъ къ внезапнымъ приливамъ крови къ головному мозгу.

*Нервное сложеніе*: часто встрѣчается въ сочетаніи съ желчнымъ; отличается душевною и тѣлесною возбудимостью, непостоянствомъ идей, привычекъ, склонностей; раздражительностью и чрезвычайною чувствительностью; пульсъ измѣнчивъ, легко учащается, но часто замедляется ниже нормы. Больной подверженъ болѣзнямъ, трудно поддающимся опредѣленію и классификаціи; нервныя болѣзни, спазмодическія страданія, которыя, повидимому, нельзя отнести ни къ какой ясной причинѣ, летучія и непонятныя боли, усиливающіяся при дотрогиваніи, но уменьшающіяся при надавливаніи.

*Сухое, жилистое сложеніе*, въ сочетаніи съ желчнымъ или нервнымъ; цвѣтъ лица смуглый, черты лица заостренныя, рѣзкія, кожа постоянно сухая; мускульныя и фибровныя ткани тверды, крѣпки, часто жилисты; худоба въ тѣлѣ, угловатость въ формахъ; быстрота въ движеніяхъ и



быстрая сообразительность; моча темная; испражнения обыкновенно твердые и скудные; выделения и испарина обыкновенно недостаточны; пульс отчетливый и жесткий, но быстрее, нежели у нервного субъекта. Больной одинаково расположен, как к воспалениям, напр., воспалению кишек, так и к болезням, происходящим от избытка животной силы.

*Дряблое, лимфатическое или слизистое сложение.*—Эти три разновидности довольно сходны между собою, для того, чтобы можно было их соединить в одну; они составляют противоположность предъидущему. Цвет лица обыкновенно бледный; тело по виду полное, но мягкое, вялое и одутловатое; кожа бледная, формы округленные; мускульная и связочная система неустойчива и слаба; преобладает ощущение зябкости: субъект чувствительнее к холоду, нежели к жару; естественная теплота недостаточна; кровообращение ленивое; пульс медленный, иногда скорее полный, но всегда мягкий, легко сжимаемый и уступчивый. Всякая болезнь у такого больного склонна принять медленную, упорную или хроническую форму; больной расположен к чрезвычайно обильным отделениям или к скоплениям слизи, к катаральным страданиям, к нарывам, к скоплениям воды в различных органах или во всем теле вообще—к водянке, или же к неожиданным прекращениям истечений.

*Катаральное и ревматическое сложение,* приблизительно сходное с последним, отличается чувствительностью наружной поверхности, недостатком жизненности, нервности и деятельности в коже, легко поражаемой от всякой внешней причины; выделения пота очень недостаточное и несообразное, при чем в случае внезапного прекращения испарины, эти вредные отделения склонны падать на внутренние органы и развивать болезнь известного свойства, характеризующую в соответствующей для данного сложения номенклатуре. Сильное расположение к разстройству пищеварения, часто унаследованное.

*Историческое сложение, при котором кожа особенно расположена к заблужданию,* отличается преобладанием, частыми возвратами или продолжительностью неправильных и вредных выделений кожи и ненормальною деятельностью кожных желез; разного рода сыпи и язвы.

*Чахоточное или золотушное сложение:* характеризуется обыкновенно очень прозрачною кожей; ярким румянцем на щеках; плоскою грудью и впадинами под ключицами; или же темным цветом лица, грубою кожей и толстыми губами; гибким, слабым, вытянутым, неважным станом; удлиненною, худю шею; выдающимися лопатками; неожиданным и быстрым ростом; жаром в руках после еды; раздражительностью кровообращения с малым и быстрым пульсом. Больной особенно расположен к осложнениям со стороны легких, возникающим от всякого воспалительного и раздражающего процесса, к одышке и к полному истощению после упражнения, возбуждения или минутного раздражения.

## 2. Темпераменты и их виды.

Темпераменты представляют безчисленное множество особенностей, которые можно было бы подвести под разные подразделения, но при рассмотрении индивидуальных характеристик, последние должны быть избегаемы. Мы, тем не менее, разделим их на следующие, которые

часто находятся между собою въ сочетаніи; всѣ они имѣютъ вліяніе на болѣзненные проявленія.

*Сангвиническій темпераментъ* обыкновенно встрѣчается въ соединеніи съ *полнокровнымъ сложеніемъ*, характеризуется обычнымъ оживленіемъ, легкимъ нравомъ, веселостью и добродушіемъ; умъ и тѣло одинаково легко возбуждаются къ дѣятельности; всякое заболѣваніе или расстройство быстро появляется и хотя бываетъ непродолжительно, но, пока существуетъ, имѣетъ бурный характеръ. Физическое здоровье обыкновенно хорошее и крѣпкое, и медленныя или продолжительныя болѣзни рѣдко случаются; но за то если возникаютъ болѣзни, склонныя принимать бурный, воспалительный характеръ, то онѣ бывають чрезвычайно серьезны и принимаютъ весьма быстрое теченіе.

*Холерическій темпераментъ* обыкновенно встрѣчается въ соединеніи съ *желчнымъ сложеніемъ*, характеризуется силою реакціи на раздраженія или возбужденія преимущественно желчнаго аппарата, что, въ связи съ увеличеннымъ и расстроеннымъ отдѣленіемъ желчи, дѣйствуетъ на нравственныя способности, вызывая дурное расположеніе духа, чувство враждебности и злобы и язвительность настроенія. Цвѣтъ лица темный съ желтоватымъ оттѣнкомъ; мускулы и фиброзныя ткани крѣпки, жилисты и крѣпко натянуты; волосы черные; черты лица острыя или рѣзкія. Больной расположенъ къ желчнымъ расстройствамъ и осложненіямъ, часто вызываемымъ припадками раздражительности.

*Меланхолическій темпераментъ*: тихое созерцательное расположеніе; мрачное, сдержанное, нелюдимое, ипохондрическое настроеніе; молчаливое, скрытное и наружно не проявляемое развитіе страданій, вызываемыхъ внѣшними впечатлѣніями, которыя имѣютъ глубокой и продолжительный характеръ и одинаково дѣйствуютъ какъ на тѣло, такъ и на душу. Пациентъ не имѣетъ сильныхъ порывовъ и нечувствителенъ къ внезапнымъ впечатлѣніямъ; больной расположенъ къ болѣзнямъ кишечника, особливо хроническаго, продолжительнаго характера.

*Флегматическій темпераментъ* обыкновенно встрѣчается въ соединеніи съ *слабымъ, дряблымъ или лимфатическимъ сложеніемъ*; отличается лѣнивымъ проявленіемъ всѣхъ жизненныхъ отправленій, какъ физическихъ, такъ и умственныхъ, а также медленностью и недостаточностью реакціи на возбужденія и раздраженія. Предрасположенія къ заболѣваніямъ тѣ же, что при «слабомъ», «дрябломъ» и «лимфатическомъ» сложеніяхъ.

### 3. Свѣдѣнія о семействѣ больного.

Для того, чтобы уяснить себѣ происхожденіе какого-либо болѣзненнаго состоянія, мы должны сначала освѣдомиться, насколько возможно, объ общемъ состояніи здоровья, привычкахъ и особыхъ болѣзняхъ родителей больного, а также и родственниковъ его съ отцовской и материнской стороны, особливо не было-ли у котораго-либо изъ членовъ семьи золотухи, въ какой бы то ни было формѣ, наклонныхъ болѣзней, чахотки, подагры или геморроя. Въ практикѣ часто случается, что лѣкарство не имѣетъ дѣйствія безъ предварительнаго, подготовляющаго лѣченія, и мы становимся въ тупикъ отъ такой неудачи; а между тѣмъ, по назначеніи подготовительнаго лѣченія, то же лѣкарство оказывается успѣшнымъ. *Sulfur, Calcareea, Aurum, Baryta, Mercurius, Jodium, Ammonium, Silicea, Phosphorus, Nitri acid.* и *Sepia*

главнымъ образомъ отвѣчаютъ требованіямъ даннаго случая. Выборъ подобныхъ лѣкарствъ долженъ быть основанъ на изученіи характеристическихъ дѣйствій лѣкарствъ и можетъ быть облегченъ справками въ главѣ «о предохранительномъ и радикальномъ лѣченіи».

#### 4. Полъ.

Мущина долженъ отличаться физическою силою, энергіею и дѣятельнымъ кровообращеніемъ; смотря по силѣ или недостатку этихъ отличительныхъ свойствъ мушцивъ, мы судимъ о большей или меньшей серьезности болѣзни.

Въ женщинѣ мы находимъ большую чувствительность, нѣжность, восприимчивость и менѣе сильную и стойкую способность реакціи. Мы не должны выпускать изъ виду условій, находящихся въ связи съ половыми органами женщины и связанными съ ними отправлениями; теченіе беременности, время кормленія или менструальныхъ періодовъ.

Слабость мышцъ и избытокъ лимфы составляютъ, въ большей или меньшей степени, отличительныя свойства женскаго пола; большая-же степень и придаточная сфера нервной чувствительности у женщинъ заставляютъ насъ внимательно относиться къ нервнымъ спазмодическимъ и истерическимъ страданіямъ, связаннымъ у нихъ съ естественными, предрасполагающими причинами.

#### 5. Возрастъ и соотвѣтствующія ему болѣзненные состоянія.

Возрастъ не можетъ быть разматриваемъ иначе, какъ по отношенію къ равнѣ существующему здоровью, болѣзнямъ, привычкамъ, образу жизни, занятіямъ больнаго и вліянію на него климата. Если мы раздѣлимъ человѣческую жизнь на семь отдѣльныхъ періодовъ, до дѣтства обнимаеть три, зрѣлый возрастъ—два и старческой—два періода.

1) Ранній періодъ дѣтства или первый періодъ младенчества, простирающійся до времени перваго прорѣзыванія зубовъ, чрезвычайно чувствителенъ къ вѣшнимъ вліяніямъ; чувствителенъ, до нѣкоторой степени, ко всякому неожиданному раздраженію отъ незначительной, повидимому, причины; мозгъ особенно расположенъ къ приливамъ крови, и сильная чувствительность всей нервной системы вообще дѣлаеть спазмодическія и конвульсивныя страданія преобладающими. Дѣти въ этомъ возрастѣ также чрезвычайно расположены къ поносамъ и къ слабости ассимилирующаго (всасывающаго) аппарата, выражающей атрофіею или изнуреніемъ.

2) Во второмъ періодѣ дѣтства, простирающемся, въ нашемъ климатѣ, до семилѣтняго возраста, мы должны принимать во вниманіе естественную раздражительность организма, слабость мышцъ и расположеніе къ усталости, предупреждаемой склонностью ко сну; слѣдуетъ опасаться воспаленій дыхательныхъ органовъ, мозга, нервной системы и неправильностей развитія отдѣльныхъ частей тѣла.

3) Въ третьемъ періодѣ дѣтства, простирающемся въ нашемъ климатѣ до четырнадцатаго года, равновѣсіе между физическими отправлениями и умственными способностями уже лучше установилось, тѣни менѣе чувствительны къ вѣшнимъ вліяніямъ, и мы должны разсматривать вышеназванныя болѣзни въ связи съ вліяніемъ тѣлосложенія,

обстоятельствъ, индивидуальных привычекъ, занятій, соціального положенія и другихъ мѣстныхъ и общихъ причинъ.

4) Въ періодъ приближенія и развитія возмужалости, простирающемся въ нашемъ климатѣ до двадцать пятаго года, энергія всего организма должна находиться въ полномъ развитіи. Мы должны предвидѣть возможность серьезнаго развитія скрытой или явной дискразіи (худосочія) и расположенія къ болѣзнямъ наследственнаго происхожденія; особое стараніе должно быть приложено въ тѣхъ случаяхъ, гдѣ въ младенческомъ или дѣтскомъ возрастѣ были сдѣланы упущенія относительно необходимости лѣченія, дабы уничтожить или измѣнить, на сколько возможно, конституціонные недостатки въ легкихъ и особенно въ мозгу, разсматривая ихъ въ зависимости отъ половой системы.

5) Періодъ зрѣлости, простирающейся въ нашемъ климатѣ обыкновенно отъ двадцать пятаго до сорокъ пятаго года, долженъ быть разсматриваемъ по отношенію къ привычкамъ, образу жизни, занятіямъ, къ обитаемой мѣстности, климатическимъ перемѣнамъ; всѣ эти обстоятельства существенно ведутъ къ удлинению или сокращенію срока здоровой возмужалости; въ нѣкоторыхъ случаяхъ она простирается до пятидесяти пятаго года; въ другихъ же—имѣетъ свой предѣлъ въ тридцати пяти лѣтнемъ возрастѣ. Вообще—же періодъ зрѣлости, все равно короткой или длинной продолжительности, характеризуется правильною и дѣятельною работою всѣхъ нашихъ физическихъ и нравственныхъ силъ.

6) Первый періодъ увяданія, который, можно сказать, простирается въ нашемъ климатѣ отъ сорокъ пятаго до пятидесяти пятаго года, можетъ обнаруживаться уменьшеніемъ тѣлесной и душевной дѣятельности, появленіемъ неправильностей въ жизненныхъ отравленіяхъ, ослабленіемъ силъ и выносливости, возвращеніемъ восприимчивости къ вѣшнимъ вліяніямъ и постепеннымъ угасаніемъ энергіи у обоихъ половъ.

7) Второй періодъ увяданія или старость начинается, въ нашемъ климатѣ, между 50 и 60 годами, иногда раньше или позже, смотря по предпоставившимъ обстоятельствамъ; она характеризуется уменьшеніемъ остроты умственныхъ способностей и ослабленіемъ органовъ, воспринимающихъ впечатлѣнія свѣта, звука, обонанія и вкуса; притупленіемъ душевной восприимчивости, ослабленіемъ воли и истощеніемъ тѣла; уменьшеніемъ физическихъ силъ; коченѣlostью связокъ и мускуловъ; сухостію и морщеватостію кожи; разстройствомъ кровообращенія и. т. п.

## 6. Индивидуальныя характеристики.

Нужно принимать въ соображеніе особенности паціентовъ и дѣйствіе различныхъ вѣшнихъ вліяній на ихъ умъ и тѣло. Если намъ недостаточно извѣстны привычки, сложеніе и предрасположеніе больного, то мы должны съ большою тщательностію собирать свѣдѣнія объ исторіи его или ея болѣзни, для того, чтобы сдѣлать вѣрную оцѣнку ихъ отличительнымъ свойствамъ. Всякій человекъ, въ томъ или другомъ отношеніи, представляетъ исключительный случай.

## 7. Образъ жизни и общія привычки.

Для вѣрнаго сужденія о болѣзни весьма важно знать объ образѣ жизни и занятіяхъ больного: 1) ведетъ-ли онъ дѣятельный или сидя-

цій образъ жизни; 2) занимается-ли главнымъ образомъ умственною или физическою работою; 3) въ замкнутомъ-ли помѣщеніи или на открытомъ воздухѣ; 4) пользуется-ли одеждою, пищею или другими предметами необходимости въ достаточномъ количествѣ, и въ мѣру или не въ мѣру, какъ въ количественномъ, такъ и въ качественномъ отношеніи, или, наконецъ, располагаетъ-ли предметами необходимости не только въ маломъ количествѣ, но и дурнаго качества; 5) въ чистотѣ-ли и опрятности содержится домъ и сама особа, или грязно и неаккуратно (домъ—по отношенію къ чистотѣ, сухости, вентиляціи, порядку и аккуратности); 6) привычки, относительно пищи и поста, работы и покоя, занятій или недостатка занятій, были-ли правильны или неправильны.

Сидячая жизнь, спертая атмосфера и недостатокъ движенія способствуютъ развитію болѣзней желудка и печени, особенно-же разстройствамъ пищеварительныхъ отравленій и угнетенному состоянію духа; если мѣсто занятій недостаточно вентилируется, то это ведетъ къ развитію чахотки и другихъ болѣзней легкихъ. Чрезмѣрные умственные занятія развиваютъ нервныя болѣзни и нервныя горячки. Недостатокъ пищи и дурное качество ея, плохая вентиляція, сырость, грязь, приводятъ къ изнуряющимъ и сыпнымъ лихорадкамъ, тифознымъ и гнилостнымъ горячкамъ, къ перемежающимся недугамъ и кожнымъ болѣзнямъ. Избытокъ питанія и излишество приводятъ къ воспаленіямъ и приливамъ крови къ различнымъ органамъ.

### 8. Особенно чувствительныя части или органы.

Разсматривая случайныя, побочныя, наружныя или внутреннія причины, мы можемъ опредѣлить, какая часть организма болѣе расположена къ разстройствамъ. Это необходимо знать, потому что у каждаго человѣка найдется органъ болѣе слабый и потому болѣе расположенный къ разстройствамъ.

### 9. Атмосферическія и другія мѣстныя вліянія.

Воздухъ и почва въ нѣкоторыхъ мѣстностяхъ способствуютъ рожденію особыхъ болѣзней. Вода нѣкоторыхъ ключей и рѣкъ, благодаря присутствію въ ней минеральныхъ веществъ и чрезмѣрной твердости или вслѣдствіе другихъ причинъ, порождаетъ особыя болѣзни; колодезная вода часто загрязняется или засоряется, какъ стоячая вода. Нѣкоторыя мѣстности и почвы предрасполагаютъ къ ревматизмамъ, другія къ каменной болѣзни, еще другія къ раковымъ образованіямъ и къ чахоткѣ; поэтому чрезвычайно важно поближе изслѣдовать эти особенности.

## II. Распознаваніе болѣзни.

Съ указаніемъ на причины, общія свойства и особыя симптомы.

Здѣсь гомеопатъ дѣйствуетъ на твердыхъ основаніяхъ и избавляетъ пациента отъ болѣзненныхъ и сомнительныхъ испытаній, неизбѣжныхъ у аллопатовъ для точнаго опредѣленія болѣзни. Гомеопату не нужно предвидѣть, какой будетъ послѣдующій ходъ болѣзни, потому что дѣ-

ченіе его, какъ для усиленія, такъ и для пониженія дѣятельности кровообращенія, никогда не можетъ быть неподходящимъ, какой-бы оборотъ не приняла болѣзнь, т. е., перейдетъ-ли она въ сильѣйшее воспаленіе или приведетъ къ полнѣйшему упадку жизненныхъ силъ. Гомеопатъ, напримѣръ, обращаетъ вниманіе на то, имѣютъ-ли болѣзненные симптомы лихорадочный характеръ, и сообразно этому ихъ и лѣчитъ; затѣмъ, выразится-ли болѣзнь въ видѣ воспаленія мозга, или воспаленія легкихъ, или нервной горячки, или упадка силъ, — онъ навѣрное знаетъ, то лѣченіе его привело къ ослабленію ихъ развитія; потому что *Аконитомъ* онъ не вызвалъ ни воспаленія мозга, ни упадка жизненныхъ силъ; уменьшивъ-же начинавшуюся лихорадку, онъ, тѣмъ самымъ, ослабилъ, конечно, ея послѣдствія; между тѣмъ какъ аллопаты могъ-бы только на основаніи вѣрнаго и положительнаго предсказанія такого результата лихорадки избѣгнуть пагубныхъ послѣдствій предпріятыихъ имъ мѣръ; дойти-же до этого предсказанія возможно только путемъ опаснаго испытанія прописанныхъ имъ лѣкарствъ, рассчитанныхъ на ускореніе результата болѣзни и въ тоже время на отнятіе у паціента извѣстной части его природныхъ силъ въ такую минуту, когда жизнь его зависитъ отъ полного сохраненія всѣхъ его физическихъ силъ для противодѣйствія недугу, безъ того чтобы ему еще бороться съ аптекарскими снадобьями. Распознаваніе болѣзни, поэтому, можетъ ограничиваться рассмотрѣніемъ: 1) общихъ, особыхъ и мѣстныхъ причинъ; 2) свойствъ болѣзни; 3) характеристическихъ признаковъ ея, по сравненію съ существующими или извѣстными изъ литературы примѣрами; и 4) симптомовъ; послѣдніе, въ свою очередь, подраздѣляются на изслѣдованіе пульса, его видоизмѣненій и показаній, изслѣдованіе выдѣленій, состава крови, пищеварительныхъ отправленій, состоянія полости рта, языка, глазъ, дыханія, тѣлосложенія, движеній, тѣлесной дѣятельности и, наконецъ, симптомовъ, проявляемыхъ нервною системою и особенно мозгомъ.

Измѣненія пульса ясно передаются сигмографомъ, на которомъ быстрыя его повышенія, замѣтныя неровности или періодическія измѣненія, изображаются такъ-же ясно, какъ на картѣ. Офтальмоскопъ даетъ намъ возможность разсматривать внутренность глаза и оцѣниваетъ состояніе его оболочекъ точно такъ-же какъ ларингоскопъ показываетъ намъ внутреннюю поверхность дыхательнаго горла, голосовыя связки и начало бронховъ; эндоскопъ приноситъ ту же пользу при лѣченіи болѣзней мочеваго пузыря.

### ● Причины заболѣванія.

Онѣ бываютъ или конституціонныя, для ознакомленія съ которыми читатель соблаговолитъ обратиться къ отдѣлу «о тѣлосложеніи», или-же непосредственныя.

*Первое.* — Непосредственныя причины состоятъ, прежде всего, изъ тѣхъ, которыя могутъ быть отнесены къ индивидуальнымъ расположеніямъ или невоздержанности, или-же къ особенностямъ мѣстности, жилищъ атмосферы, обстоятельствъ, привычекъ, къ особой воспримчивости, конституціональному предрасположенію, къ предшествовавшимъ болѣзнямъ и къ постепенному упадку естественныхъ силъ; всѣ эти причины скорѣе относятся къ главѣ объ «изслѣдованіи большаго» и были уже въ ней упомянуты.

*Второе.* — Причины, свойственныя какому либо округу, странѣ, климату или мѣстности, и которыя, слѣдовательно, эндемичны. Почти каждая страна представляетъ такія причины, особенно же страны, извѣстныя своими быстрыми испареніями, чрезмѣрнымъ зносомъ, стоячими водами и быстрымъ разложеніемъ растительныхъ веществъ; страны, извѣстныя своими болотами съ неудовлетворительными дренажами или вовсе безъ нихъ; совершенно открытыя мѣстности, гдѣ господствуютъ сухіе, холодные и рѣзкіе вѣтры, а вода въ нихъ жесткая, по большей части насыщенная минеральными веществами; страны, извѣстныя своими быстрыми и частыми перемѣнами температуры, совсѣмъ плоскія или-же возвышенныя и неровныя, со своими вѣтрами особаго характера и особаго направленія, смотря по тому, гдѣ собственно расположена мѣстность — внутри-ли страны, или на берегу моря; чѣмъ преимущественно занимается населеніе, фабричными или полевыми работами; какъ построены жилища, на довольно-ли далекомъ другъ отъ друга разстояніи, хорошо-ли онѣ вентилируются, сухи-ли и чисты-ли вообще, или же наоборотъ, скучены, грязны, малы, темны, нездоровы, сыры и дурно вентилируются. Эти и многія другія мѣстныя особенности такого-же характера, способствуютъ зарожденію и господству особыхъ болѣзней, собственно говоря, мѣстныхъ и эндемичныхъ, и потому требуютъ особаго вниманія.

*Третье.* — Причины общаго, неопредѣленнаго характера, какъ жаръ, холодъ, сырость, сквознякъ и особыя электрическія условія, въ связи съ внезапными переходами атмосферическихъ явленій или недостатокъ пищи, какъ во время голода, или-же другія разнаго рода бѣдствія. Эти причины обыкновенно относятся къ эпидемическимъ и подраздѣляются на три разряда: на причины, появляющіяся періодически и въ извѣстное время года; причины, продолжающіяся болѣе долгое время и очевидно развивающіяся постепенно, какъ напр.: оспа, корь, скарлатина, и, наконецъ, причины, въ тѣсномъ смыслѣ, эпидемическаго характера, которыя отъ времени до времени появляются, вслѣдствіе особаго вліанія электричества или другихъ какихъ-либо условій, охватываютъ цѣлые округа и даже материкъ, проникаютъ всюду, гдѣ только существуютъ благоприятныя для ихъ развитія условія и затѣмъ исчезаютъ безъ извѣстныхъ причинъ.

Всѣ эти три главныхъ класса болѣзнетворныхъ причинъ должны быть предупреждаемы, удаляемы, видоизмѣняемы, искореняемы строго обдуманнми мѣрами, устраненіемъ прямыхъ причинъ и дѣйствіемъ на организмъ помощью специфически гомеопатическихъ предохранительныхъ и радикальныхъ средствъ.

## 2. Общія свойства болѣзни.

Общія свойства болѣзни опредѣляются состояніемъ кровообращенія, дѣятельностью сердца и свойствомъ и особенностями пульса. Боль часто не можетъ служить критеріумомъ безъ опредѣленія пульса; ни мышечная, ни нервная дѣятельность, ни пищеварительныя отправленія, ни выдѣленія, ни отдѣленія, не могутъ точно служить для опредѣленія степени развитія опасности и излѣчимости болѣзни безъ достаточной оцѣнки пульса.

## Пульсъ, его измѣненія и значеніе.

### 1. Способъ изслѣдованія пульса.

*Первое.* — Избѣгайте рѣзко приступать къ ощупыванію пульса пациента; старайтесь тамъ, гдѣ это возможно, сначала отвлечь его вниманіе разговоромъ.

*Второе.* — Убѣдитесь въ томъ, что никакія случайныя обстоятельство не могли взволновать или какъ-нибудь встревожить пациента.

*Третье.* — Приложите два или три пальца на артерію съ внутренней стороны лѣвой кисти больного, а большой палецъ на тыльную сторону его такимъ образомъ, чтобы можно было уменьшать или увеличивать давленіе, смотря по надобности; измѣняя степень давленія и имѣя подъ тремя пальцами извѣстное протяженіе артеріи, вы въ состояніи опредѣлить не только число ударовъ въ минуту, но и особый характеръ ихъ; напр.: можно-ли давленіемъ на артерію замѣтно удерживать движеніе крови въ сосудахъ или, при болѣе сильномъ прижатіи, не уподобится-ли артерія упругой проволоцѣ, стремящейся выскользнуть изъ подъ прижавшихъ ее пальцевъ; или не становятся-ли удары такъ сильны, что какъ-бы отталкиваютъ ваши пальцы; какова пульсація, отчетливая и рѣзкая, или бѣненіе представляется-ли замедленнымъ и ослабѣвающимъ, или же пульсъ неотчетливый, быстро дрожащій, скорѣе вибрирующій, чѣмъ пульсирующій. Для того, чтобы какъ слѣдуетъ различить всѣ эти измѣненія, необходимо, чтобы все вниманіе было сосредоточено на одномъ этомъ предметѣ и ничѣмъ другимъ не отвлеклось.

### 2. Среднее мѣрило здоровья.

Здоровый пульсъ у взрослога мужчины средняго сложенія и роста долженъ быть твердый, не сжимаемый, но чувствительный на ощупь при прохожденіи пульсовой волны черезъ артерію, несмотря на прижатіе ея, однако не рѣзко отвѣчающій толчкомъ на прикосновеніе и не отрывистый и подергивающій, а также не долженъ производить ощущеніе какъ-бы проволоки, стремящейся выскользнуть изъ-подъ пальцевъ, а долженъ быть умѣренно полный, ровный и правильный — отъ 70 до 75 ударовъ въ минуту.

Если-же нормальный пульсъ будетъ медленнѣе или быстрѣе, то мы это примемъ за индивидуальное мѣрило, потому что въ литературѣ извѣстны случаи, гдѣ пульсъ взрослога мужчины колебался отъ 30 до 35 ударовъ въ минуту. Извѣстно, что у маленькихъ дѣтей пульсъ равняется иногда 140—150 ударовъ въ минуту. Если при этомъ температура нормальна, кожа влажная и не краснѣе обыкновеннаго, то это не есть признакъ заболѣванія. Пульсъ также бываетъ различенъ до и послѣ ѣды.

Здоровый пульсъ у взрослой женщины равняется 80—85 ударовъ въ минуту; не можетъ быть, конечно, никакого сомнѣнія въ томъ, что пульсъ взрослой женщины, по силѣ и полнотѣ, не можетъ быть равенъ пульсу взрослога мужчины; нельзя также придавать большаго значенія случайнымъ возбужденіямъ пульса у чрезвычайно нервныхъ женщинъ.

Здоровый пульсъ ребенка отъ 7 до 14 лѣтъ равняется отъ 80 до 86 ударовъ въ минуту.



Здоровый пульсъ ребенка ниже семилѣтняго возраста, начиная съ періода прорѣзыванія зубовъ, можетъ быть опредѣленъ отъ 86—96 ударовъ въ минуту.

Здоровый пульсъ младенца, до начала періода прорѣзыванія зубовъ, можетъ быть опредѣленъ отъ 100—120 ударовъ въ минуту, смотря по тому, крѣпкій или слабый ребенокъ; у крѣпкаго ребенка пульсъ обыкновенно менѣе частый, но болѣе сильный.

Здоровый пульсъ первой степени увяданія жизни можетъ быть опредѣленъ вообще для мужчины 70 ударовъ, для женщины 75 ударовъ въ минуту.

Здоровый пульсъ второй степени увяданія жизни или старости, для мужчины 55—65 ударовъ въ минуту, для женщины 65—75 ударовъ въ минуту.

### 3. Общія заключенія, выводимыя изъ разновидностей пульса и т. п.

1. *Сердцебиеніе*. — Біеніе сердца, ясно ощущаемое или даже слышимое, или столь сильное, что отдается во всемъ тѣлѣ и производитъ сотрясеніе въ боку, бываетъ:

при нервномъ возбужденіи, вслѣдствіе симпатическаго разстройства, происходящаго изъ желудка, особенно при глистахъ; при истерическихъ или другаго рода спазмодическихъ страданіяхъ; или при сильной физической боли или сильномъ нравственномъ потрясеніи. Если такое усиленное сердцебиеніе есть слѣдствіе истерическаго расположенія, то опасаться нечего;

при чрезвычайной слабости, вслѣдствіе потери крови или другихъ чрезмѣрныхъ или продолжительныхъ разстройствъ, что обыкновенно кончается обморокомъ, который, будучи случайнымъ, не доказываетъ органическаго порока сердца;

при внезапномъ приливѣ крови къ сердцу или къ другимъ органамъ, что у женщинъ можетъ означать приближеніе менструальнаго періода; или, наконецъ,

при органическомъ порокѣ сердца, въ которомъ вышеупомянутыя свойства сердечной дѣятельности будутъ отличаться продолжительностью или очень часто повторяемостью.

2. *Пульсъ* можетъ служить къ опредѣленію: 1) степени жизненной силы; 2) свойства болѣзни, воспалительнаго-ли или невоспалительнаго характера; 3) специфическихъ свойствъ болѣзни, какъ слѣдствіе полнокровія или наоборотъ малокровія; 4) степени развитія болѣзни и вліянія ея на жизненные силы и, слѣдовательно, болѣе или менѣе степени опасности; 5) выбора подходящаго средства въ наиболѣе критическихъ случаяхъ; наконецъ, 6) смотря по тому, какъ и на сколько сильно подействовали лѣкарства на пульсъ, мы можемъ судить о томъ, правильно-ли они выбраны въ данномъ случаѣ и на сколько мы имѣемъ право перемѣнить лѣкарство.

### 4. Различныя опредѣленія пульса.

*Частый*. — Терминъ, относящійся къ послѣдовательности ударовъ; ускоренно повторяющійся.

*Медленный*. — Менѣе быстрый, чѣмъ здоровый.

*Быстрый*. — Быстрота, съ которою кровь проходитъ по артеріи при

каждомъ ударѣ, характеризуя свойство самой пульсаціи; тогда какъ частота обозначаетъ ту быстроту, съ которою одинъ ударъ слѣдуетъ за другимъ.

*Вялый или запаздывающій.* — Самый характеръ ударовъ медленный, затяжной.

*Твердый.* — Ощущеніе крѣпости и отчетливости ударовъ, сообщаемое ощущающему пальцу.

*Мягкій.* — Плавное переливаніе подъ прижимающими пальцами.

*Сильный.* — Точно прыгающій подъ пальцами и дающій отпоръ при нажиманіи.

*Слабый.* — Уступаетъ сжиманію и, повидимому, не обладаетъ достаточною силою, чтобы проложить себѣ дорогу.

*Широкій.* — Относится къ расширенію и растяженію артеріи, замѣтному для осязанія.

*Малый.* — Относится къ кажущемуся сокращенію артеріи и къ суженію канала, черезъ который проходитъ кровь.

*Полный.* — Пульсація, которая, подвижному, вполне наполняетъ артерію при каждомъ ударѣ: тогда какъ подъ широкимъ пульсомъ подразумевается только расширеніе тока, что еще не выражаетъ представленія о хорошо наполненномъ сосудѣ.

*Пустой.* — Удары не сообщаютъ артеріи достаточнаго наполненія; это соединеніе *мягкаго* и *малаго* пульса.

*Неровный.* — Не прекращаясь совѣмъ, онъ пульсируетъ черезъ неправильные промежутки времени, или-же самое качество ударовъ измѣняется, то твердые, то мягкіе, то слабые, то полные.

*Перемежающійся.* — Отличающійся случайными прекращеніями ударовъ.

## 5. Значеніе этихъ измѣненій.

1. Когда нужно опредѣлить, происходитъ-ли болѣзнь отъ избытка или недостатка жизненныхъ силъ, отъ полнокровія или малокровія, — сильный и твердый пульсъ свидѣтельствуетъ объ избыткѣ силъ; слабый и мягкій — объ недостаткѣ силъ.

2. Неровный, измѣнчивый пульсъ, въ острыхъ случаяхъ, доказываетъ болѣзнь нервнаго невоспалительнаго свойства; въ хроническихъ случаяхъ — находящуюся въ связи только съ нервною системою. Мы должны остерегаться, чтобы не впасть въ ошибку при острыхъ, рѣжущихъ, колючихъ, стрѣляющихъ боляхъ въ груди или при острой, сосредоточенной въ одномъ мѣстѣ боли въ груди (даже съ сильными подергиваніями), или при грудныхъ страданіяхъ съ удушливымъ стѣсненіемъ въ груди, сопровождающихъ такой пульсъ — и не принять ихъ за воспалительныя; пульсъ ясно укажетъ намъ страданіе чисто спазмодическаго или невралгическаго свойства.

3. Здоровый пульсъ или пульсъ чисто нервнаго свойства, сопровождающій грудныя болѣзни, въ нѣкоторыхъ случаяхъ служитъ безошибочнымъ указателемъ *астмы*, въ отличіе отъ *чахоточныхъ* заболѣваній; отличающихся лихорадочнымъ, слабымъ, раздражительнымъ и ускореннымъ пульсомъ.

4. Ускоренный пульсъ показываетъ возбужденіе, лихорадку или сильное расположеніе къ раздражительности, которое можетъ зависѣть отъ механическихъ причинъ, стѣсняющихъ свободу дѣятельности сердца,

какъ, напр., тѣсное шнурованіе, или отъ холода, вызвавшаго приливъ крови. Возрастающая быстрота пульса указываетъ на усиливающеюся воспаленіе, быстрое же замедленіе его—на утихающее раздраженіе. Если же частота пульса будетъ еще держаться или станетъ возвращаться послѣ кризиса, вызваннаго испариною или сномъ, то это означаетъ, что усиліе природы не было удовлетворительно. Учащеніе пульса можетъ находиться въ соединеніи съ чрезмѣрною силою и съ слишкомъ большою слабостью; оно будетъ продолжительнѣе и труднѣе поддаваться лѣченію при слабомъ, чѣмъ при сильномъ пульсѣ. Въ тѣхъ случаяхъ, въ которыхъ пульсъ очень частый (отъ 120 до 180 и даже до 200 ударовъ въ минуту), онъ также и малый и тогда показываетъ послѣднюю степень слабости. Этотъ, также несовершенный пульсъ иногда обращается въ простое дрожаніе или совершенно неопредѣленное вибрированіе. Подобное же ощущеніе въ серьезныхъ случаяхъ «воспаленія легкихъ» даетъ и воспалительный пульсъ, но въ такомъ случаѣ, если сдѣлать глубокій вдохъ и задержать его, артерія будетъ расширена и переполнена, тогда какъ пульсъ, происходящій отъ слабости, соединенъ съ *малою сокращенною* артеріею. Если же ускоренный пульсъ будетъ въ то же время сильнымъ или полнымъ и твердымъ, то это положительно указываетъ на воспалительное состояніе.

5. Малый пульсъ, не характеризующій другими свойствами, указываетъ на слабость или же на спазмъ, что можетъ происходить отъ сопровождающихъ или предшествовавшихъ обстоятельствъ.

Малый и твердый пульсъ доказываетъ конвульсивное состояніе.

Малый и мягкій пульсъ обозначаетъ большую слабость.

Непривычно медленный пульсъ (есть субъекты, особенно между мужчинами, у которыхъ пульсъ въ обыкновенное время колеблется между тридцатью и пятидесятью ударами въ минуту, безъ всякаго заболѣванія) обыкновенно указываетъ на недостаточное количество крови, какъ, напр., послѣ сильныхъ потерь крови,—на преклонныя лѣта,—на истощеніе отъ лихорадки (которая часто оставляетъ пульсъ ниже средняго нормальнаго), или на давленіе на мозгъ, какъ это бываетъ при приливахъ къ мозгу или при мозговой водянкѣ. Въ соединеніи съ нижеслѣдующею разновидностью медленный пульсъ, особенно послѣ сотрясенія мозга, имѣетъ серьезное значеніе.

Вялый или запаздывающій пульсъ отличаетъ апатичное тѣлосложеніе и встрѣчается въ тифозныхъ заболѣваніяхъ и при давленіи на мозгъ, при чемъ онъ имѣетъ болѣе серьезное значеніе, чѣмъ медленный пульсъ.

Твердый пульсъ указываетъ на воспаленіе или на конвульсивное состояніе. У стариковъ часто встрѣчается твердый пульсъ; это происходитъ отъ высыханія, сжиганія или окостенѣнія артерій, вслѣдствіе утратившейся эластичности ихъ.

Мягкій пульсъ указываетъ на отсутствіе, какъ воспаленія, такъ и конвульсивнаго состоянія.

Сильный пульсъ показываетъ избытокъ крови и сильное сложеніе.

Слабый пульсъ—недостаточность крови и слабое сложеніе.

Широкий пульсъ обозначаетъ ни чѣмъ не сдерживаемую эластичность артерій и есть прямой указатель на отсутствіе спазма, раздраженія или усиленной возбудимости; онъ составляетъ отличительную черту усиленной дѣятельности сердца послѣ острыхъ воспаленій и показываетъ, что въ обращеніи находится достаточное количество крови и

что, следовательно, нѣтъ мѣстныхъ или органическихъ приливовъ; поэтому на широкій пульсъ слѣдуетъ смотрѣть, какъ на доказательство дѣйствительнаго разрѣшенія, какъ горячки, такъ и воспаленія.

Широкій пульсъ можетъ однако находиться въ соединеніи съ полнымъ, причемъ онъ указываетъ на недостаточную водянистость крови; въ такихъ случаяхъ онъ легко сжимается, какъ при тифозныхъ горячкахъ, когда полнота пульса бываетъ ложною. Широкій пульсъ можетъ тоже быть въ соединеніи съ полнымъ и твердымъ и тогда ясно указываетъ на возбужденіе.

Полный пульсъ отличаетъ полнокровное и сильное тѣлосложеніе.

Пустой пульсъ сходенъ съ «*малымъ* и «*мягкимъ*».

Неровный или измѣнчивый пульсъ характеризуетъ нервное состояніе и есть одна изъ отличительныхъ чертъ нервныхъ горячекъ или лихорадокъ, происходящихъ отъ упадка жизненныхъ силъ или сопровождающихъ его. Онъ также указываетъ на спазмодическую дѣятельность сердца или даже на болѣе глубокое и органическое растройство или на недостатокъ эластичности или энергіи въ его дѣятельности, а при воспаленіи легкихъ онъ можетъ указывать на конгестивныя или инныя препятствія для свободнаго обращенія крови и представлять такимъ образомъ серьезный симптомъ.

Переменяющійся пульсъ можетъ отличать спазмодическое состояніе сердца, а иногда и органическую болѣзнь особенно спазмодическаго или раздражающаго свойства, напр., зависящую отъ болѣзней кишечника, прилива крови, поноса или предрасположенія къ нему.

Недавно изобрѣтенъ весьма чувствительный инструментъ, называемый сфигмографомъ, который не только съ замѣчательною точностію измѣряетъ частоту и силу ударовъ, но даже самъ ихъ и отмѣчаетъ, такъ что быстрыя измѣненія пульса, перемены въ ритмѣ, перебои, общая слабость или усиленная быстрота, все это на немъ изображается и дѣлается очевиднымъ при одномъ взглядѣ на него. Этотъ инструментъ чрезвычайно полезенъ, какъ дополненіе къ другимъ средствамъ діагностики, при воспаленіи и горячкахъ, а также и при болѣзняхъ сердца; но врядъ-ли онъ примѣнимъ въ частной практикѣ; и для того, чтобы служить съ пользою для опредѣленія или лѣченія болѣзни, онъ требуетъ довольно порядочнаго навыка въ практическомъ обхожденіи съ нимъ.

### Произвольныя кровотеченія.

Если кровотеченія носомъ появляются при воспаленіи мозга, при сильныхъ приливахъ крови къ мозгу или при воспалительной лихорадкѣ, то на нихъ слѣдуетъ смотрѣть, какъ на благопріятный кризисъ (переломъ болѣзни).

Кровотеченія могутъ означать переломъ болѣзни, особенно при сильныхъ лихорадкахъ, но они также могутъ происходить отъ мѣстнаго прилива крови или воспаленія, отъ излишняго переполненія и напряженія сосудовъ или прилива крови къ слабому мѣсту, или обыкновенно отъ недостатка крѣпости и силы въ такомъ мѣстѣ, гдѣ порвался сосудъ, или, наконецъ, служить критическимъ указаніемъ гнилостнаго состоянія, или очень глубокихъ изъязвленій.

## Моча, ея измѣненія и значеніе ихъ.

### 1. Нормальный видъ мочи.

Независимо отъ лѣтъ, пола, образа жизни, особенности пищи и питья, времени года и, какъ наиболѣе важнаго исключительнаго условія, сложенія пациента,—моча должна быть блѣднаго, свѣтложелтаго или соломеннаго цвѣта; должна оставаться прозрачною послѣ стоянія, не давать никакого осадка и имѣть свой слабо-ароматичный, но не волючій запахъ.

Въ старости нормальная моча обыкновенно имѣетъ болѣе сильный запахъ и болѣе темный цвѣтъ и отдѣляется въ меньшемъ количествѣ.

У женщинъ осадокъ въ мочѣ не всегда есть признакъ нездоровья; цвѣтъ мочи у нихъ обыкновенно свѣтлѣе.

У особъ, ведущихъ очень дѣятельный образъ жизни и много упражняющихся физически, моча темнѣе и скуднѣе нормальной; у лицъ же, ведущихъ сидячій образъ жизни, она обильнѣе и блѣднѣе.

Что же касается пищи и питья, то нѣкоторыя растительныя вещества, имѣющія мочегонныя свойства, какъ, напр., спаржа, дѣлаютъ мочу волючею; другія вещества придаютъ ей ярко-желтый, золотистый цвѣтъ; излишнее употребленіе возбуждающихъ напитков дѣлаютъ ее свѣтлою и обильною; тогда какъ послѣ ѣды, по прошествіи приблизительно шести часовъ, она обыкновенно темнѣе. Лѣтомъ, при увеличенномъ моціонѣ на чистомъ воздухѣ и усиленіи потоотдѣленія, моча бываетъ темнѣе и отдѣляется въ меньшемъ количествѣ.

### 2. Время и способъ изслѣдованія.

Мочу не слѣдуетъ изслѣдовать ранѣе шести часовъ послѣ ѣды; моча, предназначаемая для изслѣдованія, должна быть выставлена на два часа въ такое мѣсто, гдѣ температура ровная и умѣренная, и не должна подвергаться на это время быстрымъ измѣненіямъ температуры.

### 3. Измѣненія въ мочѣ и ихъ значеніе.

1) Въ теченіи лихорадочныхъ болѣзней моча доставляетъ весьма цѣнные признаки, измѣняющіеся въ каждомъ фазисѣ болѣзни.

Пока лихорадка держится въ своей силѣ безъ склонности къ перелому, моча, какого бы цвѣта она ни была, выдѣляется произвольно и, по стояніи, остается совершенно чистою и прозрачною; или въ другихъ случаяхъ (особенно при нервныхъ горячкахъ или при лихорадкахъ съ преобладающимъ разстройствомъ пищеварительныхъ отправленій) она выдѣляется мутною и темною и остается такою же и послѣ стоянія.

2) Когда переломъ лихорадки приближается, моча, бывшая первоначально свѣтлою, становится мутною и образуетъ нѣчто въ родѣ плавающей облака. Если это образовавшееся въ мочѣ облако опускается на дно, мы можемъ предсказать благополучное разрѣшеніе болѣзни.

3) Лихорадочный кризисъ характеризуется образованіемъ осадка въ мочѣ, бывшей первоначально чистою; и образованіемъ осадка, вмѣстѣ съ чистотою и прозрачностью остальнаго количества мочи, въ тѣхъ случаяхъ, гдѣ первоначально она была мутною и нечистою.

Осадокъ долженъ быть ровный, однообразный легкой, представляющій слегка округленную возвышенность бѣлаго или немного сѣроватаго цвѣта; онъ долженъ составлять не болѣе одной пятой или (въ крайнемъ случаѣ) одной четвертой всего количества мочи и долженъ быстро осаждаться.

Черный или очень темный осадокъ указываетъ на гнилостное состояніе.

Желчный или красный осадокъ характеризуетъ перемежающуюся или ревматическую болѣзнь.

Бѣлый и песочный осадокъ, или осаждающійся изъ темной и мутной мочи, указываетъ на разстроенное состояніе здоровья или на присутствіе камня въ мочевомъ пузырьѣ.

Осадокъ разнородный, беспорядочный, пурпуровый, мутный, тяжелый и составляющій половину или двѣ трети всего отдѣляемаго количества мочи, имѣетъ дурное предзнаменованіе.

#### 4) Вообще —

Если моча красная при ускоренномъ пульсѣ, то это положительно указываетъ на конституціонную лихорадку, на воспалительный процессъ и на усиленный внутренній жаръ.

Если она темно-шафраннаго цвѣта, то это означаетъ примѣсъ желчи въ крови; если же окраска эта сообщается и бѣлью, то это положительно указываетъ на желтуху.

Густая и черная моча служить указаніемъ на такую степень воспалительнаго или гнилостнаго состоянія, которая кончается гангреною.

Если она кровянистая, мутная, густая и дающая чрезвычайно обильный осадокъ, то это указываетъ на состояніе, близкое къ разложенію крови.

Если, при равенствѣ прочихъ условій, моча будетъ содержать плавающее на ея поверхности, повидимому маслянистое вещество, то мы имѣемъ очевидное доказательство подвинувшагося конституціональнаго разрѣшенія.

Если къ ней присоединяется матерія (гной), то это указываетъ на внутреннее нагноеніе.

Если дѣтская моча имѣетъ молочный цвѣтъ, то мы имѣемъ основаніе предполагать присутствіе глистовъ.

Если она густая, но блѣдная или чрезвычайно мѣняющаяся по виду за все время лихорадки, то это означаетъ что болѣзнь имѣетъ нервный характеръ.

Если же она чистая, прозрачная и водянистая, и пациентъ чувствуетъ постоянный позывъ къ мочеиспусканію, то болѣзнь, значить, спазмодическая.

Если она кровянистая, то вѣроятно существуетъ воспаленіе въ мочевомъ пузырьѣ или въ почкахъ.

Если въ ней попадаетъ слизь, то мы заключаемъ о катарральномъ состояніи мочеваго пузыря или шейки его, или о присутствіи въ немъ камня.

5) Что касается ощущенія, испытываемаго при испусканіи мочи, то—если она выходитъ непроизвольно—болѣзнь параличнаго свойства; но при горячечныхъ состояніяхъ необходимо убѣдиться въ томъ, *дѣйствительно ли* это происходитъ *непроизвольно*, потому что если оно такъ, то явленіе это серьезное.

Если же она испускается съ трудомъ, съ болью или съ задержаніемъ, то это обнаруживаетъ заболѣваніе мѣстнаго, воспалительнаго или спазмодическаго свойства.

6) Далѣе нужно замѣтить, что внезапное задержаніе испарины часто вызываетъ чрезвычайно обильную и блѣдную мочу; тогда какъ чрезмѣрный поносъ, упогребленіе слабительныхъ или сильная испарина часто бывають причиною болѣе темной и менѣе обильной мочи.

Мы не будемъ останавливаться на *особенностяхъ химическаго и микроскопическаго* анализа и на отличительныхъ признакахъ другихъ измѣненій мочи, находя ихъ болѣе умѣстными въ такихъ сочиненіяхъ, которыя специально занимаются этимъ предметомъ.

## Дыханіе; его измѣненія и ихъ значеніе.

Во многихъ болѣзняхъ, особенно въ болѣзняхъ дыхательныхъ органовъ, характеръ дыханія, болѣзненные ощущенія и выслушиваемыя звуковыя явленія, суть единственные признаки, на которые мы можемъ положиться для точнаго опредѣленія самаго свойства болѣзни; не слѣдуетъ, однако, забывать, что отношеніе, существующее между пульсомъ и дыханіемъ, никогда не должно быть упускаемо изъ виду. Во всѣхъ болѣзняхъ, преимущественно же воспалительнаго и инфекціоннаго свойства, изслѣдованіе дыхательныхъ функцій облегчаетъ намъ распознаваніе характера болѣзни.

### 1. Нормальное дыханіе.

Частота и способъ дыханія, въ отдѣльныхъ случаяхъ, опредѣляются ихъ обычнымъ характеромъ. Приблизительно 4 бѣнія пульса приходятся на 1 дыхательное движеніе. Здоровый человѣкъ, среднимъ числомъ, дѣлаетъ отъ 16 до 20 выдыхательныхъ движеній въ минуту.

Дыханіе будетъ свободное, медленное, ровное и полное при вдыханіи и выдыханіи во всѣхъ случаяхъ, гдѣ кровь не испорчена и легкія здоровы.

### 2. Измѣненія дыханія.

*Частое дыханіе.* Быстрая и непрерывная послѣдовательность вдыханій и выдыханій свидѣтельствуетъ объ ускоренномъ кровообращеніи или *лихорадкѣ* и о воспаленіи, ведущемъ къ конституціонному разстройству. Частота дыханія, въ соединеніи съ короткостью его или съ недостаточностью расширенія грудной кѣтки, свидѣтельствуетъ о какомъ-то препятствіи, стѣсняющемъ работу легкихъ, какъ, напр., приливъ крови при воспаленіи легкихъ; присутствіе воды въ грудной полости, или же, въ серьезныхъ случаяхъ, въ полости живота; вздутость отъ скопленія газовъ, при чемъ стѣсненіе дыханія происходитъ вслѣдствіе смежности легкихъ съ вздутыми частями желудка; или же, вслѣдствіе измѣненій въ самомъ существѣ легкихъ.

*Медленное дыханіе,* когда оно рѣже, чѣмъ въ нормальномъ состояніи, и отъ времени до времени перерывается глубокими, какъ бы судорожными вздохами, часто бываетъ соединено съ спазмодическими страданіями и съ обмороками и служитъ доказательствомъ недостаточности силъ.

*Скорое дыханіе,* — если вдыханіе неполно и быстро смѣняется

выдыханіемъ, — есть слѣдствіе какого-либо стѣсненія или препятствія, причиняющаго болѣзненное ощущеніе при расширеніи грудной клѣтки, вслѣдствіе чего больной, для того чтобы уменьшить давленіе, причиняющее боль, торопится выпускать воздухъ. Оно обыкновенно является слѣдствіемъ сильнаго воспаленія легкихъ или воспаленія кишекъ и часто соединяется съ внезапнымъ и спазмодическимъ усиленіемъ выдохнуть воздухъ, что и проявляется въ видѣ *камля*. Оно противоположно нормальной медленности дыханія, т. е. глубокому, медленному, продолжительному выдыханію и выдыханію въ связи съ способностью удерживать дыханіе.

Замедленіе можетъ быть чрезмѣрнымъ, вслѣдствіе слабости.

*Глубокое или длинное дыханіе* съ продолжительными выдыханіями и выдыханіями, нешумное и, повидимому, свободное, есть одна изъ отличительныхъ чертъ здороваго дыханія; но если глубокое протяжное дыханіе является очевиднымъ результатомъ большихъ усилій, если оно нѣсколько затруднено, неправильно, шумно и обрывисто, то это есть доказательство спазмодическаго состоянія, захватывающаго преимущественно переднюю часть грудной клѣтки и живота; или случается иногда, вслѣдствіе сильнаго переполненія сосудовъ въ этихъ областяхъ; или наконецъ, если между выдыханіемъ и новымъ выдыханіемъ проходитъ длинная пауза, то это будетъ означать состояніе опѣнченія.

*Поверхностное или короткое дыханіе* можетъ быть разсматриваемо, какъ доказательство слабости или спазма. Мы уже отмѣтили этотъ родъ дыханія въ сочетаніи съ частотою.

*Трудное дыханіе* имѣетъ нѣсколько разновидностей. Оно можетъ быть въ соединеніи съ холодными конечностями, неясностью и жаромъ въ головѣ, съ пустымъ, слабымъ и перемежающимся пульсомъ, вслѣдствіе переполненія кровью и расширенія кровеносныхъ сосудовъ, проходящихъ черезъ легкія. Трудное дыханіе, являющееся случайно, можетъ быть приписано какой либо случайной или даже механической причинѣ стѣсненія дыханія. Какъ симптомъ болѣзни, оно можетъ произойти отъ всякой причины, производящей препятствіе, будетъ-ли это кровь или вода, задерживающей работу легкихъ; или же, какъ симптомъ, очевидно, независимый отъ воспаленія, оно можетъ быть слѣдствіемъ спазма.

*Стенаніе или вздыханіе* есть видоизмѣненіе тяжелаго дыханія и указываетъ на локализацию страданія въ оболочкѣ, окружающей легкія.

*Стѣсненное дыханіе* можетъ происходить или отъ задержки въ пищевареніи, особыхъ условій атмосферы, или отъ болѣзни легкихъ или бронховъ.

*Одышка указываетъ* на препятствія, какъ, напр., отъ утолщенія внутренней оболочки дыхательнаго горла или бронхиальныхъ трубочекъ.

*Удушливое дыханіе*—когда дыханіе положительно задержано въ лежачемъ положеніи—можетъ произойти или отъ кровоизліянія въ легкихъ отъ скопленія воды, отъ измѣненій въ самомъ существѣ легкихъ, или же отъ паралича этихъ органовъ; во всѣхъ случаяхъ это весьма серьезный симптомъ.

*Горячее дыханіе* указываетъ на лихорадку; если оно очень горячее, особливо при холодныхъ конечностяхъ, то это вѣрное указаніе на общее внутреннее воспаленіе или, въ частности, на воспаленіе самаго существа легкихъ.

*Холодное дыханіе* указываетъ на недостатокъ жизненныхъ силъ и на медленное и вялое кровообращеніе. Оно можетъ также происходить



отъ препятствій, мѣшающихъ успѣшному прохожденію крови въ легкихъ. Какъ симптомъ, появляющійся вмѣстѣ съ внезапнымъ прекращеніемъ боли и общимъ притупленіемъ чувствительности при воспаленіи, оно означаетъ внутреннее омертвѣніе; во всякомъ случаѣ, холодное дыханіе, какъ спутникъ послѣдняго періода критической болѣзни, есть роковое предзнаменованіе.

*Нервное дыханіе*—выраженіе, само объясняющее его значеніе—можетъ, въ очень серьезныхъ случаяхъ, происходить отъ препятствій (главнымъ образомъ въ дыхательномъ горлѣ и дыхательныхъ вѣтвяхъ), или можетъ являться отъ совершенно случайныхъ обстоятельствъ, какъ напримѣръ, отъ спазмодическаго разстройства нервовъ, причастныхъ къ дыханію.

*Шумное дыханіе*—сопровождается неестественными звуками—можетъ подвергаться различнымъ измѣненіямъ, каковы, напримѣръ, свистъ, въ большинствѣ случаевъ указывающій на спазмъ или же на скопленіе слизи въ дыхательномъ горлѣ. Хрипъ, какъ, напр., въ крупѣ, можетъ происходить отъ присутствія слизи или крови, чаще всего первой, отчасти закупоривающихъ дыхательные пути; если же онъ является слѣдствіемъ паралича легкихъ, то это роковой знакъ. Всхлипываніе, сопровождаемое звукомъ рѣзко захлопывающагося и опять открывающагося клапана, указываетъ на присутствіе очень вязкой слизи въ самыхъ тонкихъ бронхахъ.

*Стѣсненное дыханіе* или стѣсненіе въ груди сопровождается приливы къ легкимъ и воспаленіе легкихъ.

Дыханіе, имѣющее непріятный запахъ или зловонное, должно быть разсматриваемо по отношенію къ другимъ обстоятельствамъ, какъ, напр., крайнее воздержаніе отъ пищи, а также качество и количество потребленной пищи. Иногда оно сопровождается менструальнымъ періодомъ. Чрезмѣрное употребленіе меркурія также можетъ быть одною изъ опредѣлимыхъ причинъ его, равно какъ и гниющій или пустой зубъ. Излишнее употребленіе животной пищи можетъ вызвать его. Невнимательное отношеніе къ чистоту содержанію рта и зубовъ вызоветъ его почти неизбѣжно. Какъ общее правило, особенно при отсутствіи какихъ либо исключительныхъ условій, разстройство желудка, присутствіе глистовъ или какихъ либо нечистыхъ веществъ въ кишечникѣ, могутъ быть узнаваемы по зловонному дыханію.

## Пищеварительныя отравленія и ихъ значеніе.

Пищеварительныя отравленія представляютъ намъ одни изъ самыхъ осязательныхъ признаковъ разстройства организма; такъ какъ процессъ питанія всецѣло сосредоточенъ въ этой части системы, то отъ состоянія ея зависитъ одно очень важное заключеніе, а именно, на сколько достаточно или недостаточно пополняется организмъ процессомъ переработыванія пищи.

Если пищеварительный процессъ обыкновенно правиленъ и энергиченъ и мало подвергается вліянію неправильностей жизни, то это указываетъ на сложеніе, обладающее внутреннею силою и способностью къ противодѣйствию, вслѣдствіе чего, въ критическихъ случаяхъ, врачъ, во-первыхъ, можетъ обратиться къ сравнительно болѣе сильнымъ, т. е., низкимъ дѣленіямъ; во-вторыхъ, онъ можетъ рѣшиться и на болѣе частое повтореніе лѣкарственныхъ приемовъ.

Люди, обладающіе обыкновенно сильною пищеварительною способностью, скорѣе въ состояніи противодѣйствовать вліяніямъ вѣшнихъ обстоятельствъ, каковы: жаръ, холодъ, инфекция (зараженіе), горе, тревога и т. п.; но за то, разъ застигнутые болѣзью, они обыкновенно серьезно заболѣваютъ. Сама же болѣзнь скорѣе склонна быстро развиваться и быстро приходитъ къ концу, нежели переходитъ въ хроническое состояніе.

Если же пищеварительный процессъ обыкновенно слабъ, то мы имѣемъ указаніе на совершенно противоположныя условія.

### I. Испражненія и ихъ значеніе.

**Запоръ:**—Задержаніе или недостаточное выдѣленіе испражненій можетъ быть слѣдствіемъ начинающагося воспалительнаго состоянія или мышечной слабости, или паралича; можетъ также происходить отъ бездѣйствія толстыхъ кишекъ, или, наконецъ отъ недостаточнаго или неправильнаго выдѣленія желчи изъ печени въ кишки, или же отъ общей слабости организма и отъ малокровія. Задержка испражненій можетъ, впрочемъ, быть обусловлена механическимъ заваломъ кишекъ, вслѣдствіе скопленія негодныхъ веществъ, тогда какъ недостаточное количество испражненій можетъ зависѣть отъ усиленныхъ выдѣленій или отдѣленій другого рода. На запоръ слѣдуетъ нерѣдко смотрѣть, какъ на усиліе природы помочь восстановленію жизненныхъ силъ организма.

Очень темныя испражненія могутъ быть при запорѣ или при разслабленіи кишечника и если они не обусловливаются родомъ пищи, то свидѣтельствуютъ о сильномъ отдѣленіи желчи.

Твердыя испражненія бываютъ различнаго рода: твердыя и большія, твердыя и малыя, твердыя и узловатыя; обыкновенно они обнаруживаютъ недостаточную степень естественной раздражительности слизистой оболочки, болѣе или менѣе сильный внѣренній жаръ и недостатокъ влажности.

**Поносъ:**—При разслабленномъ состояніи кишечника, испражненія не только менѣе крѣпки, но и болѣе обильны. Частота, цвѣтъ и запахъ ихъ при этомъ мѣняются. Они могутъ быть слѣдствіемъ воспалительнаго состоянія или нервной раздражительности пищеварительнаго канала или присутствія вредныхъ, раздражающихъ веществъ и нечистотъ, какова, напримѣръ, непереваренная пища; могутъ происходить отъ задержки другихъ выдѣленій или вслѣдствіе волненій; или, наконецъ, отъ условій, ведущихъ къ ослабленію кишекъ и даже всего организма.

Если испражненія зеленого цвѣта, какъ у маленькаго ребенка, то это указываетъ на излишекъ кислоты; если они темны, то—на избытокъ желчи; если свѣтлы, на недостаточное отдѣленіе желчи.

Произвольныя испражненія должны быть отличаемыя отъ непроизвольныхъ; они имѣютъ мало значенія и часто являются обыкновеннымъ слѣдствіемъ разслабленія кишечника и жидкаго состава каловыхъ массъ.

Собственно, непроизвольныя испражненія, сопровождающія лихорадки, особенно горячечныя состоянія тифознаго свойства, указываютъ на параличное состояніе и должны возбуждать опасеніе.

Скудныя испражненія могутъ одинаково относиться какъ къ густымъ, такъ и къ жидкимъ отдѣленіямъ; они могутъ происходить отъ общаго лихорадочнаго состоянія, отъ недостаточной проталкивающей

силы или отъ присутствія какихъ либо раздражающихъ веществъ въ каналѣ. Иногда они имѣютъ спазмодическое происхожденіе.

Натуга бываетъ частью спазмодическая, особенно если отдѣленія при этомъ незначительны, очень скудны или вовсе задерживаются. Но, помимо спазма, натуга можетъ быть слѣдствіемъ болѣе или менѣе сильнаго воспаленія или особой раздражительности канала, какъ при дизентеріи, а иногда и при поносѣ.

## 2. Вздутіе — скопленіе газовъ въ желудкѣ, въ кишкахъ и ихъ значеніе.

Вѣтры, какъ въ желудкѣ, такъ и въ кишкахъ зависятъ отъ образованія газовъ. Если они привычны и чрезмѣрны и выгоняются черезъ ротъ, то это ясно указываетъ на слабость или расстройство нервнаго напряженія (тонуса) желудка; если-же вздуты кишки и газы изгоняются низомъ, то — на слабость кишекъ.

Вздутіе живота, проявляющееся у дѣтей, часто указываетъ на побочное еще болѣзненное состояніе, — присутствіе глистовъ или же брыжеечное заболѣваніе.

Вздутость живота на подобіе барабана въ горячечномъ состояніи указываетъ на недостатокъ силы и можетъ вызвать серьезныя послѣдствія. Если въ то же время вздутый животъ бываетъ чувствительнымъ и весьма болѣзненнымъ при надавливаніи, то это означаетъ мѣстное воспаленіе.

## 3. Тошнота и рвота и ихъ значеніе.

Тошнота и рвота служатъ признакомъ или того, что болѣзнь находится въ самомъ желудкѣ, или-же что она симпатически передается ему отъ другихъ органовъ. Если при этихъ симптомахъ бываютъ и ненормальныя испраженія, то это доказываетъ, что желудокъ и кишки повреждены или одновременно или симпатически, т. е., черезъ сообщеніе раздраженія отъ одного органа къ другому.

Тошнота и рвота могутъ возбуждаться по простой симпатіи, безъ мѣстнаго недуга, какъ-то: 1) по симпатіи съ маткою у женщинъ, какъ признакъ ранней беременности; 2) по симпатіи съ печенью, что обнаруживается болью или другими симптомами исходящими изъ этого органа; 3) по симпатіи съ мозгомъ, какъ результатъ возбужденія или угнетенія, причиненнаго приливомъ крови, сотрясеніемъ или водянкою; 4) по симпатіи съ кишками, вслѣдствіе продолжительнаго запора. Всѣ эти отношенія должны быть надлежащимъ образомъ разсмотрѣны, и, если нѣтъ ни одной изъ вышеуказанныхъ причинъ, то должно искать разьясненія этихъ симптомовъ въ самомъ желудкѣ. Если тошнота и рвота привычны, то существуетъ, значитъ: 1) органическое расстройство желудка и сосѣднихъ органовъ; 2) если онѣ сопровождаются нечистотою и увеличеніемъ языка и особливо если страданія немедленно послѣ рвоты облегчаются, то это указываетъ на присутствіе въ желудкѣ вреднаго и трудно-переваримаго вещества, что также изобличается свойствомъ извергаемой рвотою массы; 3) если пища и питье извергаются рвотою тотчасъ по принятіи, — это указываетъ на воспаленіе, чрезмѣрное раздраженіе или полную непроходимость; 4) если тошнота и рвота сопровождаются внезапнымъ пароксизмомъ судорожной боли, и внезапнымъ прекращеніемъ дыханія, — то это указываетъ на увеличенную раздражительность чисто спазмоди-

ческаго свойства ; 5) если оба эти симптома появляются обыкновенно утромъ и нѣтъ притомъ указанія на раздраженіе самаго желудка, и если сверхъ того изслѣдованіе мочи и друг. симптомовъ приводитъ къ тому же заключенію, — то это можетъ служить признакомъ каменной болѣзни.

#### 4. Аппетитъ и его значеніе.

Аппетитъ въ болѣзни можетъ быть столь-же большимъ, какъ и въ здоровіи, и даже бѣльшимъ, чѣмъ въ здоровіи, но всегда имѣетъ опредѣленное значеніе. Здоровый аппетитъ долженъ быть всегда ровнымъ и правильнымъ, а не капризнымъ и порывистымъ, причемъ время его появленія должно находиться въ зависимости отъ привычныхъ періодовъ принятія пищи. У взрослыхъ онъ обыкновенно появляется черезъ каждыя 4 или 5 часовъ, у дѣтей—въ промежутокъ времени отъ часу до трехъ. Ёда не должна сопровождаться приливомъ крови къ лицу или жаромъ, но скорѣе ощущеніемъ холода. Какъ признакъ болѣзни, мы находимъ аппетитъ недостаточнымъ или совсѣмъ отсутствующимъ, чрезмѣрнымъ, неправильнымъ, порывистымъ и капризнымъ, или жаднымъ къ извѣстнымъ веществамъ и съ совершеннымъ отвращеніемъ къ другимъ, извѣвающимъ требованіе къ неестественнымъ предметамъ, какъ мѣль, или проявляющимъ особенную страсть къ возбуждающимъ веществамъ, въ большинствѣ этихъ случаевъ самый желудокъ бываетъ мѣстомъ разстройства, а иногда и кишки, если, напр., въ кишечномъ каналѣ находятся глисты. Прекращеніе аппетита въ большинствѣ случаевъ, особенно если онъ бываетъ вытѣсненъ жаждою, указываетъ на конституціональное (общее) возбужденіе или лихорадку. Привычно чрезмѣрный или ненасытный голодъ, особенно у молодыхъ людей, можетъ быть признакомъ глистовъ, быстраго роста, сильныхъ упражненій, чрезмѣрной потери какихъ нибудь жидкостей тѣла, или вообще признакомъ какой либо причины, поглощающей или истребляющей пищу и самое существо тѣла.

Отсутствіе аппетита можетъ быть приписано :

1) Органическому разстройству желудка, или просто слабости пищеваренія.

2) Весьма часто большому обремененію желудка или гнету вредныхъ и неудобоваримыхъ веществъ, даже въ умѣренномъ или маломъ количествѣ.

3) Лихорадочному состоянію различнаго рода, констатируемому также посредствомъ пульса ; за исключеніемъ изнурительной и ревматической лихорадки, которыя обѣ не всегда отнимаютъ аппетитъ.

4) Нервному, истерическому и пихондрическому состоянію или нервному раздраженію, являющемуся результатомъ душевнаго волненія, чрезмѣрнаго горя или безпокойства, или иногда являющемуся отъ большаго усилія или чрезмѣрнаго умственнаго труда.

Слишкомъ большой аппетитъ можетъ быть доказательствомъ малокровія или результатомъ чисто нервнаго и симпатическаго раздраженія, какъ во время беременности или истерической болѣзни ; или же слѣдствіемъ привычнаго раздраженія, напр., отъ глистовъ. Въ изнурительной лихорадкѣ или чахоткѣ онъ обозначаетъ недостатокъ уподобляющей (ассимилирующей) способности.

## 5. Жажда и ея значеніе.

Въ большинствѣ случаевъ продолжительная жажда обозначаетъ лихорадку или воспаленіе, но она можетъ быть результатомъ сухости рта и горла и происходитъ отъ недостатка влажности въ желудкѣ.

Здоровая жажда можетъ быть слѣдствіемъ какой либо причины, поглощающей влагу рта, горла и желудка, какъ, напр., большое физическое усиліе, сильно возвышенная температура, особенно въ сухой атмосферѣ, и иногда даже, если температура очень низкая. Она можетъ появляться также отъ недостатка влаги въ воздухѣ, особенно послѣ сильнаго употребленія соли и большаго количества твердой пищи; а также вслѣдствіе слишкомъ долгаго пребыванія безъ пищи, черезъ что истощается слюна.

Когда нѣтъ явныхъ причинъ жажды, особливо если она сопровождается усиленнымъ жаромъ или сухостью кожи и другими симптомами, можно заключить, что она происходитъ отъ внутренняго жара и обозначаетъ лихорадку. Если въ такомъ случаѣ жажда чрезмѣрна и не утолима, пульсъ полный, твердый и частый, и характеръ лихорадки ясно обозначается, — то это воспалительная лихорадка, при которой существуетъ недостатокъ жидкихъ частей крови.

Жажда можетъ происходить и отъ кислотъ и характеризуется тогда отрывкою съ острыми ощущеніями. Она можетъ сопровождаться спазмами, при чемъ обыкновенно сопровождается не избыткомъ, а недостаткомъ тѣлесной теплоты.

Жажда иногда является симптомомъ сахарной болѣзни.

## Языкъ и его значеніе.

Языкъ доставляетъ много важныхъ показаній, находящихся въ связи съ разстройствомъ пищеварительныхъ органовъ.

Языкъ густо обложенный, грязно бѣлый, или буровато-бѣлый, безъ необыкновенной сухости, увеличенія или красноты, указываетъ на то, что разстройство заключается скорѣе въ выстилающей оболочкѣ, чѣмъ въ нѣрвахъ желудка, и что болѣзнь не серьезная, сравнительно недавняго происхожденія и легко поправимая.

Языкъ, покрытый вязкою матеріею, съ ярко-краснымъ кончикомъ и краями, указываетъ тоже на болѣзнь выстилающей оболочки желудка, но болѣе серьезнаго и продолжительнаго характера.

Желтый языкъ, соотвѣтствующій одному или болѣе изъ вышеозначенныхъ условий, указываетъ на болѣзнь печени.

Чистый языкъ, яркой красноты, натурально влажный, но съ неестественно возвышенными сосочками (papillae), указываетъ на разстройство нервовъ желудка и притомъ недавняго происхожденія.

Сухой, красный, глянцевитый языкъ характеризуетъ подобную же болѣзнь, но болѣе сильную и большей продолжительности.

Припухшій, красный языкъ съ бѣлымъ налетомъ указываетъ на такую степень нервнаго разстройства пищеварительныхъ органовъ, что происходитъ приливъ крови къ мозгу.

Потресканный, изборожденный, опухлый языкъ указываетъ на сильное разстройство нервовъ желудка.

Опухлый языкъ, покрытый тонкимъ слоемъ бѣлаго налета, но на кончикѣ и по краямъ ярко-красный, обозначаетъ осложненіе обоими

видами пищеварительнаго разстройства, — болѣзненнымъ состояніемъ слизистой оболочки и разстройствомъ нервовъ желудка, и доказываетъ, что болѣзнь уже не новая и имѣеть упорный характеръ. При этомъ, можно ожидать ненормальной дѣятельности мозга, находящейся въ связи съ этимъ симптомомъ, какъ то, чрезвычайное уныніе, нервная раздражительность и упадокъ духа.

Языкъ съ отпечаткомъ вдавленныхъ зубовъ съ обѣихъ сторонъ есть видоизмѣненіе опухлага языка, находящагося въ зависимости, какъ раньше было сказано, отъ разстройства нервовъ желудка.

Трепещущій языкъ или дрожащій при высовываніи, какъ обыкновенно бываетъ у пьяницъ, ясно указываетъ на усложненное видоизмѣненіе нервной формы разстройства пищеваренія, вліяющаго и на спинной мозгъ.

Черноватый, сухой, обложенный и дрожащій языкъ является серьезнымъ симптомомъ брюшнаго и гнилага типа.

### **Нервы, мозгъ, ощущенія и чувства и ихъ значеніе.**

Этотъ отдѣлъ заключаетъ разсмотрѣніе ослабленія и обострѣнія ощущеній, воспріятій, сознанія, воли, побужденія и проч.

### **Потеря сознанія, бредъ, обморокъ и ихъ значеніе.**

Потеря сознанія мѣжетъ быть трехъ видовъ, изъ которыхъ два относятся къ мозгу и одинъ къ сердцу, а именно: апоплексія, состоящая въ полномъ прекращеніи дѣятельности мозга, а также, слѣдовательно, въ прекращеніи нервной возбудимости и жизненности; бредъ, состоящій въ разстроеной или неправильной дѣятельности мозга, и обморокъ, состоящій во временной остановкѣ дѣятельности сердца и имѣющій послѣдствіемъ общій упадокъ нервной дѣятельности.

Апоплексія, узнаваемая по неизмѣненной или увеличенной силѣ сердцебіенія въ связи съ полнымъ прекращеніемъ движенія или двигательной силы, которая не всегда возвращается вмѣстѣ съ сознаніемъ, указываетъ на болѣе или менѣе опасное органическое разстройство вещества мозга.

Бредъ, узнаваемый по потерѣ связанныхъ мыслей, въ соединеніи съ неистовыми движеніями или безъ нихъ, но всегда съ усиленною или ослабѣвшею дѣятельностью мозга неправильнаго характера, доставляетъ различныя указанія, смотря по различнымъ условіямъ и обстоятельствамъ, которыя предшествуютъ ему, сопровождаютъ его или слѣдуютъ за нимъ, или смотря по различнымъ особенностямъ паціента, опредѣляющимъ тотъ или иной характеръ бреда.

1) Когда бредъ становится постояннымъ, безъ какихъ-либо другихъ симптомовъ разстройства, и дѣятельность различныхъ частей организма продолжаетъ правильно функционировать, то онъ перестаетъ быть симптомомъ болѣзни, а пріобрѣтаетъ характеръ самостоятельной болѣзни и указываетъ на большее или меньшее измѣненіе вещества мозга.

2) Люди, обладающіе особенно дѣятельнымъ темпераментомъ и воспримчивостью мозга, проявляютъ этотъ симптомъ при столь маломъ ускореніи кровообращенія, что мы должны хорошо взвѣшивать сопро-

вождающіе симптомы, прежде чѣмъ придавать большое значеніе бреду у такого рода пациентовъ.

3) Если бредъ активный—неистовый, причиненный внезапнымъ приливомъ крови къ мозгу, съ разъяренными движеніями или безъ нихъ, съ значительнымъ разстройствомъ организма, особливо у людей, неподверженныхъ проявленіямъ такого рода, то мы должны разсмотрѣть, существуетъ-ли продолжительная и активная лихорадка, что служило-бы признакомъ воспаленія; не представляетъ-ли вещество мозга или его оболочекъ первичную локализацию воспаленія; не было-ли внезапно скрывшейся сыпи, или нѣтъ-ли симптомовъ, предвѣщающихъ образованіе сыпи; или не было-ли признаковъ воспаленія, развившагося въ какомъ-нибудь другомъ органѣ и внезапно исчезнушаго. Въ случаѣ отсутствія такихъ явлений, мы можемъ разсматривать бредъ, какъ результатъ симпатической (сочувственной) болѣзни мозга, первичная причина которой заключается въ какой-нибудь другой части тѣла, какъ, напр., въ желудкѣ или кишкахъ, или въ тѣхъ и другихъ, и можетъ происходить отъ присутствія раздражающихъ веществъ, какъ глисты или желчь, или отъ вліянія наркотическихъ и ядовитыхъ лѣкарствъ.

4) Другой видъ бреда, составляющій очень важный симптомъ и находящійся въ связи съ давленіемъ на мозгъ, является, какъ непосредственное или отдаленное слѣдствіе воспаленія: непосредственное,—когда онъ появляется въ видѣ сопровождающаго симптома настоящей болѣзни, въ каковомъ случаѣ онъ ясно указываетъ на присутствіе свободной крови, скопляющейся въ веществѣ мозга, или на изліяніе и выпотъ крови въ мозговья оболочки; отдаленное,—если нѣтъ остраго воспаленія, и въ этомъ случаѣ онъ указываетъ на водянку. Это такъ называемый тупой бредъ. Онъ сопровождается недостаткомъ нервной и мозговой дѣятельности, отсутствіемъ, въ большинствѣ случаевъ, движенія тѣла, состояніемъ въ родѣ тяжелаго безжизненнаго сна, совершенной безпомощности и полного безмолвія или, въ крайнемъ случаѣ, тихаго бормотанія.

Тупой бредъ можетъ появляться въ нервныхъ и тифозныхъ лихорадкахъ, какъ выраженіе общей слабости. Въ нѣкоторыхъ случаяхъ онъ можетъ быть разсматриваемъ, какъ болѣе критическое проявленіе, чѣмъ активный бредъ.

Обморокъ. Его должно разсматривать сообразно съ характеромъ пациента и съ вліяющими на него обстоятельствами.

1) Если онъ привыченъ, и особливо если онъ является исходомъ сильныхъ приступовъ сердцебіенія, то можно предположить органическое разстройство сердца.

2) Если, съ другой стороны, онъ наступаетъ случайно, послѣ сильнаго душевнаго волненія, какъ, напр., радость, страхъ или горе, послѣ большой потери крови, или какъ результатъ мучительной боли, или послѣдствіе случайнаго поврежденія, то его не должно считать важнымъ.

3) Если также онъ является обыкновеннымъ результатомъ нервнаго возбужденія у лицъ, очень склонныхъ къ истерическимъ и ипохондрическимъ болѣзнямъ, то онъ не имѣетъ большаго значенія.

4) Если одинъ или нѣсколько обмороковъ переходятъ въ приступъ лихорадки, то мы имѣемъ положительное доказательство послѣдующаго нервнаго характера болѣзни.

## Сонъ и его значеніе.

Сонъ у людей всякаго возраста долженъ быть тихимъ, не прерывистымъ и не слишкомъ долгимъ, спокойнымъ на видъ, безъ боли, безпокойства, фантастическихъ грезъ или видѣній. Единственное движеніе, не обозначающее неправильности сна, есть случайный поворотъ съ одного бока на другой. Чѣмъ спокойнѣе дыханіе, тѣмъ здоровѣе сонъ. Кожа во время сна должна быть теплою, но ни слишкомъ горячею и сухою, ни чрезмѣрно влажною.

Бессонница:—Неспособность къ отдыху и мускульное возбужденіе можно разсматривать, какъ ненормальное состояніе внутренняго или внѣшняго происхожденія. Какъ симптомъ лихорадки, она обозначаетъ чрезмѣрную воспримчивость, неправильность и раздраженную дѣятельность чувствъ и служитъ доказательствомъ скорѣе воспалительнаго, чѣмъ ослабленнаго состоянія.

Притягиваніе конечностей къ животу указываетъ на страданіе кишокъ, преимущественно колики.

Постоянное вскакиваніе съ постели обозначаетъ большое угнетеніе и душевное безпокойство или просто бредъ.

Постоянное сползаніе къ низу, по направленію къ ногамъ, означаетъ большое изнеможеніе жизненной энергіи.

Обрасываніе съ себя одѣяла, такъ что больной остается непокрытымъ, означаетъ угнетенное состояніе и душевное безпокойство или бредъ, въ соединеніи съ явною невыносимостью больнаго къ одѣялу, какъ это бываетъ въ англійской болѣзни.

Хватаніе воображаемыхъ предметовъ—есть одинъ изъ признаковъ положительнаго упадка жизненной энергіи, если не приближеніе смерти.

Положеніе больнаго во время сна имѣетъ большое значеніе.

1) Сильное страданіе, происходящее отъ лежанія на одномъ боку и обуславливающее невозможность лежать на этой сторонѣ, обозначаетъ внутреннюю болѣзнь противоположной стороны.

2) Сохраненіе одного положенія указываетъ на чрезмѣрную слабость или оцѣпенѣніе и предшествовавшую продолжительную болѣзнь.

3) Частая перемѣна положенія тѣла въ такъ называемые «критическіе дни», какъ седьмой или четырнадцатый, въ лихорадкахъ, особливо сыпныхъ, имѣющихъ правильное теченіе, можетъ быть разсматриваема, какъ приближеніе кризиса; или, если она является въ началѣ лихорадки и не сопровождается высыпаніемъ, то можно сдѣлать заключеніе о необходимости въ развитіи сыпи; или, если она не сопровождается общими признаками высыпанія, или не имѣетъ отношенія къ кризису и характеризуется либо приливомъ крови, либо недостаткомъ или прекращеніемъ естественныхъ выдѣленій или испраженій, то такое явленіе можетъ указывать на засореніе желудка или просто на внутреннюю боль или безпокойство больнаго.

4) Благопріятными признаками, связанными съ положеніемъ тѣла, могутъ считаться: 1) положеніе, болѣе всего подходящее къ тому, какое принимается пациентомъ, когда онъ здоровъ, и 2) способность больнаго лежать на обоихъ бокахъ и на спинѣ, что обозначаетъ отсутствіе болѣзни въ груди или кишкахъ.

Нездоровый сонъ отличается обстоятельствами несогласными съ вы-



шеупомянутыми, или противоположными обыкновенному состоянію пациента во время здоровья.

А именно:

1) Когда онъ сопровождается бредомъ.

2) Когда нельзя разбудить больного:—при существованіи лихорадки, это можетъ указывать на тифоидный характеръ болѣзни или же на воспаленіе мозга. Это особенно дурной признакъ, если онъ появляется въ началѣ лихорадки; онъ можетъ быть также результатомъ усыпительныхъ или возбудительныхъ средствъ.

3) Когда сонъ прерывается отъ малѣйшаго шума, но немедленно вновь продолжается.

4) Когда онъ прерывается мышечнымъ подергиваніемъ, судорожными движеніями и частымъ вздрагиваніемъ, или при скрежетаніи зубами во время сна; все это можетъ происходить отъ истерическаго возбужденія у женщинъ, если не служить проявленіемъ болѣзни, и можетъ происходить отъ симпатическаго раздраженія мозга, какъ результатъ отягощенія или раздраженія желудка.

Спазмы и конвульсіи обозначаютъ мускульное возбужденіе, какъ внутреннее, такъ и внѣшнее. Разсматривая ихъ значеніе, мы должны обратить вниманіе на общія обстоятельства, на возрастъ, полъ и тѣлосложеніе, такъ какъ это можетъ имѣть на нихъ влияніе.

1) У весьма воспримчивыхъ или истеричныхъ женщинъ или у дѣтей они вызываются весьма обыкновенными причинами и часто не сопровождаются общимъ разстройствомъ; тогда ихъ не должно считать серьезными, но можно разсматривать, какъ слѣдствіе нѣкотораго раздраженія желудка или кишекъ.

2) Если они происходятъ вслѣдствіе пораженія, особливо важныхъ сухожилій, то спазмы очень серьезны и могутъ повести къ судорожному смыканію челюстей, или къ продолжительному окоченѣнію поврежденныхъ конечностей или другихъ частей тѣла.

3) Если они происходятъ у людей зрѣлаго возраста и крѣпкаго тѣлосложенія, вслѣдствіе большой потери крови, то имѣютъ зловѣщее значеніе, будучи результатомъ истощенія жизненной энергіи.

4) Если они появляются, какъ слѣдствіе прилива крови къ головному или спинному мозгу, или присутствія вредныхъ веществъ или постороннихъ тѣлъ, то ими нельзя пренебрегать; въ первомъ изъ этихъ случаевъ они происходятъ отъ давленія крови, во второмъ отъ нерваго раздраженія.

5) Если они случаются во время кризиса тифозной горячки, то могутъ быть критическими, оканчиваясь выздоровленіемъ, или пагубными, когда при этомъ послѣднемъ напряженіи падаетъ жизненная сила.

6) Если они появляются въ заразныхъ болѣзняхъ или при неправильномъ высыпаніи въ скарлатинѣ или оспѣ, то это признакъ нерваго раздраженія.

7) Они могутъ происходить отъ глистовъ въ кишкахъ или другихъ вредныхъ и раздражающихъ веществъ въ желудкѣ и кишкахъ, и въ такомъ случаѣ также причиняются нервнымъ раздраженіемъ.

8) Конвульсіи, происходящія отъ давленія на мозгъ или того или другаго раздраженія мозга, могутъ повести къ эпилепсіи (падучей).

9) Спазмы конечностей, характеризующіеся непрерывнымъ и сильнымъ мышечнымъ сведеніемъ, называются «тоническими судорогами».

10) Конвульсіи, состоящія въ чередующемся сокращеніи и ослаб-

лени одного или болѣе мускуловъ, называются «клоническими судорогами».

11) Спазмы и конвульсіи включаютъ также и рвоту, разсматриваемую отдѣльно. Кишечныя колики будутъ упомянуты подъ рубрикою «Боль». Кашель разсматривается также отдѣльно ниже. Задержание мочи—въ главѣ о мочѣ.

Параличъ можетъ ограничиваться или только отнятіемъ мускульной силы, или распространяться на мозгъ и на сферу чувства и ощущенія. Для того, чтобы составить себѣ точное понятіе о немъ, онъ долженъ быть разсматриваемъ въ связи со всѣми обстоятельствами.

Во всѣхъ случаяхъ мозгъ долженъ быть разсматриваемъ, какъ посредственное или непосредственное сѣдалище болѣзни. Параличъ можетъ быть слѣдствіемъ внѣшняго угнетенія или органической болѣзни головного или спиннаго мозга.

1) Если онъ происходитъ отъ внѣшней причины или угнетенія, вслѣдствіе прилива крови къ мозговымъ оболочкамъ, то онъ можетъ быть временнымъ и, слѣдовательно, наиболее доступнымъ излѣченію. Въ большинствѣ подобныхъ случаевъ, параличъ остается мѣстнымъ, оставляя ненарушенными умственные способности и физиологическіе органы. Только весьма серьезные случаи представляютъ исключеніе.

2) Если онъ есть результатъ внутренней болѣзни мозга, какъ скопленіе крови, то будетъ продолжительнымъ и почти неизмѣнно ухудшаетъ, если не уничтожаетъ память и долговременно влияетъ на мыслительныя способности и ощущенія.

Икота должна разсматриваться въ соображеніи съ обстоятельствами и условіями возраста и съ сопровождающими симптомами. Икота есть спазмъ грудобрюшной преграды или діафрагмы.

1) У дѣтей, въ соединеніи съ простудою или пученіемъ живота, она случайна и не имѣетъ большаго значенія.

2) Если соединяется съ первою лихорадкою, то указываетъ на ея злокачественность.

3) Если она находится въ связи съ воспалительною лихорадкою, то она, до извѣстной степени, изобличаетъ воспаленіе кишекъ.

Дрожь имѣетъ различное значеніе, смотря по обстоятельствамъ и причинамъ, а также и по характеру больного.

1) Если больной очень нервенъ, и дрожь не можетъ происходить отъ какой-нибудь другой причины, то ее можно приписать нервному возбужденію или различнаго рода раздраженію, душевному волненію, злоупотребленію возбуждающими средствами, прописанными-ли какъ лѣкарство, или нѣтъ; чрезмѣрности физическихъ усилій или умственнаго труда.

2) Если предшествующимъ обстоятельствомъ является потеря крови или поносъ, то она можетъ быть признакомъ слабости; точно также если она происходитъ отъ усилія послѣ сильной болѣзни.

3) Если она ясно обнаруживается, безъ соотношенія съ другою прямою причиною въ началѣ лихорадки, то это предостереженіе нервнаго характера болѣзни.

### Ощущенія и ихъ значеніе.

Самое опредѣленное ощущеніе, какъ симптомъ болѣзни, есть боль, или отсутствіе боли во время болѣзни, которая должна причинять боль.

Мы можемъ раздѣлить эти ощущенія на 2 категоріи: ощущенія недомоганія или нездоровья и ощущенія безпокойства.

### Боль, недомоганіе, безпокойство.

Боль, какъ симптомъ, въ какомъ бы ни было органѣ или части тѣла можетъ быть: 1) непрерывная, постоянно находящаяся въ одной и той-же части тѣла, увеличивающаяся отъ прикосновенія, а въ особенности же отъ сильнаго давленія и временно усиливающаяся отъ прикладыванія жара,—въ такомъ случаѣ она есть признакъ воспаленія; 2) боль, имѣющая опредѣленное теченіе или направленіе, какъ, напр., направленіе нерва, или перемѣчивая, въ той части, гдѣ она находится, но усиливающаяся отъ легкаго прикосновенія и уменьшающаяся или не увеличивающаяся отъ сильнаго давленія,—изобличаетъ нервный характеръ; 3) боль, появляющаяся и исчезающая въ одной и той-же части тѣла судорожнаго характера, уменьшающаяся отъ давленія, теплоты и растиранія, часто перемежающаяся, и всегда неправильная, рѣдко продолжительная и всегда непостоянная,—это боль спазмодическая.

Боль въ груди или болѣзненное дыханіе можетъ быть результатомъ обремененія желудка или происходитъ отъ ревматическихъ, спазмодическихъ и воспалительныхъ болѣзней или отъ прилива крови къ оболочкѣ, выстилающей легкія или къ подреберной плевѣ. Ощущеніе ушиба или одеревенѣлости, какъ будто мускулы не въ состояніи выдерживать расширенія груди, а также боль блуждающая или причиняемая прикосновеніемъ къ груди или давленіемъ на нее,—это боль ревматическая. Случайныя колотыя, внезапно прерывающія дыханіе, безъ правильнаго возвращенія или происходящія отъ усилія въ дыханіи,—имѣютъ невралгическое происхожденіе. Постоянно колющая боль при каждомъ расширеніи груди извѣстной силы, съ тупою, тяжелою болью въ промежуткахъ, указываетъ на приливъ крови къ подреберной или легочной плевѣ.

Постоянная острая боль, все болѣе и болѣе увеличивающаяся, съ общою лихорадкою, предшествуемою ознобомъ и сопровождающеюся большимъ или меньшимъ изнеможеніемъ, ясно изобличаетъ воспаленіе этой плевы.

Боль въ кишкахъ, колики или болѣзненные испраженія обозначаютъ: 1) нервную боль, если она блуждающая, появляется при направленіи на нее вниманія, увеличивается отъ прикосновенія и уменьшается отъ давленія; 2) спазмодическую, облегчающуюся отъ прикосновенія и давленія всякаго рода, отъ лежанія на животѣ, отъ вытягиванія ногъ или отъ другихъ движеній туловища, или, наконецъ, 3) воспалительную, отличающуюся постоянствомъ, опредѣленною локализациею, прогрессирующимъ ожесточеніемъ, чрезмѣрною чувствительностью къ прикосновенію, а тѣмъ болѣе къ давленію.

Такъ называемыя колики суть ни что иное, какъ долго продолжающаяся спазмодическая боль.

Болѣзненное выдѣленіе мочи можетъ быть симптомомъ воспаленія или раздраженія канала, пузыря или шейки пузыря или почекъ; или же спазма пузыря или шейки его, что распознается по локализациі боли и по свойству отдѣляемой мочи; ибо 1), если боль происходитъ отъ воспаления пузыря или его шейки, то она будетъ соединяться съ лихорадкою и твердымъ пульсомъ, и боль будетъ ощущаться сильнѣе всего въ нижней части живота, и моча будетъ смѣшана съ кровью

или кровь будетъ преобладать въ мочѣ, или же выдѣленіе мочи будетъ сопровождаться выдѣленіемъ чистой крови съ ощущеніемъ мучительной боли; 2) если боль происходитъ отъ воспаленія, возбужденія или раздраженія въ каналѣ, то она будетъ сопровождаться жгучимъ ощущеніемъ во время мочеиспусканія съ отдѣленіемъ гноя или безъ него; 3) если боль зависитъ отъ воспаленія и раздраженія или раздражительности почекъ, то выдѣляющаяся жидкость будетъ горяча, и боль будетъ находиться главнымъ образомъ въ поясницѣ и иногда въ спинѣ; 4) если боль происходитъ отъ спазмовъ пузыря и его шейки, то существуетъ постоянный позывъ къ мочеиспусканію, но при полной несостоятельности совершать это; будетъ остановка мочи, съ рѣзущею, судорожною, мучительною болью въ этой части тѣла, облегчаемою отъ давленія, отъ нагибанія туловища впередъ и нажиманія руками нижней части живота.

Отсутствіе или внезапное прекращеніе боли въ случаѣ воспаленія есть зловѣщее проявленіе; оно можетъ указывать на внезапный переходъ воспаленія на другой органъ, въ большинствѣ случаевъ на мозгъ. Тогда оно требуетъ крайней заботы, но, тѣмъ не менѣе, не такъ опасно, какъ переходъ отъ воспаленія къ омертвѣнію и послѣдующей потери ощущенія.

Переменяющаяся боль, періодическая-ли или жестокая на извѣстное время, часто въ сопровожденіи мѣстнаго жара или общихъ приливовъ жара, иногда съ біеніемъ сердца и часто съ раздражительною лихорадкою извѣстной силы, оканчивающеюся мѣстнымъ или общимъ потомъ и съ сильною нервною воспримчивостью и раздражимостью въ промежуткахъ,—такая боль носить нервный характеръ.

Послабляющая боль, видоизмѣняющаяся по временамъ на извѣстные промежутки, особливо въ извѣстные періоды дня, или при особенныхъ условіяхъ жара, холода, доступа или недостатка воздуха, или временно-облегчающихъ мѣрь, но никогда совершенно не утихающая, а продолжающая быть тупою, тяжелою и постоянною, вмѣсто острой, пульсирующей или стрѣляющей, боль, характеризуемая жестокими лихорадочными симптомами въ остромъ періодѣ, которые, однако, тоже видоизмѣняются, хотя никогда совсѣмъ не уничтожаются въ промежуткахъ облегченія,—такая боль обыкновенно соединяется съ воспаленіемъ или раздраженіемъ, имѣющимъ сильную склонность къ органическому воспаленію, и указываетъ на хроническое или постоянное воспаленіе въ этихъ частяхъ или органахъ.

Воспалительная боль съ ея естественнымъ и опредѣленнымъ характеромъ, вполне ясно различается:

Она сопровождается возрастающимъ жаромъ большей части тѣла и особенно, если она продолжительна, общимъ жаромъ во всемъ тѣлѣ, или посередномъ—жаромъ и ознобомъ, частымъ, твердымъ пульсомъ и другими симптомами лихорадки.

Если она внутренняя и поражаетъ одинъ или болѣе органовъ, то смежныя части или все тѣло, исключая ногъ, проявляетъ значительно усиленный жаръ; общіе симптомы лихорадки будутъ становиться тяжелыми, нервѣдо съ значительною и неутолимою жаждою.

Она будетъ продолжительна, становясь все хуже и хуже, вплоть до кризиса для другаго исхода.

Она будетъ облегчаться отъ влажности кожи и отъ общаго или мѣстнаго пота.

Она будетъ сильно увеличиваться отъ малѣйшаго прикосновенія,

какъ, напр., покрывала или одѣяла, но еще болѣе отъ сильнаго давленія, которое бываетъ невыносимо.

Если она мѣстная, то существуетъ краснота и часто припухлость соответствующей части тѣла.

Иногда обнаруживается большее или меньшее обозначеніе налитыхъ и синихъ, вообще незамѣтныхъ венъ.

Часто существуетъ большая или меньшая пульсація, особливо если угрожаетъ нагноеніе. Впрочемъ, этотъ симптомъ можетъ иногда сопровождать и нервную боль.

Если она мѣстная, то отъ прикладыванія чего-нибудь теплаго, какъ, напр., припарки, будетъ сначала усиливаться, а впослѣдствіи уменьшаться; а отъ холодныхъ прикладываній боль будетъ сначала успокаиваться, но затѣмъ будетъ возвращаться еще сильнѣе.

Будетъ-ли боль мѣстная или исходящая отъ страданія внутреннихъ и важныхъ органовъ, она усиливается отъ возбуждающихъ средствъ, отъ движенія, упражненія, умственнаго и нервнаго возбужденія и утомленія, и будетъ имѣть калконность къ ухудшенію къ ночи.

Если естественныя отдѣленія проходятъ по воспаленной поверхности, напр., пузыря или кишекъ, то боль будетъ мучительною.

Боль тревожитъ или нарушаетъ естественный отдыхъ и сонъ, что характерно для воспалительной боли, потому что боли нервнаго или спазмодическаго характера могутъ осилиться сномъ, являющимся нерѣдко не взирая на эти боли. Слѣдовательно, чрезмѣрная и неодолимая бессонница, съ вышеуказанными признаками бываетъ симптомомъ воспалительной боли.

Самое полное разрѣшеніе воспалительной боли какого-бы то ни было рода выражается тихимъ и невозмутимымъ сномъ при умѣренно влажной кожѣ.

Нервные боли бываютъ скоропреходящаго, неправильнаго или періодическаго, рвущаго, тянущаго, летучаго характера съ мѣстнымъ жаромъ во время страданія, или безъ него, но часто сопровождаются одновременно мѣстнымъ потомъ,—чего никогда не бываетъ при воспалительныхъ боляхъ,—приступами жара безъ лихорадки или временною послабляющею лихорадкою въ умѣренной степени; бессонницею, угнетеннымъ состояніемъ духа, склонностью къ истерическимъ припадкамъ или фантастическимъ идеямъ; боли эти усиливаются, когда больной думаетъ объ нихъ, и облегчаются, когда вниманіе больного отвлечено интересующими его предметами, или онѣ усиливаются отъ прикосновенія и легкаго дотрогиванія и облегчаются отъ давленія, не сопровождаемая никакими измѣненіями аппетита и жажды; онѣ характеризуются появленіемъ непроизвольныхъ движеній, какъ-бы подергиваній, или ощущеніемъ пробѣганія дрожи по тѣлу, или дрожаніемъ въ отдѣльныхъ членахъ,—въ послѣднемъ случаѣ,—часто безъ внѣшняго проявленія такого состоянія,—онѣ характеризуются сильною бессонницею и чувствомъ разбитости съ послабляющею лихорадкою или безъ нея, своею прерывистостью или періодичностью, и тѣмъ, что, будучи обыкновенно разсѣиваемы усидчивымъ занятіемъ или упорнымъ превозмоганіемъ ихъ, онѣ продолжаютъ возвращаться, несмотря на терапевтическія мѣры, не оказывая, впрочемъ, въ теченіе извѣстнаго времени, вліянія на общее состояніе здоровья.

Спазмодическія боли бываютъ похожими на судороги, стягивающими и рѣзущими, но обыкновенно непродолжительными, хотя онѣ

могутъ часто повторяться; онѣ не находятся въ связи съ жаромъ или другимъ воспалительнымъ симптомомъ и, исключая въ высшей степени легко возбудимыхъ субъектовъ, сопровождаются замедленіемъ кровообращенія; продолжаясь очень долго, онѣ могутъ дать толчекъ вторичному реакціонному воспаленію и принять характеръ воспалительной боли, становясь иногда въ подобныхъ случаяхъ очень жестокими и упорными. Поражая важные органы, онѣ могутъ вначалѣ ускорить, а со временемъ замедлить кровообращеніе и дыханіе. Онѣ облегчаются возбуждающими средствами, теплотою, сгибаніемъ членовъ или тѣла, напр., наклоненіемъ впередъ, давленіемъ и въ особенности растираніемъ. Во время приступа онѣ дѣлаютъ невозможнымъ протягиваніе членовъ. Онѣ бываютъ или мѣстными, поражая отдѣльныя мышцы, или внутренними, поражая мышцы, связанныя съ важными органами или входящія въ ихъ составъ. Постоянная и жестокая спазмодическая боль, поражающая сердце или желудокъ, служитъ указаніемъ на органическое разстройство этихъ органовъ. Случайная, хотя-бы и жестокая спазмодическая боль обусловливается главнымъ образомъ присутствіемъ раздражающихъ веществъ, напр., въ желудкѣ или въ кишкахъ.

Частичная боль головы въ извѣстномъ участкѣ, или односторонняя головная боль, служитъ признакомъ истеріи у женщинъ, или гипохондрии у мужчинъ.

Боль въ затылочной части головы указываетъ на приливъ крови къ головѣ.

Давящая боль въ лобной части, съ головокруженіемъ, означаетъ присутствіе въ желудкѣ раздражающихъ или испорченныхъ веществъ; или сильную слабость, если это случается послѣ тяжелаго приступа болѣзни, приковавшей больного къ постели, или въ отдѣльныхъ случаяхъ, послѣ потери крови или другихъ жизненныхъ соковъ.

Боль, преимущественно и упорно сосредоточивающаяся въ спинѣ и поясницѣ, у женщинъ можетъ быть приведена въ связь съ беременностью, истеричностью, смѣщеніемъ или пораженіемъ матки, или съ геморроемъ.

Боль въ передней части желудка, вызываемая давленіемъ, если-бы даже снаружи и не было никакой опредѣленной или дѣйствительной боли, если она сопровождается лихорадкою и жаромъ данной области, или позывами къ рвотѣ и жиленіемъ, указываетъ на воспаленіе желудка.

Острая колющая боль можетъ указывать на спазмъ, но чаще на приливъ крови къ органу или на воспаленіе, въ особенности выстилающихъ оболочекъ, какъ, напримѣръ, плевры.

Если эта боль причиняется спазмомъ, напримѣръ, желудка, то она бываетъ случайно, обыкновенно жестокою, иногда даже затрудняетъ дыханіе, но проходитъ безъ рецидивовъ или даетъ столь же случайные рецидивы, въ большинствѣ случаевъ при отхожденіи вѣтровъ, въ особенности при отрыжкѣ;—она облегчается давленіемъ и растираніемъ.

Если она является результатомъ прилива крови къ правой или лѣвой сторонѣ, въ области селезенки, вызваннаго быстрымъ движеніемъ непосредственно послѣ ѣды, или подобными условіями, или безъ непосредственной причины (какъ это бываетъ на правой сторонѣ), и ощущается при глубокомъ вздохѣ безъ конституціональнаго разстройства, то давленіе, если оно не слишкомъ сильно, не всегда усиливаетъ боль, а движеніе усиливаетъ; расслабленіе членовъ, достигаемое, напр., сгибаніемъ тѣла впередъ, производитъ облегченіе.

Если она представляет рѣшительный признакъ воспаленія, напр., при плевритѣ, то мы можемъ на основаніи ея отличить воспаленіе серозной оболочки отъ воспаленія самой ткани легкихъ, въ особенности если боль незначительна или вовсе отсутствуетъ при растяженіи соответствующихъ частей, какъ, напр., при глубокомъ вдыханіи; и ея воспалительный характеръ можно отличить по общему разстройству и высокой степени лихорадки, съ мѣстнымъ или общимъ жаромъ, сухостью кожи и съ жаждою.

Ощущенія недомоганія бываютъ слѣдующія:

Безпокойство разсматривается въ главѣ «Движеніе».

Головокруженіе, исключая серьезныхъ случаевъ, не является симптомомъ первой важности; часто впрочемъ, оно помогаетъ распознаванію болѣзни.

Оно указываетъ на нервное состояніе, вызванное раздраженіемъ желудка, вслѣдствіе его переполненія, съ позовами удалить рвотою раздражающія вещества.

У лицъ полнокровныхъ оно указываетъ на приливъ крови къ головѣ.

У лицъ довольно старыхъ или склонныхъ къ апоплексіи, оно часто является однимъ изъ признаковъ угрожающей апоплексіи.

Ощущенія жара и холода бываютъ двухъ родовъ: во-первыхъ, случаи, сопровождающіеся дѣйствительнымъ жаромъ или холодомъ и, во-вторыхъ, тѣ случаи, когда существуютъ лишь эти ощущенія, а пораженные части не бываютъ ни теплѣе, ни холоднѣе. Эти послѣдніе случаи подвержены разнообразнымъ условіямъ, изъ которыхъ мы укажемъ главнѣйшія, и считаются очень важными при изслѣдованіи болѣзни.

Дѣйствительное повышеніе температуры указываетъ на повышенную дѣятельность кровообращенія, то-есть, на лихорадку, болѣе или менѣе воспалительнаго свойства, смотря по большей или меньшей степени повышенія температуры; на мѣстное воспаленіе отдѣльныхъ органовъ или на общее воспалительное дѣйствіе по всей системѣ (этотъ жаръ, какъ отдѣльный признакъ можетъ быть замѣтенъ и не замѣтенъ съ внѣшней стороны для другаго лица,—довольно того, что онъ внутренно ощущается пациентомъ); затѣмъ на приливъ крови къ отдѣльнымъ частямъ или органамъ, безъ дѣйствительнаго воспаленія, когда внутренній или наружный жаръ ограничивается пораженными и смежными съ ними частями; когда на лицо воспалительный и общій жаръ, онъ идетъ рука объ руку съ частотою, твердостью и силою пульса, увеличивающимися съ увеличеніемъ жара.

Особеннымъ образомъ устроенный термометръ, называемый медицинскимъ (или максимальнымъ), употребляется теперь, какъ гораздо болѣе тонкій и удобный способъ опредѣленія присутствія или отсутствія повышенія температуры на поверхности тѣла, чѣмъ опредѣленіе рукою (на ошупь). Помощью его мы можемъ сдѣлать различіе между заболѣваніями, легко протекающими, и заболѣваніями, склонными перейти въ болѣе тягостныя и серьезныя; можемъ открыть приближеніе періода жара въ перемежающейся лихорадкѣ, распознать существованіе серьезнаго воспаленія, напр., легкихъ или кишекъ, замѣтить повышеніе или ослабленіе лихорадки; можемъ подтвердить или измѣнить наше мнѣніе о существованіи чахотки и, наконецъ, отличить въ острыхъ болѣзняхъ временное облегченіе или послабленіе отъ дѣйствительнаго, хотя бы

слабаго улучшенія къ выздоровленію. Термометръ, прежде чѣмъ его приложить, долженъ быть нагрѣтъ нѣсколько рукою. Подмышечная впадина самое удобное мѣсто тѣла для приложенія термометра, причѣмъ достаточно оставить его тамъ на 5 минутъ. Нормальная температура тѣла около 36,90 С.; отклоненія въ ту или другую сторону должны быть принимаемы въ соображеніе. Полезно сдѣлать два измѣренія подъ рядъ съ цѣлью сравненія и повѣрки результатовъ. Желательно также, чтобы высота поднятія ртути записывалась послѣ каждаго измѣренія, ежедневно утромъ и вечеромъ, или три раза въ день. Понятливая сидѣлка скоро можетъ научиться вести точный журналъ наблюденіямъ. Термометръ, впрочемъ, заслуживаетъ довѣрія, лишь какъ одно изъ многихъ средствъ привести насъ къ заключенію о болѣзни, хотя бы онъ и употреблялся, какъ указано выше; это можетъ предостеречь отъ грубыхъ ошибокъ. Медицинскіе термометры, какъ они названы, приготовляются теперь въ видѣ и размѣрѣ карманнаго карандаша.

Жаръ въ рукахъ послѣ ѣды указываетъ на то, что болѣзнь склонна принять хроническую форму или, если нѣтъ никакой явной болѣзни, то на предрасположеніе къ чахоткѣ.

Мимолетный жаръ находится въ связи съ истерическимъ состояніемъ; наблюдается чаще всего у женщинъ, въ особенности въ извѣстные періоды, но онъ можетъ наблюдаться у обоихъ половъ въ связи съ нервною слабостью, раздражительностью или чувствительностью.

Похолодѣніе конечностей, при высокой степени лихорадки, указываетъ на сильное воспаленіе одного или нѣсколькихъ важныхъ для жизни органовъ, препятствующее правильному распредѣленію крови по кровеносной системѣ. Оно можетъ указывать также на ослабленіе кровообращенія, если находится въ связи съ другими признаками слабости организма. Или оно можетъ быть результатомъ спазмодическихъ сокращеній отдѣльныхъ членовъ или важнаго органа, напр., сердца.

Оцѣпенѣніе или овѣмѣніе членовъ можетъ служить указаніемъ на скрытую и коварную подагру и можетъ имѣть важное значеніе или быть чисто нервнымъ и поверхностнымъ, причѣмъ обыкновенно излѣчивается холодными компрессами; или оно можетъ произойти отъ временной остановки кровообращенія въ членахъ, когда нѣтъ ни сведенія, ни окоченѣлости и тогда оно облегчается или удаляется горячими припарками, растираніемъ или быстрымъ движеніемъ, или оно можетъ быть результатомъ спазма и въ этомъ случаѣ будетъ сведеніе и окоченѣлость; облегчить въ данномъ случаѣ можно жаромъ или растираніемъ, но движенія будутъ затруднены.

Зудъ, безъ присутствія сыпи, въ особенности если ему предшествовала дрожь, со слѣдующимъ за нею жаромъ, какъ, напр., находящійся въ связи съ лихорадкою, обыкновенно указываетъ на приближеніе критическаго пота; или, если онъ не находится въ связи съ лихорадкою, то на ѣдкое свойство выдѣленій, часто также на склонность къ подагрѣ.

Ознобъ, ощущеніе холода безъ дѣйствительнаго охлажденія, есть признакъ нервнаго разстройства. Условія, предшествующія ему, сопровождающія его и слѣдующія за нимъ, должны быть разобраны въ отдѣльности, съ цѣлью сдѣлать правильное сужденіе:

1) Острая лихорадка характеризуется однимъ, неповторяющимся приступомъ озноба; перемежающіяся лихорадки — болѣе или менѣе частымъ повтореніемъ приступовъ озноба, при каждомъ новомъ лихорадочномъ приступѣ.



2) Если лихорадка перемежающаяся, а ознобъ не силенъ и преобладаетъ жаръ, то мы вправѣ заключить, что болѣзнь приметъ ясно острую форму; но если ознобъ силенъ, продолжителенъ и преобладаетъ надъ жаромъ, и періодъ жара слабо выраженъ, то болѣзнь склонна принять медленное теченіе и перейти въ хроническую форму.

3) Сильный ознобъ, предшествующій жару, можетъ указывать вообще на жестоую, острую или воспалительную лихорадку или на лихорадку перемежающуюся.

4) Невполнѣ рѣзко выраженный ознобъ или сравнительно слабый, чередующійся съ жаромъ, обыкновенно сопровождается лихорадку нервного, ревматическаго или катарральнаго свойства.

5) Потрясающій ознобъ, т. е., холодъ, сопровождаемый дрожью, въ теченіе острой лихорадки, имѣетъ нѣсколько важныхъ значеній: Если существуетъ воспаление какого нибудь органа, то мы можемъ предвидѣть нагноеніе, или, если не было никакого явнаго и мѣстнаго воспаления и если общіе симптомы благоприятны, — слѣдуетъ ожидать наступленія кризиса, высыпанія сыпи или появленія обильнаго пота, съ послѣдующимъ общимъ облегченіемъ болѣзни; или когда существовало воспаление отдѣльнаго органа и произошла внезапная остановка въ теченіи болѣзни, напр., уменьшеніе отдѣленія, то мы можемъ предвидѣть переходъ на другіе органы; если не существовало воспаления какого-либо отдѣльнаго органа, существуетъ увеличенная воспримчивость какой нибудь части тѣла или есть явная склонность къ приливамъ крови къ этой части или замедленіе ея функций, то мы можемъ ожидать воспаления; или, если ни одно изъ этихъ обстоятельствъ не даетъ права къ подобнымъ выводамъ, то ознобъ можетъ предвѣщать перемежающуюся лихорадку.

*Душевное безпокойство:* Тяжесть или давленіе, стѣсненіе дыханія, мѣстомъ котораго повидимому является передняя часть желудка и груди. Никакія, или очень незначительныя боли внушаютъ больше опасенія, чѣмъ тѣ ощущенія, когда большой повидимому борется за существованіе, за исключеніемъ органическихъ болѣзней сердца и легкихъ, воспаления важныхъ органовъ и общей водянки; они впрочемъ, не требуютъ такой неотложной помощи, какъ это кажется.

Они могутъ быть слѣдствіемъ скопленія крови въ легкихъ, или прилива; въ этомъ случаѣ, если пациентъ имѣетъ расположеніе къ чахоткѣ, то симптомъ этотъ серьезенъ. Они могутъ происходить отъ спазмодическаго сокращенія легкихъ или отъ разстройства, вслѣдствіе, напиримѣръ, неправильнаго притока и оттока крови, зависящаго, быть можетъ, отъ препятствія какой либо увеличенной важной железы; или отъ значительнаго образованія гноя; въ этомъ случаѣ, который можетъ быть распознанъ по пульсу, слѣдуетъ обратить на нихъ серьезное вниманіе.

Такія ощущенія могутъ возникать, вслѣдствіе сочувственнаго нервного раздраженія легкихъ, напр., когда желудокъ пораженъ ядовитыми снадобьями: табакомъ, кофеемъ, бродящими жидкостями или веществами, производящими запоръ; въ этомъ случаѣ не должно приписывать этихъ ощущеній пораженію легкихъ.

Они могутъ быть вызваны отягощеніемъ пищеваренія, если желудокъ слабъ, состояніе легко распознаваемое у лицъ, принимавшихъ слабительныя, рвотныя или тоническія средства, или у тѣхъ, кто предавался излишествамъ въ пищѣ и питьѣ, или у молодыхъ лицъ, страдаю-

щих глистами; въ этихъ случаяхъ, если пациентъ принималъ жирную, обильную или раздражающую пищу, или смѣшанные напитки, или если онъ представляетъ симптомы желтухи, — причина болѣзни достаточно ясна.

Они могутъ быть въ связи съ воспаленіемъ сердца, желудка, печени, легкихъ, кишекъ, или съ брюшною водянкою, общею водянкою, водянкою въ грудной полости, или съ органическими болѣзнями сердца, или легкихъ, или съ приливомъ крови къ какому-нибудь изъ этихъ органовъ, причемъ они тогда очень важны.

Они могутъ быть чисто спазмодическими и въ этомъ случаѣ видимое страданіе пациента будетъ больше, чѣмъ въ какомъ либо другомъ случаѣ и зачастую, безъ серьезнаго расстройства пульса, больной находится, повидимому, въ послѣдней агоніи, или лежитъ безъ движенія и безмолвно, или хватается, какъ попало, за окружающіе предметы и слабымъ голосомъ выражаетъ предчувствіе близкой смерти. Это случается въ особенности вслѣдствіе сравнительно незначительныхъ расстройствъ, напр., желудка, у субъектовъ съ рѣзко выраженной склонностью къ ипохондріи или у женщинъ съ сильно истеричною мнительностью, особенно если существуетъ какое нибудь пораженіе матки. Женщины, подверженныя частымъ выкидышамъ, способны захворать при этихъ симптомахъ. При такихъ обстоятельствахъ эти симптомы сравнительно мало важны.

### Органы чувствъ и ихъ указанія.

Эта глава заключаетъ въ себѣ не только изслѣдованіе состоянія чувства, которое можетъ быть разстроено, но и внѣшнее проявленіе самого органа, напр., глаза, столько же, сколько и зрѣнія. Другіе органы чувствъ: уши, носъ и вкусовые органы не доставляютъ ясныхъ или важныхъ проявленій.

Глазъ представляетъ множество внѣшнихъ доказательствъ расстройства, а именно:

Расширеніе зрачковъ, какъ сочувственное раздраженіе отъ мозга, въ связи съ раздраженіемъ желудка или кишекъ; или какъ мѣстное страданіе самого мозга, напр., при воспаленіи оболочекъ мозга, при головной водянкѣ, и въ этомъ случаѣ является результатомъ прямого давленія на мозгъ; или оно можетъ быть результатомъ полной недѣятельности кишекъ или замедленія ихъ дѣятельности; въ этомъ случаѣ расширеніе зрачковъ укажетъ на сочувственное пораженіе мозга, или оно можетъ обуславливаться параличемъ нерва, передающаго мозгу зрительныя представленія, и въ этомъ случаѣ оно является чисто мѣстнымъ симптомомъ.

Съуженіе зрачковъ можетъ быть причинено слишкомъ яркимъ свѣтомъ, судорожнымъ усиленіемъ помѣшать свѣту черезъ-чуръ сильно дѣйствовать на глазъ; въ этомъ случаѣ оно указываетъ на чрезмѣрную раздражительность нервовъ, имѣющихъ связь съ зрѣніемъ и, слѣдовательно, склонность къ переходу раздраженія въ воспаленіе. Если оно сопровождается нечувствительностью къ свѣту и находится въ связи съ лихорадкой, то оно указываетъ на полный упадокъ силъ.

Вялое, безжизненное выраженіе глазъ, какъ ясный и цѣнный симптомъ, можетъ указывать (1),—если оно находится въ связи съ тоскою, переполненнымъ желудкомъ или съ дѣйствіемъ бродящей жидкости

на желудокъ или съ дѣйствіемъ ядовитыхъ веществъ или обильной и трудноперевариваемой пищи,—на приближеніе рвоты, въ особенности если на лбу выступаетъ холодный потъ: (2) если оно въ связи съ общею слабостью, какъ результатомъ внезапной и большой потери соковъ или тяжелой остротой болѣзни,—оно указываетъ на упадокъ жизненной энергіи и предвѣщаетъ обморокъ.

Косоглазіе или искаженное зрѣніе, если оно не привычное, всегда бываетъ симптоматическимъ, и составляетъ очень важный симптомъ, въ особенности у дѣтей, какъ вѣрный признакъ острой головной водянки. Съ другой стороны оно выражаетъ сочувственное пораженіе мозга, берущее свое начало въ раздраженіи желудка или кишекъ, въ особенности, если причиною этого раздраженія являются глисты.

Пристальное выраженіе глазъ, или пристальный взглядъ на одинъ предметъ, съ бредомъ и бормотаніемъ, или безъ него, если больной въ безсознательномъ состояніи, указываетъ на помраченіе разсудка; или, даже если сознание не помрачено, но существуетъ извѣстная разсѣянность, доходящая до мимолетной потери сознанія, то это выраженіе глазъ можетъ быть сочтено за указаніе на извѣстную степень или извѣстный родъ помраченія разсудка.

Впалые или закатившіеся глаза указываютъ на слабость. Жемчужная бѣлизна глазъ при блѣдой немочи и ихъ желтая окраска при воспаленіи печени и желтухѣ также заслуживаютъ вниманія.

Выпяченные или выступающіе изъ орбитъ глаза, если они блестятъ и характеризуются своею красотою, указываютъ на значительный приливъ крови къ головѣ, тогда какъ просто выпяченные глаза указываютъ на предшествовавшее воспаленіе мозга или на существованіе болѣзни сердца.

Зрѣніе подвержено многимъ измѣненіямъ, довольно важнымъ, какъ, напримѣръ:

Двойное видѣніе или неясное видѣніе можетъ сопровождать извѣстную степень спазма или просто быть въ связи съ предрасположеніемъ къ ипохондріи или къ истеріи; оно можетъ также быть вызвано раздраженіемъ желудка раздражающею пищею или питьемъ; въ этомъ случаѣ оно характеризуется головокруженіемъ, сонливостью, боязнью движенія, болтливостью или упорною молчаливостью или полною бессонницею и возбужденіемъ; или оно можетъ быть однимъ изъ предвѣстниковъ угрожающей аплексіи.

Темныя пятна передъ глазами, вызывающія мысль о медленномъ спускающемся движеніи, или иногда о неправильномъ колебаніи, и часто внушающія фантастическій страхъ такихъ насѣкомыхъ, къ которымъ большой или больная, въ здоровомъ состояніи, чувствуетъ отвращеніе, могутъ предвѣщать угнетеніе жизненной энергіи и обморокъ, если пациентъ страдаетъ отъ обильной потери крови или другихъ соковъ или отъ скоротечнаго, очень остраго болѣзненнаго процесса или отъ прилива крови къ головѣ или разстройства и переполненія желудка.

Помраченіе зрѣнія даетъ указанія, аналогичныя темнымъ пятнамъ передъ глазами, о которыхъ только что была рѣчь.

Вкусъ даетъ очень важныя указанія:

Дурной вкусъ можетъ обуславливаться пораженіями рта, зубовъ, глотки или неправильностями нервной системы, какъ это бываетъ у женщины въ высокой степени мнительныхъ, истеричныхъ или, безъ этихъ причинъ, во время беременности; или онъ бываетъ въ связи съ

лихорадкою, при склонности къ гнилостному зараженію крови; или если вкусъ соленый и гнилой, у лицъ чахоточнаго тѣлосложенія, онъ зависитъ отъ гнилостнаго свойства болѣзни. Далѣе сладковатый, соленый, горькій, вяжущій или непріятный и ѣдкій вкусъ можетъ быть отнесенъ къ существованію раздраженія желудка испорченными продуктами.

Потеря или отсутствіе вкуса можетъ происходить отъ органическихъ нервныхъ страданій или отъ простуды и разстройствъ, зависящихъ отъ нея.

Слухъ можетъ составлять характерный признакъ, какъ по своей чрезмѣрной, такъ и по недостаточной чувствительности.

Если слухъ ослабленъ, во время лихорадокъ и въ особенности при тифѣ, то неровность его составляетъ благодѣтельный признакъ.

Если онъ повышенъ, при лихорадкѣ, это указываетъ или на извѣстную степень воспалительнаго вліянія на мозгъ, или на слишкомъ повышенную возбудимость нервной системы.

Жужжаніе или звонъ въ ушахъ, если оно находится въ связи съ воспалительными явленіями, или появляется безъ всякой видимой причины, или не зависитъ ни отъ одного изъ этихъ условій, у лицъ полнокровныхъ, можетъ быть приписано приливу крови и, если оно бываетъ въ связи съ простудою, можетъ сопровождаться увеличеннымъ отдѣленіемъ или нѣтъ; или зависитъ отъ скопленія жидкости въ ухѣ, причѣмъ большая или меньшая глухота обыкновенно сопровождаетъ этотъ симптомъ.

Обоняніе также различается по двумъ главнымъ состояніямъ, а именно: 1) недостатокъ или потеря обонянія, что можетъ быть приписано нервному разстройству, или дѣйствию насморка, или разстройству пищеваренія; и 2) ненормальное состояніе обонянія, какъ, напр., ощущеніе гнилаго запаха, зависящее или отъ мѣстной болѣзни язвеннаго или гнойнаго характера въ полости носа или неба, или отъ склонности къ гнилостному зараженію крови, или какъ расположеніе къ апоплексіи, или какъ, напр., ощущеніе своеобразнаго запаха, не гнилостнаго, но который можетъ быть очень непріятенъ, что зависитъ отъ спазмодического пораженія нервного аппарата обонянія.

### Кашель и его показаніе.

Кашель можетъ имѣть различное значеніе и указывать на различныя разстройства, смотря по условіямъ, которыя предшествуютъ ему, сопровождають его и слѣдуютъ за нимъ, или которыми онъ вызванъ. Онъ даетъ указанія, которыми никогда не слѣдуетъ пренебрегать въ болѣзни, потому что будучи въ связи съ непосредственнымъ или мѣстнымъ воспаленіемъ дыхательнаго аппарата, или съ сочувственными пораженіями этихъ органовъ, берущими свое начало въ другихъ причинахъ раздраженія, въ желудкѣ, селезенкѣ или печени, кашель указываетъ иногда, или что 1) существуетъ раздражительность и, слѣдовательно, воспримчивость къ болѣзни, или 2) что существуетъ извѣстная причина раздраженія, дѣйствующая непосредственно на эти органы, или черезъ вліяніе на нихъ другихъ органовъ.

Если кашель сочувственный, происходящій отъ неправильности въ процессѣ пищеваренія, отъ хроническаго разстройства слизистой оболочки желудка или отъ присутствія въ желудкѣ или кишкахъ вредныхъ веществъ, случайно попавшихъ извнѣ или образовавшихся на мѣстѣ, съ нимъ нужно бороться, какъ съ пораженіемъ желудка или кишокъ, съ

тою, однако, оговоркою, что если допустить слишкомъ долгое существование усиленнаго раздраженія легкихъ, то онъ можетъ повести къ гипереміи самихъ легкихъ.

Если мѣстомъ пораженія являются дыхательные органы, то онъ можетъ происходить отъ гипереміи или туберкулеза, или быть чисто нервнымъ; или онъ можетъ быть причиненъ воспаленіемъ легкихъ, бронховъ, трахеи или общимъ катарромъ дыхательныхъ путей, или насморкомъ. Вполнѣ здоровое состояніе дыхательныхъ органовъ не согласуется съ кашлемъ, ибо, если нѣтъ никакой причины раздраженія, ни мѣстной, ни сочувственной, то не будетъ ни кашля, ни какого-либо затрудненія дыханія, и тогда можно дѣлать глубокія вдыханія и задерживать воздухъ въ легкихъ въ теченіе нѣсколькихъ секундъ безъ малѣйшаго позыва къ кашлю.

Если видъ больного таковъ, что даетъ поводъ подозрѣвать какой-нибудь скрытый недостатокъ въ его организмѣ, или если этотъ недостатокъ выражается пораженіемъ костей, железъ или кожи, или склонностью каждаго заболѣванія принимать немедленное хроническое теченіе, или постоянными воспалительными или язвенными пораженіями въѣтъ или десенъ, то кашель можетъ имѣть большое значеніе и побудить насъ прослѣдить его причину и принять немедленныя мѣры противъ заболѣванія, какого-бы характера оно ни было, иначе онъ можетъ перейти въ органическое пораженіе легкихъ и, наконецъ, въ чахотку.

Короткій сухой кашель, сопровождаемый слезотеченіемъ и частыми приступами чиханія, въ раннемъ періодѣ острой лихорадки, обыкновенно предсказываетъ корь.

Болѣзненный и конвульсивный кашель, въ связи съ лихорадочнымъ состояніемъ, можетъ быть симптомомъ начинающагося воспаления легкихъ.

Предрасположеніе къ кашлю, являющемуся слѣдствіемъ всякаго напряженія, вслѣдствіе быстраго движенія, разговора или смѣха, или вызванному умственнымъ или нравственнымъ возбужденіемъ, или являющемуся результатомъ какого-бы то ни было расстройства организма, обыкновенно указываетъ на предрасположеніе къ органическимъ заболѣваніямъ легкихъ.

Хроническій, сухой кашель съ большимъ или меньшимъ затрудненіемъ дыханія, легко вызываемый самыми ничтожными причинами и сопровождающийся по временамъ колотьемъ или болью въ груди, позволяетъ предполагать существованіе бугорчатки.

### • Потъ и его показанія.

Потъ есть нормальное, естественное явленіе; ненормальность его можетъ выражаться лишь чрезмѣрнымъ увеличеніемъ или, наоборотъ, уменьшеніемъ его, или сильными измѣненіями въ его свойствахъ.

При нормальномъ потѣннѣ кожа бываетъ нѣжною, вездѣ равномерно влажною, не шероховатою, не растрекавшеюся, безъ чрезмѣрнаго натяженія, не сморщенной, не поблѣднѣвшей, не вялою или дряблою, но сохраняетъ свою натуральную полноту и эластичность; это есть постоянное, не замѣтное для глаза выпотнѣніе.

Видимый потъ, характеризующійся весьма обильнымъ выдѣленіемъ, вполнѣ совмѣстимъ со здоровьемъ, какъ результатъ тѣлеснаго напряженія или большой жары. По отношенію-же къ болѣзни, должно различать

потъ двухъ родовъ: 1) потъ сопровождающій или вызывающій разрѣшеніе или кризисъ болѣзни — «критическій потъ», и 2) потъ, появляющійся передъ кризисомъ, но не сопровождающійся никакимъ облегченіемъ, а скорѣе обострѣніемъ болѣзни, или чрезчуръ обильный потъ, предвѣщающій или сопутствующій самой болѣзни, или происходящій отъ особеннаго вліянія ея, характеризующійся въ особенности появленіемъ прыщей, а не здоровою реакціею,—это «симптоматическій потъ».

Относительно симптоматическаго пота мы можемъ дать слѣдующія указанія: 1) потъ по утрамъ, если онъ въ связи съ лихорадкою, указываетъ на ея изнурительный характеръ; 2) ослабляющіе поты съ лихорадкою указываютъ на ея ревматическій или, при тифѣ, на гнилостный характеръ; 3) потъ съ кислымъ запахомъ характеризуетъ обыкновенно лихорадку съ мелкою сыпью или ревматическую; 4) мѣстные поты, на примѣръ, на груди, на головѣ, зависятъ отъ прилива крови къ этимъ частямъ тѣла; 5) холодные поты указываютъ на упадокъ жизненной энергіи, а при полномъ упадкѣ силъ—на приближеніе смерти; 6) скоропроходящіе поты, противоположные постоянному поту при благотѣльномъ кризисѣ; 7) поты также могутъ быть вызваны просто дурнымъ уходомъ за больнымъ, на примѣръ, недостаткомъ вентиляціи или чрезмѣрною жарою въ комнатѣ; загѣмъ пуховиками, которые давно слѣдовало-бы изгнать изъ употребленія, или чрезчуръ усерднымъ закутываніемъ больного, которое тоже является ошибочнымъ приѣмомъ; 8) при другихъ обстоятельствахъ, мы можемъ приписать поты большой слабости всего организма, въ связи съ упадкомъ пульса, въ особенности если они являются послѣ долгихъ, изнурительныхъ болѣзней, большой потери крови или въ связи съ другими истощающими моментами или скопленію вредныхъ веществъ или продуктовъ въ желудкѣ, если поты появляются на лбу и на лицѣ и бывають холодными и клейкими; или чрезмѣрной дѣятельности кровообращенія, если они сопровождаются упадкомъ энергіи.

Критическій потъ: 1) доставляетъ общее облегченіе и вызываетъ одновременно съ этимъ измѣненіе болѣзни и паденіе пульса; 2) онъ бываетъ горячимъ и клейкимъ; 3) онъ можетъ быть констатированъ одновременно на всей поверхности тѣла; 4) онъ характеризуется уменьшеніемъ безсонницы, нервнаго возбужденія или безпокойнаго состоянія ума больного и появленіемъ спокойнаго, глубокаго сна; 5) своею непрерывностью; 6) періодомъ своего появленія, въ зависимости отъ продолжительности и теченія лихорадки, почему этотъ періодъ и названъ критическимъ; онъ сопровождаетъ лихорадки, протекающія правильно и оканчивающіяся въ опредѣленный срокъ, на 7-й или на 14-й день.

### Цвѣтъ лица и его показанія.

Ярко-красный цвѣтъ лица указываетъ на приливъ крови къ головѣ или на полнокровіе.

Блѣдный, матовый мертвенно-блѣдный цвѣтъ лица у дѣвушекъ въ критическомъ возрастѣ указываетъ на замедленіе въ наступленіи періода половой зрѣлости,—на блѣдную немочь или хлорозъ.

Блѣдно-желтый цвѣтъ лица, указываетъ обыкновенно на болѣзнь внутреннихъ органовъ—на болѣзнь кишекъ.

Темно-желтый цвѣтъ лица, съ другой стороны, указываетъ на желтуху или органическую болѣзнь печени.

Блѣдный цвѣтъ лица съ худощавостью, дряблостью кожи, указы-

васть обыкновенно на то, что мѣстомъ болѣзни является желудокъ и кишечный каналъ, и можетъ быть вызванъ присутствіемъ въ послѣднемъ вредныхъ веществъ или продуктовъ разложенія пищи, или кислотностью желудка; при впадомъ и вытянутомъ выраженіи лица пациента онъ указываетъ на спазмъ; при одутловатости лица—на конституциональную слабость; обуславливается онъ вялостью кровообращенія или притока крови, или избыткомъ жидкихъ составныхъ частей въ крови, или недостаточною массою крови (Анемія). Краснота лица, появляющаяся въ видѣ пятенъ, мѣстный румянецъ на щекахъ, указываетъ на чашотку. Внезапная и полная пере мѣна цвѣта лица должна считаться за серьезный симптомъ.

Синебагровыя пятна могутъ, въ преклонныхъ лѣтахъ больного, дать поводъ ожидать апоплексіи, отъ застоевъ крови въ важныхъ органахъ; вообще-же эти пятна указываютъ на гнилостное воспаленіе крови, находящейся въ связи съ пинготнымъ худосочиемъ.

Синій или багровый цвѣтъ лица—на органическій порокъ сердца.

Соломенно-желтый (пергаментный) цвѣтъ лица даетъ поводъ подозревать раковое худосочіе.

### **Звуки, вызываемые въ грудной полости и ихъ показанія.**

Единственными видоизмѣненіями этихъ звуковъ, подлежащими обсужденію не специалистовъ, являются тѣ, которые легко вызываются постукиваніемъ кончиками двухъ первыхъ пальцевъ правой руки по груди или по указательному пальцу лѣвой руки, плашмя приложенному къ поверхности груди, и которыя мы сведемъ на ясный и глухой (тупой) звукъ. Аускультация, или выслушваніе приложеннымъ къ груди ухомъ, *непосредственная*—невооруженнымъ ухомъ и *посредственная*—помощью стетоскопа, требуетъ, для правильной оцѣнки получающихся при этомъ явленій, очень обширныхъ патологическихъ и анатомическихъ познаній и большой опытности.

Ясный звукъ, или вызывающій представленіе о свободной полости, служитъ достаточнымъ доказательствомъ того, что грудная полость и легкія свободны отъ ненормальныхъ новообразованій или скопленій, напримѣръ, крови, гноя, мокроты, бугорковъ или воды; этимъ и обуславливается звучность.

Тупой или заглушенный звукъ, вызывающій представленіе о полости, звучность которой заглушена, указываетъ на присутствіе скопленій, напр., бугорковъ, чѣмъ и обуславливается притупленіе звука.

Звуки, вызываемые спереди, сзади и съ боковъ одной половины груди, должны быть тщательно сравниваемы съ звуками на соответственныхъ мѣстахъ другой стороны; но такъ какъ нормально тупой звукъ получается надъ областью печени, то мы не должны ожидать встрѣтить ясный звукъ ниже 6-го ребра спереди, 8-го ребра съ боку и непосредственно ниже лопатки сзади, или надъ областью сердца.

### **Голосъ и рѣчь и ихъ показанія.**

Потеря голоса можетъ быть причинена параличемъ, простымъ спазмомъ или ослабленіемъ голосовыхъ связокъ; чаще всего, впрочемъ, она указываетъ на воспаленіе верхняго отдѣла дыхательнаго горла и,

если этотъ симптомъ становится постояннымъ или хроническимъ, онъ можетъ указывать на органическое пораженіе этой области или на горловую чахотку.

Охриплость есть также симптомъ, берущій свое происхожденіе въ верхней части трахеи, и она можетъ зависѣть отъ временнаго прилива крови или воспаленія, вслѣдствіе простуды или органической болѣзни въ этой области.

Бормотаніе, если оно въ связи съ лихорадкою, имѣетъ большую важность и можетъ быть распознано и предсказано еще въ раннемъ періодѣ болѣзни по неотчетливому произношенію отдѣльныхъ гласныхъ или слоговъ; въ этомъ случаѣ оно можетъ предвѣщать серьезное пораженіе мозга. Оно часто является предвѣстникомъ апоплексіи.

Потеря рѣчи (афазія) является тяжелымъ симптомомъ, если она находится въ связи съ сотрясеніемъ мозга, апоплексіей или тифомъ. Она можетъ также происходить отъ присутствія вредныхъ веществъ въ кишкахъ, или просто отъ истеріи, или быть результатомъ спазма, и въ этомъ случаѣ она можетъ принять періодическій характеръ.

### **Слезливость и смѣхъ и ихъ показанія.**

Обильное слезотеченіе, въ раннемъ періодѣ лихорадки, обыкновенно предвѣщаетъ корь, или, если оно случается во время теченія острой лихорадки, оно указываетъ на приливъ крови къ головѣ.

Слезливость или плаксивость отъ самыхъ пустячныхъ причинъ, есть одно изъ проявленій истеріи; то-же самое и относительно хохота. Эти два симптома обыкновенно или комбинируются другъ съ другомъ, или одинъ смѣняется другимъ. Въ этихъ случаяхъ смѣхъ обыкновенно является первымъ симптомомъ и, становясь продолжительнымъ и конвульсивнымъ, переходитъ въ плачь.

Чрезвычайная обидчивость и плаксивость или плачь при малѣйшемъ огорченіи, или при фантастическихъ поводахъ къ огорченію, точно также служить признакомъ истеріи.

### **Худощавость и болѣзненная тучность и ихъ показанія.**

Располненіе тѣла внезапное, чрезмѣрное, или неправильное въ другихъ отношеніяхъ, находится обыкновенно въ связи съ болѣзнью печени. Слѣдуетъ стараться уловить первыя проявленія болѣзни.

Худощавость или исхуданіе, не являющееся результатомъ лихорадки, глубокаго огорченія или постояннаго умственнаго возбужденія, можетъ быть приписана: 1) ненормальнымъ и неправильнымъ кровоточеніямъ, выдѣленію воды и т. п.; 2) болѣзни легкихъ; 3) разстройствомъ въ желудкѣ или въ кишкахъ.

### **Слюна и ея показанія.**

Недостатокъ слюны или сухость во рту и въ горлѣ указываетъ на воспалительное или лихорадочное состояніе, и въ этомъ случаѣ является постояннымъ симптомомъ, сопровождаемымъ жаждою.

Увеличенное слюноотдѣленіе можетъ быть критическимъ, какъ при оспѣ, или при медленно протекающихъ нервныхъ лихорадкахъ, или лихорадкахъ вообще, вслѣдствіе задержаній потоотдѣленія; или оно можетъ быть симптоматическимъ, или чисто мѣстнымъ пораженіемъ; или быть



въ связи съ сочувственными разстройствами подъ вліяніемъ разстройства желудка или кишекъ; или можетъ быть въ связи съ горловою болѣзнію.

### Мокрота и ея показанія.

Отхаркиваніе мокроты, указывающее на благодѣтельный кризисъ при воспалительныхъ болѣзняхъ легкихъ, характеризуется легкостью, съ которою мокрота отдѣляется и выплевывается, отсутствіемъ боли и доставляемымъ имъ облегченіемъ, а также консистенціею и желтоватымъ цвѣтомъ, съ случайно попадающимися ничтожными полосками крови.

Отхаркиваніе съ усиліемъ, послѣ повторныхъ отплевываній или откашливаній, или сопровождающееся болью или болѣзненностью во время усилія выдѣлить мокроту, можетъ указывать на присутствіе скопленій ея въ легочныхъ пузырькахъ, или въ бронхахъ, или въ трахее, какъ на результатъ продолжительнаго раздраженія:

1) Если мокрота студенистая, вязкая, или окрашена въ цвѣтъ ржавчины, — она указываетъ на воспаленіе легкихъ.

2) Если она прозрачна, клейка или тягуча, иногда съ примѣсью полосокъ крови и отхаркивается съ трудомъ и безъ облегченія, — она указываетъ обыкновенно на острое воспаленіе бронховъ, т. е., на бронхитъ; въ этомъ случаѣ измѣненіе мокроты въ опаловидную, желтую или зеленоватую, легко отхаркиваемую и доставляющую значительное облегченіе, означаетъ разрѣшеніе воспаленія.

3) Если мокрота имѣетъ гнойный характеръ и имѣетъ видъ бѣловатыхъ полосокъ или желтовато-бѣлыхъ комочковъ, слипшихся другъ съ другомъ или плавающихъ въ тягучей слизи, то это служитъ обыкновенно признакомъ второй стадіи чахотки; если она состоитъ изъ комочковъ бураго или зеленоватаго вещества, расплывающагося на днѣ сосуда въ видѣ монетъ, то это указываетъ на поздній періодъ чахотки.

4) Если она состоитъ почти изъ одной крови, это можетъ быть результатомъ или воспаленія, или чахотки; но очень часто бываетъ также результатомъ прилива крови или переполненія кровью сосудовъ легкихъ. Какъ постоянное явленіе, оно имѣетъ огромную важность.

5) Если мокрота желтая и, въ особенности, если она горькая, — она даетъ указаніе на заболѣваніе печени.

### Діета и режимъ.

Превосходство гомеопатическихъ правилъ относительно діеты вышло одобреніе даже нашихъ противниковъ, хотя они въ то же самое время недобросовѣстно пользуются ими, какъ орудіемъ противъ самой науки, приписывая наши излѣченія скорѣе соблюденію этихъ правилъ, чѣмъ дѣйствительности употребляемыхъ лѣкарствъ.

Лицамъ, незнакомымъ съ заслугами гомеопатіи, режимъ этотъ кажется въ высшей степени суровымъ; впрочемъ, простое изложеніе образа жизни, который должно вести въ общихъ случаяхъ, сразу разубѣдитъ ихъ въ этомъ. На первый взглядъ предписываемое самоотреченіе кажется болѣе строгимъ, чѣмъ оно оказывается на дѣлѣ. Многія лица слѣдуютъ той же самой системѣ діеты и послѣ того, какъ они уже не нуждаются болѣе въ дальнѣйшемъ лѣчебномъ пособіи, продолжая такимъ образомъ по желанію то, что было начато по необходимости.

Гомеопатическія правила относительно діеты состоятъ лишь въ избѣжаніи лѣкарственныхъ и неудобоваримыхъ веществъ, способныхъ помѣшать дѣйствию лѣкарствъ и отравленіямъ самаго организма. Слѣдовательно, изъ жидкостей вообще запрещены: зеленый чай или крѣпкій черный чай, кофе, напитки изъ солода, вино, спиртные напитки и всевозможныя возбуждающія средства; лимонадъ или какіе нибудь другіе кислые или щелочные напитки и натуральныя или искусственныя минеральныя воды. Съ другой стороны допускаются: какао, шоколадъ безъ примѣсей, сахарная, рисовая или ячменная вода, кисель изъ овсяной муки, слегка подслащенный, по желанію, сахаромъ, малиновымъ, клубничнымъ или земляничнымъ сиропомъ, сыворотка, молоко съ водою, цѣльное молоко, вареное молоко и иногда пахта и др., другими словами, какіе бы то ни было нелѣкарственные напитки.

Діета, впрочемъ, должна быть приспособлена къ особенностямъ каждаго организма въ отдѣльности; такъ, напр., нѣкоторые лица не могутъ переносить самыхъ ничтожныхъ количествъ молока безъ серьезнаго разстройства; у другихъ появляется сыпь послѣ рыбной пищи; другіе, опять, чувствуютъ отвращеніе при одномъ видѣ животной пищи. Эти особенности слѣдуетъ также принимать въ соображеніе и при выборѣ лѣкарствъ.

Изъ животной пищи слѣдуетъ избѣгать: свинины, недожаренной или соленой говядины; а изъ дичи утокъ и гусей, въ особенности если существуетъ разстройство пищеварительныхъ функцій.

Мясо, баранина, дичина и большая часть сортовъ живности: голуби, жаворонки, кролики—дозволено съ выборомъ.

Рыба—вообще здоровая пища и можетъ быть въ большинствѣ случаевъ употребляема, за исключеніемъ жирныхъ сортовъ, какъ напр., угрей, лососины и ракообразныхъ, какъ, напр., крабовъ или омаровъ и всякаго рода соленой, маринованной, консервированной или копченой рыбы.

Яйца, если они хорошо переносятся; масло, если оно не имѣетъ прогорѣлаго или своеобразнаго вкуса; сливки, простая неприправленная драчена и творогъ, также допускаются въ умѣренномъ количествѣ.

Раздражающіе супы и замысловатыя или щедро приправленныя блюда прямо противоположны гомеопатическому режиму. Мясной бульонъ, бульонъ изъ телятины и цыплятъ, сваренный съ рисомъ, макаронами, или саго, приправленный лишь небольшимъ количествомъ соли, конечно, разрѣшается.

Изъ растительныхъ продуктовъ запрещены всѣ острые, лѣкарственные или трудноперевариваемые сорта, или подкрашенные мѣдью, напр., лукъ, чеснокъ, шарлотъ, спаржа, редиска, рѣдька, селлерей, петрушка, мята, шалфей, грибы и помидоры; однако, другія овощи, не обладающія вышеперечисленными качествами, какъ, напр.: картофель, французскіе бобы, зеленый горошекъ или бобы, цвѣтная капуста, шпинатъ, брюссельская капуста, рѣпа и морковь, могутъ быть допущены къ употребленію съ необходимой осторожностью, для того, чтобы избѣгать всякой пищи, которая не можетъ переноситься пациентомъ въ данномъ отдѣльномъ случаѣ. Лимонная или апельсинная корка, лавровыя листья, горькій миндаль, персиковыя листья или зернышки, укропъ и аяисъ, скорѣе должны быть запрещены; кислоты и обыкновенныя приправы, какъ перецъ, горчица, пикуди и салатъ, должны или употребляться въ незначительномъ количествѣ, или отъ нихъ слѣдуетъ совсѣмъ

воздерживаться, въ особенности лицамъ, предрасположеннымъ къ разстройству пищеваенія.

Кислые или незрѣлые плоды очевидно противопоказуются; но большая часть плодовъ разрѣшена для употребленія въ умѣренныхъ количествахъ. Сырые плоды, какъ, напр., дыни и сырые овощи, напр., огурцы, а также всякаго сорта орѣхи запрещены.

Легкій хлѣбъ и сухари всякаго сорта, не содержащіе въ себѣ соды, поташа или квасцовъ и не свѣжеиспеченные, въ особенности хлѣбъ, испеченный изъ чистой шпеничной крупитчатой муки, изъ тонко измелченнахъ пѣльныхъ хлѣбныхъ зеренъ, какъ это бываетъ въ Чапмановской мукѣ, также простое чайное печеніе, состоящее изъ крупитчатой или обыкновенной муки, яицъ, сахара и небольшого количества хорошаго масла; или легкіе пуддинги, напр., изъ хлѣба, риса, саго, манной крупы, безъ вина, спецій или изысканныхъ соусовъ, вполне допустимы; но разукрашенныя произведенія кондитерскаго искусства или широжныя должны быть исключены изъ списка.

Слишкомъ мало обращается иногда вниманія на то, что чрезмѣрное введеніе въ желудокъ даже здоровой и удобоваримой пищи,—есть грубая ошибка. Самая слабая діета помѣшаетъ отправленію пищеварительныхъ функцій, если желудокъ переполненъ. Всегда лучше вставить изъ-за стола полуголоднымъ, чѣмъ позволять себѣ какія-бы то ни было излишества.

Не слѣдуетъ также забывать, что волчій аппетитъ, побуждающій къ чрезмѣрной ѣдѣ, представляетъ самъ по себѣ болѣзненное состояніе, съ которымъ должно скорѣе бороться, чѣмъ поощрять его.

Въ продолженіе лихорадокъ и воспалительныхъ пораженій, націента слѣдуетъ конечно держать на слабомъ режимѣ—на кашницѣ и ячменной водѣ, а въ началѣ выздоровленія легкій пуддингъ съ небольшимъ количествомъ слабаго мяснаго бульона, бульона изъ баранины или пылять, должны составлять всю пищу больнаго. Природа, впрочемъ, есть лучшій руководитель въ этомъ, и разъ она отнимаетъ аппетитъ, необходимость не обременять пищеварительныя функціи должна, за рѣдкими исключеніями, считаться настоятельною.

### Одежда.

Должна сообразоваться съ требованіями, касающимися дѣтей, дѣвицъ и дамъ. Во-первыхъ, мы обратимъ вниманіе на нецѣлесообразность платья, непроницаемаго для воздуха и прилегающаго тѣсно къ тѣлу, и обычая подвергать конечности и грудь дѣтей дѣйствию холодной атмосферы нашего особенно измѣнчиваго и сыраго климата, въ слѣдствіе абсурднаго представленія, будто они такимъ образомъ закаляются. Дурныя послѣдствія, возникающія отъ задержки испарины, въ слѣдствіе только что упомянутаго обычая, слишкомъ хорошо извѣстны и безъ особенныхъ разъясненій; но такъ какъ большинство дѣлаетъ эту ошибку, то нашу обязанностію было упомянуть объ ней; и если матери переменить свою систему и станутъ одѣвать своихъ дѣтей по болѣе рациональному образцу, онѣ сдѣлаютъ не малый шагъ впередъ къ предупрежденію серьезныхъ заболѣваній не только въ дѣтствѣ, но и въ дальнѣйшихъ періодахъ жизни.

По отношенію къ дѣтямъ, дѣвицамъ и дамамъ вообще, платье должно представлять надежное покрывало противъ перемѣнъ погоды,

холодныхъ вѣтровъ и стужи нашего климата. Оставлятъ голыми грудь и плечи, хотя это и освящено модою, значить насиловать многіе нѣжные организмы, лишая ихъ защиты именно тамъ, гдѣ она больше всего нужна. Зимой слѣдуетъ носить теплыя фуфайки, кальсоны и чулки и, вѣдь дома, сапоги съ двойными подошвами, а дома башмаки, вмѣсто туфель. Платье также не должно быть слишкомъ тѣсно, чтобы не было стѣснено ни дыханіе, ни свободное движеніе каждаго члена и чтобы не было никакого давленія на пищеварительные органы. Даже не тѣсное платье значительно уменьшаетъ количество вдыхаемаго за одинъ разъ воздуха. Одѣтый человекъ можетъ вдохнуть только 130 куб. дюймовъ за одинъ разъ, а будучи раздѣтъ, онъ же легко вдыхаетъ 190 куб. дюймовъ. Препятствіе отъ корсета должно быть гораздо большимъ.

Далѣе, усилія, дѣлаемыя для того, чтобы улучшить фигуру помощью корсетовъ и шнуровокъ, имѣютъ во многомъ самыя вредныя послѣдствія. Результатъ этого чрезмѣрнаго и постояннаго давленія поразителенъ; если бы оно не сопровождалось постепенными измѣненіями, оно было бы прямо роковымъ. То, что считается верхомъ красоты и совершенства, на дѣлѣ есть отвратительное безобразіе, сопровождающееся весьма серьезнымъ смѣщеніемъ и разстройствомъ органовъ, правильная функція которыхъ абсолютно необходима даже для умѣреннаго здоровья. Когда къ этимъ затѣямъ прибѣгаютъ, какъ къ поддержкѣ, ихъ первое дѣйствіе заманчиво; дѣвушка смотритъ на нихъ, какъ на желанное облегченіе; онѣ дополняютъ и скоро замѣняютъ дѣйствіе мышцъ, роль которыхъ поддерживать въ прямомъ положеніи позвоночникъ. Она держится прямо, этого нельзя отрицать, но благодаря своему корсету. Вездѣ, впрочемъ, прилагается тотъ неизмѣнный законъ, что мышцы, если ихъ не упражнять, ослабѣваютъ и скорѣе становятся гораздо меньшаго, противъ нормальнаго, объема съ дальнѣйшимъ уменьшеніемъ ихъ силы, такъ что дѣвушка становится въ почти полную зависимость отъ своего корсета. Къ сжиманію корсетомъ, впрочемъ, стремятся какъ къ подпорѣ и съ теченіемъ времени идеаль безобразія или чего-либо приближающагося къ нему бываетъ достигнуто, но какою цѣною? Глубина и емкость грудной клѣтки серьезно уменьшена и дыханіе, если только оно возможно послѣ такой пытки, значительно ослаблено. Уменьшеніе емкости грудной клѣтки есть уменьшеніе абсолютной жизненной силы организма. Именно въ грудной клѣткѣ циркулирующая жидкость — кровь, дающая и поддерживающая жизнь, снова окисляется, оживляется и становится способной поддерживать силы и пополнять траты въ различныхъ частяхъ тѣла, траты, которыя происходятъ въ каждый данный моментъ. Неполное окисленіе крови указываетъ на недостатокъ обыкновенной энергіи и силы, — на то, что сердце, мозгъ, желудокъ, печень, любой органъ тѣла пополняется дурно выработаннымъ матеріаломъ и дѣлается прогрессивно неспособнымъ къ своимъ отправленіямъ; между тѣмъ какъ эти дурно питаемые органы должны совершать въ данный періодъ времени большую, чѣмъ обыкновенно, работу и, вслѣдствіе ускоренія дыханія, должны употреблять на это большее усиліе.

Что касается привычекъ, то слѣдуетъ замѣтить, что правильный образъ жизни, избѣганіе дурно провѣтриваемыхъ помѣщеній, поздняго отхода ко сну, чрезмѣрныхъ занятій, огорченія и другихъ умственныхъ волненій, достаточное количество воздуха и движенія, служатъ лучшими средствами сохранить здоровье.

Слишкомъ частое употребленіе горячихъ ваннъ вредно и можетъ замедлить выздоровленіе при гомеопатическомъ способѣ лѣченія. Мнѣніе, будто морскія купанья почти всегда дѣйствуютъ благотвѣтельно, — ошибочно; есть много организмозъ, на которые они имѣютъ дурное вліяніе. Холодное морское купанье есть могучее укрѣпляющее (тоническое) средство; но лица нездоровые никогда не должны брать морскихъ ваннъ безъ зрѣлаго обсужденія. Первое погруженіе въ воду вызываетъ оттокъ крови отъ периферіи тѣла, который долженъ потомъ смѣниться общеою и пріятною теплотою. Если появленіе этой теплоты замедляется и особенно если пациентъ не можетъ согрѣться въ водѣ, то больной или больная не должны ни подѣ какимъ видомъ повторять опыта. Всѣ безъ исключенія, чтобы извлечь всю пользу изъ морской ванны, должны выйти изъ воды и одѣться прежде, чѣмъ исчезнетъ эта теплота. Лѣкарственные ванны, натуральныя или искусственныя, обыкновенно противопоказуются. Ежедневное обтираніе всего тѣла губкою или полотенцемъ, намоченнымъ въ холодной или тепловатой водѣ, и употребленіе растирательныхъ щетокъ горячо рекомендуются.

Употребленіе лѣкарственныхъ или ароматическихъ веществъ для туалета, зубныхъ средствъ съ камforoю или лѣкарственными веществами, губной помады, нюхательной соли или косметическихъ средствъ болѣе или менѣе вредно для дѣйствія лѣкарствъ и ихъ слѣдуетъ избѣгать.

Цвѣты слѣдуетъ удалять изъ спаленъ, въ особенности на ночь, когда они выдѣляютъ вредный газъ, и въ продолженіе дня, въ случаяхъ тяжелой болѣзни, ихъ не слѣдуетъ оставлять въ комнатѣ больного, развѣ только на короткій промежутокъ времени.

### Прописываніе и повтореніе лѣкарствъ.

Тутъ многое предоставляется выбору и сужденію прописывающаго, и есть множество исключительныхъ случаевъ и условій, къ которымъ не приложимы никакія общія правила и спеціальныя показанія. Въ случаяхъ подобнаго рода совокупность всѣхъ симптомовъ будетъ самымъ надежнымъ руководствомъ при выборѣ лѣкарства, и постоянство, усиленіе, облегченіе или перемѣна симптомовъ болѣзни служить къ тому, чтобы регулировать повтореніе, пріостановку или перемѣну лѣкарства.

Тѣ же самыя обстоятельства могутъ также часто руководить прописывающимъ при измѣненіи силы лѣкарства, когда избранное имъ средство очевидно показуется, но не сопровождалось соотвѣтственными результатами, или при замѣнѣ его другимъ аналогичнымъ средствомъ.

### Повтореніе и выборъ.

Вотъ нѣкоторыя изъ общихъ правилъ, которыя слѣдуютъ соблюдать:

Въ серьезныхъ болѣзняхъ мы должны слѣдить за симптомами, и если мы увѣрены въ выборѣ подходящаго средства, но не послѣдуетъ никакого улучшенія, и болѣзнь, повидимому, укореняется, то слѣдуетъ повторять лѣкарство. Въ случаяхъ сильнаго воспаленія, Акониитъ или

Белладонна должны быть повторяемы съ промежутками отъ 15 минутъ до 2, 3 и до 6 часовъ.

Если остаются какіе нибудь симптомы послѣ того, какъ первое выбранное средство принесло только частное облегченіе, то мы должны прибѣгнуть къ какому-нибудь другому лѣкарству, которое кажется наиболѣе подходящимъ къ данному случаю, *но нужно воздерживаться отъ перемѣны средства, пока его употребленіе приноситъ пользу.*

Въ острыхъ болѣзняхъ, когда наступило очень замѣтное облегченіе, бываетъ выгодно прекратить приемы лѣкарства, пока продолжается облегченіе, и повторять его, какъ скоро появится малѣйшій признакъ возврата болѣзни.

Мы должны обратить особенное вниманіе на необходимость тщательнаго наблюденія за дѣйствіемъ каждой дозы, такъ какъ у воспримчивыхъ пациентовъ послѣ частаго повторенія различныхъ средствъ, иногда развиваются побочныя или вызываемыя лѣкарствомъ явленія. Вслѣдствіе недостаточнаго вниманія къ этому важному пункту, мы можемъ сдѣлать промахъ и безсознательно лѣчить нами же вызванную временную лѣкарственную болѣзнь. Мы должны также остерегаться, чтобы не впасть въ противоположную крайность, т. е., не позволить болѣзни безпрепятственно развиваться.

Легкія болѣзни часто излѣчиваются однимъ приемомъ вѣрно выбраннаго лѣкарства; болѣе серьезныя и глубоко гнѣздящіяся разстройства тоже облегчаются иногда отъ одного приема вѣрно выбраннаго, или специфическаго средства; но, какъ общее правило, требуются повторные приемы.

Большее или меньшее число повторныхъ приемовъ, смотря по силѣ случая, вполне подвергаетъ пациента вліянію лѣкарства; послѣ этого промежутки между приемами могутъ быть увеличены, пока существуютъ признаки успѣшнаго дѣйствія лѣкарства. Если явится необходимость возобновить приемы, то вообще полезно давать ихъ съ большими промежутками, чѣмъ во время предъидущаго періода болѣзни. Въ страданіяхъ легкаго типа, хотя протекающихъ медленно, не сопровождающихся критическими симптомами, промежутки могутъ варіировать, смотря по обстоятельствамъ, между 6 и 12 часами; но въ большинствѣ страданій, гдѣ на лицо конституціональное или мѣстное воспаленіе, промежутки не должны превышать 4 часовъ, а если задѣты важные органы и протекаетъ высокая конституціональная лихорадка, эти промежутки не должны быть длиннѣе 2 часовъ.

Вслѣдствіе долго повторявшихся приемовъ одного и того же лѣкарства, пациентъ въ упорныхъ и продолжительныхъ случаяхъ, становится менѣе воспримчивымъ къ нему; въ этихъ случаяхъ, если улучшеніе остановилось на одной точкѣ, или слабо прогрессируетъ, мы можемъ постепенно увеличивать дозу, или, еще лучше, давать въ промежуткахъ другое средство или средства, аналогичныя по своему дѣйствію съ первоначально выбраннымъ средствомъ, и затѣмъ, если нужно, возвращаться къ первоначальному средству. Если, съ другой стороны, каждый приемъ вызываетъ замѣтное улучшеніе, то мы дадимъ большій промежутокъ времени до повторенія новаго приема; такимъ образомъ организмъ постепенно восстанавливается и воспримчивость его къ вліянію лѣкарствъ остается неизмѣнной.

Въ рѣдкихъ случаяхъ воспримчивость увеличивается; тогда можно выбрать болѣе высокое дѣленіе, если только средство оказывается еще пригоднымъ, и промежутки между приемами увеличить. Когда дѣйствіе лѣкарства прервано насморкомъ или поносомъ, до должно дать другія средства противъ новаго заболѣванія, а послѣ его излѣченія можно опять принять за первоначальное средство, если оно дѣйствовало благоприятно.

## Замѣтки относительно внутреннихъ средствъ и дозъ.

### Общая замѣтка, касающаяся вида лѣкарствъ.

Форма, въ которой прописываются гомеопатическія лѣкарства для внутренняго употребленія, требуетъ нѣкоторыхъ замѣчаній. Лѣкарства прописываются въ 4 различныхъ видахъ:

Крупинки и пилюли, капли, растиранія и подсахаренныя алкогольныя вытяжки.

1) *Крупинки* суть сахарные шарики, насыщенные настойкою или жидкимъ разведеніемъ, а *пилюли* суть лишь крупинки большей величины.

2) *Капли* или *разведенія*, въ низкихъ дѣленіяхъ отъ 1-го до 3-го и въ исключительныхъ случаяхъ «крѣпкія тинктуры», подобно порошкамъ или растираніямъ, считаются болѣе пригодными для лѣченія острыхъ болѣзней и нѣкоторыхъ формъ золотухи и перемежающейся лихорадки.

3) *Растиранія* или *порошки* представляютъ собою низкія дѣленія веществъ, трудно растворимыхъ непосредственно и требующихъ предварительнаго и повторнаго измельченія и точной дозировки. Приемы порошковъ пригодны при тѣхъ же обстоятельствахъ, какія были упомянуты относительно тинктуръ. Точное количество растиранія (порошка) на приемъ опредѣляется по вѣсу. Поэтому лица, которые умѣютъ обращаться съ вѣсами, могутъ запастись комплектомъ точно вывѣренныхъ грановыхъ разновѣсокъ и мѣръ.

4) *Подсахаренныя алкогольныя вытяжки* (экстракты) — новый и изящный препаратъ тинктуръ, помощью котораго можетъ быть отмѣрено точное количество данной тинктуры, такъ какъ одинъ гранъ порошка экстракта равняется каплѣ тинктуры первоначальной крѣпости или всякаго даннаго разведенія, — соображеніе, имѣющее извѣстную долю важности для тѣхъ, кто находитъ труднымъ отсчитывать приемы тинктуры по каплямъ. Подсахаренныя алкогольныя вытяжки въ высшей степени удобны для священниковъ, дамъ и другихъ лицъ и для пользованія ими въ жаркомъ климатѣ, такъ какъ устраняется всякая потеря отъ испаренія. Онѣ могутъ быть получены любой силы, смотря по силѣ употребляемыхъ для ихъ приготовленія разведеній.

*Доза* гомеопатическихъ лѣкарствъ въ общепитіи обыкновенно смѣшивается съ силою или разведеніемъ лѣкарствъ и съ тою формою, въ которой они даются, какъ крупинки, пилюли или капли.

Нельзя достаточно часто и настойчиво напоминать, что вопросъ о дозѣ только въ очень ограниченной степени касается гомеопатіи, которая въ дѣйствительности столько-же заключается въ крупинкѣ или пилюлѣ, сколько и въ капляхъ. Она даетъ намъ положительное правило для выбора лѣкарствъ въ своей формулѣ «*Similia similibus curantur*», т. е., «подобное должно излѣчиваться подобнымъ», но оставляетъ намъ пол-

ную свободу выбирать любую форму или силу лѣкарства, какъ, напр., крупинки высокаго или низкаго дѣленія или неразведенныя тинктуры въ вещественныхъ дозахъ, или разведенія тинктуръ въ видѣ капель.

На практикѣ гомеопатія старается достиги облегченія или возстановленія здоровья насколько возможно меньшими дозами. Она стремится къ излѣчивающему, а не къ разстраивающему, еще менѣе къ отравляющему влiянiю на организмъ.

Такъ какъ гомеопатическiя лѣкарства дѣйствуютъ специфическимъ образомъ и непосредственно на болѣзненные состоянiя или органы, то необходимо слѣдуетъ, что обыкновенныя ихъ дозы должны быть значительно менѣе дозъ противоположной гомеопатiи системы. Металлическiя и нерастворимыя вещества (какъ Mercurius и Silicea) требуютъ тонкаго и продолжительнаго измельченiя помощью растиранiя въ порошокъ, прежде чѣмъ они стануть пригодными для всасыванiя ихъ мельчайшими фолликулами и железами нашего организма.

Если растворъ какого нибудь лѣкарства въ водѣ долженъ стоять болѣе трехъ дней, прежде чѣмъ онъ весь будетъ принятъ, то необходимо предохранить воду отъ разложенiя прибавленiемъ шести капель абсолютнаго спирта на двѣ полныя столовыя ложки раствора. При очень жаркой погодѣ, одинъ день является предѣломъ, свыше котораго не должно держать никакого раствора безъ такого прибавленiя спирта. Если почему либо неудобно прибавлять спиртъ къ раствору, то единственнымъ путемъ избѣжать порчи служитъ приготовленiе свѣжаго раствора всякiй разъ, какъ истечетъ вышеуказанный промежутокъ времени.

Для раствора лучше всего брать дистиллированную воду; затѣмъ, фильтрованную или чистую дождевую; затѣмъ воду, предварительно прокипяченную или чистую ключевую воду.

Если требуется послѣдовательное лѣченiе лѣкарствами, аналогичными по своему дѣйствию съ первымъ, то слѣдуетъ помнить что лѣкарства, дѣйствующiя благотворно послѣ извѣстныхъ другихъ, должны быть предпочтительно выбираемы, смотря по предъидущему лѣченiю, а именно: —

Послѣ: Ac. nitricum	— Calcarea, Petroleum, Pulsatilla, Sulfur.
» Ac. phosphoricum	— China, Lachesis, Rhus, Veratrum.
» Ac. sulfuricum	— Pulsatilla.
» Aconitum	— Arnica, Arsenicum, Belladonna, Bryonia, Cannabis, Ipecacuanha, Spongia, Sulfur.
» Alumina	— Bryonia.
» Antimonium crudum	— Pulsatilla, Mercurius.
» Arnica	— Aconitum, Ipecacuanha, Rhus, Ac. sulfuricum.
» Arsenicum	— China, Ipecacuanha, Nux vomica, Sulfur, Veratrum.
» Belladonna	— Conium, Dulcamara, Hepar, Lachesis, Rhus, Stramonium.
» Bryonia	— Alumina, Rhus.
» Calcarea carbonica	— Acidum nitricum, Lycopodium, Phosphorus, Silicea.
» Carbo vegetabilis	— Arsenicum, Kali carb., Mercurius.
» China	— Arsenicum, Belladonna, Pulsatilla, Veratrum.
» Hepar sulfuris	— Veratrum, Calcarea carb.



Послѣ: Ipecacuanha	— Acidum nitricum, Belladonna, Mercurius, Spongia, Silicea.
» Lachesis	— Arnica, Arsenicum, China, Cocculus, Ignatia, Nux vomica.
» Lycopodium	— Acidum phosphoricum, Alumina, Arsenicum, Belladonna, Carbo veg., Causticum, Conium, Dulcamara, Mercurius, Nux vomica.
» Mercurius	— Graphites, Ledum, Phosphorus, Pulsatilla, Silicea.
» Nux vomica	— Acidum nitricum, Belladonna, China, Dulcamara, Hepar, Lachesis, Sepia, Sulfur.
» Opium	— Calcarea, Petroleum, Pulsatilla.
» Phosphorus	— Petroleum, Rhus.
» Pulsatilla	— Acid. nitric., Bryonia, Sepia.
» Rhus toxicodendron	— Acid. phosph., Ammonium carb., Arsenicum, Bryonia, Calcarea, Conium, Phosphorus, Pulsatilla, Sulfur.
» Sepia	— Carbo veg., Causticum, Pulsatilla.
» Silicea	— Hepar, Lachesis, Lycopodium, Sepia.
» Sulfur	— Acid. nitr., Aconitum, Belladonna, Calcarea, Cuprum, Mercurius, Pulsatilla, Rhus, Sepia, Silicea.
» Tartarus emeticus	— Ipecacuanha, Pulsatilla, Sepia.
» Veratrum	— Arsenicum, Arnica, China, Cuprum, Ipecacuanha.

### О ПОБОЧНОМЪ ИЛИ ПАЛЛІАТИВНОМЪ ЛѢЧЕНІИ.

**Клистиры.**—Клистиры допускаются въ случаяхъ упорнаго запора. Клизма можетъ состоять изъ холодной или теплой воды, или кашицы или мыла съ кашицей; въ иныхъ случаяхъ приходится также прибавлять столовую ложку оливковаго масла. Количество жидкости, необходимое для лицъ различнаго возраста, равняется при обыкновенныхъ условіяхъ 12-ти унціямъ (2—3 среднихъ стакана), для взрослога 6—8 унціямъ (1 среднейъ стаканъ) для ребенка отъ 1—5 лѣтъ; и не свыше 1 унціи (2 столовыхъ ложки) для новорожденнаго и груднаго младенца.

Если каловыя массы скопились высоко въ кишкахъ, напр., въ ободочной кишкѣ, то иногда приходится вводить съ промежутками отъ 6 до 9 стакановъ, прежде чѣмъ завалы будутъ удалены.

**Питательный клистиръ,** изъ овсяной кашицы, мяснаго бульона, или сбитыхъ яицъ, служитъ иногда единственнымъ средствомъ продолжить или спасти жизнь; онъ рекомендуется по столько, по сколько въ немъ является необходимость.

**Согревающіе компрессы.**—При внезапной и острой боли, какъ при воспаленіи кишекъ, при прохожденіи желчныхъ камней, при пароксизмѣ каменной болѣзни, при жестокихъ спазмахъ и т. п., *согревающіе компрессы* всегда полезны и часто вызываютъ быстрое и пріятное облегченіе.

**Согревающіе компрессы** изъ фланели дѣлаются такимъ образомъ: четыре куска мягкой старой фланели, 18-ти дюймовъ длиною и 9-ти шириною, покрываются кускомъ красной фланели такого-же размѣра, шиваются по краямъ и тщательно простегиваются вмѣстѣ. Недурно имѣть въ каждомъ семействѣ всегда на готовѣ штуки три такихъ компрессовъ,

чтобы они были подъ рукою на случай надобности. Когда требуется наложить припарку, то небольшое одѣяло (чѣмъ тоньше, тѣмъ лучше), сложенное такимъ образомъ, чтобы оно нѣсколько переходило за края больного мѣста, подкладывается очень осторожно и ровно подъ пациента такъ, чтобы концы его были достаточно длинны, чтобы обернуть ихъ вокругъ тѣла больного или больной. Намочивши фланельный компрессъ въ самой горячей водѣ, насколько можно ее вытерпѣть, и до суха выжавши его, вы накладываете его быстро, но ровно и осторожно, на мѣсто боли; покрываете компрессъ сначала однимъ, а затѣмъ и другимъ концомъ одѣяла и зашливаете безопасными булавками; между тѣмъ держите на головѣ другой компрессъ, чтобы наложить его, какъ только первый остынетъ и его нужно будетъ снять. При перемѣнѣ компресса, дѣлайте это какъ можно быстрѣе и возможно меньше давите доступа холодному воздуху. Согрѣвающие компрессы всегда показываются, исключая случаевъ кровотеченія или кровоизліянія.

Компрессы на шею, если есть склонность къ горловой болѣзни или жабѣ, или когда одна изъ этихъ болѣзней уже на лицо, оказываютъ большую услугу; то же на желудокъ, въ большинствѣ случаевъ несваренія желудка, и на кишечникъ или на животъ при вялой функціи печени и запорѣ. Совѣтуютъ класть ихъ тепловатыми.

Въ случаяхъ остраго, наружнаго и мѣстнаго воспаленія или, въ частности ранъ, гдѣ есть присутствіе въ нихъ постороннихъ тѣлъ, которыхъ нельзя извлечь, или гдѣ нагноеніе идетъ слишкомъ медленно, мы можемъ прибѣгнуть къ тепловатымъ компрессамъ, покрытымъ промасленною шелковою матеріею; спонгіопилинъ\*) или обработанная хлоромъ шерсть гораздо лучше всевозможныхъ припарокъ. Всѣ наружныя средства и прочіе методы, какъ кровопусканіе, кровососныя банки, приставленіе пиявокъ, нарывные пластыри, примачиваніе отваромъ маковыхъ головокъ или скипидаромъ, и всѣ лѣкарства, къ которымъ прибѣгали въ старой практикѣ, и всѣ патентованныя и домашнія средства строго запрещаются.

Когда требуется больше одного приема лѣкарства, то самымъ подходящимъ будетъ смѣшать требуемое количество въ чистой закупоренной аптекарской стеклянкѣ, которую можно достать у любого аптекаря и (если оно предназначается для другаго лица) написать краткое указаніе количества, которое должно принимать, и какъ часто. Для пересылки въ другія мѣстности подсахаренныя алкогольныя вытяжки являются самыми удобными, причемъ количество, требуемое для растворенія на одинъ приемъ, въ видѣ одного порошка, тщательно завертывается въ тонкій листокъ олова.

### Время приема лѣкарства.

Лѣкарство должно принимать непремѣнно натощакъ, и равнымъ образомъ важно воздержаться отъ ѣды и питья въ теченіе  $\frac{1}{2}$  часа послѣ приема.

Важно также воздержаться отъ чрезмѣрнаго физическаго или умственнаго усилія, въ продолженіе лѣченія, и соблюдать, если возможно, полнѣйшій покой около часу послѣ приема лѣкарства.

Существуютъ исключительные случаи, видоизмѣняющіе это правило, которые могутъ происходить отъ случайныхъ или внезапныхъ критическихъ обстоятельствъ, но даже въ случаяхъ подобнаго рода слѣдуетъ, насколько возможно, ближе держаться этого правила.

\*) Спонгіопилинъ—согрѣвающий компрессъ, состоящій изъ нѣсколькихъ слоевъ пористой и мягкой ваточной массы на грубо V подл. холщовой матеріи. Дад.

## Правила для сохранения и употребленія гомеопатических лѣкарствъ.

Запирайте вашу шкатулку съ лѣкарствами или держите стеклянки въ темномъ, сухомъ, чистомъ и прохладномъ мѣстѣ, свободномъ отъ всякаго запаха или, если это въ жаркой комнатѣ, при возможно равномѣрной температурѣ.

Не перемѣняйте пробокъ отъ одной стеклянки къ другой и не употребляйте стеклянокъ для другихъ лѣкарствъ, прежде чѣмъ онѣ будутъ тщательно вымыты сначала кипяткомъ, а затѣмъ холодною водою. Еще лучше выполоскать стеклянку, содержавшую лѣкарство, спиртомъ или виномъ и подвергнуть ее незакупоренною дѣйствию жара, прежде чѣмъ налить въ нее другое лѣкарство. Пробки должны быть подвергнуты той же процедурѣ. Самое лучшее, однако, бросать всѣ пробки, бывшія въ употребленіи.

Слѣдуетъ тщательно помѣтить и снабдить сигнатурками всѣ лѣкарства и избѣгать держанія въ рукѣ двухъ лѣкарствъ сразу.

При приготовленіи вашего раствора для приѣма вы должны быть увѣрены въ полной чистотѣ стакана, фарфоровой ложки и другой посуды.

Если необходимо приготовить сразу растворы двухъ или больше лѣкарствъ, старайтесь ставить ихъ отдѣльно другъ отъ друга и помѣчать ихъ, чтобы не могло произойти никакой ошибки.

Не употребляйте той-же самой ложки или другой посуды для приѣма двухъ различныхъ лѣкарствъ, не убѣдившись предварительно, что она была тщательно вымыта. На этомъ основаніи фарфоровыя ложки предпочтительнѣе металлическихъ, потому что относительно первыхъ вы можете быть болѣе увѣрены въ полномъ удаленіи всѣхъ прежнихъ лѣкарственныхъ веществъ.

Если вы растворяете ваши лѣкарства въ открытыхъ сосудахъ, напр., въ стаканахъ, покрывайте ихъ хорошенько изъ предосторожности, въ промежуткахъ между приѣмами, и держите ихъ въ темномъ, сухомъ, чистомъ и прохладномъ мѣстѣ, вполне свободномъ отъ всякаго запаха.

Не прибѣгайте ни къ какому другому лѣченію во время гомеопатическаго лѣченія и воздерживайтесь отъ всякихъ наружныхъ средствъ, кромѣ предписываемыхъ гомеопатіей.

Избѣгайте употребленія всѣхъ парфюмерныхъ, крѣпительныхъ, косметическихъ и т. п. средствъ. Камфора и другія популярныя наружныя средства для полосканія рта строго воспрещены. То же самое можно сказать о нюхательной соли и объ ароматическомъ уксуcѣ.

Насыщенный растворъ камфоры, если онъ употребляется гомеопатически, должно держать совершенно отдѣльно отъ всѣхъ другихъ лѣкарствъ, отъ всякой посуды и порошковъ, въ которыхъ предполагается принимать или давать лѣкарства. Не перемѣняйте вашего курса лѣченія или ваши лѣкарства слишкомъ внезапно, не давши пройти достаточному промежутку времени, по крайнѣй мѣрѣ 2 часамъ въ случаяхъ острого воспаленія, и по меньшей мѣрѣ одному дню въ болѣзняхъ хроническаго характера.

Если симптомы такъ сильны, что побуждаютъ васъ прибѣгнуть къ немедленной перемѣнѣ лѣкарства послѣ какогонибудь предварительнаго лѣченія, то дайте каплю камфорнаго спирта на кускъ сахара, или

полную чайную ложку кофе и подождите часъ, полчаса, въ опасныхъ случаяхъ даже лишь четверть часа, прежде чѣмъ приступить къ дальнѣйшему лѣченію.

Если, какъ это иногда случается съ лицами, въ высшей степени воспримчивыми къ влияніямъ гомеопатическихъ средствъ, лѣкарство начинаетъ дѣйствовать не такъ, какъ слѣдуетъ (вызывая значительную мѣстную боль или общее конституціональное разстройство), то камфора, вообще, является самымъ дѣйствительнымъ противоядіемъ, въ особенности противъ растительныхъ лѣкарствъ. Ее можно вдыхать или принять каплю камфорной тинктуры на кускѣ колотатаго сахара. Кофе, безъ молока и сахара, также является полезнымъ противоядіемъ, если только пациентъ не имѣетъ привычки къ его употребленію. То-же самое можно сказать и о винѣ.

### О наружныхъ средствахъ и примочкахъ.

Всякое лѣкарство, прописанное для внутренняго употребленія, какъ гомеопатическое средство противъ мѣстнаго заболѣванія, можетъ быть прикладываемо къ даннымъ частямъ тѣла въ видѣ обмыванія изъ тинктуры, смѣшанной съ водою.

*Припарки.* — Самое простое и лучшее средство въ случаяхъ, требующихъ наружнаго лѣченія, напр., чтобы ускорить и усилить нагноеніе, состоитъ изъ смоченнаго тепловатою водою куска полотна, который прикладывается къ тѣлу и держится постоянно мокрымъ, будучи покрытъ промасленною шелковою матеріею или тоненькою клеенкою, чтобы исключить доступъ воздуха.

Всѣхъ вообще припарокъ слѣдуетъ избѣгать, и онѣ строго противопоказуются. Онѣ грязны и не необходимы, такъ какъ компрессы и примочки, гдѣ только возможно, вызываютъ эффектъ гораздо легче и вѣрнѣе.

*Примочки.* — Какъ палліативное средство въ продолженіе благотворнаго дѣйствія внутренняго лѣченія, въ случаяхъ чрезмѣрнаго мѣстнаго раздраженія и напряженія, обмойте соотвѣтствующія части помощью куска фланели такою горячею водою, какъ только можно вытерпѣть, или подвергните эти части дѣйствію пара отъ кипятка, налитаго въ открытый сосудъ. Въ случаяхъ горловыхъ болѣзней, когда нужно немедленно утѣшить боль, или въ случаяхъ насморка, когда заложеніе и жгучее ощущеніе въ ноздряхъ въ высшей степени тягостны для больного, — онъ можетъ вдыхать пары кипящей воды.

Всѣхъ аллопатическихъ лѣкарственныхъ примочекъ слѣдуетъ тщателью избѣгать.

*Тинктура Арники,* если она употребляется какъ обмываніе для ранъ, ушибовъ или вывиховъ, должна быть оставлена при появленіи какойнибудь сыпи. Лица, у которыхъ обыкновенно констатируется склонность къ воспаленію, или которыя имѣютъ раздражительную кожу и легко поражаются рожею, должны употреблять эту тинктуру съ большою осторожностью, видоизмѣнять соотвѣтственнымъ образомъ свое лѣченіе и воздерживаться отъ примочки ею при первомъ появленіи лѣкарственнаго раздраженія или рожистаго припуханія и красноты. Такіе пациенты должны непремѣнно разводить тинктуру, когда имъ приходится употреблять ее, на двѣ трети большимъ количествомъ воды (по пропорціи), чѣмъ это предписано въ различныхъ отдѣлахъ этого труда; и, если эта предосторожность не будетъ достаточною, чтобы избавить

ихъ отъ чрезмѣрнаго лѣкарственнаго осложненія, то они должны прибѣгнуть къ *Bellis Perennis*, какъ къ замѣняющему арнику средству.

	Тинктуры Арники.	Воды.
Обыкновенная пропорція для примочекъ . .	1 часть	6 частей
Для очень чувствительныхъ субъектовъ . .	1 »	12 »
Для глазъ, или, какъ полосканіе, для деченя послѣ лѣченія зубовъ . . . . .	1 »	20 »
Для ребенка не старше 6-ти мѣсяцевъ . .	1 »	32 »
» » отъ 6-ти мѣс. до 2-хъ лѣтъ .	1 »	20 »

*Тинктура Bellis Perennis* можетъ быть употребляема при лѣченіи ранъ и ушибовъ тѣми, кто по конституціональнымъ причинамъ не можетъ употреблять наружно Арнику, при чемъ они не подвергаются тѣмъ разстройствомъ, которыя иногда причиняются послѣднимъ лѣкарствомъ.

*Тинктура Calendulae* оказываетъ большую услугу при глубокихъ порѣзанныхъ или разорванныхъ ранахъ. Она производитъ быстрое заживленіе первымъ натяженіемъ и въ значительной степени предупреждаетъ образованіе рубцовъ; она полезна также при ссадинахъ, царапинахъ и открытыхъ язвахъ. *Пропорція, какъ для Арники.*

*Тинктура Aconiti*. — Аконитъ употребляется наружно съ большимъ успѣхомъ въ случаяхъ мѣстнаго воспаленія, происходящаго отъ задержки испарины. Слѣдуетъ отличать эти случаи воспаленія, распространяющагося на отдѣляющую кость оболочку (надкостницу) и поражающаго суставы, отъ рожистаго воспаленія, съ которымъ первое часто имѣетъ огромное сходство. Внезапное появленіе подобнаго рода симптомовъ у дѣтей, которыя въ особенности подвержены разнымъ случайностямъ, вслѣдствіе своей безпечности, и которыя въ то же самое время не имѣютъ предрасположенія къ рожѣ, можетъ вызвать твердую увѣренность въ характерѣ такого воспаленія, которое можетъ быть затѣмъ объяснено изъ разспросовъ о предшествовавшихъ обстоятельствахъ. Въ подобныхъ случаяхъ примочка изъ раствора тинктуры Аконита (одновременно съ внутреннимъ употребленіемъ его) быстро ослабитъ болѣзненные симптомы и предупредитъ болѣе серьезныя послѣдствія. Въ высшей степени полезно также прикладывать ее горячею на животъ, на спонгиоцилинѣ или согрѣвающимъ компрессѣ при воспаленіи кипекъ. — *Пропорція для взрослого лица: 10 капель тинктуры Aconiti на чайную чашку воды; для ребенка до 12 лѣтъ отъ роду: тинктуры Aconiti 6 капель на чайную чашку воды.*

*Тинктура Rhus toxicodendron* употребляется при вывихахъ и надрывахъ мышцъ, сухожилій и связокъ; при растяженіи сухожилій ручной кисти и очень полезна при нѣкоторыхъ формахъ ревматизма и лома въ поясницѣ (Lumbago), происходящихъ отъ сырости или промоканія и при которыхъ боли усиливаются отъ первой попытки къ движенію. Она облегчаетъ также зудящія сыпи, сопровождаемыя маленькими прыщиками или пузырьками. — *Пропорція—какъ для Арники.*

*Тинктура Cantharis* или *Cantharidis*. — Свойство *Cantharis* или испанской нарывной мушки вызывать жестокою жгучую боль, сопровождаемую скопленіемъ подъ кожей водянистой жидкости, до такой степени аналогично дѣйствию ожоги или обвариванія кипяткомъ, что она можетъ служить прекраснымъ средствомъ противъ этихъ поврежденій и дѣйствуетъ всего лучше, если приложить ее немедленно послѣ того, какъ произошло подобное поврежденіе (въ противномъ случаѣ,

см. Causticum), и прежде чѣмъ будутъ предприняты примочки изъ холодной воды или подобныя этому средства. *Cantharis* непригодна, впрочемъ, для лицъ воспримчивыхъ къ появленію послѣ ожоги или обваренія рожистаго припуханія кожи, вмѣсто пузырей. Въ нѣкоторыхъ, правда, рѣдкихъ, случаяхъ, примочки изъ *Cantharis* могутъ вызвать разстройство въ мочевыхъ органахъ (задержаніе мочи), но эту бѣду легко поправить приемомъ одной капли камфорной тинктуры на сахаръ. Примочка должна состоять изъ нижеуказанной смѣси 2-го разведенія тинктуры и воды; этой смѣсью намачивается полотняная тряпочка и обвертывается вокругъ больныхъ частей, чтобы исключить доступъ воздуха; смачиваніе повторяется, безъ снятія примочки, какъ только она высохнетъ.— *Пропорція*: 3 капли *Tincturae Cantharidis* 2-го дѣленія на каждую чайную ложку воды.

*Tinctura Urticae Dioicae* должна употребляться, предпочтительно передъ тинктурою *Cantharidis*, лицами, у которыхъ ожога или ошпареніе склонны вызывать рожистое припуханіе, вмѣсто пузырей. Но это единственный случай, въ которомъ *Cantharis* замѣняется *Уртикою*.

*Spiritus Vini*.—Въ легкихъ случаяхъ ожоги или ошпаренія, если можно немедленно достать винный спиртъ (въ противномъ случаѣ см. Causticum), то онъ производитъ быстрое облегченіе и предупреждаетъ дальнѣйшія страданія. Прикладывать горячимъ, насколько можетъ вытерпѣть пациентъ, къ пораженной части въ то время, какъ она подвергается дѣйствію жара (отъ печки и т. п.).

*Tinctura Causticum* предпочитается двумъ предъидущимъ средствамъ, если послѣ поврежденія прошелъ часъ или два, прежде чѣмъ было предпринято какое нибудь лѣченіе. Примочка изъ *Causticum* оказываетъ также большую услугу при болѣе серьезныхъ ожогахъ и въ ожогахъ давнишнихъ, когда они медленно заживаютъ или когда остаются болячки, принимающія вялый видъ.— *Пропорція*: на каждую столовую ложку воды тридцать капель *Tinct. Causticum* 3-го дѣленія; прикладывать часто помощью полотняной тряпочки, смоченной этимъ растворомъ.

*Tinctura Hamamelis* обладаетъ значительнымъ вяжущимъ свойствомъ и употребляется для остановки кровотеченія, напр., послѣ раненія, при кровотеченіи изъ носу, или послѣ извлеченія зуба. Она приноситъ также большую пользу въ случаяхъ геморроидальнаго кровотеченія, варикозныхъ расширеній венъ голени и т. п.— *Пропорція*: чайную ложку тинктуры на чайную чашку воды.

*Tinctura Hydrastis* пользуется извѣстностью при опухоляхъ грудныхъ железъ и при неизлѣчимыхъ язвахъ или открытыхъ болячкахъ, гдѣ бы онѣ ни были расположены.— *Пропорція*, какъ для *Hamamelis*.

*Хлопчатая бумага* въ высшей степени полезна для прикладыванія къ довольно значительнымъ ожогамъ или ошпареніямъ, въ особенности если поврежденіе занимаетъ обширную поверхность (исключая тѣхъ случаевъ, когда нагноеніе слишкомъ сильно и при жаркой погодѣ, когда показуется *Мыло*). Методъ употребленія ея слѣдующій: проколите всѣ появившіеся пузырьки, обмойте хорошенько пораженное мѣсто тепловою водою и затѣмъ покройте его разчесанною хлопчатогоу бумагою, или ватою, въ три слоя; когда начинается нагноеніе, слѣдуетъ удалять только наружный слой ваты и замѣнять его свѣжимъ.

*Мыльный пластырь* (чистая бѣлая мыльная кашипа).—Это наружное средство пригодно въ особенности въ тѣхъ случаяхъ ожоги, когда разрушена не только наружная кожа, или эпидермисъ, но и внутренняя,

или истинная кожа. Въ серьезныхъ случаяхъ, которые вначалѣ были пользованы растворомъ *Cantharidis* или *Urticæ Dioicæ* и въ которыхъ воспаление и боль поддались этимъ средствамъ, но которые (вслѣдствіе поврежденія истинной кожи и прилежащихъ мышцъ) слишкомъ жестоки для того, чтобы зажить безъ нагноенія, мыльный пластырь является очень полезнымъ вспомогательнымъ средствомъ. Какъ общее правило, пластырь можетъ оставаться 24 часа, по истеченіи которыхъ его слѣдуетъ осторожно удалить и замѣнить свѣжимъ; но изъ этого правила есть много исключеній; ощущенія пациента могутъ руководить нами при удаленіи и перемѣнѣ пластыря, какъ только больной станетъ жаловаться на возобновленіе боли. Эти прикладыванія пластыря слѣдуетъ продолжать до тѣхъ поръ, пока пораженные части не заживутъ вполне.

Приложеніе пластыря сопровождается вначалѣ увеличеніемъ боли, но это не должно удерживать насъ отъ его употребленія, такъ какъ это усиленіе боли скоро смѣняется замѣтнымъ улучшеніемъ.

Мука можетъ замѣнить вату или мыло, если нельзя ихъ достать немедленно. слѣдуетъ просто обильно посыпать пораженные части мукою съ соблюденіемъ вышеуказанныхъ предосторожностей. Когда потребуется удалить сухое тѣсто, образованное корою изъ муки, это должно быть сдѣлано осторожно, простымъ смачиваніемъ и сниманіемъ его помощью примочекъ.

*Тинктура Hypericum* въ высшей степени полезна при ранахъ, захватывающихъ нервную ткань, напр., на лицѣ, ладони или подошвѣ; также въ тѣхъ случаяхъ, когда дѣйствіе пораженія (или другаго поврежденія) повидимому слишкомъ сильно отзывается на нервной системѣ. — *Пропорція, какъ для Hamamelis.*

*Arsenicum* (3-го разведенія) употребляется для пролежней и во многихъ случаяхъ злокачественнаго изъязвленія. — *Обыкновенная пропорція для примочки: на рюмку воды 10 капель разведенія.*

*Carbo vegetabilis* (5-е дѣленіе) въ подобныхъ же случаяхъ. — *Обыкновенная пропорція для примочки: на двѣ ложки воды 12 капель тинктуры.*

Противъ пролежней послѣ тифа полезна *насыщенная хинная тинктура*. — *Пропорція для примочки: на рюмку воды 50 капель тинктуры.*

*Глицеринъ* можетъ быть съ успѣхомъ употребляемъ въ смѣси со многими изъ вышеупомянутыхъ тинктуръ; какъ, напр., противъ воспаленныхъ ознобленій (въ разныхъ пропорціяхъ съ Арикой) или въ этой же смѣси, съ цѣлью предупрежденія пролежней. Чистый глицеринъ или въ смѣси съ тинктурою *Phytolacca* въ высшей степени полезенъ, какъ мѣстное лѣкарство (для смазыванія кисточкой изъ верблюжьего волоса) при дифтеритѣ; съ крахмаломъ, онъ составляетъ одно изъ лучшихъ средствъ противъ растрескиванія рукъ или загара; съ *Hydrastis* и водою противъ болѣзни рта у кормящихъ грудью и у чахоточныхъ; съ одной *Hydrastis* — противъ болѣзни сосковъ, при трещинахъ и фистулахъ прямой кишки.

*Простой спускъ* или спермацетная мазь (*unguentum spermaceti*) часто употребляется, какъ посредствующее вещество для примѣненія тинктуръ, какъ, напр., *Hamamelis* при геморроѣ, *Hydrastis* при медленно протекающихъ болячкахъ и язвахъ.

*Простая летучая мазь*, съ равнымъ количествомъ воды, часто оказываетъ также услугу, напр., при ревматизмѣ, въ смѣси съ *Arnica*, *Rhus* или *Bryonia*; при нѣкоторыхъ пораженіяхъ позвоночника, въ смѣси съ *Nux vomica* и *Conium*.

Пульверизаторы и ингаляторы теперь также часто употребляются при коклюшѣ, бронхитѣ, воспаленіи легкихъ, астмѣ, крутиѣ, дифтеритѣ и чахоткѣ, для болѣе непосредственнаго дѣйствія лѣкарствъ, принимаемыхъ обыкновеннымъ путемъ.

## **Замѣчанія и правила относительно ваннъ и купанья.**

### **Холодная ванна изъ соленой или изъ чистой воды.**

Всѣ другія видоизмѣненія, въ особенности лѣкарственныя ванны, обыкновенно противопоказуются.

Разсмотрѣніе ваннъ составляетъ предметъ существенной важности для здоровья и признавалось за таковой съ глубокой древности и въ любомъ климатѣ. Ванны почти также необходимы для существованія, какъ пища или одежда.

Онѣ обуславливаютъ то, что важнѣе всего — чистоплотность, но, подобно всѣмъ общимъ условіямъ, подвержены исключительнымъ видоизмѣненіямъ, зависящимъ отъ временнаго состоянія организма, какъ, напр., присутствіе сыпи или прыщей или появленіе испарины послѣ тяжелаго и продолжительнаго труда: и то и другое сдѣлаютъ ванну на время вредной для организма. Для лицъ, свободныхъ отъ всего, что можетъ сдѣлать вреднымъ обильное пользованіе холодною водою, ничто, быть можетъ, не будетъ въ такой степени способствовать укрѣпленію нервной и мышечной системы, какъ правильное соблюденіе ваннъ.

### **Условія, при которыхъ должно избѣгать холодныхъ ваннъ.**

Когда онѣ завѣдомо производятъ конституціональное разстройство или неизмѣнно сопровождаются головою болью.

Когда онѣ сопровождаются дрожью, вмѣсто ощущенія теплоты, указывающаго на ихъ здоровое дѣйствіе.

Существуетъ сравнительно мало случаевъ, чтобы холодная ванна не подходила здоровымъ людямъ; ванну можно, въ такомъ случаѣ, замѣнить обтираніемъ тѣла губкою или мокрымъ полотенцемъ, съ послѣдующимъ сильнымъ растираніемъ всего тѣла.

Когда вслѣдствіе физическаго труда или какой нибудь другой причины кожа влажна и поры открыты, то слѣдуетъ избѣгать холодной ванны.

Слѣдуетъ избѣгать ваннъ непосредственно или раньше часу послѣ обѣда.

Въ нашемъ климатѣ, время отъ конца іюня до середины сентября можетъ быть признано самымъ лучшимъ сезономъ для купанья на воздухѣ.

*Холодную ванну можно съ большимъ успѣхомъ брать круглый годъ, съ тѣмъ условіемъ, чтобы термометръ показывалъ въ комнатѣ не меньше 12,5° R, и чтобы вода подвергалась дѣйствію воздуха такой температуры по крайней мѣрѣ въ теченіе 6-ти часовъ (если это возможно), или чтобы она была нагрѣта до 6—10° R, если температура ея ниже этихъ цифръ.*

Не слѣдуетъ опускать въ воду сначала нижнія конечности. Погруженіе должно быть полнымъ сразу.

Этого нѣтъ надобности достигать ныряніемъ, если, какъ это не



рѣдко случается, послѣднее завѣдомо производить головную боль или временную глухоту.

Нырѣніе, — очень распространенная забава, — зачастую вредно. Вообще слѣдуетъ воздерживаться отъ него.

Никогда не бросайтесь въ воду впередъ ногами и въ стоячемъ положеніи. Самый лучший способъ — это окунуться съ приложенными къ тѣлу конечностями. Не оставайтесь въ водѣ въ спокойномъ положеніи или безъ движенія.

Не оставайтесь въ водѣ слишкомъ долго. Пяти минутъ вполне достаточно для наилучшаго дѣйствія купанья.

Никогда не оставайтесь въ водѣ до появленія сильной дрожи.

Выходите изъ купанья при первомъ появленіи судорогъ.

Закутайте быстро все тѣло въ шершавую простыню тотчасъ по выходѣ изъ воды и постарайтесь вытереться, какъ только можно тщательнѣе и проворнѣе.

Одѣвайтесь тотчасъ-же послѣ того, какъ вы тщательно вытерлись.

Ванна должна сопровождаться быстрою ходьбою.

*Тепловатая ванна* не только способствуетъ всасыванію и уменьшаетъ жажду, но и вызываетъ ощущеніе теплоты или холода, смотря по температурѣ тѣла въ моментъ погруженія. Она очищаетъ кожу и усиливаетъ ея функцію, успокаиваетъ нервную систему, умѣряетъ работу сердца и дѣйствуетъ, какъ общее успокаивающее средство.

Кожа одарена свойствомъ, какъ всасывать, такъ и выдѣлять; она поглощаетъ кислородъ, — отсюда выгода ежедневнаго обмыванія и смазыванія ея.

Тепловатая ванна уменьшаетъ жажду и, при влажной атмосферѣ, потеря въ вѣсѣ въ турецкой банѣ скоро пополняется, безъ ѣды или питья.

Ванны изъ каши, супа и бульона были (на этомъ основаніи съ успѣхомъ) примѣняемы для питанія истощенныхъ субъектовъ, какъ вспомогательное средство, или на нихъ возлагалась вся надежда, если питаніе какимъ-нибудь другимъ способомъ было непримѣнимо.

*Обтираніе губкою*, смоченною въ тепловатой водѣ, неопѣнимо при лихорадкахъ, въ особенности при скарлатинѣ и послѣ родовъ; оно часто освѣжаетъ, если ограничивается ладонями и лицомъ. Оно вообще пригодно въ тѣхъ случаяхъ, когда вслѣдствіе слабости или медленнаго кровообращенія, холодныя обтиранія губкою не переносятся пациентомъ.

*Тепловатая сидячая ванна* (Sitzbad) дѣйствуетъ, какъ легкое отвлекающее средство, уравниваетъ кровообращеніе, успокаиваетъ нервную систему, часто вызывая спокойный сонъ, и слегка возбуждаетъ всѣ брюшныя органы, напр., при приливѣ крови къ маткѣ и неправильности мѣсячныхъ очищеній.

*Тепловатое обертываніе* усиливаетъ испарину, понижаетъ лихорадку, производитъ легкій, но равномерный приливъ крови къ поверхности тѣла, очищаетъ организмъ отъ вредныхъ и ослабляющихъ его веществъ и вызываетъ скрывающуюся внутрь сыпь.

*Теплая ванна* дѣлаетъ нульсь болѣе полнымъ и частымъ, ускоряетъ дыханіе и повышаетъ дѣятельность кожи. Она вызываетъ вялость, уменьшеніе мышечной силы и расположеніе ко сну.

*Теплая сидячая ванна* дѣйствуетъ, какъ сильное отвлекающее средство, напр., при жестокой головной боли или невралгіи; облегчаетъ жестокую боль при болѣзненной менструаціи, при коликѣ, воспаленіи и прохожденіи желчныхъ камней.

*Теплая ножная ванна*, съ горчицей, оказываетъ услугу при обыкновенныхъ насморкахъ, головной боли, при задержкѣ и неправильности менструаціи.

Обтираніе лица, висковъ и затылка губкою, намоченною въ горячей водѣ, насколько можно вытерпѣть, часто облегчаетъ головную боль при простудномъ насморкѣ.

Въ дѣтской практикѣ, если симптомы угрожаютъ жизни, можно при судорогахъ сдѣлать общую теплую ванну, съ холоднымъ обливаніемъ головы и одну теплую ванну, чтобы вызвать опять скрывшуюся сыпь. Въ послѣднемъ случаѣ она должна быть принята быстро, послѣ чего пациентъ тотчасъ и тщательно завертывается въ одеяло. Она ни въ какомъ случаѣ не должна продолжаться до наступленія обморока.

*Горячая ванна* вызываетъ опущеніе жара, дѣлаетъ пульсъ полнѣе и тверже, ускоряетъ дыханіе, причиняетъ рѣзкую красноту кожи, съ послѣдующею обильною испариною; вызываетъ сильное біеніе и растяженіе кровью сосудовъ головы, съ чувствомъ удушья, безпокойства и обморокомъ. Продолжительное пребываніе въ горячей ваннѣ иногда причиняетъ апоплексію. Употребленіе ея требуетъ осторожности, такъ какъ она является могучимъ возбуждающимъ средствомъ. Она употребляется при параличѣ, ревматизмѣ и коллапсѣ (упадкѣ силъ).

*Горячая воздушная ванна* употребляется съ цѣлью энергическаго потѣнія при застоѣ крови въ печени, при параличѣ, ревматизмѣ, сѣдалищной боли (Ischias) и при наложныхъ болѣзняхъ, когда кожа имѣетъ видъ чешуи и покрыта струпами; къ ней никогда не должны прибѣгать лица, не скоро потѣющія, такъ какъ она можетъ вызвать приливъ крови къ головѣ, головокруженіе, обморокъ и приливы къ внутреннимъ органамъ.

*Паровыя ванны* могутъ примѣняться для тѣхъ-же цѣлей, какъ горячія воздушныя и простыя горячія ванны. Онѣ не такъ сильно повышаютъ температуру тѣла, какъ горячія ванны, гораздо менѣе ослабляютъ больного и во всякомъ случаѣ столько же полезны, скорѣе примѣнимы и ихъ легче устроить, чѣмъ горячія воздушныя или простыя горячія ванны.

### Температура ваннъ.

Температуру ваннъ всегда слѣдуетъ измѣрять термометромъ. Если послѣдняго нельзя достать, то не слѣдуетъ довѣряться измѣренію рукой, а испытывать воду опущеніемъ въ нее локтя. Предѣлы температуры ваннъ приведены ниже.

Тепловатая ванна . . . . .	23—27 R.
Теплая » . . . . .	28—32 R.
Горячая » . . . . .	33—35 R.

### Объ уходѣ за больнымъ.

Едва-ли можно преувеличивать важность вопроса объ уходѣ за больнымъ. Хорошій уходъ не только облегчаетъ страданіе, но и много помогаетъ восстановленію здоровья. Дурной уходъ, наоборотъ, не только раздражаетъ пациента, но всегда замедляетъ выздоровленіе и иногда, противодействуя употребляемымъ средствамъ, рѣшительно мѣшаетъ ему.

Теперь уходъ за больными обратился почти въ профессію; въ любой части королевства можно достать ученыхъ сидѣлокъ, съ аттеста-

тами объ ихъ опытности и пригодности спеціально для случаевъ терапевтическихъ, или для душевно-больныхъ, или для больныхъ хирургическихъ, для заразительныхъ и т. п. Нерѣдко встрѣчаются также сидѣлки, вполне приученныя къ гомеопатическому лѣченію и вѣршія въ него.

Не во всѣхъ, впрочемъ, случаяхъ возможно имѣть опытную прислугу для больного, да и не всегда это желательно, такъ какъ пациентъ иногда питаетъ непобѣдимое отвращеніе къ незнакомымъ лицамъ. Могутъ быть, конечно, и другія причины этому, такъ что для обыкновеннаго ухода за больнымъ часто приходится прибѣгать къ услугамъ родственниковъ или друзей.

### Сидѣлка.

Быть способной къ хорошему уходу за больными составляетъ рѣдкій талантъ. Тѣ, которыя къ этому способны, всегда имѣютъ въ своемъ распоряженіи возможность оказать далеко не маловажную услугу. Многія, быть можетъ, и пожелали-бы оказывать помощь въ этомъ направленіи, не будучи вовсе способны къ этому, въ чемъ онѣ легко убѣдятся, прочитавъ со вниманіемъ тѣ требованія, которыя мы приводимъ ниже.

Извѣстныя природныя качества и дарованія, безспорно, необходимы, и безъ обладанія ими никто не можетъ сдѣлаться даже посредствующую сидѣлкою. Опытный глазъ, при одномъ взглядѣ на распоряжающуюся въ комнатѣ больного сидѣлку, можетъ почти сразу распознать, стоитъ-ли она на высотѣ своего призванія.

Она должна имѣть проворныя руки, чтобы въ мелочахъ даже доставлять больному удобство, а не беспокоить его, напр., при постиланіи простынь, при обтираніи лица или лба, при передвиженіи вещей въ комнатѣ, перестановкѣ чашки или блюда, при подниманіи самаго больного или сломаннаго члена или сустава его, при растираніи пациента, когда онъ чувствуетъ боль, или при приложеніи примочки или мази.

Она должна имѣть легкую походку, иначе каждый ея шагъ будетъ въ высшей степени усиливать головную боль или отдаваться въ голову, раздражать и безъ того возбужденныя нервы, или положительно мучить пациента, который, быть можетъ, довольно несчастенъ уже тѣмъ, что страдаетъ ревматическою лихорадкою.

Она должна быть дѣятельною, но дѣятельность ея не должна сопровождаться суетливостью; не показывая виду, что она очень внимательно наблюдаетъ за пациентомъ, въ особенности не нагибаясь къ нему безпрестанно, она должна стараться распознавать всякія желанія его и, если можно, даже предупреждать ихъ.

Иногда случается, что больные бываютъ слишкомъ слабы, чтобы спросить что-нибудь или даже сдѣлать знакъ; тогда должно отгадывать за нихъ, отнюдь, впрочемъ, не безпокая ихъ понапрасну. Ожидать, покуда они попросятъ сами, значитъ дать имъ дойти до крайняго истощенія.

Она должна имѣть въ высшей степени ровный характеръ. Болѣзнь рѣдко улучшаетъ расположеніе духа; чаще всего она его ухудшаетъ и разстраиваетъ, такъ что тѣ, которые въ здоровомъ состояніи обладаютъ веселостью, становятся брюзгливыми, раздражительными и капризными. Сидѣлка должна кротко переносить все это, довольствоваться тѣмъ, что къ ней поминутно придираются, порицаютъ ее за проступки, кото-

рыхъ она никогда не совершала, обвиняють ее въ небрежности, въ которой она не виновна, оспаривають ея побужденія.

Она должна нести на себѣ всѣ послѣдствія переменны въ больномъ, которыя часто наступаютъ вслѣдъ за посѣщеніями знакомыхъ, и быть козлищемъ отпущенія за все то, чего больной не хочетъ излить на другихъ. Большинство другихъ лицъ, приходящихъ въ комнату больного, видитъ пациента съ его лучшей стороны, она же — съ его худшей стороны, со всѣмъ тѣмъ, что въ этомъ заключается, да еще на придачу она должна живо чувствовать этотъ контрастъ въ его обхожденіи съ нею и съ другими лицами.

Она должна питать глубокій интересъ къ благосостоянію и улучшенію здоровья своего больного, другими словами, ей нужно имѣть нѣчто большее, чѣмъ ровный характеръ, чтобы переносить ту длинную цѣпь неприятностей, о которыхъ мы только что упомянули.

Она должна быть порядочнаго здоровья, чтобы быть въ состояніи выносить постоянное напряженіе вниманія и пребываніе безотлучно въ комнатѣ больного.

Она должна обладать высокими нравственными качествами, чтобы добросовѣстно и неуклонно исполнять свои обязанности и бороться противъ искушенія подкрѣпить ослабѣвающую энергію частыми приемами возбуждающихъ средствъ.

Она должна подчиняться установленнымъ правиламъ и въ точности выполнять всѣ предписанія, данныя ей врачомъ или хирургомъ. Врачъ заботится объ лѣченіи и на немъ остается отвѣтственность; у сидѣлки и у врача лишь одна общая цѣль: выздоровленіе пациента; сидѣлка поэтому должна помогать врачу въ его стремленіяхъ, а не препятствовать ему своею безпечностью, небрежностью, непослушаніемъ или недобросовѣстностью. Поэтому сидѣлка должна стараться вполне понять то, что поручаетъ ей сдѣлать врачъ; если-же она не понимаетъ, то ей слѣдуетъ спрашивать разъясненій, пока не пойметъ; или, если она не надѣется на свою память, пусть вкратцѣ запишетъ данное ей предписаніе. Если она избрала дѣятельность подъ наблюденіемъ врача, то это нѣмой знакъ того, что она соглашается помогать ему во всѣхъ его стараніяхъ и безпрекословно исполнять то, что онъ предписываетъ. Если она твердо убѣждена въ справедливости своего мнѣнія, она можетъ спокойно поговорить съ врачомъ, прежде чѣмъ онъ уйдетъ, но только не въ присутствіи больного или его родственниковъ. Если она позволить врачу уйти, то послѣ его визита она нравственно обязана продолжать выполненіе его предписаній до слѣдующаго его визита, если только не произойдетъ какой нибудь рѣзкой перемены въ симптомахъ или если не явится безотлагательнымъ измѣнить лѣченіе. Врачъ, уходя отъ пациента, оставляетъ его въ полной увѣренности, что дѣло будетъ ведено въ его отсутствіи такъ-же правильно, какъ если-бы онъ самъ былъ тамъ. Весьма важно, чтобы она добровольно не нарушила такое довѣріе. Предсудительнѣе всего для сидѣлки дѣлать видъ передъ врачомъ, что она слѣдуетъ его планамъ и выполняетъ всѣ его предписанія, а какъ только онъ уйдетъ, за его спиной пытаться всѣми способами подорвать его авторитетъ, обращать въ смѣшную сторону всѣ его распоряженія и поступать совершенно противоположно.

Сидѣлка должна быть чистою и опрятно одѣтою. Порядокъ есть первый законъ природы, и это вполне приложимо и къ комнатѣ больного: необходимо поддерживать въ ней образцовую чистоту, какъ

весьма важную гигиеническую мѣру; но и для удобства и пользы пациента въ высшей степени отрадно видѣть, что все вокруг больного содержится въ порядкѣ и чистотѣ; это одна изъ тѣхъ мелочей, отъ которыхъ зависитъ столь многое. Чистое и часто перемѣняемое постельное и носильное бѣлье не только доставляетъ облегченіе, но и абсолютно необходимо, смотря по обстоятельствамъ даннаго случая. Все, на чемъ сервируется пища или питье, или что дается больному, должно быть безукоризненно чисто, въ противномъ случаѣ это можетъ уничтожить у больного и тотъ небольшой аппетитъ, какимъ онъ можетъ обладать. Сидѣлка, чтобы быть способной ко всему этому, должна сама представлять идеалъ опрятности. Мягкіе, не скрипящіе башмаки, чистое платье изъ какой нибудь мягкой матеріи, но отнюдь не шелковой, которая шумитъ при всякомъ движеніи, — вотъ ея костюмъ.

Сидѣлка должна быть ласковой, но не черезчуръ болтливой. Природная живость значительно помогаетъ уничтоженію однообразія въ комнатѣ больного, что также оказываетъ на пациента не малое вліяніе. Угрюмый видъ только увеличиваетъ уныніе, тогда какъ привѣтливый облегчаетъ страданіе. Это ужъ большое пріобрѣтеніе знать, какъ говорить и когда молчать: желательво не все только одно или другое, а благоразумное сочетаніе того и другаго. Ничто не утомляетъ такъ, какъ непрерывная болтовня; она дѣйствуетъ на нервы до извѣстной степени раздражающимъ образомъ.

### Правила для комнаты больного.

То же самое правило относительно разговора распространяется и на всѣхъ посѣтителей комнаты больного; они не должны много разговаривать съ больнымъ или осыпать его вопросами и не должны говорить о немъ, если онъ слышитъ это, а также не говорить въ его комнатѣ другъ съ другомъ или съ сидѣлкой своимъ обыкновеннымъ голосомъ или даже вполголоса.

Не слѣдуетъ также допускать постороннихъ шумовъ въ комнатѣ, какъ, напр., разрѣзыванія или шуршанія бумагой, работы, сопровождаемой шумомъ, скрипѣнія иголки при шитьѣ или пера при письмѣ.

Комната больного должна быть спокойной, чистой и хорошо вентилируемой. Для больного необходимо, чтобы атмосфера его комнаты постоянно освѣжалась притокомъ кислорода, количества котораго въ большой степени зависитъ отъ времени года и температуры. Очень часто, можно держать пріоткрытою цѣлый день верхнюю часть окна; во всякомъ случаѣ слѣдуетъ какъ можно чаще растворять дверь и поддерживать притокъ воздуха открываніемъ окна. Открытый очагъ помогаетъ вентиляціи, такъ какъ значительная часть испорченнаго воздуха удаляется при этомъ черезъ трубу. Этотъ способъ вентиляціи, впрочемъ, самъ по себѣ недостаточенъ.

Освѣщеніе комнаты слѣдуетъ регулировать сообразно съ ощущеніями пациента. Свѣтъ долженъ быть такой силы, чтобы пациентъ удобно переносилъ его. Всѣ лишніе занавѣси и ковры должны быть удалены; можно допустить лишь дорожку ковра у постели и тамъ и сямъ по комнатѣ, въ видахъ тишины; тогда полъ комнаты легко можно вытирать мокрой тряпкой, что имѣетъ значительное преимущество передъ выметаніемъ его, хотя-бы и осторожнымъ.

Всѣ выдѣленія должны быть немедленно удаляемы изъ комнаты

больного. Небольшое количество дезинфицирующаго состава Конди (Condy) должно быть наливаемо во всѣ сосуды, куда собираются эти выдѣленія. При заразныхъ болѣзняхъ, какъ напр., при тифѣ и холерѣ, самымъ цѣлесообразнымъ является сжигать испраженія: если-же не сжигать, то немедленно бросать въ клозетъ. Жидкость Condy слѣдуетъ также прибавлять къ водѣ, въ которой намачиваются тряпки для мытья пола. При всѣхъ прилипчивыхъ болѣзняхъ требуется широкое примѣненіе дезинфекціи. Слѣдуетъ развѣшивать простыни, намоченныя дезинфицирующею жидкостью, надъ дверью ведущею въ комнату больного, чтобы изолировать ее такимъ образомъ отъ остальной части дома.

Растворъ Бернета (Virgnet), хлоръ, карболовая кислота и хлоридная известь суть хорошія дезинфицирующія средства и могутъ быть употребляемы, даже предпочитаемы другимъ.

Цвѣты часто доставляютъ больному большое удовольствіе и иногда могутъ быть помѣщаемы въ комнатѣ, если запахъ ихъ не слышкомъ силенъ и число ихъ не особенно велико. Лучше удалять ихъ время отъ времени; на ночь ихъ не слѣдуетъ оставлять. Духи и эссенціи, по той же самой причинѣ, часто дѣйствуютъ слышкомъ сильно.

Пища должна быть возможно заманчивѣе и аппетитнѣе для больного; не будучи обильною, она должна быть приготовлена тщательно и изъ свѣжей провизіи; давать ее слѣдуетъ каждый разъ въ такомъ количествѣ, въ какомъ, по соображенію, можетъ нуждаться пациентъ.

Питье не должно быть такого рода, чтобы оно противодѣйствовало лѣкарствамъ. Возбуждающія средства, по отношенію къ ихъ роду, количеству и частотѣ приемовъ, требуютъ столько-же осторожности и порядка, какъ и самыя лѣкарства. Очень легко злоупотреблять ими, какъ въ болѣзненномъ, такъ и въ здоровомъ состояніи, и въ то же время они никоимъ образомъ, ни при какихъ возможныхъ обстоятельствахъ, не могутъ ни сообщать, ни поддерживать силу.

Лѣкарства слѣдуетъ весьма тщательно готовить, прикрывать, и давать пунктуально. Лучше всего держать ихъ внѣ комнаты больного или, во всякомъ случаѣ, удалять ихъ отъ всевозможныхъ духовъ или запаховъ; защищать отъ сильнаго свѣта, въ прохладномъ мѣстѣ и отдѣльно отъ всѣхъ другихъ жидкостей, съ которыми они ошибочно могутъ быть смѣшаны. Если ихъ держать въ комнатѣ, то ихъ слѣдуетъ часто возобновлять.

Никогда не слѣдуетъ допускать въ комнатѣ больного нагроможденіе цѣлага ряда стакановъ, чашекъ или тарелокъ. Какъ пищу, такъ и питье лучше всего вносить въ комнату именно тогда, когда оно требуется; отнюдь не слѣдуетъ давать имъ стоять въ надеждѣ на то, что больной попроситъ пить или ѣсть, или чтобы оставшееся отъ пищи стояло подлѣ него и такимъ образомъ внушало ему отвращеніе.

Больному не слѣдуетъ надобѣдать вопросами, не хочетъ ли онъ чегонибудь, навязывать ему нѣсколько разъ пищу или питье или принуждать его ѣсть, когда онъ уже съѣлъ, сколько могъ; гораздо удобнѣе предложить ему опять поѣсть, по истеченіи извѣстнаго промежутка времени.

Частая перемѣна тщательно вымытаго и хорошо высушеннаго постельнаго и носильнаго бѣлья необходима и играетъ важную роль; при скарлатинѣ и другихъ лихорадочныхъ болѣзняхъ бѣлье слѣдуетъ мѣнять ежедневно.

Если есть выборъ комнатъ для больного, до должна быть выбрана

достаточно обширная хорошо вентилируемая и веселая комната, обращенная на запад или на юг.

Послѣ тяжелой болѣзни пациенту отнюдь не слѣдуетъ позволять пробовать свои силы какимъ бы то ни было образомъ и слишкомъ много разговаривать, или чтобы съ нимъ разговаривали, принимать родственниковъ или знакомыхъ, читать и лежать слишкомъ долго на кушеткѣ, вставать съ постели, выходить въ первый разъ въ другую комнату или сходить со ступенекъ, совершать прогулки въ экипажѣ или пѣшкомъ. Болѣзнь довольно часто приводитъ больного въ состояніе почти дѣтской безпомощности и слабости, и это слѣдуетъ помнить въ обращеніи съ больными.

Періодъ выздоровленія послѣ гомеопатическаго лѣченія весьма различенъ отъ слѣдующаго за аллопатическимъ; въ первомъ случаѣ онъ гораздо короче и вмѣстѣ съ тѣмъ легче. Больной сейчасъ же начинаетъ отдѣлываться отъ болѣзни, какъ только силы его начинаютъ прибывать; онъ не былъ ослабленъ лѣкарствами и другими употребленными мѣрами; силы его сберегались въ высшей степени, въ то время какъ дѣйствіе лекарства было не только специфическимъ, но въ то же самое время и лѣчебнымъ, и его желудокъ не былъ ослабленъ химическимъ дѣйствіемъ средствъ, каковы сильныя кислоты, минеральныя вещества и алкалоиды.

Перемѣна обстановки, хотя бы только больного помѣстили въ среднюю комнату, доставляетъ ему несказанное облегченіе; съ него довольно уже того, что онъ избавляется отъ тѣхъ-же самыхъ стульевъ, столовъ и прочей мебели, что онъ можетъ разсматривать другія обои, чѣмъ тѣ, на которыя такъ долго и такъ утомительно были устремлены его глаза. Дальнѣйшимъ уже успѣхомъ для больныхъ является выходъ изъ спальни въ другую, обыкновенную комнату, или возможность сойти внизъ по лѣстницѣ, втягиваться опять, хотя понемногу, въ общій потокъ и обязанности жизни, радоваться тому, что ему позволено опять выйти на дворъ, вдыхать струю чистаго воздуха, охватывающаго васъ свѣжестью, смотреть на новый и нѣсколько странный видъ, который приняли предметы, давно знакомые. Такъ сильно вліяютъ перемѣны въ домѣ и внѣ его, и таково ихъ дѣйствіе; нѣчто подобное этому получается при перемѣнѣ воздуха и обстановки.—

### Перемѣна воздуха и мѣста,

давно признанная въ числѣ вспомогательныхъ лѣчебныхъ средствъ не малой важности, никогда не примѣнялась болѣе, чѣмъ въ настоящее время. Поэтому тѣмъ болѣе необходимо положить относительно нея извѣстныя общія правила, такъ какъ безъ сомнѣнія многимъ пациентамъ не удается извлечь изъ этого средства всей ожидаемой пользы, между тѣмъ какъ для многихъ оно приноситъ вредныя и не скоро искореняемыя послѣдствія.

Необходимость перемѣны воздуха и мѣста для каждаго признается сразу, такъ какъ въ противномъ случаѣ давленіе обязанностей жизни слишкомъ скучно и однообразно, постоянное напряженіе слишкомъ велико, чтобы могло переноситься безъ нѣкотораго отдыха. Для больного она часто имѣетъ первостепенную важность, такъ какъ безъ нея самый лучший выборъ средствъ имѣетъ только половину своей силы или вовсе не дѣйствуетъ, или выигранная почва трудно удерживается

или затѣмъ проигрывается: требуемая сила лучше всего и исключительно доставляется перемѣною воздуха.

Нужно помнить, что для того чтобы вполне пользоваться этимъ преимуществомъ, оно должно состоять въ возможно полнѣйшей перемѣнѣ ежедневной рутинѣ. Жизнь нѣкоторыхъ людей слишкомъ покойна и требуетъ вліянія извѣстнаго возбужденія; большинство же требуетъ тишины и отдыха скорѣе, чѣмъ шума и суеты, скорѣе покоя, чѣмъ постоянныхъ усилій. Однако, спокойствіе не должно дѣлаться монотоннымъ и вниманіе порою требуетъ развлеченія; отсюда преимущество морскаго берега для тѣхъ, кто живетъ вдали отъ него, и заграничныхъ путешествій, когда они представляютъ изъ себя нѣчто болѣе, чѣмъ простое стремленіе не опоздать на поѣздъ или ежедневный проѣздъ назначенныхъ разстояній.

Трудная работа, въ родѣ осматриванія диковинъ, и большія прогулки пѣшкомъ только съ трудомъ переносятся изнуренными пациентами, и физическая дѣятельность, кромѣ весьма ограниченного числа ея видовъ, должна быть совершенно имъ воспрещена. Расходваніе нервной энергіи при такихъ обстоятельствахъ столь же велико, какъ и обыкновенно, а расходваніе физической силы еще болѣе: ни мозгъ, ни сердце не имѣютъ отдыха. Возбужденіе, необходимо сопровождающее путешествіе, мѣшаетъ этому обстоятельству доходить до сознанія тогда же; но дѣйствительность скоро заставляетъ себя знать. Выносливость нисколько не увеличивается, мозгъ утомляется столь же быстро, пищевареніе происходитъ такъ же медленно и трудно, печень работаетъ слишкомъ медленно; въ дѣйствительности, перемѣна происходитъ скорѣе къ худшему, чѣмъ къ лучшему.

Частый опытъ показываетъ, что требуется столько же, если не болѣе осторожности, при рѣшеніи, когда, гдѣ и какъ должно проводиться время отдыха, чѣмъ при выборѣ медикаментовъ. Если отдыхъ долженъ имѣть восстанавливающее значеніе, то слѣдуетъ строго придерживаться подходящей діеты и образа жизни.

Перемѣна воздуха и мѣста ищется обыкновенно для слѣдующихъ двухъ цѣлей:

I. *Какъ отдыхъ, для здоровыхъ*, когда семейство отправляется на прогулку пѣшкомъ или обыкновенную экскурсію, на рыбную ловлю или на охоту въ какуюнибудь мѣстность Англіи, Валлисса, Шотландіи или Ирландіи, въ фьорды Норвегіи, или предпринимаетъ путешествіе на континентъ. Предпринимать слишкомъ много въ извѣстное время, бросаться туда и сюда, не слѣдуетъ никому; это производитъ лихорадочное возбужденіе, за которымъ слѣдуетъ упадокъ силъ; это неминуемо производитъ излишнюю усталость, отъ которой оправляются не скоро, и производитъ наклонность къ внутреннему приливу. Часто въ гористой мѣстности оно можетъ положить основаніе хронической болѣзни легкихъ, сердца и кровеносныхъ сосудовъ. Слѣдуетъ всегда имѣть подходящій запасъ одежды, такъ чтобы быть въ состояніи мѣнять ее тотчасъ послѣ того, какъ она случайно промокла. Фланель, или что либо ее замѣняющее, должно носиться днемъ прямо на кожѣ. Люди, обладающіе слабыми членами, легкими или сердцемъ, не должны скрывать этого; имъ положительно нужно избѣгать того, что сильные и здоровые могутъ дѣлать безнаказанно. Въ такихъ случаяхъ не слѣдуетъ взлѣзать на горы и холмы. Кровохарканіе и другіе неблагоприятные симптомы часто вызываются пренебреженіемъ къ этому правилу.

Когда семейство отправляется на вакаціи, то удобства, средства со-



общенія, затраты, прихоть, личная рекомендація, субъективное предпочтеніе и вопросъ о томъ, требуется ли покойное мѣсто или наоборотъ, суть главныя соображенія. При всякой временной поѣздкѣ слѣдуетъ избѣгать завѣдомо нездоровыхъ мѣстностей, или тѣхъ мѣстностей, гдѣ въ данное время существуетъ эпидемія.

Послѣ заразительной болѣзни въ домѣ, если только осуществима перемѣна, слѣдуетъ обратить вниманіе на время года и на то, нужна ли приморская мѣстность или какая-либо другая. Въ Лондонѣ доступны — Ричмондъ, Норвудъ, Сайденгамъ и Благитъ; или Гей-гэтъ, Гемпстедъ, Мѣсвелъкиль, Соутгетъ или ближе Бромптонъ, Аддисонъ-родъ или Ноттингъ-гиль. Въ Манчестерѣ, Бирмингамѣ, Ливерпулѣ или другомъ большомъ городѣ — какое нибудь здоровое и пріятное предмѣстье.

Семейство, стремящееся къ такому удобству, должно вполнѣ разъяснить природу болѣзни, которою страдало дитя или семейство, и если болѣзнь заразительна, то каждая комната, гдѣ помѣщалось такое дитя или семейство, должна быть основательно вычищена, дезинфекцирована, и обои должны быть замѣнены послѣ отъѣзда новыми, ранѣе чѣмъ она будетъ передана новому жильцу.

Отправляющіеся на берегъ моря возвращаются загорѣлыми, вслѣдствіе непривычной подверженности вліяніямъ погоды; но это никакъ не можетъ еще служить признакомъ окрѣпшаго здоровья, о чемъ предупреждаетъ насъ много печальныхъ примѣровъ.

Можно допустить, что во многихъ случаяхъ приморская мѣстность гораздо пріятнѣе и здоровѣе, чѣмъ Лондонъ позднимъ лѣтомъ и раннею осенью. Если мѣстность хорошо выбрана, квартира чиста и обладаетъ хорошимъ воздухомъ, погода благопріятна, водостоки въ порядкѣ, и все въ надлежащемъ видѣ, тогда дѣти, а можетъ быть также и мать, выносятъ кратковременную и обманчивую пользу — запасъ здоровья, румянецъ, который скоро сходитъ, и загаръ, который скоро смывается. Но многіе по опыту знаютъ, что время лѣтнихъ вакацій изъ всего года приносятъ съ собою наибольшій рискъ. Не только мѣняется мѣстность и обстановка, но и вся жизнь. Среди необыкновенныхъ опасностей пренебрегаютъ всѣми спасительными предосторожностями и всѣми правилами англійской дѣтской. Мокрые пески, сухіе утесы, лужи грязи, палящее солнце, вечерній холодъ, несоблюденіе времени ѣды и многое другое, безусловно запрещаемое домашними правилами, считается ни по чемъ, какъ будто бы существовали какіе нибудь чары воздуха или мѣстности, которыхъ нѣтъ при обыкновенныхъ обстоятельствахъ. Однако опытъ ежедневно повторяетъ урокъ. Столь-же необходимо наблюдать за здоровьемъ слабыхъ женщинъ и дѣтей у берега моря или приморскихъ песковъ, какъ въ третьестепенномъ вестъ-эндскомъ кварталѣ, модномъ или немодномъ предмѣстіи.

II. *Какъ возстановляющее средство, послѣ болѣзни*, когда требуется укрѣпляющее, успокаивающее или поправляющее вліяніе.

1. Въ лѣченіи болѣзней часто случается, особенно, если оно медленно, что мы достигаемъ точки, далѣе которой не замѣтно никакого улучшенія. Тогда нужна перемѣна воздуха и мѣстности, сообразно съ болѣзнию, возрастомъ, вкусами и обстоятельствами паціента.

Должно держаться подходящей діеты, образа жизни (относительно привычекъ, одежды и упражненій), и принимать требуемые медикаменты. На перемѣну не слѣдуетъ смотрѣть, какъ на средство излѣченія, но какъ на вспомогательное средство.

Во многихъ случаяхъ приходится ранѣе привыкнуть къ свѣжему воздуху и окружающей обстановкѣ, прежде чѣмъ извлечь какую-либо пользу.

Во многихъ случаяхъ сухой грунтъ и укрѣпляющій воздухъ, при оживленной жизни, наиболѣе полезны для больного; иногда морской воздухъ при небольшихъ развлеченіяхъ; въ другихъ случаяхъ морской воздухъ при совершенномъ покоѣ; между тѣмъ какъ, наоборотъ, слѣдуетъ въ нѣкоторыхъ случаяхъ болѣе всего избѣгать морскаго воздуха.

Въ другихъ случаяхъ мягкій цѣлительный воздухъ, при ровной температурѣ, сдѣлаетъ для пациента то, чего лѣкарства безъ постоянной помощи едва ли могутъ достигнуть.

2. Иногда климатъ данной мѣстности, почва и преобладающая атмосфера вполне враждебны всякому улучшенію для больного; такъ преобладаніе холодныхъ пронзительныхъ вѣтровъ для чахоточныхъ и бронхитиковъ, или холодъ и сырость при невралгіи и ревматизмѣ.

3. Въ другихъ случаяхъ переѣздъ на новое мѣсто, освобожденіе отъ постоянныхъ обязанностей, соединенное съ пріятнымъ обществомъ, дѣлаетъ чудеса, способствуя исчезновенію различныхъ и самыхъ разнообразныхъ болѣзней.

4. Какъ ни хорошо выбрана и приспособлена бываетъ мѣстность, избранная для перемѣны, но иногда пациентъ не получаетъ большаго, а иногда и никакого облегченія, такъ какъ отсутствіе домашней обстановки, комфорта и общества вліяетъ болѣе сильно, чѣмъ всѣ преимущества новаго мѣста.

Въ этомъ сочиненіи, въ отдѣлѣ лѣченія каждой болѣзни, будутъ указаны названія мѣстностей, наиболѣе удобныхъ для больныхъ.

Возстановляющее вліяніе перемѣны мѣста обыкновенно ищется въ связи съ минеральными ваннами и водами.

### **Минеральныя ванны и воды.**

Никогда, какъ теперь, не прибѣгали такъ много къ минеральнымъ ваннамъ и водамъ, какъ къ пособію лѣченія или даже замѣнѣ его; и въ виду того, что онѣ предписываются, какъ гомеопатами, такъ и аллопатами, мы приводимъ собраніе свѣдѣній о содержаніи главнѣйшихъ изъ нихъ.

Минеральныя воды развозятся въ большомъ количествѣ и принимаются тѣми, кто уже посѣтилъ извѣстныя воды, или тѣми, кому прописаны извѣстные источники, но кто почему-либо не можетъ отправиться на воды. Такимъ образомъ онѣ получаютъ въ совершенной чистотѣ и, будучи принимаемы осторожно и согласно наставленію, приносятъ порядочную пользу; тѣмъ не менѣе, очевидно, что для того чтобы извлечь изъ нихъ всю пользу, какую онѣ въ состояніи доставить, онѣ должны приниматься на мѣстѣ, при всей обстановкѣ, въ присутствіи общества, при одобреніи со стороны получившихъ уже пользу, при перемѣнѣ мѣстности, чистомъ воздухѣ, регулярномъ образѣ жизни и при всѣхъ остальныхъ условіяхъ, съ которыми они связаны.

Большая ошибка предполагать, что натуральныя минеральныя воды съ громкими именами и таинственными ярлыками должны принести пользу и не могутъ принести вредъ; составныя части, въ нихъ содержащіяся, принадлежатъ именно къ такому роду, что, въ случаѣ если онѣ не подходятъ, то должны принести вредъ: напримѣръ, у подагриковъ и больныхъ вялымъ пищевареніемъ онѣ могутъ усилить болѣзнь и придать ей форму застарѣлой, между тѣмъ какъ гомеопатическими средствами и подходящею діетой ее можно вполне излѣчить.

Великобританія обладаетъ въ своихъ предѣлахъ представителями большинства различныхъ классовъ, на которые подраздѣляются минеральныя воды и купанія. Нѣкоторыя свѣдѣнія объ этихъ водахъ и другіхъ источникахъ на континентѣ дадутъ возможность пациентамъ, которымъ предписаны минеральныя воды, понимать, что они принимаютъ, и всѣмъ, кому онѣ нужны, дадутъ нѣкоторое понятіе о содержаніи этихъ вспомогательныхъ средствъ медицины и о мѣстностяхъ, гдѣ ими можно пользоваться.

Минеральныя воды отличаются отъ обыкновенной воды определеннымъ цѣлительнымъ свойствомъ, которое заключается или въ составныхъ частяхъ, ими содержащихся, или въ ихъ высокой природной температурѣ, причѣмъ и то и другое получается ими изъ грунта и скаль, черезъ которыя онѣ протекаютъ. Минеральныя воды содержатъ углекислую соду, хлористый натрій, или обыкновенную соль (*Natrum muriatum*), сѣрнокислую соду, сѣрнокислую и углекислую магнезію, соли поташа, углекислую известь, желѣзо, бромъ, іодъ, кремнеземъ и алюминій; кромѣ того, газы: какъ углекислоту, сѣрнистый водородъ, азотъ и кислородъ.

Въ классификаціи мы начинаемъ съ самыхъ простыхъ, содержащихъ главнымъ образомъ углекислую соду и углекислоту, какъ Виши (отъ 53° до 110°) которыя имѣютъ возбуждающій характеръ и полезны при дурномъ пищевареніи, болѣзняхъ печени, пузырьномъ пескѣ, каменной болѣзни и другихъ недугахъ пузыря, а также при отучивніи и полнокровіи.

Содержатъ хлористый натрій (*Natrum muriaticum*), или простую соль, въ соединеніи съ углекислою содою и углекислотою, Сельтерскія (60°) и Эмскія (85° до 117°) въ Нассау, слегка измѣняющія и возбуждающія при дурномъ пищевареніи, чахоткѣ, хроническомъ бронхитѣ, наложныхъ и маточныхъ болѣзняхъ. Источникъ *Apollinaris* можно помѣстить между хорошо извѣстными Сельтерскими и *Krähnen* въ Эмсѣ, отъ которыхъ онъ только отличается пропорціей растворенныхъ веществъ. Въ источникѣ *Apollinaris* большое содержаніе углекислоты (особенно въ формѣ углекислой соды и магнезіи), между тѣмъ какъ хлорнокислый содій и углекислая известь содержатся въ меньшемъ количествѣ, сравнительно съ вышеназванными источниками. Сѣрнокислая сода, соль большой терапевтической важности, находится въ водахъ *Apollinaris* въ большемъ количествѣ, чѣмъ въ Сельтерскихъ и Эмскихъ водахъ; но количество ея даже не приближается къ содержанію Богемскихъ минеральныхъ водъ и поэтому не даетъ неприятнаго вкуса. Она обладаетъ большою цѣнностью, какъ дѣтическое средство при расположеніи къ подагрѣ, каменной болѣзни, желчному камню, нѣкоторымъ формамъ катарра пузыря и желудка и хроническомъ катаррѣ дыхательныхъ органовъ; въ послѣднемъ случаѣ въ нагрѣтомъ видѣ или вмѣстѣ съ горячимъ молокомъ или сывороткою.

Сѣрнокислую и углекислую соду содержатъ воды Мариенбада и Карлсбада въ Богеміи и потому имѣютъ слабительное дѣйствіе. Онѣ прописываются какъ измѣняющее, укрѣпляющее, возбуждающее и слабительное средство при болѣзняхъ печени, почекъ, пузыря и желудка и полезны при ревматизмѣ, подагрѣ, сѣдалищной ломотѣ и женскихъ болѣзняхъ.

Содержатъ сѣрнокислую соду и магнезію и называются горькими минеральными видами воды Пюльна, Зедлицъ, Фридрихсталль, Биссин-

генъ, Эпсомъ, Чельтенгамъ, Лимингтонъ, Пуртонъ-Спа (около Свиндона) и Черри Рокъ (около Кингсвуда, въ Глостерширѣ); онѣ производятъ измѣняющее и слабительное дѣйствіе при дурномъ пищевареніи съ запоромъ и при вялости печени, а также при ревматизмѣ, сѣдалищной ломотѣ и золотухѣ, когда они происходятъ отъ усиленной работы.

Содержать много хлористаго натрія въ соединеніи съ углекислою Висбаденъ, Баденъ-Баденъ, Киссингенъ, Гомбургъ и Чельтенгамъ, которые полезны при дурномъ пищевареніи, запорѣ, болѣзняхъ печени и почекъ, золотушной опухоли железъ (включая болѣзни брюшины и кишекъ).

Соляно-кислая литіевая вода Баденъ-Бадена полезна подагрикамъ.

Иодо-бромистые источники, какъ Вудголь-Спа въ Линкольширѣ и Крейцнахъ въ Пруссіи, прописываются при опухоли железъ, золотухѣ, бѣлыхъ опухоляхъ, накожныхъ болѣзняхъ, сифилисѣ и маточныхъ опухоляхъ.

Источники съ содержаніемъ земляныхъ солей, какъ известь и сода (Бать, Виссенбургъ, Лукка, Пиза), полезны при чахоткѣ, ревматизмѣ, подагрѣ, невралгіи, сѣдалищной ломотѣ, ломотѣ въ поясницѣ, при сведеніи суставовъ, параличѣ, накожныхъ и маточныхъ болѣзняхъ.

Горячіе источники Букстона (82°), Клифтона (85°), Гастейна въ Австріи (95° до 118°), Hauptquelle въ Теплицѣ (120°), Вильбада въ Виртембергѣ полезны при сосудистомъ, нервномъ или раздражительномъ расстройствѣ пищеваренія и особенно при ревматизмѣ.

Воды съ порядочнымъ содержаніемъ желѣза дѣлятся на два класса: а) кислотаты—Швальбахъ въ Нассау, Спа въ Бельгіи; б) соленокисловатыя—Гаррогетъ, Франценсбадъ въ Богеміи, Bocklet въ Киссингенѣ. пригодны при малокровіи и женскихъ болѣзняхъ.

Сѣрныя, имѣющія вслѣдствіе присутствія сѣрнистаго водорода, вкусъ и запахъ тухлыхъ яицъ, какъ Гаррогетъ, Aix la Chapelle (Ахенъ), Баденъ (около Вѣны); Баденъ (въ Швейцаріи), Barèges въ Пиринеяхъ и Сандефіордъ въ Норвегіи, рекомендуются при накожныхъ болѣзняхъ (включая и сифилитическія), болѣзняхъ матки, ревматизмѣ, подагрѣ и невралгіи; также противъ конституціональнаго отравленія минеральными ядами (напр., ртутиемъ), принятыми какъ лѣкарственное средство или иначе.

## Сводъ правилъ для пріема и повторенія лѣкарствъ.

### Въ острыхъ болѣзняхъ.

Въ острыхъ болѣзняхъ, когда по прошествіи четырехъ или не болѣе шести часовъ не послѣдуетъ перемѣны, обыкновенно слѣдуетъ выбрать другое лѣкарство или вновь изслѣдовать состояніе больного и характеръ болѣзни. Если же по истеченіи одного или двухъ часовъ послѣдуетъ облегченіе, какъ-то: влажность кожи, проясненіе всѣхъ способностей, лучшее настроеніе духа, тихій и спокойный сонъ,—то нечего думать о повтореніи или перемѣнѣ лѣкарства до тѣхъ поръ, пока не наступитъ остановка этого улучшенія.

Въ тяжелыхъ и критическихъ острыхъ болѣзняхъ, — какъ воспаленія, холера, крупъ, нервныя лихорадки, удушье и проч., повтореніе лѣкарства часто становится необходимымъ черезъ каждыя пять, десять, пятнадцать минутъ или черезъ промежутки отъ одного до трехъ часовъ.

Когда послѣ повторенія лѣкарственнаго приѣма появляется много разнообразныхъ симптомовъ, въ связи съ внезапнымъ ухудшеніемъ или безъ него, то слѣдуетъ подождать прекращенія этихъ болѣзненныхъ симптомовъ (если случай не требуетъ неотложнаго примѣненія медикаментовъ), а затѣмъ, если не наступитъ рѣшительное улучшение, избрать новое средство; въ случаѣ же улучшения, приѣмъ лѣкарства слѣдуетъ повторить, какъ только исчезаютъ слѣды улучшения.

### Въ хроническихъ болѣзняхъ.

Въ тяжкихъ и упорныхъ хроническихъ болѣзняхъ слѣдуетъ принимать по одному приѣму утромъ въ теченіе отъ четырехъ до восьми дней, или до тѣхъ поръ, пока не разовьются симптомы, которыхъ больной не испытывалъ до принятія лѣкарства. Если выбрано надлежащее лѣкарство, то перемѣна обыкновенно наступаетъ въ теченіе или вскорѣ послѣ указаннаго времени. Если не произойдетъ никакой перемѣны, то слѣдуетъ избрать другое средство.

Въ хроническихъ болѣзняхъ часто можно начинать съ Sulfur, если не указано другаго медикамента, особенно если больной страдаетъ наочною болѣзнію. Какъ только симптомы, вызванные принятіемъ Sulfur'a, прекратились, слѣдуетъ избрать, соображаясь съ симптомами, новое средство, но не ранѣе 4—8 дней. Если ощущается улучшение, то приѣма не слѣдуетъ повторять, пока замѣтна перемѣна къ лучшему. Но если не послѣдуетъ перемѣны къ лучшему, хотя лѣкарство видимому выбрано удачно, то можно возвратиться къ Sulfur и т. д. Часто бываетъ необходимымъ давать Sulfur нѣсколько разъ въ теченіе продолжительнаго курса лѣченія.

### Предохранительное и радикальное лѣченіе и особенная приложимость къ нему гомеопатіи.

Обыкновенный практикъ часто слишкомъ занятъ дѣйствительнымъ состояніемъ болѣзни, чтобы изслѣдовать и предотвращать ея происхождение. Долгъ каждаго человѣка, относящагося къ своей профессіи, какъ къ благородной и гуманной наукѣ, состоитъ въ томъ, чтобы указывать средства къ предотвращенію болѣзней и искорененію скрытыхъ конституціональныхъ недостатковъ.

Эта великая цѣль должна характеризовать философію каждаго медицинскаго вѣрованія и облагораживать каждую систему. Многіе изъ наиболѣ либеральныхъ умовъ въ средѣ нашихъ медицинскихъ опонентовъ предалися изученію этой достойнѣйшей вѣтви науки; несовершенство результатовъ, ими достигнутыхъ, нужно скорѣе отнести къ ошибочности ихъ медицинской догмы, чѣмъ къ недостатку энергіи, нравственной стойкости и высшаго развитія.

Подъ терминомъ «радикальнаго» лѣченія я подразумѣваю методъ измѣненія или удаленія такихъ состояній всей системы, которыя располагаютъ къ развитію дѣйствительныхъ органическихъ недуговъ.

Прежде всего я ограничусь общими указаніями, соображаясь въ должной степени съ нижеизложенными правилами лѣченія каждой болѣзни, которыя дадутъ читателю не-врачу возможность составить себѣ понятіе о способѣ, при помощи котораго эти правила могутъ быть приложимы къ отдѣльнымъ случаямъ.

## О предохранительномъ лѣченіи вообще.

Относительно предотвращенія болѣзней люди всѣхъ медицинскихъ убѣжденій, по необходимости, придерживаются до извѣстной степени одинаковаго мнѣнія; какъ то, объ измѣненіи и устраненіи внѣшнихъ возбуждающихъ причинъ болѣзни, о мѣстномъ и общемъ климатѣ, о необходимости чистоплотности, чистаго воздуха и устройства водостокъ. Далѣе мы сходимся во мнѣніяхъ относительно причинъ, порождаемыхъ неправильною жизнью, излишествами и неподходящимъ или недостаточнымъ питаніемъ.

Изъ побочныхъ мѣръ, необходимыхъ для предотвращенія болѣзни, я обращаю вниманіе на тѣ, которыя непосредственно касаются личности, и на тѣ, которыя относятся къ мѣстности, а касаются личности только посредственно.

### 1. Предохранительныя мѣры, касающіяся непосредственно личности.

*Упражненіе*, сообразно съ привычками индивидуума, его силою и способностью къ перенесенію физическихъ усилій, съ состояніемъ погоды и способомъ ею пользоваться, съ климатическими условіями, включая сюда температуру и время дня; вечеръ вреденъ для здоровья особенно въ мѣстностяхъ, въ которыхъ густое испареніе ложится низко надъ землею во время или послѣ солнечнаго заката; сообразно съ характеромъ атмосферы, насыщенной влагою или вполне лишенной ея, и преобладающимъ вѣтромъ, который можетъ содержать вредныя испаренія, какъ широко Южной Европы.

*Чистоплотность* и чистота жилища, которая не подчиняется никакимъ исключительнымъ условіямъ, кромѣ тѣхъ рѣдкихъ исключеній, которыя дѣлаютъ ее невозможною. Сюда относится и обильное употребленіе воды при умываніи.

*Вентиляція*, т. е., свободный доступъ и обращеніе чистаго воздуха, безъ дѣйствія непосредственнаго тока воздуха или сквознаго вѣтра, и избѣжаніе спертыхъ и душныхъ помѣщеній. Природа болѣе сообразуется съ требованіями человѣческой жизни, чѣмъ какія либо искусственныя средства, и поэтому слѣдуетъ призывать ее на помощь наукѣ.

*Одежда*, которая должна быть по возможности легка, соображаясь съ климатомъ, погодою и личною чувствительностью, или привычками. Дѣятельность кожи одна изъ самыхъ важныхъ жизненныхъ функцій, тѣмъ болѣе, что если она не правильна, то это отзывается на всѣ важные для существованія органы. Излишняя тяжесть одежды вызываетъ неправильный избытокъ дѣятельности, послѣдствіемъ чего является постоянное разслабленіе или постепенное истощеніе; между тѣмъ недостатокъ одежды можетъ вызвать подавленіе и прекращеніе дѣятельности кожи, что необходимо отзывается на высшихъ органахъ. Строгое обсужденіе этого вопроса болѣе всего необходимо въ тѣхъ мѣстностяхъ, гдѣ измѣненія температуры внезапны и значительны.

*Питаніе*, подъ которымъ я подразумѣваю и пищу и питье, должно во всякомъ случаѣ измѣняться сообразно съ климатомъ и такими исключительными условіями, какъ сила или слабость пищеваренія отдѣльныхъ личностей, или случайными обстоятельствами, которыя могутъ ви-

доизмѣнить или ухудшить пищеварительныя функціи и слѣдовательно дѣйствовать на аппетитъ. Если европеецъ, житель умѣреннаго климата, переселяется въ тропическій климатъ, то ему слѣдуетъ уменьшить количество животной пищи, если не вовсе ее оставить; переселяясь въ болѣе холодный климатъ, онъ можетъ съ успѣхомъ увеличить ее; постоянное употребленіе соли и приправленной пищи всегда вредно; относительное количество возбуждающихъ приправ должно во всякомъ случаѣ сообразоваться съ температурою и климатомъ; вообще слѣдуетъ воздерживаться отъ употребленія возбуждающихъ напитковъ, или, если оно уже вошло въ привычку, слѣдуетъ постепенно довести его до самыхъ умѣренныхъ размѣровъ; желудокъ никогда не долженъ быть обремененъ какою либо пищею. Важно, чтобы европеецъ въ тропическомъ климатѣ ѣлъ и пилъ только то, что необходимо, тѣмъ болѣе, что всякая болѣзнь, которой подверженъ подъ тропиками житель умѣренныхъ странъ, не только осложняется, поражая особенно пищеварительныя органы, но часто происходитъ непосредственно или посредственно отъ замедленнаго или обремененнаго пищеваренія. Человѣкъ, обладающій слабымъ пищевареніемъ, долженъ старательно избѣгать неудобоваримой и возбуждающей пищи, долженъ избирать простѣйшую діету, питаться только необходимымъ, а не удовлетворять своимъ вкусамъ; онъ долженъ ѣсть немного заразъ и ни въ какомъ случаѣ не передъ сномъ; долженъ избѣгать всякой возбуждающей пищи и никогда не насиловать аппетитъ.

*Образъ жизни.* Регулярность въ этомъ отношеніи имѣетъ большую важность, какъ предохранительное средство. Сюда относится правильное удѣленіе времени для отдыха, какъ онъ указывается отсутствіемъ свѣта и сномъ природы, — слѣдовательно, ранніе часы для вставанія и отправленія ко сну и достаточный, но не чрезмѣрный отдыхъ. Отношеніе ночи ко дню составляетъ лучшее указаніе на время, нужное для отдыха. Это отношеніе для лѣта умѣренныхъ поясовъ меньше, чѣмъ зимою, а тропическій день и ночь указываютъ на большую равномерность въ распредѣленіи времени. Бездѣятельность столь же вредна, какъ и излишняя тѣлесная и умственная дѣятельность, и своевременное чередованіе обохъ этихъ состояній въ указанные часы весьма важно. Правильность привычекъ требуетъ также питанія въ извѣстные часы, что не менѣе важно, чѣмъ аккуратность въ вышеуказанномъ отношеніи. Искусство распредѣлять время—важное предохранительное средство.

## 2. Предохранительныя средства, касающіяся мѣстности.

*Дренажъ.* Если мѣстность подвержена періодическому, неправильному или случайному насыщенію или затопленію водою, т. е., если она находится почти на равномъ уровнѣ съ близъ лежащею водою (какъ озера, рѣки съ медленнымъ теченіемъ или море), то обыкновенно приѣмными средствами для предотвращенія вредныхъ испареній и послѣдующаго зараженія воздуха вредными міазмами суть: 1) искусственное устройство, гдѣ возможно, каналовъ, которые бы понизили уровень воды или относительно подняли бы общій уровень почвы, что предотвращаетъ застаиваніе воды; и 2) взрыхленіе почвы вспахиваніемъ и прорѣзываніемъ бороздъ, съ тѣмъ чтобы испаренія происходили быстро, и міазмы уносились какъ только начнутъ выдѣляться.

Въ большихъ городахъ и густо населенныхъ участкахъ, гдѣ скопленіе разлагающихся и разложившихся животныхъ и растительныхъ ве-

щество должно быть по необходимости велико, слѣдуетъ дать имъ настолько свободный выходъ посредствомъ подземной канализаціи и уборки остатковъ, чтобы всѣ эти вещества наискорѣйшемъ образомъ достигли такихъ путей, по которымъ нечистоты удалятся весьма быстро, или отвести ихъ въ настолько удаленный резервуаръ, который обезпечить поглощеніе, разжиженіе и разсѣяніе всѣхъ вредныхъ паровъ прежде, чѣмъ они могутъ пропитать атмосферу. Чтобы быть здоровымъ, каждое жилище должно быть доступно естественному теченію воздуха и снабжено обильнымъ запасомъ свѣжей воды, а всѣ нечистоты должны быстро удалаться.

*Измѣненіе климата* очисткою, обработкою и всѣми другими средствами, сопутствующими промышленности и производящими вдвойнѣ благотворные результаты, 1) устраняя воспримчивость жителей къ болѣзнямъ, 2) устраняя причины, часто порождающія болѣзни — вредныя испаренія изъ почвы.

*Выборъ жилища*, что касается положенія его, которое должно находиться какъ можно далѣе отъ всякихъ геологическихъ вліяній, отъ мѣстностей, гдѣ вода заключаетъ минеральныя подмѣси (какъ желѣзо и свинецъ), отъ особенныхъ (мѣстныхъ) и вредныхъ воздушныхъ теченій, какъ въ нѣкоторыхъ долинахъ, отъ лѣса, среди котораго всегда нужно расчистить порядочное мѣсто, отъ стоячихъ водъ, и наконецъ отъ уровня испаренія, который состоитъ изъ быстрого и также постояннаго почвеннаго испаренія, и который легко отличается, особенно въ болотистыхъ мѣстностяхъ, по густому бѣлому туману, который лежитъ, какъ отдѣльная часть атмосферы, на разстояніи нѣсколькихъ футъ отъ земли вскорѣ послѣ солнечнаго заката.

Этотъ предметъ въ послѣднее время привлекъ вниманіе населенія болѣе густо населенныхъ частей Европы, и особенно важенъ для колониста, которому иногда приходится самому выбирать мѣсто для жилища.

### Медицинскія предохранительныя средства.

Никакое средство, кромѣ гомеопатическаго для извѣстной болѣзни, т. е., производящаго въ человѣческомъ организмѣ аналогичную болѣзнь, не можетъ быть дѣйствительно, истинно и неизмѣнно предохранительнымъ. Предохранительныя мѣры посредствомъ лѣкарственныхъ воздѣйствій состоятъ въ постоянномъ повтореніи обыкновенно въ значительныхъ дозахъ, черезъ промежутки приблизительно въ двѣнадцать часовъ, одного или болѣе средствъ, которыя, по своему характеристическому воздѣйствію и по указаніямъ относительно выбора для каждой болѣзни, наиболѣе подходятъ къ характеристическимъ чертамъ болѣзни, когда она принимаетъ эпидемическое или мѣстное преобладаніе. Поэтому первымъ дѣломъ слѣдуетъ отнестись къ статьѣ, которая будетъ ниже посвящена лѣченію каждой болѣзни въ отдѣльности, и тѣмъ самымъ привести въ извѣстность указанныя средства, употребляющіяся поодиночкѣ или въ соединеніи, при перемѣнныхъ приѣмахъ. Эти лѣкарства описываются, какъ *непосредственно специфическія* и поэтому, обратившись къ отдѣлу о «*характеристическихъ дѣйствіяхъ лѣкарствъ*», мы тѣмъ самымъ достигнемъ болѣе полного выясненія симптомовъ, характеризующихъ каждое изъ намѣченныхъ средствъ.

Если подъ заглавіемъ особой болѣзни, одно или болѣе средствъ указаны, какъ непосредственно специфическія при извѣстныхъ симпто-



махъ, то они при своевременномъ употребленіи будутъ, безъ сомнѣнія, и вѣрнымъ предохранительнымъ или видоизмѣняющимъ средствомъ для данной болѣзни. Такимъ средствомъ является, напримѣръ, прививка оспы противъ этой болѣзни, прививка, которую слѣдуетъ повторить, если много лѣтъ прошло уже со времени первой прививки и къ которой слѣдуетъ прибѣгать, если она не была раньше произведена \*); *Belladonna* противъ скарлатины, о чемъ одинъ весьма извѣстный патологъ-аллопатъ сдѣлалъ слѣдующее важное признаніе: «*Belladonna* въ весьма малыхъ дозахъ употреблялась, согласно рекомендаціи Ганемана, какъ предохранительное средство, и многіе случаи подтвердили ея пользу»; *China* и *Lobelia* противъ болотныхъ перемежающихся лихорадокъ; *Mercurius corrosivus* противъ дизентеріи; *Bryonia*, *Rhus toxicodendron* и *Arsenicum* противъ нѣкоторыхъ разновидностей тифа; *Cuprum aceticum*, *Camphora* и *Veratrum* противъ холеры или поноса, или противъ сильнаго внезапнаго расслабленія съ спазмодическими болями и судорогами, когда господствуютъ вышеназванныя болѣзни; *Aconitum* и *Pulsatilla* противъ кори; *Aconitum*, *Belladonna*, *Hyoscyamus* въ тѣхъ случаяхъ, гдѣ въ извѣстныхъ мѣстностяхъ господствуетъ воспалительная лихорадка съ выдающимся поражениемъ мозга, которая одновременно проявляется въ одинаковой формѣ у нѣсколькихъ лицъ; *Bryonia* въ случаяхъ и мѣстностяхъ, гдѣ появляется воспалительная лихорадка съ разстройствомъ желудка; *Carbo vegetabilis* противъ скорбута; *Sabina* и *Secale* противъ грозящихъ преждевременныхъ родовъ; *Camphora* противъ сильной простуды (гриппа), когда она, какъ выражаются, «обходитъ цѣлый домъ».

Слѣдуетъ повторять приемы предохранительныхъ лѣкарствъ черезъ промежутки приблизительно въ 12 часовъ, до тѣхъ поръ, пока не появится извѣстная степень ихъ лѣкарственного дѣйствія: тогда курсъ можетъ считаться законченнымъ; но и тогда слѣдуетъ слѣдить за его результатами, такъ какъ можетъ случиться, что вмѣсто нихъ проявляется господствующая болѣзнь въ измѣненной формѣ.

### Радикальное лѣченіе.

Ни одинъ способъ лѣченія нельзя считать вполне успѣшнымъ безъ соответствующихъ радикальныхъ средствъ, при существованіи скрытыхъ внутреннихъ болѣзней. Золотуха въ той или другой формѣ или въ связи съ другими болѣзнями можетъ быть рассматриваема, какъ предрасполагающая причина восприимчивости ко всѣмъ болѣзнямъ, т. е., родоначальницею весьма многихъ болѣзней и наиболѣе частымъ источникомъ ихъ злокачественности и печальнаго исхода.

Радикальный способъ лѣченія примѣняется для устраненія или уничтоженія всѣхъ слабостей конституціи, дурныхъ свойствъ тѣла или темперамента, которыя являются не только источникомъ болѣзни, но и усложняющимъ обстоятельствомъ при другихъ болѣзняхъ и угрожаютъ разстройствомъ организма, дѣйствуя на одинъ или нѣсколько главныхъ органовъ жизни. Радикальное лѣченіе еще умѣстно тамъ, гдѣ нужно устранить тѣ медленныя болѣе или менѣе скрытыя хроническія болѣзни, которыя, дѣйствуя постоянно на организмъ, впоследствии разрушаютъ его.

\*) Относительно пользы оспопрививанія специалисты сильно между собою расходятся.

Признаки, по которымъ можно узнать присутствіе скрытыхъ болѣзней, въ особенности при близкомъ родствѣ, указаны въ статьѣ подъ заглавіемъ «Исслѣдованіе больного». Слѣдуетъ при этомъ обращать вниманіе на органы, которые легче всего подвергаются постороннимъ вреднымъ вліяніямъ, на перемѣну климата, условія мѣстности, въ которой больной проживаетъ, на болѣзни, которыми онъ чаще всего страдаетъ, и на закоренѣлый, особый или опасный видъ, который принимаютъ эти болѣзни.

Изъ всѣхъ этихъ обстоятельствъ больше всего заслуживаетъ вниманія вопросъ о родствѣ, такъ какъ тутъ кроется начало золотухи подъ всевозможными видами.

Можемъ не безосновательно считать наслѣдственными всѣ внутренніе недостатки организма или болѣзни, которыя являются съ большею или меньшею силою у одного или нѣсколькихъ членовъ одного и того же семейства. Случается, что и на видъ здоровые родители имѣютъ въ себѣ зародыши болѣзни и способны передать ихъ потомству. Отсюда необходимость разспрашивать о здоровіи кровныхъ родственниковъ. Съ другой стороны, хотя не существуетъ въ семействѣ наслѣдственной болѣзни, случается однако, что потомство получаетъ золотушную конституцію, въ случаѣ слишкомъ ранняго или поздняго возраста вступленія въ бракъ, слишкомъ большой разницы возраста у родителей или же вслѣдствіе излишества половыми наслажденіями и отъ другихъ причинъ, а иногда вслѣдствіе того, что скверная пища и нечистый воздухъ повліяли на здоровье одного или обоихъ родителей; наконецъ, зародышъ золотухи можетъ быть переданъ ребенку мамкою, страдающею этою или другою болѣзью. Такимъ образомъ, къ золотухѣ можно отнести, между прочимъ, англійскую болѣзнь, расширеніе, искривленіе и разрушеніе костей отъ сравнительно маловажныхъ обстоятельствъ; хроническія болѣзни кожи или особую воспримчивость ея къ накожнымъ болѣзнямъ безконечнаго разнообразія, особливо лишайнаго свойства; несовершенство въ строеніи мозга и идиотизмъ или склонность къ душевнымъ болѣзнямъ, особливо въ связи съ придуханіями железъ; торпидныя или обыкновенно безболѣзненные язвы, выдѣляющія часто водянистую и ѣдкую жидкость, едва успѣвающія высохнуть въ одномъ мѣстѣ и сейчасъ же являющіяся въ другомъ; болѣзни слизистыхъ оболочекъ желудка, кишекъ и воздухоносныхъ путей; обыкновенное и продолжительное выдѣленіе жидкости изъ разныхъ частей вслѣдствіе самаго легкаго раздраженія, чѣмъ обнаруживается недостатокъ жизненной силы. Сюда же относятся постоянныя бѣлы и хроническія выдѣленія изъ ушей, хроническія воспаленія глазъ и вѣкъ съ выдѣленіемъ очень клейкой жидкости и слипаніемъ вѣкъ по утрамъ; большая чувствительность глазъ къ сквознякамъ и раздраженіе вслѣдствіе чтенія; постоянное теченіе слезъ или склонность къ заливанію глазъ слезами; большая чувствительность къ свѣту и расположеніе къ ячменямъ; хроническія воспалительныя и нагноительныя болѣзни и хроническія увеличенія и отвердѣнія железистыхъ тканей вообще, какъ, напр., шейныхъ, подчелюстныхъ, паховыхъ и подмышечныхъ железъ; нарывы; хроническое увеличеніе и обычная твердость живота; присутствіе воды въ мозгу, въ полости груди и живота, или обшая водянка у нѣсколькихъ членовъ семьи; туберкулезная чахотка; органическія страданія брыжейки, изнуреніе и постепенный упадокъ силъ; глисты, когда они очевидно порождаются не случайно, а вслѣдствіе наслѣдственныхъ недостатковъ.

Между вспомогательными средствами, примѣняемыми при радикальномъ лѣченіи золотухи, особенно важны слѣдующія:

*Дѣта.* Пища должна быть питательна и удобоварима и должна быть принимаема насколько возможно правильно, иногда въ частыхъ приѣмахъ, но понемногу заразъ. Она должна въ одинаковой пропорціи состоять изъ растительной и животной пищи, или же изъ растительной съ примѣсью чистаго мясного сока. Слѣдуетъ предпочитать жареное мясо, особенно баранину и говядину; яйца въ сметку съ соответствующимъ количествомъ хорошаго домашняго пшеничнаго хлѣба, но безъ всякихъ приправъ; иногда молоко, если оно не противно пациенту, что нерѣдко случается. Изъ напитковъ полезнѣе всего вода; хорошее и здоровое пиво тоже нельзя считать вреднымъ, хотя нельзя упускать изъ виду, что бродящіе и спиртные напитки особенно вредны тѣмъ, кто воспримчивъ къ ихъ дѣйствию. Всякія возбуждающія средства должны быть строго избѣгаемы.

*Воздухъ* можетъ только содѣйствовать пицѣ при лѣченіи золотушныхъ болѣзней, особливо чистый загородный воздухъ въ здоровой, сухой, по возможности возвышенной мѣстности, защищенной отъ холодныхъ вѣтровъ. Свободный доступъ воздуха и хорошая вентиляция очень важны во всѣхъ жилыхъ помѣщеніяхъ, особенно въ спальнѣ. Полезно тоже при хорошей погодѣ проводить большую часть дня на открытомъ воздухѣ, но безъ чрезмѣрнаго напряженія силъ.

*Движеніе* очень полезно, но при немъ слѣдуетъ избѣгать слишкомъ большаго напряженія силъ и не останавливать выдѣленіе пота. Нельзя поэтому оставаться съ открытою головою или въ покоѣ послѣ сильнаго движенія. Надлежащая защита кожи отъ задержки испарины и легкое движеніе необходимы. При дурныхъ условіяхъ температуры слѣдуетъ воздерживаться отъ прогулокъ на открытомъ воздухѣ, особенно при сырой погодѣ. Но когда движеніе, вслѣдствіе неблагоприятной погоды, не возможно на открытомъ воздухѣ, то оно необходимо дома. Соблюдая всѣ эти правила при физическихъ упражненіяхъ и соответственной гимнастикѣ, а также при всякаго рода занятіяхъ, приводящихъ въ движеніе мышцы и связки, можно въ высокой степени вызвать усиленную дѣятельность всѣхъ функцій организма.

*Вода* полезна не только для соблюденія чистоты и опрятности, но также и въ томъ отношеніи, что дѣйствуетъ благотворно на кожу. Купаніе въ холодной водѣ должно производиться ежедневно (если нѣтъ особыхъ противопоказаній), дома или на воздухѣ, соблюдая всѣ вышеизложенныя правила и при обыкновенной температурѣ тѣла, которая во время купанія не должна быть ни выше, ни ниже нормальной, съ тщательнымъ соблюденіемъ сильнаго растиранія и съ предостереженіемъ отъ продолжительной зябкости послѣ купанія. Ежедневное мытье и натираніе тѣла, особенно груди, живота и шеи грубыми, мокрыми, а потомъ грубыми, сухими полотенцами часто вполне замѣняетъ купаніе.

*Опрятность* тѣла, помѣщенія, одежды и бѣлья обязательна, при чемъ слѣдуетъ по возможности часто мѣнять носильное и постельное бѣлье; самую же постель слѣдуетъ часто чистить и переворачивать; тутъ же замѣтимъ, что пухъ и перья нельзя считать полезными. Слѣдуетъ особенно избѣгать сырой одежды или постели.

*Регулярность* въ умственныхъ, нравственныхъ и физическихъ привычкахъ должна быть тщательно соблюдаема, при чемъ слѣдуетъ избѣгать всякаго рода возбужденій, придерживаясь постоянно одного и того

же умѣренного образа жизни. Очень важно правильное распределение времени, соблюдая при этомъ различіе между днемъ и ночью. Слѣдуетъ по возможности избѣгать мрачнаго настроенія мыслей посредствомъ какихъ нибудь интересныхъ занятій, при чемъ однако нельзя прибѣгать къ возбуждательнымъ средствамъ. Для лицъ, обладающихъ средствами, иногда полезна частая перемѣна обстановки, но только, понятно, если это не сопряжено съ большимъ возбужденіемъ.

### Радикальныя медицинскія средства.

Какъ и по отношенію къ предохраненію болѣзней, одна только гомеопатія обладаетъ средствами для радикальнаго ихъ излѣченія. Въ случаѣ особой болѣзни, вызванной какимъ нибудь врожденнымъ порокомъ конституціи или сопровождающей его, мы часто замѣчаемъ, что средства, во всѣхъ отношеніяхъ соответствующія симптомамъ болѣзни и при другихъ условіяхъ дѣйствующія какъ специфическія, не производятъ никакого дѣйствія, сколько бы ихъ ни употреблять. Очевидно, что присутствіе врожденныхъ конституціональныхъ пороковъ до того иногда измѣняетъ внѣшній видъ болѣзни, что не трудно ошибиться при опредѣленіи ея особенно не специалисту.

Во всякомъ случаѣ, если какое нибудь повидимому вполне гомеопатическое лѣкарство не произвело желаемаго дѣйствія, то слѣдуетъ обстоятельно изслѣдовать всѣ предварительныя семейныя условія жизни, чтобы убѣдиться, не существуетъ ли въ его семействѣ наследственнаго порока, который могъ придать особый характеръ его болѣзни и затѣмъ приступить къ радикальному лѣченію, прибѣгая къ такимъ средствамъ какъ *Sulfur* — въ случаѣ хронической болѣзни кожи; *Calcarea carbonica* — при болѣзненномъ состояніи железъ; *Mercurius* — когда затронуты кости, за исключеніемъ тѣхъ случаевъ, гдѣ это происходитъ отъ непосредственнаго злоупотребленія аллопатическими приемами ртути, противъ чего требуется употребленіе *Acidi nitrici* или *Hepar. sulfur.*; опять *Mercurius* — при пораженіи слюнныхъ железъ, но подъ вышеупомянутымъ условіемъ; *Carbo vegetabilis* — противъ цинготныхъ осложненій; *Sabina* и иногда *Secale* и *Sulfur* — въ случаѣ расположенія къ преждевременнымъ родамъ. Это только нѣсколько общихъ намековъ; затѣмъ можно еще сдѣлать слѣдующее примѣчаніе относительно *Sulfur*.

Очень часто, послѣ того, какъ больной принялъ нѣсколько дозъ сѣры, дремлющая воспримчивость организма пробуждается и тогда пациентъ можетъ съ полнѣйшимъ успѣхомъ прибѣгнуть опять къ лѣкарству, которое раньше вовсе не дѣйствовало. Въ случаѣ, если болѣзнь очень глубоко проникла въ организмъ или имѣетъ злокачественный характеръ, слѣдуетъ прибѣгать къ попеременному способу лѣченія, которое заключается въ томъ, что пациентъ принимаетъ одну или нѣсколько дозъ сѣры, какъ только дѣйствіе другихъ лѣкарствъ становится слабымъ, и затѣмъ опять прибѣгаетъ, въ случаѣ надобности, къ соответствующимъ промежуточнымъ лѣкарствамъ. Во многихъ хроническихъ болѣзняхъ въ высшей степени полезно или даже безусловно необходимо начинать лѣченіе съ сѣры по одной дозѣ въ сутки, въ продолженіе 7—10 дней, или пока въ большей или меньшей степени не обнаружится ея физиологическое дѣйствіе, а затѣмъ въ продолженіе 4 дней наблюдать за исчезновеніемъ лѣкарственныхъ и появленіемъ какихъ либо особенныхъ симптомовъ, тре-

бующихъ промежуточныхъ лѣкарствъ, или же иногда пріостановить лѣчение на нѣсколько дней или даже недѣль.

Такъ какъ нѣтъ общаго правила, которое можно было бы примѣнить вездѣ, ко всѣмъ случаямъ заболѣванія, то различныя варіаціи лѣченія должны быть предоставлены на усмотрѣніе врача. Замѣтимъ, однако, что пока кожа, вслѣдъ за приемами сѣры, проявляетъ большую дѣятельность, до тѣхъ поръ слѣдуетъ на нѣкоторое время пріостановить всякое лѣченіе. Если же въ этихъ промежуткахъ являются посторонніе симптомы, требующіе особыхъ лѣкарствъ, то слѣдуетъ давать эти лѣкарства впрядъ до ихъ исчезновенія. Пока улучшеніе здоровья дѣлаетъ хотя медленные, но замѣтные успѣхи, слѣдуетъ воздержаться отъ повторныхъ приемовъ сѣры, возвращаясь къ ней опять, когда состояніе здоровья не улучшается или становится хуже. Когда острый періодъ болѣзни прошелъ, благодаря специальнымъ средствамъ, то нельзя еще считать лѣченіе окончательнымъ, но слѣдуетъ еще принимать періодически сѣру въ отдаленныхъ промежуткахъ времени. Благодаря такому лѣченію, проходятъ наиболѣе упорныя болѣзни, и намъ удавалось такимъ образомъ остановить развитіе органическаго разрушенія, если оно уже наступило, продлить больному жизнь и возвратитъ ему сравнительное здоровье на продолжительное время.

Общее правило, что лѣкарство слѣдуетъ принимать разъ въ сутки, утромъ, натощакъ, въ количествѣ, достаточномъ для развитія легкаго физиологическаго дѣйствія, которое обыкновенно необходимо для искорененія глубоко сидящихъ болѣзней.

### Общія условія и указанія относительно радикальнаго лѣченія.

Естественно, что жизненность, какъ животныхъ, такъ и растений, увеличивается весною и уменьшается осенью; откуда слѣдуетъ, что весна, въ силу большей энергіи жизненныхъ силъ въ это время, болѣе всего пригодна для радикальнаго лѣченія.

Я долженъ особенно настаивать на томъ, что не слѣдуетъ обезкураживаться, если успѣхи лѣченія не сейчасъ замѣтны, а твердо продолжать оное, пока всѣ обстоятельства указываютъ на то, что оно правильно, въ полной увѣренности, что только настойчивость приведетъ лѣчение къ успѣшному результату.

Если женщина родила одного или нѣсколькихъ болѣзненныхъ дѣтей, то она должна подвергнуть себя основательному лѣченію, даже въ случаѣ, если бы она опять стала беременной. Въ этомъ случаѣ она должна принимать особыя мѣры предосторожности.

### Правила діеты при гомеопатическомъ лѣченіи.

#### Дозволенная пища.

*Супъ* или бульонъ изъ нежирной говядины, телятины или баранины, приправленный солью; можно къ нему прибавить сагъ, тапиоку, вермишель, рисъ, макароны, перловую кашу.

*Мясо:* баранина, говядина, живность, жаворонки, крошки и дичь вообще, скорѣе жареное, чѣмъ вареное.

*Яйца* въ смятку, свѣжее масло и кислое молоко.

*Рыбы:* камбала, мерлань, лососина, форель, треска, мулеть, перша, палтусъ, скорбе вареня, чъмъ жареня; въ послѣднемъ случаѣ можно только ѣсть бѣлую часть рыбы, остальную же прожаренную слѣдуетъ отбросить.

*Зелень:* картофель хорошо жаренный и приготовленный, если нужно, на мясной подливкѣ, вмѣсто масла.

*Приправы:* соль и сахаръ въ умѣренномъ размѣрѣ.

*Хлѣбъ:* всѣ сорта легкаго, не свѣжеиспеченаго хлѣба и бисквита, безъ примѣси соды, поташа и тому подобныхъ веществъ.

*Легкіе пудинги* изъ вермишеля, семолины, саго, аррорута, риса; макароны безъ сыра; обыкновенное пирожное изъ муки, яицъ, сахару и небольшого количества хорошаго масла.

*Фрукты:* печеняя яблоки и груши или варенье изъ тѣхъ же фруктовъ, красной смородины, малины, винограда. Фрукты вообще не должны быть кислы, а вполнѣ зрѣлы, также не видѣ консервовъ или желе.

*Напитки:* вода, молоко съ водою, какао, шоколадъ, сахарная, сахарная, рисовая вода, слабый черный чай, въ случаѣ, если онъ при обыкновенныхъ условіяхъ оказался безвреднымъ.

### Запрещенная пища.

*Супы:* изъ черепахи — настоящій и поддѣльный, оксѣ-тель, супъ изъ дичи и вообще всѣ остро приправленные супы.

*Мясное:* свинина, сало, окорокъ, телячья голова, телятина, индѣйка, утка, гусь, колбаса, почки, неченка и всякаго рода жирное и соленое мясо.

*Рыбное:* раки, омары, устрицы, вообще раковины и почти всѣ рыбы, не упомянутыя между дозволенными сортами рыбъ, точно также соленыя, копченныя и маринованныя рыбы.

*Овощи:* огурцы, сельдерей, лукъ, редиска, петрушка, хрѣнь, рѣпа, тминъ, чеснокъ и всякаго рода маринованныя овощи, салатъ и сырая зелень.

Сильно приправленные десертныя блюда.

Всякаго рода паштеты, какъ вареные, такъ и жареные или печеные.

Всякаго рода острия приправы и соусы, а также горчица и уксусъ. Сыръ.

Каштаны, орѣхи всѣхъ сортовъ, миндаля, изюмъ и вообще всѣ десерты, не упомянутыя между дозволенными фруктами.

При особыхъ условіяхъ хода болѣзни, по усмотрѣнію врача, дѣлаются измѣненія относительно дозволенныхъ и недозволенныхъ блюдъ. Если окажется нужнымъ измѣненіе діеты, слѣдуетъ дѣлать это постепенно и осторожно.

Относительно времени приема пищи слѣдуетъ соблюдать регулярность; столько же вредно не принимать долгое время пищи, сколько принимать ее въ слишкомъ большомъ количествѣ заразъ.

## ЧАСТЬ II.

# СИМПТОМЫ И ЛѢЧЕНІЕ БОЛѢЗНЕЙ.

### Лихорадки.

#### Общее разсмотрѣніе лихорадки.

*Причины прямая и косвенная, лѣченіе и требуемая діета.*

Во всякой острой болѣзни существуетъ лихорадочное состояніе; при лихорадѣ въ собственномъ смыслѣ, существуетъ общее функціональное разстройство, повышенная дѣятельность сосудистой системы съ участіемъ нервной системы и появленіе ненормальнаго жара тѣла. Общія лихорадочныя симптомы суть: прежде всего оцущеніе холода или дрожь, затѣмъ жаръ, учащенный пульсъ, жажда, бессонница и разбитость. Лихорадка обладаетъ также свойствомъ переходить изъ одной формы въ другую. Такимъ образомъ воспалительная лихорадка можетъ, при кровоизвлекающемъ лѣченіи, перейти въ слабую тифозную форму; или простая лихорадка, вслѣдствіе несоотвѣтственнаго лѣченія, можетъ принять форму воспалительной или стать перемежающеюся; одинъ и тотъ же приступъ можетъ представлять всѣ эти разновидности.

Лихорадка есть реакція организма на раздраженіе, обыкновенно на ядовитое вещество; жестокость приступа пропорціональна болѣзнетворному влиянію; эта борьба организма соотвѣтственнымъ образомъ ослабляетъ больного; на этомъ основаніи, нѣкоторыя лихорадки извѣстны подъ именемъ злокачественныхъ.

Лихорадки, оканчивающіяся благополучно и имѣющія правильное теченіе, могутъ быть подраздѣлены на пять періодовъ: приступъ, повышение, кризисъ, пониженіе и выздоровленіе. Когда результатъ роковой, онъ можетъ происходить отъ внезапнаго перехода болѣзни на какой нибудь важный для жизни органъ, отъ истощенія жизненной энергіи или отъ разрушенія какого нибудь важнаго органа.

Вѣра въ существованіе критическихъ дней имѣетъ очень давнее происхожденіе; но существуетъ извѣстная разница въ способѣ счета: одни считаютъ съ момента наступленія озноба, другіе съ появленія жара; за исключеніемъ тѣхъ случаевъ, когда періодичность ясно выражена, какъ при перемежающей лихорадкѣ, эти различія въ счетѣ не играютъ большой роли, такъ какъ гомеопатическое лѣченіе ускоряетъ кризисъ и такимъ образомъ искусственно сокращаетъ болѣзнь. Средняя продолжительность острыхъ болѣзней гораздо короче при гомеопатическомъ лѣченіи, чѣмъ при лѣченіи по старой методѣ или если болѣзнь предоставлена природѣ; слѣдовательно, нельзя полагаться на вычисленія, основанныя не на гомеопатическомъ лѣченіи; и лучший методъ — это внимательно слѣдить за болѣзнью и прибѣгать къ лѣкарствамъ, наиболее пригоднымъ для того, чтобы привести ее къ удовлетворительному исходу.

Кризисъ можетъ проявляться разстройствомъ кишекъ, обильнымъ потомъ, кровотеченіемъ, увеличеніемъ или измѣненіемъ другихъ отдѣлений или сыпью. Послѣ кризиса, если онъ благополученъ, кожа становится влажною и возобновляетъ свои функціи и пульсъ возвращается къ своей нормальной высотѣ.

Лихорадки были классифицированы различно; принятое въ этой книгѣ подраздѣленіе ихъ слѣдующее: простая постоянная или эфемерная лихорадка; тифъ брюшной или тифоидъ; цереброспинальный или сыпной; возвратная горячка; и сыпныя лихорадки: скарлатина, миларія, оспа и корь.

*Причины лихорадки.*—У нѣкоторыхъ субъектовъ существуетъ предрасположеніе къ острымъ болѣзнямъ: сангвиническій, нервный и желчный темпераменты обладаютъ этою восприимчивостію въ болѣе выраженной степени, чѣмъ флегматическій.

Причины, вызывающія лихорадку, очень многочисленны: міазмы, испаренія, вредные газы, эпидемическія вліянія, контактіи, умственные потрясенія, разстройство нѣкоторыхъ важныхъ органовъ, наружныя поврежденія, излишество или погрѣшности въ діетѣ, вода, избыточная разлагающимися или органическими веществами, жаръ или холодъ, или перемѣны температуры, вліянія холода или сырости, скрывшіяся сыпи—однимъ словомъ все, что нарушаетъ равновѣсіе организма.

### Общее лѣченіе и діета при лихорадкѣ.

Весьма существеннымъ при лѣченіи лихорадки являются: полный покой, умственный и физическій.

Горизонтальное или полулежащее положеніе, ежедневная перемѣна бѣлья, тепловатое гидropатическое обертываніе или по крайней мѣрѣ тепловатое обтираніе губкою.

Чистый воздухъ и прохладное помѣщеніе; температура въ комнатѣ больного въ тѣхъ мѣстностяхъ, гдѣ можно измѣнять ее, должна колебаться отъ 55°—до 60° F. или отъ 7°—10° R. Обильное употребленіе дезинфицирующихъ жидкостей Конди или Бернета, хлорала или хлориновой извести. Немедленное удаленіе всѣхъ экскрементовъ. Вѣшаніе простыни, постоянно смачиваемой извѣстнымъ растворомъ дезинфицирующей жидкости, на дверь комнаты больного, оказываетъ большую услугу, задерживая распространеніе заразы. Доступъ свѣжаго воздуха необходимъ.

Пуховики должны уступить свое мѣсто матрацамъ, одѣяла должны быть легкія и часто перемѣняться. Занавѣси и пологъ у кровати должны быть сняты, равно какъ и всѣ ковры, и полъ въ комнатѣ слѣдуетъ часто обтирать мокрою стиркою.

*Діета.*—Природа предписываетъ режимъ, котораго слѣдуетъ держаться, отнимая аппетитъ; жажда указываетъ на необходимость питья. Вода—лучшее питье; пока воспаленіе прогрессируетъ, нельзя позволять никакой твердой пищи, хлѣба, даже каши и т. п.; во время паденія лихорадки можно дозволить изрѣдка кашу или легкій хлѣбъ въ небольшомъ количествѣ; одна ошибка съ этой стороны можетъ причинить непоправимую часто бѣду, и всегда гораздо безопаснѣе погрѣшнить со стороны лѣшенія, чѣмъ снисхожденія.

Сухарная вода, ячменная или рисовая вода, подслащенная небольшимъ количествомъ сахара или мадиноваго или клубничнаго сиропа, или



лимонадъ — все это можно позволить, когда лихорадка нѣсколько спала. По приближеніи выздоровленія можно давать въ малыхъ количествахъ заразы и черезъ короткія промежутки времени саго, аррорутъ, какао и бифъ-ти (мясной чай). Плоды изъ перечисленныхъ въ діетическихъ правилахъ. Введенія вообще разрѣшаются въ большей части лихорадокъ, неосложненныхъ доносомъ. Питье въ большинствѣ случаевъ слѣдуетъ давать часто и лучше малыми порціями, чѣмъ большими глотками.

### Простая постоянная или эфемерная лихорадка. (Febricula).

Начнемъ нашъ обзоръ съ эфемерной или переходящей лихорадки, которая заканчивается обыкновенно въ 24 часа. Если она не эфемерная, то можетъ продолжаться отъ 3—8—10 дней. Она часто служитъ началомъ другихъ серьезныхъ заболѣваній, какъ скарлатина корь или оспа, хотя иногда является самостоятельною болѣзью.

*Симптомы.* — Дрожь, съ послѣдующимъ жаромъ, бессонница, жажда, ускоренный пульсъ, общая разбитость и слабость, оканчивающіяся обильнымъ потомъ. Обыкновенно эта лихорадка появляется внезапно, предшествуемая иногда за день или за два общимъ недомоганіемъ; боль въ головѣ и въ членахъ, потеря аппетита и запоръ составляютъ постоянныя явленія при этой болѣзни.

Д-ръ Мурчисонъ думаетъ, что простая постоянная лихорадка, горячка и солнечная лихорадка тропиковъ, слѣдующая за вліяніемъ солнечныхъ лучей, суть лишь болѣе жестокія формы этой англійской простой лихорадки или фебрикулы.

*Причина.* — Простуда, чрезмѣрное напряженіе, погрѣшности или неумѣренности въ діетѣ, или вліяніе солнечнаго жара.

*Распознаваніе или діагнозъ.* — Она начинается обыкновенно внезапно, — термометръ, приложенный къ кожѣ, показываетъ внезапное повышение температуры на 4°—5° противъ нормы. Ея появленіе можетъ быть приписано какой нибудь опредѣленной причинѣ; она не сопровождается никакой сыпью; какъ слѣдствіе ея, можетъ появиться сыпь на губахъ.

По старой системѣ, если причина лихорадки не можетъ быть отнесена, напр., къ разстройству пищеваренія, то лѣченіе можетъ быть иногда рискованнымъ; ибо, если простая лихорадка является началомъ воспаленія, то врачъ-аллопаты рискуютъ усилить ее назначеніемъ возбуждающихъ, изъ боязни, что она перейдетъ въ тифъ; или съ другой стороны ослабить организмъ извлекающимъ лѣченіемъ. Единственный безопасный методъ для аллопата — это выждать выясненія характера болѣзни.

Гомеопатическій методъ, наоборотъ, лѣчитъ эту начальную или эфемерную лихорадку быстро, безопасно и непосредственно, не прибѣгая къ чему нибудь пагубному для ея дальнѣйшаго теченія.

*Лѣченіе.* — *Аконитъ*, когда вышеперечисленные симптомы появляются безъ того, чтобы можно было констатировать какую-нибудь опредѣленную причину. Жаръ и сухость кожи, быстрый и полный пульсъ. Если лихорадка эфемерная, то Аконитъ легко прекращаетъ ее; если-же она является предвѣстникомъ болѣе серьезнаго заболѣванія, то онъ или обрываетъ ее, или значительно видоизмѣняетъ ея характеръ. *Принимать черезъ часъ или два часа по одному приѣму.*

## Постоянная или воспалительная лихорадка.

Подъ этимъ заглавіемъ мы опишемъ видъ фебрикулы, появляющейся отъ болѣе тяжелыхъ причинъ и болѣе упорной по своему теченію.

*Симптомы.* — Ознобъ или дрожь, обыкновенно значительный, сопровождаемый жгучимъ жаромъ; пульсъ сильный, твердый и значительно ускоренный, сухость кожи, рта, губъ; языкъ ярко-красный или слегка бѣловатый; жажда; моча красная и въ скудномъ количествѣ; запоръ; дыханіе учащено, подобно пульсу; улучшение, какъ только пульсъ становится болѣе нормальнымъ. Эта лихорадка протекаетъ быстро, рѣдко затягиваясь больше 14 дней, прогрессируя до кризиса, который проявляется обильнымъ потомъ, обильнымъ выдѣленіемъ мочи, поносомъ или кровотеченіемъ, преимущественно носовымъ. При гомеопатическомъ лѣченіи, наступленіе кризиса ускоряется и не сопровождается медленнымъ выздоровленіемъ.

Эта лихорадка, если ее тщательно не лѣчить, обладаетъ склонностью поражать важные органы; она часто осложняется болѣе или менѣе легкимъ расстройствомъ желудка, печени или мозга.

*Причины.* — Внезапный холодъ или задержка испарины; дѣйствіе сырости или мокроты; сухой, восточный вѣтеръ; сильное душевное потрясеніе; наружныя поврежденія; мѣстное воспаленіе; наконецъ, дурно пользованные слабые лихорадочные приступы.

При выборѣ лѣкарства нужно слѣдить за проявленіемъ, усиленіемъ или измѣненіемъ симптомовъ.

Если представляются затрудненія въ выборѣ, слѣдуетъ справиться въ главѣ о «Характеристикѣ дѣйствія лѣкарствъ».

### Лѣченіе.

#### Общія показанія.

Дрожь, жаръ, горячая, сухая кожа, бессонница (*Aconitum*); головныя боли, съ бредомъ (*Belladonna*); съ тошнотой и упадкомъ силъ (*Veratrum viride*); съ забывемъ (*Gelsemium*); съ колющими болями въ членахъ (*Cimicifuga*); съ болью въ груди или кашлемъ (*Bryonia*); съ нервной раздражительностью (*Chamomilla*). Тепловатыя ванны или обтираніе, самая легкая діета, оставаться въ постели.

#### Детальное лѣченіе.

*Aconitum.* — Дрожь, съ послѣдующимъ жгучимъ жаромъ; пульсъ сильный, твердый и скорый; сухость кожи, рта, губъ и языка; послѣдній обыкновенно ярко-красенъ, изрѣдка покрытъ легкимъ бѣловатымъ налетомъ; сильнѣйшая жажда; красная и скудная моча; учащенное дыханіе; симптомы усиливаются или видоизмѣняются, сообразно большей или меньшей дѣятельности пульса. Ухудшеніе ночью съ частымъ легкимъ бредомъ; за послѣднимъ симптомомъ слѣдуетъ тщательно слѣдить, чтобы предупредить пораженіе мозга, въ какомъ случаѣ нужно дать Белладонну. Если бредъ не силенъ, его можно унять Аконитомъ. *Принимать через два часа до улучшения или перемѣны.*

*Belladonna* (послѣ Аконита); или ее можно прописать въ началѣ,

когда существуетъ, повидимому, поражение мозга и тогда бываетъ жаръ въ головѣ съ жестокою болью въ лобной области; краснота лица; наполненіе шейныхъ и височныхъ артерій; бессонница съ бредомъ; глаза красные, блестяще и горячіе; общій внутренній и наружный жаръ; жажда и безпокойство. *По одному приему черезъ три часа.*

*Veratrum viride.* — Значительная боль въ области лба съ тошнотою и упадкомъ силъ. *Принимать черезъ 2 часа.*

*Gelsemium.* — Лихорадка ослабѣваетъ и возвращается, она принимаетъ медленный и слегка нервный типъ. *Принимать черезъ 4 часа по приему.*

*Cimicifuga.* — Лихорадочное состояніе съ послѣдующимъ или сопровождающимъ его насморкомъ, слабостью, урчаніемъ въ желудкѣ, болью въ членахъ, съ характернымъ ощущеніемъ пустоты въ головѣ, покраснѣніемъ бѣлковой оболочки глаза. *По 1 приему черезъ 3 или 4 часа.*

*Bryonia.* — Болѣзненное ощущеніе сосредоточивается въ груди, или лихорадка осложняется разстройствомъ желудка. Сильная одуряющая головная боль, какъ будто голова лопается, усиливающаяся при движеніи; головокруженіе при вставаніи или движеніи; жгучій жаръ въ головѣ и лицѣ, съ краснотой и опуханіемъ; бредъ; тяжесть подъ ложечкою; жажда, иногда сопровождаемая рвотою; запоръ; боль въ членахъ; короткий кашель; стѣсненіе въ груди и затрудненное дыханіе. *По 1 приему черезъ 3 часа.*

*Chamomilla.* — Жгучій жаръ и краснота щекъ, или одной только щеки; трепетаніе сердца; раздражительность; повышенная возбудимость органовъ чувствъ; попеременно жаръ и ознобъ и иногда спазмы. Должно предпослать дозу Аконита. *Принимать каждые 3 часа.*

*Добавочное мѣненіе.* — По временамъ тепловатое обтираніе губкой, или тепловатое обертываніе, если лихорадка повышается; легкая и не раздражающая діета; холодная вода, сахарная, ячменная вода, черный чай, бульонъ изъ пылять, Либиховскій экстрактъ.

Когда воспалительная лихорадка происходитъ отъ воспаленія важныхъ органовъ, какъ, напр., мозга, легкихъ, печени, желудка, или кишекъ, лѣченіе нужно искать въ главѣ о воспаленіи того органа, гдѣ всего вѣроятнѣе гнѣздится болѣзнь.

О діетѣ и режимѣ можно повторить все сказанное въ общемъ обзорѣ лихорадки.

### Тифозная горячка.

Названіе «Тифъ» происходитъ отъ греческаго *τυφός* — дымъ—и употреблялось для обозначенія разстройства сознания, со склонностью къ отуплости, преобладающаго въ этой болѣзни. Поэтому онъ называется также *typhus stupidus*, или мозговою горячкою и, по другимъ характернымъ признакамъ, контагіозной, эпидемической, пятнистой, злокачественной, гнойной, госпитальной, тюремной, лагерной и голодной горячкою. Она всегда была страшнымъ бичемъ для арміи, казъ результатъ скопленія людей и также спутница голода.

Тифозная горячка происходитъ отъ спеціальнаго ядовитаго начала. Это болѣзнь большею частью зрѣлаго возраста, или по крайней мѣрѣ періода между 15 и 25 годами, хотя встрѣчаются случаи на 45-мъ и 50-мъ году жизни и даже позже. Чаще всего встрѣчается весной и лѣтомъ.

*Причины.* Изъ числа *возбуждающихъ* причинъ можно привести дѣйствіе холода и простуды; лишенія, которыя естественно терпитъ рабочій людъ во время безработицы; продолжительное или чрезмѣрное утомленіе; тоска или горе; слабость послѣ предшествовавшей болѣзни; зараженіе отъ сосѣдей; скопленіе людей; раззореніе и голодъ. Она рѣдко встрѣчается въ высшихъ и среднихъ классахъ, исключая тѣхъ случаевъ, когда было личное общеніе съ зараженнымъ лицомъ или мѣстностью, какъ, напр., среди врачей или студентовъ, священниковъ и миссіонеровъ. Тифъ, это слѣдуетъ твердо помнить, по своему контагиозному характеру, быстро укореняется въ отдѣльныхъ домахъ и мѣстностяхъ и можетъ легко быть переданъ лицамъ и мѣстностямъ, до того свободнымъ отъ него, черезъ посредство носильнаго или постельнато бѣлья или домашней утвари. Комнаты и жилища заражаются тѣмъ же самымъ путемъ; такъ что послѣдующіе жильцы одного и того же дома или комнаты и путешественники на томъ же самомъ кораблѣ могутъ заболѣть имъ. Скрытый періодъ пребыванія яда въ организмѣ продолжается отъ нѣсколькихъ часовъ до 12 дней послѣ вліянія заразы. Шансы избѣгнуть ея, даже для самыхъ крѣпкихъ субъектовъ, очень слабы; тифъ зачастую поражаетъ сразу цѣлыя семейства. Одно заболѣваніе имъ предохраняетъ больнаго на будущее время отъ вторичнаго заболѣванія.

*Симптомы.* Въ качествѣ предвѣстниковъ, появляются необычайное безогчетное и упорное томительное чувство, общая разбитость, головокруженіе, головная боль, потеря сна и аппетита. Чаше, безъ этихъ предвѣстниковъ, больнаго охватываетъ странный ознобъ, для котораго невыносима наружная теплота, и который нельзя облегчить никакимъ жаромъ отъ печки или очага; слабость; полная неспособность ни къ умственному, ни къ физическому труду. Языкъ скоро становится сухимъ съ желтовато-бурымъ налетомъ; отвращеніе отъ всего, кромѣ холодной воды; большая или меньшая тошнота съ запоромъ; но безъ вздутія и чувствительности живота. Степень слабости измѣнчива, такъ что больной иногда принужденъ лечь въ постель уже на первый день болѣзни, тогда какъ другіе остаются на ногахъ даже на 5-й или 6-й день. Сонъ съ перваго же дня дѣлается тяжелымъ и тревожнымъ; больной на яву лежитъ въ какомъ то забытій; впрочемъ, если его распеветить достаточно, онъ способенъ отвѣчать на вопросы. Случается также дрожаніе языка и конечностей. Замѣтно разстройство ума и памяти; умъ сосредоточивается на одной господствующей идеѣ; скоро, впрочемъ, сознаніе теряется, вмѣстѣ со всякою возможностью поправлять всѣ ошибки, которыя вводятъ его въ заблужденіе, или отгонять отъ себя постепенно усиливающійся бредъ. Около пятаго дня замѣчается испещреніе кожи темными пятнами тамъ и сямъ, описываемыми въ видѣ туповой ягоды или красновато-бурой сыпи; сначала на животѣ, затѣмъ на груди, спинѣ, на рукахъ и на бедрахъ. Бредъ становится громкимъ, иногда буйнымъ; такъ что больнаго трудно удержать; затѣмъ онъ смѣняется бормотаніемъ и забытjemъ; мрачное выраженіе лица, смѣняющееся краснотою; бурья корки на зубахъ и языкѣ; неспособность держаться хорошо на постели и постоянное спалзываніе внизъ съ нея; пульсъ отъ 100 — 120 въ минуту; кожа можетъ быть слегка клейкой и всегда издаетъ извѣстный запахъ. Сыпь становится темнѣе и переходитъ въ маленькія синевато-багровыя пятна (петехіи) преимущественно на ягодицахъ и задней поверхности бедеръ; больной лежитъ на спинѣ въ состояніи спячки, въ высшей степени безпомощно; испражненія и моча отходятъ

непроизвольно; языкъ черный, сухой и твердый, какъ печеный; подергиванія въ мышцахъ лица и конечностей; пощипываніе постельнаго бѣлья; часто глухота; если больного внезапно разбудить толчкомъ или громкимъ звукомъ, онъ широко открываетъ глаза и начинаетъ бормотать; можно замѣтить иногда мелкіе пузырьки (*sudamina*) на верхней части груди, на животѣ или въ пахахъ, болѣзнь можетъ кончиться глубокимъ коматознымъ и безсознательнымъ состояніемъ при сильнѣйшей одышкѣ или при полнѣйшемъ упадкѣ всѣхъ силъ, съ холоднымъ, клейкимъ потомъ; или можетъ наступить тихій, спокойный сонъ, послѣ котораго больной можетъ пробудиться, хотя и слабымъ въ высшей степени, но съ болѣе нормальнымъ пульсомъ, чистымъ языкомъ, влажной кожей и вернувшимся сознаниемъ. Обильныя, желчныя испражненія, постепенное проясненіе мутной раньше мочи, или легкое облачко на мѣсто прежней свѣтлой или прозрачной мочи, и выпаденіе оранжеваго осадка, должно считать благоприятными симптомами. Тифозная горячка въ нашемъ и въ другихъ умѣренныхъ или холодныхъ климатахъ начинается обыкновенно спадать около 14-го — 16-го дня, но часто продолжается гораздо большій промежутокъ времени. Въ теплыхъ климатахъ она заканчивается обыкновенно въ 6—8 дней.

Тифъ можетъ осложняться заболѣваніемъ легкихъ, бронховъ или плевры, какъ то оплотнѣніемъ, воспаленіемъ или гангреней легкихъ, бронхитомъ или плевритомъ или болѣзнями сердца и кровеносныхъ сосудовъ или ясными измѣненіями въ составѣ самой крови.

### Лѣченіе.

#### Общія показанія.

Боль въ членахъ, головная боль, слабость: *Bryonia*, *Cimicifuga*.  
Ознобъ, дрожаніе, поносъ, тошнота: *Rhus*, *Veratrum viride*, *Baptisia*, *Acidum muriaticum*.

Симптомы со стороны мозга, бредъ: *Gelsemium*, *Belladonna*, *Hyoscyamus*, *Helleborus*, *Stramonium*.

Симптомы со стороны груди, затрудненное дыханіе, кашель: *Bryonia*, *Phosphorus*.

Обильный потъ: *Acidum phosphoricum*, *Acidum sulfuricum*.

Тепловатыя обтиранія губкой и обертыванія; частая перемѣна постельнаго и носильнаго бѣлья.

Упадокъ силъ: *Opium*, *Arnica*, *Rhus*, *Baptisia*, *Arsenicum*.

#### Детальное лѣченіе.

*Bryonia*. — Тупыя боли во всемъ тѣлѣ, не облегчающіяся при перемѣнѣ положенія; жестокая, дергающая, рвущая боль въ области лба, усиливающаяся при открываніи или поворачиваніи глазъ; волосистая часть кожи черепа мягка на ощупь; жгучій жаръ въ головѣ, а лобъ часто покрытъ холоднымъ потомъ; больной принужденъ сидѣть или лежать, вслѣдствіе слабости, вялости и тяжести въ членахъ; отвращеніе отъ холоднаго воздуха; ночи проводитъ безпокойно въ особенности первую половину, вслѣдствіе жара и тоски; больной охаетъ и стоитъ во снѣ и часто пробуждается отъ страшныхъ сновидѣній, которыя преслѣдуютъ его и по пробужденіи. Горькій вкусъ во рту, отвращеніе отъ

пищи, тошнота; желтый, покрытый корой и сухой языкъ; чувство давленія и колющія боли подъ ложечкой, съ ощущеніемъ напряженія въ области нижнихъ реберъ и запоръ. Если *Вруоніа* не облегчаетъ, то дать послѣ нея *Cimicifuga*. По 1 приему черезъ три часа до облегченія или перемѣны.

*Cimicifuga*. — Продолжительное лихорадочное состояніе; упадокъ силъ; чувство слабости въ желудкѣ, боль въ членахъ, чувство оупѣвнїа, покраснѣніе глазныхъ бѣлковъ. По 1 приему черезъ 3 часа.

*Rhus toxicodendron*. — Когда послѣ сильнаго промоканія или безъ всякой видимой причины, больного схватываетъ жестокой поносъ и колики; дрожь, даже когда больной сидитъ у самой печки; колющія боли или боли, какъ бы послѣ ушиба, въ различныхъ частяхъ тѣла или болѣзненное ощущеніе, какъ будто мясо отрывается отъ костей; языкъ покрытъ бѣлой корой; головокруженіе, наклонность къ рвотѣ или рвота слизью; онѣмѣніе, ползаніе мурашекъ и зудъ въ тѣхъ частяхъ тѣла, на которыхъ лежитъ больной; колотья, тянущія боли и ооченѣлость въ задней части шеи и въ спинѣ; ооченѣлость и чувство паралича въ членахъ, съ дрожаніемъ при протягиваніи рукъ. Всѣ эти симптомы обыкновенно усиливаются во время сна и ночью. Принимать черезъ 3—4 часа.

*Veratrum viride*. — Зябкость съ тошнотою; пульсъ очень ускоренъ, 100 и больше въ минуту и слабый; головокруженіе, головная боль, слабость зрѣнїа, слабость и бессонница; или сонливость, біеніе височныхъ артерій; языкъ очень сухъ, кажется какъ бы обожженнымъ, съ желтыми или темнобурими полосами посрединѣ; запоръ; иногда склонность къ спазмамъ. Доза черезъ 3 часа.

*Gelsemium*. — Когда нѣтъ ни внутренняго пораженія, ни какого нибудь отдѣльнаго мѣстнаго осложненія. Онъ показуется, какъ специфическое средство, въ тѣхъ случаяхъ, когда больной, послѣ какого нибудь сильнаго возбужденія или чрезмѣрнаго напряженія, внезапно заболѣваетъ при явленїяхъ сильнаго упадка силъ, странныхъ ощущенїй въ головѣ, подергиванїй въ различныхъ мускулахъ, иногда съ мѣстнымъ параличемъ. Женщины заболѣваютъ этою формою чаще мужчинъ. По 1 приему черезъ 3 часа.

*Belladonna*. — Поперемѣнно жаръ и ознобъ или общїй наружный и внутреннїй жаръ, съ краснотою, жгучимъ жаромъ и налитымъ кровью лицомъ; или съ чередованіемъ холода и блѣдности съ жаромъ и краснотою лица; сильная пульсація большихъ артерій на шеѣ; глаза красные, блестящіе и выпученные; зрачки расширены; сильная чувствительность къ свѣту и скапываніе глазъ; звонъ или шумъ въ ухахъ; больной дико озирается кругомъ, какъ бы въ страхѣ; жестокія стрѣляющія боли во лбу, или тупая, тяжелая боль, заставляющая больного часто прикладывать руки къ головѣ; спячка; буйный бредъ или потеря сознанія; бредъ и подергиваніе простынь; приступы спазмовъ или судорогъ; запекшіяся губы; изъязвленія въ углахъ рта; краснота и сухость языка—иногда онъ грязнаго цвѣта, съ желтой каймой; кожа горяча и суха; горькій вкусъ во рту; сильная жажда, затрудненное проглатываніе, особенно жидкостей; тошнота; тяжесть подъ ложечкой; запоръ или водянистыя испраженія; моча часто выдѣляется произвольно; она въ скудномъ количествѣ, краснаго или бураго цвѣта; учащенное дыханіе; пульсъ полный и ускоренный или скорый, твердый и жесткій; воспаленіе и опуханіе железъ впереди уха и подъ ушами. Принимать черезъ каждыя 3 часа, до облегченія или перемѣны.

*Stramonium.* — Симптомы тѣ-же самыя, что и при *Belladonna* и кромѣ того, подергиванія личныхъ мускуловъ, вздрагиваніе членовъ, скашиваніе глазъ, дрожаніе конечностей, дрожательныя движенія выsunутаго языка, жгучій жаръ тѣла, задержка мочи; фантастическія жестикюляціи и непроизвольная спазмодическая улыбка. — *Принимать черезъ 3 часа.*

*Hyoscyamus.* — Симптомы тѣ же, какъ и при *Belladonna*, и кромѣ того, подергиваніе членовъ, сильный, полный пульсъ, переполненіе венъ, жгучій жаръ кожи, колотье во всемъ тѣлѣ и постоянный бредъ; частый, но напрасный позывъ мочиться. — *Принимать черезъ 3 часа.*

*Arnica* — имѣетъ извѣстную важность для тифа медленнаго, затяжнаго, нервнаго типа, съ летаргіей или бредомъ и пощипываніемъ простыни, или когда больной лежитъ въ безсознательномъ состояніи, какъ будто онъ пораженъ сотрясеніемъ мозга. — *Принимать черезъ 4 часа.*

*Opium.* — Сильная сонливость или летаргія, съ хрипящимъ дыханіемъ, открытымъ ртомъ и полузакрытыми или устремленными въ одну точку глазами; слабый бредъ или бормотаніе; пощипываніе простыни; больной постоянно находится въ состояніи оцѣпенія, изъ котораго его очень трудно вывести и изъ котораго онъ выходитъ на минуту, чтобы снова впасть въ прежнее состояніе; или буйный бредъ и постоянное безпокойство; сухія, болѣзненные испражненія, съ непроизвольнымъ выдѣленіемъ кала и мочи. — *Принимать черезъ 3 часа.*

*Arsenicum.* — Тихій, бормочущій бредъ, сухость языка, сухая и жгучая кожа, быстрый упадокъ силъ, сильнѣйшая прострація, мертвенное выраженіе лица; глаза тупые и стеклянные, пульсъ едва прощупывается, жгучая жажда. — *Принимать черезъ  $\frac{1}{4}$  часа (въ очень критическихъ случаяхъ), или черезъ часъ (въ менѣе опасныхъ), до улучшенія или переломныя, увеличивая вдвое промежутки, какъ скоро появится ясное обличіе.*

*Veratrum.* — Иногда полезенъ послѣ или попеременно съ *Arsenicum*, когда конечности холодѣютъ и покрываются холоднымъ потомъ. Доза въ обоихъ случаяхъ, отдѣльно или попеременно съ *Arsenicum*, какъ для послѣдняго.

*Baptisia.* — Сильное нервное возбужденіе, съ большимъ упадкомъ силъ и болѣзненной раздражительностью нервной системы, полная бессонница; замѣтное дрожаніе рукъ, stupor, тихое бормотаніе, пульсъ 120, нитевидный, лицо багровое, какъ бы одурѣвшее, глаза глубоко ввалились, языкъ сухъ, какъ щепка, темно бурый, дыханіе очень зловонно, грязный налетъ на зубахъ; потъ и моча фѣки. — *Принимать черезъ полчаса или часъ.*

*Carbo vegetabilis.* — Сонливость, съ хрипящимъ дыханіемъ; лицо страдальческое, осунувшееся и мертвенно-блѣдное; зрачки не чувствительны къ свѣту; пульсъ едва ощутимъ, и силы быстро падаютъ; холодный потъ на лицѣ и конечностяхъ; непроизвольныя и болѣзненные испражненія; моча темно-красная съ плавающей въ ней или на поверхности мутью. — *Принимать отдѣльно, или попеременно съ *Arsenicum*, какъ указано для послѣдняго.*

*Acidum phosphoricum.* — Сильное истощеніе и упадокъ силъ съ бредомъ даже на яву; или въ почти безнадежныхъ случаяхъ (отдѣльно или попеременно съ *Rhus*), когда больной лежитъ постоянно на спинѣ въ забытьи и совсѣмъ не отвѣчаетъ на вопросы, или отвѣчаетъ безсвязно; или когда есть постоянный, болтливый бредъ или тихое бормотаніе; пощипываніе простыни; взглядъ устремленъ въ одну точку; кажется, что

больной хочет избавиться отъ беспокоящаго его предмета; черныя корки на губахъ; сухая горячая кожа; частый, слабый и иногда выпадающій пульсъ. — *Принимать сначала черезъ часъ, увеличивая промежутки до 3-хъ часовъ, какъ скоро симптомы измѣнятся; продолжать до положительнаго улучшения или перемѣны.*

*Acidum sulfuricum.* — Очень обильный потъ, въ особенности если лежать спокойно, но уменьшающійся при движеніи — *Принимать черезъ 3 ч.*

*Lachesis.* — Головокруженіе при вставаніи или сидѣніи; бормотаніе; горькій вкусъ; бредъ; отвращеніе нижней челюсти; бессмысленное выраженіе; осунувшіяся черты лица; языкъ желтоватый, съ ярко красными краями; растрескавшійся языкъ, гладкій, сухой языкъ или запекшійся, бѣлый, клейкій; или тяжесть съ затрудненіемъ при высовываніи его; нечленораздѣльная рѣчь; кажущійся параличъ вѣкъ; летаргическій сонъ и склонность лежать на спинѣ; жажда съ отвращеніемъ къ питью; буровато-красная, обильная моча. — *Принимать черезъ 2 часа, увеличивая промежутки послѣ нѣсколькихъ дозъ.*

*Phosphorus.* — Сильная сухость языка, жаръ кожи, малый, твердый, скорый пульсъ, когда болѣзнъ локализируется въ легкихъ, съ приливомъ крови, сильно затрудненнымъ дыханіемъ и боязнью, тупой токъ при перкуссіи, влажные хрипы, колотье при вздохѣ, кашель съ обильнымъ отхаркиваніемъ мокроты, смѣшанной съ кровью или даже гноемъ. Пригоденъ также при постоянномъ жарѣ кожи съ малымъ твердымъ учащеннымъ пульсомъ, біеніемъ артерій шеи и ночными потами; сонъ нарушается перепутываніемъ мыслей, плачемъ, вздохами, внезапными криками и безпокойствомъ. Больной пробуждается, жалуясь на сильную жажду и сухость рта, жаръ и боль во всемъ тѣлѣ. Головокруженіе, безпорядокъ и бьющія боли въ головѣ; глухота; частое кровотеченіе изъ носу и жаръ въ лицѣ; языкъ и губы сухіе и растрескавшіяся; горькій вкусъ; обильное выдѣленіе мочи съ бѣловатымъ или красноватымъ осадкомъ; бредъ или оцѣпенѣніе. — *Принимать черезъ 3 часа.*

*Acidum muriaticum.* — Слабость съ постояннымъ желаніемъ прилечь и стопами во снѣ; почти паралитическое состояніе языка, почти лишашее больного возможности говорить, даже когда онъ приходитъ въ себя, и сильная сухость во рту. — *Принимать черезъ 3 часа.*

*Helleborus.* — Боль какъ бы отъ ушиба, съ опуханіемъ покрововъ головы, сонливость, безпорядокъ мыслей и сильное безпокойство; темная, мутная моча; тяжесть или чувство онѣмѣнія и безсилія въ членахъ; угнетенное состояніе духа и притупленіе способностей. — *Принимать черезъ 3 часа до улучшения или перемѣны.*

*Secale.* — Въ случаяхъ, слѣдующихъ за другими болѣзнями, а также если симптомы происходятъ отъ раздраженія спинномозговыхъ нервовъ, съ блуждающими, скоропроходящими, спазмодическими болями, распространяющимися отъ черепа и позвоночника въ различныя части тѣла; спазмы въ лицѣ принимаютъ перемежающійся характеръ, тогда какъ спазмы въ рукахъ и ногахъ постоянны. Далѣе, показаніемъ служить сухость кожи, неутолимая жажда, учащенный пульсъ, сильное безпокойство и бессонница, высшая степень вялости и отвращеніе отъ пищи. Если спазмодическія боли скоро уступятъ употребленію этого лѣкарства, но лихорадочные симптомы продолжатся, то слѣдуетъ прибѣгнуть къ другимъ подходящимъ лѣкарствамъ. — *По одному приему черезъ 3 часа.*

*Добавочныя мѣры.* — Полный покой и лежаніе въ постели; комната должна быть насколько возможно велика; удалить изъ нея всѣ ковры и занавѣсы.



вѣси; постоянный доступъ воздуха, днемъ и ночью черезъ открытое окно (каминъ также помогаетъ очищенію воздуха); температура комнаты не должна подниматься выше 60° Fahr. (12,5° R). Постельное и носильное бѣлье должно перемѣнять ежедневно, и каждый день обтирать всего больного губкою, смоченной тепловатой водой; въ началѣ болѣзни, тепловатое обертываніе всего тѣла дважды въ день приноситъ большое облегченіе. Больной долженъ быть вполне изолированъ отъ остальныхъ членовъ семейства и за нимъ слѣдуетъ тщательно ухаживать. Въ тяжелыхъ случаяхъ, жизнь больного столько же зависитъ отъ хорошаго ухода, сколько отъ лѣченія: днемъ и ночью за нимъ долженъ быть неусыпный надзоръ. Какъ дезинфицирующими средствами, слѣдуетъ пользоваться жидкостью Конди, хлораломъ или хлористымъ цинкомъ; комнату слѣдуетъ ежедневно обмывать растворомъ одного изъ этихъ средствъ и вѣшать въ ней смоченныя имъ простыни. Slѣдуетъ держать въ комнатѣ дезинфицирующія средства, наливая ихъ въ какую нибудь посуду; все бѣлье, снятое съ больного, и всѣ выдѣленія его слѣдуетъ немедленно выносить вонь.

Slѣдуетъ всегда имѣть подъ рукой обильный запасъ простой воды, сахарной и ячменной воды, воды съ малиновымъ морсомъ, простаго лимонаду и льду, если онъ пріятенъ больному; можно давать также по временамъ слабый черный чай.

Какъ только упадокъ силъ достигнетъ замѣтной степени, слѣдуетъ давать по временамъ, попеременно съ лѣкарствомъ, чайную ложку Либиховскаго экстракта или чайную ложку водки. Если возбуждающія усиливаютъ бредъ, то немедленно оставить ихъ; послѣ Либиховскаго экстракта, по мѣрѣ того какъ ослабѣваетъ лихорадка, давать куриный бульонъ, мясной бульонъ, арроруть, чистую пшеничную муку, чай съ намоченнымъ въ ней сухаремъ, и молоко съ водою. Slѣдуетъ быть очень осторожнымъ при назначеніи пищи и возбуждающихъ; не давать много сразу, лучше давать понемногу, но чаще; слѣдуетъ хорошо помнить что больной, если онъ идетъ на поправку, будетъ живо нуждаться въ питаніи, раньше чѣмъ онъ будетъ въ состояніи выразить свое желаніе пищи малѣйшимъ знакомъ. Онъ черезъ чуръ слабъ, какъ тѣлесно, такъ и умственно, чтобы дать самое слабое указаніе. Если чувство слуха слишкомъ впечатлительно, слѣдуетъ покрыть больному уши или заткнуть ихъ ватой.

При тифѣ, съ полнымъ правомъ можно сказать, что пока есть жизнь, есть и надежда; весьма часто случается, что именно въ то время, когда, повидимому, угасла всякая надежда, появляется слабое указаніе на выздоровленіе.

Состояніе спины слѣдуетъ изслѣдовать возможно чаще, по крайней мѣрѣ однажды въ сутки, чтобы предупредить пролежни; нужно также тщательно слѣдить, чтобы моча выдѣлялась по крайней мѣрѣ два раза въ сутки; если этого нѣтъ, обыкновенно достаточно дозы *Opium* или *Cantharis* съ помощью горячей припарки; если это не поможетъ, слѣдуетъ прибѣгнуть къ катетеру.

Неблагоразумно дозволить пациенту вставаніе, даже въ постели, для испусканія мочи или опорожненія кишокъ. Для этой цѣли нужно употреблять продолговатый ночной горшокъ или подкладное судно: отъ пренебреженія этою предосторожностью часто наступаетъ роковой обморокъ.

## Лѣченіе слабости и періода выздоровленія послѣ тифа.

*Rhus toxicodendron.* — Это средствообладаетъ дѣйствительностью во всѣхъ періодахъ тифа и считается однимъ изъ лучшихъ противъ слабости, появляющейся послѣ лихорадки; особенно если улучшеніе идетъ медленно, пульсъ скорый; апшетить, хотя и есть, но капризень; кишечникъ предрасположенъ къ поносу; стѣсненія въ груди нѣтъ. — *Принимать черезъ 4—6 часовъ по 1 приему.*

*China* — въ особенности полезна, если ослабляющіе поты тягостны и продолжительны. Въ этомъ случаѣ вслѣдъ за ней нужно дать Sulfur. — *По 1 приему черезъ 12 часовъ.*

*Sulfur.* — Вслѣдъ за *China*, въ случаѣ упорныхъ и продолжительныхъ потовъ и сухаго кашля по ночамъ. — *Принимать черезъ 12 часовъ.*

*Aletris.* — Значительная слабость, отсутствіе аппетита, боль послѣ ѣды, вѣтры, сонливость, малѣйшее напряженіе мысли или вниманія уже утомляетъ больнаго. — *Принимать 3 раза въ день.*

*Helonias.* — Необычайная вялость и общая слабость; слабое усиліе пройти вызываетъ сильнѣйшее чувство усталости, какъ-бы послѣ долговременной прогулки; умъ притупленный и недѣятельный; раздражительность; аппетитъ посредственный. — *Принимать 3 раза въ день.*

*Побочныя мьры.* — Когда лихорадка спала и больной въ состояніи сѣсть, прежде всего слѣдуетъ его перевести въ другую комнату, хорошо вентилируемую и съ умѣренной температурой. Постепенно и возможно скорѣе прогуливаться немного, сначала въ коляскѣ, а затѣмъ и пѣшкомъ ежедневно на открытомъ воздухѣ, въ хорошую погоду, но не до утомленія, съ особенными предосторожностями противъ сырости или простуды. Ничто не приводитъ такъ быстро и вѣрно къ полному восстановленію здоровья и силъ больнаго, какъ это добавочное лѣченіе съ необходимыми предосторожностями касательно діеты.

## Послѣдствія тифа.

**Пролежни, нарывы, чирья, опуханіе ногъ, слабость пищеваренія, и общее разстройство.**

Пролежни являются болѣе или менѣе частымъ осложненіемъ тяжелыхъ или затянувшихся случаевъ тифа, особливо когда выздоровленіе идетъ медленно; они требуютъ примѣненія одновременно мѣстнаго и конституціональнаго лѣченія.

## Наружное лѣченіе пролежней.

Винный спиртъ, какъ примочка, коллодій или глицеринъ и Arnica, или яичный бѣлокъ съ водкой, въ равныхъ количествахъ, намазанные на нижнюю часть спины, на крестцовую область, предупреждаютъ появленіе этого осложненія, даже если появилась уже легкая краснота. Спину слѣдуетъ осматривать возможно чаще, съ цѣлью уловить первые признаки ихъ появленія, иначе пролежень можетъ образоваться, безъ того, чтобы больные намекнули на это; они слишкомъ слабы и невнимательны, чтобы жаловаться. Вездѣ, гдѣ только возможно, слѣдуетъ достать водяную подушку; предпочитаютъ наполнять такіа подушки

частью водою и частью воздухомъ. — Къ одной части спирту прибавить девъ части воды, намачивать этимъ растворомъ полотняныя тряпочки и прикладывать къ больнымъ мѣстамъ, поддерживая ихъ влажными.

**Мыльный пластырь.** — Если, не смотря на приведенное выше лѣченіе, больная часть становится болѣе воспаленною и чувствительною, то слѣдуетъ тщательнѣе покрыть ее этимъ пластыремъ, такъ чтобы образовалась защищающая ее подушечка.

*Tinctura Carbo vegetabilis*, *Tinctura Arsenicum* и *Tinctura Chinae*. — Если появляется омертвѣніе, мы можемъ съ успѣхомъ примѣнить одно изъ этихъ средствъ (смотря по показаніямъ) одновременно съ назначеніемъ внутрь того же самаго средства, какъ это указано ниже. На рюмку воды 40 капель тинктуры, намочить этимъ растворомъ полотняную тряпочку и прикладывать ее къ больнымъ мѣстамъ, поддерживая ее влажною.

### Конституціональное лѣченіе пролежней.

*Belladonna* и *Sulfur* показываются въ отдѣльности или въ попере-мѣнныхъ приемахъ для золотушныхъ субъектовъ въ тѣхъ случаяхъ, когда появляется сильное воспаление и когда мѣстное лѣченіе было недостаточно. — *Если въ отдѣльности, то черезъ три часа по приему, пока не будетъ принято 3 приема, а затѣмъ черезъ 6 часовъ. Если попеременно, то сначала три приема Belladonna съ промежутками въ 4 часа, затѣмъ пауза въ 12 часовъ: затѣмъ 2 приема Sulfur съ промежутками въ 12 часовъ между ними.*

*Carbo veg.*, *Arsenicum* или *China*. — Одно или больше изъ этихъ средствъ могутъ потребоваться въ случаѣ пролежней, характеризующихся появленіемъ омертвѣнія. Подробности о показаніяхъ къ тому или другому средству можно найти въ главѣ о «Характеристикѣ дѣйствія лѣкарствъ». — *Принять три раза въ теченіе перваго дня, а затѣмъ утромъ и на ночь.*

*Sulfur* или *Silicea*. — То или другое изъ этихъ средствъ въ тѣхъ случаяхъ, когда грануляціонный процессъ остановился или подвигается медленно. — *Принимать на ночь и утромъ, пока процессъ заживленія не приметъ нормальнаго теченія.*

### Конституціональное лѣченіе нарывовъ.

*Belladonna* показывается при воспалительной краснотѣ на поверхности опухоли. — *По 1 приему черезъ 4 часа.*

*Hepar Sulfuris*, когда нагноеніе замедлилось и идетъ медленно, съ жестокою дергающею болью. — *Принять въ первый день три приема, а затѣмъ по 1 приему черезъ 12 часовъ, пока не воспослѣдуетъ нагноеніе.*

Сравнится также въ главѣ «о нарывахъ».

### Конституціональное лѣченіе чирьевъ.

*Arnica* — Простая болѣзненность и чувствительность.

*Belladonna*. — Сильная воспалительная краснота или одновременное пораженіе паховыхъ или подмышечныхъ железъ, если чирья расположены на конечностяхъ; или одновременный сухой жаръ кожи и жажда. Въ обоихъ случаяхъ послѣ одного или обоихъ лѣкарствъ слѣдуетъ дать *Sulfur*, чтобы дополнить лѣченіе. — *По 1 приему Arnica или Belladonna*

3 раза, съ промежутками въ 4 часа и затѣмъ черезъ каждыя 12 часовъ Sulfur по приему утромъ въ теченіе недѣли.

*Lycopodium* и *Silicea*. — Если чирья велики, можно дать *Lycopodium*, а затѣмъ *Silicea*. Доза *Lycopodium*, какъ указано выше для *Arnica* и *Belladonna*, а доза *Silicea*, какъ для *Sulfur*.

*Bryonia*, *China*, *Lycopodium*, *Pulsatilla* и *Sulfur*. — Наблюдать до мельчайшихъ подробностей общіе конституціональные симптомы и назначать, сообразно «характеристикѣ дѣйствія». — По 1 приему на ночь и утромъ въ теченіе недѣли, затѣмъ пауза въ 4 дня; возобновить приемы или прекратить, смотря по состоянію больного.

### Безсонница.

*Coffea* обыкновенно въ высшей степени полезно. Часто оказываетъ также услугу: *Gelsemium*, *Hyoscyamus*, *China* и *Ignatia*. — Одинъ приемъ вечеромъ и другой — черезъ небольшой промежутокъ времени, если окажется нужнымъ, и такъ длѣть каждый вечеръ до облегченія или перемѣны.

### Дезинфекція платья больныхъ.

Посыпать предметы, назначенныя въ стирку, обильно порошкомъ хлорала; затѣмъ сложить ихъ на два часа; затѣмъ развернуть и вытряхнуть по одиночкѣ; послѣ этого положить ихъ въ большой котель и налить большимъ количествомъ воды. Въ этомъ котлѣ бѣлье должно оставаться по крайней мѣрѣ 12 часовъ. Затѣмъ его выжимаютъ и подвергаютъ обыкновенной процедурѣ мытья.

### Кишечная горячка или тифоидъ.

Эта лихорадка означается еще названіями: брюшной тифъ, *ileotyphus*, эндемической горячкой, осенней лихорадкой; эпидемической гастрической, гнойной, желчной, желчно-гастрической, тимпанической, лихорадкой сточныхъ ямъ, и имѣетъ лишь поверхностное сходство съ настоящимъ тифомъ; она отличается по своему происхожденію, природѣ, симптомамъ и по тѣмъ частямъ тѣла, которыя она преимущественно поражаетъ. При кишечной лихорадкѣ или тифоидѣ больше всего страдаетъ слизистая оболочка тонкихъ кишекъ и железы, которыми онѣ снабжены; животъ вздутъ и похожъ на барабанъ; и бываетъ болѣе или менѣе сильный поносъ.

Въ высшей степени важно прослѣдить, каковы причины, вызывающія кишечную лихорадку или тифоидъ, тѣмъ болѣе, что его приступы, въ противоположность тифу, никакимъ образомъ не ограничиваются зараженіемъ отъ сосѣдей и жилищами грязи и нищеты. Всѣ виды домовъ и всѣ классы общества подвержены его вліянію, хотя онъ безспорно происходитъ отъ опредѣленныхъ, устранимыхъ причинъ; эти причины суть — вредные газы отъ водосточныхъ трубъ и канавъ, въ особенности если онѣ содержатъ каловыя или разлагающіяся животныя массы; вредныя испаренія отъ водосточныхъ трубъ, вслѣдствіе дурной ихъ прокладки или цементировки; отъ почвы, пропитанной нечистотами; изъ открытыхъ канавъ; при выгребаніи сточныхъ ямъ и очисткѣ старыхъ канавъ; отъ газовъ, проникающихъ въ дома изъ окружающихъ водосточныхъ трубъ; отъ питья воды, зараженной просачиваніемъ черезъ сточныя

ямы или каналы; отъ испареній изъ ватерклозетовъ и открытыхъ отхожихъ мѣстъ. Такъ какъ любая изъ этихъ причинъ можетъ вызвать появленіе тифоида въ домѣ или по сосѣдству, то разъ существованіе ея извѣстно или подозрѣвается, слѣдуетъ немедленно сдѣлать поправки, сколько бы хлопотъ или издержекъ это ни стоило.

Тифоидъ чаще всего встрѣчается въ концѣ лѣта и послѣ жаркой погоды; начало его гораздо менѣе быстро, чѣмъ при тифѣ, и производитъ меньшій упадокъ силъ, хотя онъ также наблюдается; всетаки очень рѣдко, чтобы пациентъ былъ принужденъ слечь въ постель въ первые 5—6 дней болѣзни. Онъ обыкновенно начинается болями въ кишкахъ и поносомъ, такъ что его часто можно смѣшать съ приступомъ діарреи; или онъ можетъ начаться познабливаніями, отвращеніемъ отъ пищи, головокруженіемъ, головною болью, болями въ членахъ и шумомъ въ ушахъ, не сопровождаясь поносомъ.

Онъ заканчивается свое теченіе, если его не прерывать, 3—4—5 недѣль, отличаясь болѣе или менѣе періодическимъ облегченіемъ или послабленіемъ, и возвратомъ главныхъ симптомовъ; и сопровождается характерною сыпью на спинѣ, груди или животѣ. Эти пятнышки появляются обыкновенно отъ 7-го до 14 дня, иногда же очень рано—на 4—5 день. Многочисленнѣе всего они на спинѣ, хотя ихъ всего-то можетъ быть не больше 20—40 штукъ. Иногда ихъ приходится тщательно отыскивать, прежде чѣмъ они будутъ замѣчены; они появляются постепенно, одни за другими, и бываютъ розоваго или багроваго цвѣта и ясно очерчены; они не сопровождаются никакимъ измѣненіемъ кожи, какъ при тифѣ; и, въ противоположность послѣднему, нѣтъ никакой связи между количествомъ пятнышекъ и интенсивностью болѣзни.

Когда больной принужденъ лечь въ постель, то ранними симптомами являются симптомы разстройства и заболѣванія кишекъ. Головная боль; языкъ покрытъ бѣлою корою и красенъ по краямъ; потеря аппетита, жажда и рвота; испражненія съ желчью, желтовато-бураго цвѣта. Кожа клейкая, влажная и холодная по утрамъ; ночью она горяча и суха; пульсъ учащенъ. Пульсъ различается болѣе по своему измѣнчивому характеру, чѣмъ по большой скорости,—онъ колеблется отъ 90 до 120. Животъ растянутъ, вздутъ и даетъ барабанный звукъ; селезенка увеличена и болѣзненна; урчаніе въ правой сторонѣ кишечника; моча въ скудномъ количествѣ, сильно сгущена и темнаго цвѣта. Головная боль и безпокойный сонъ постепенно уступаютъ свое мѣсто безсонницѣ и бреду живаго, дѣятельнаго характера. Большой отвѣчаетъ на предлагаемые ему вопросы и по первому требованію можетъ высунуть языкъ. Зрачки расширены, но глаза не налиты кровью, какъ при тифѣ. Мрачнаго и туаго выраженія лица также не наблюдается, а на мѣсто его бываютъ замѣтныя красныя пятна на каждой щекѣ. Въ промежуткахъ между бредомъ больной повидимому сохраняетъ сознаніе и понимаетъ, хотя глаза его закрыты: иногда мысли его слегка разбросаны. По истеченіи извѣстнаго времени, губы становятся сухими и растрескавшимися; зубы и языкъ покрыты темной корою, въ особенности на спинкѣ языка и вдоль его середины. Испражненія содержатъ клочки слизистой оболочки и въ нѣкоторыхъ случаяхъ кровь; больной во всѣхъ случаяхъ худѣетъ и слабѣетъ; бормочетъ въ глубокомъ, безсознательномъ снѣ; дрожаніе конечностей; пощипываніе простыни и непроизвольная испражненія. Смерть происходитъ отъ коматознаго состоянія или еще раньше отъ воспаленія кишокъ, отъ прободенія ихъ вслѣдствіе прогрессирующаго

изъязвленія, отъ кровотеченія изъ кишекъ или просто отъ поноса. Во время теченія тифоида можетъ появиться воспаленіе легкихъ. Кровотеченіе изъ носу случается очень часто и иногда бываетъ опасно. Выздоровленіе отъ этой болѣзни всегда бываетъ очень постепенно и медленно, — такъ постепенно, что часто трудно сказать, когда начинается перемѣна къ лучшему; возвраты очень часты; поправленіе медленно; часто остается извѣстная степень безпомощности и большая мышечная слабость, такъ что смерть можетъ произойти отъ внезапнаго и быстро вставанія съ постели. Никого нельзя считать способными къ физической или умственной работѣ раньше 3 или 4 мѣсяцевъ послѣ болѣзни. Степень кишечнаго разстройства никоимъ образомъ нельзя оцѣнивать по симптомамъ лихорадки; прободеніе кишекъ и смерть можетъ случиться въ очевидно легкомъ случаѣ, такъ что нужно быть очень осторожнымъ въ уходѣ за больнымъ и въ предсказаніи исхода болѣзни.

Тифоидъ можетъ возникнуть снова, отъ выше перечисленныхъ причинъ, въ особенности отъ протеканія и загрязненія сточныхъ трубъ; онъ можетъ также легко и быстро сообщиться отъ зараженнаго лица или сосѣдства совершенно здоровому человѣку; образчики того или другаго встрѣчаются сплошь и рядомъ, и можно ясно прослѣдить связь между нимъ. Докторъ Беддъ (Budd), которому мы обязаны многими изслѣдованіями относительно этой и другихъ лихорадокъ, установилъ, что въ Англіи ежегодно заболѣваетъ тифоидомъ болѣе 140,000 человѣкъ, изъ которыхъ умираетъ 20,000 человѣкъ, или одинъ изъ семи.

## Лѣченіе.

### Общія поназанія.

Предвѣстники: — *Chamomilla*, *Pulsatilla*, *Veratrum viride*.

Продолжительное лихорадочное состояніе, съ замѣтнымъ упадкомъ силъ и болями въ членахъ: — *Veratrum viride*, *Bryonia*.

Тяжелое, тупое чувство, упадокъ силъ и сыпь: — *Baptisia*.

Отупѣніе, съ нервными симптомами: — *Gelsemium*.

Головные симптомы съ большимъ или меньшимъ бредомъ: — *Belladonna*, *Hyoscyamus*, *Stramonium*.

Вздутіе живота, чувствительность, и поносъ: — *Acidum muriaticum*, *Acidum nitricum*, *Rhus*.

Грудные симптомы: — *Phosphorus*, *Bryonia*, *Veratrum viride*.

Быстрый упадокъ силъ: — *Acidum phosphoricum*, *Arsenicum*, *Veratrum album*, *Carbo vegetabilis*.

Добавочная мѣра. — Тепловатыя обмыванія, обертыванія, примочки и компрессы.

### Детальное лѣченіе.

*Chamomilla*. — Утомленіе и слабость; больной принужденъ сидѣть или лежать; сильная раздражительность и чувствительность; сонливость днемъ, даже во время ѣды; ночью бессонница; живыя видѣнія, очевидно носящаяся передъ воображеніемъ; или оцѣпенѣніе, съ лихорадочнымъ состояніемъ, бессонницею, короткимъ дыханіемъ и жаждою; запоръ; сухость во рту; или зеленоватыя водянистыя испраженія. — По 1 приему черезъ каждыя три часа.

*Pulsatilla*.—Слабость и расслабленіе членовъ; высшая степень утомленія послѣ маленькаго напряженія; вялость, заставляющая больнаго ложиться; сонливость въ теченіе дня; раздражительное, плаксивое расположеніе духа; плачь изъ-за пустяковъ; дрожь; бессонница; вскакиваніе по ночамъ, съ бредомъ и криками ужаса. Измѣнчивый аппетитъ; желаніе ѣсть, но что, больной самъ не можетъ сказать. Линкія слизистыя испраженія.—*Принимать черезъ 3 или 4 часа.*

*Veratrum viride*.—Послѣ вялости въ теченіе нѣсколькихъ дней, жестокія боли въ спинѣ; бессонница, тошнота, не доходящая до рвоты; пульсъ очень скорый; сильное лихорадочное состояніе съ безпокойствомъ; значительный потъ отъ упадка функціи организма; стѣсненіе въ груди. Иногда сильная раздражительность желудка: малѣйшее количество пищи или питья немедленно извергается назадъ сильными рвотными движеніями.—*По 1 приему черезъ 2 часа.*

*Gelsemium*.—Жаръ и приливъ крови къ головѣ; бредъ; оцѣненіе; впалые глаза; багровое налитое кровью лицо; сильная лихорадка; симптомы всегда ухудшаются послѣ полуночи или къ ночи и не облегчаются потомъ; или когда больной быстро впадаетъ въ тифозное состояніе съ полнымъ упадкомъ всѣхъ жизненныхъ силъ; нервныя движенія, вращеніе глазами яблоками и подергиванія въ членахъ. Больной вообще имѣетъ очень плохой видъ, такъ что кажется обреченнымъ на вѣрную смерть.—*По 1 приему черезъ 2 часа.*

*Baptisia*.—Ознобъ цѣлый день, съ жаромъ ночью; тяжелое тупое ощущеніе въ головѣ, какъ бы послѣ ушиба; одуряющая головная боль, безпорядокъ мыслей; бредъ по ночамъ или тяжелый сонъ со страшными сновидѣніями; сухой красный языкъ, или съ бурой каемкой, или желтовато-бурый съ красными, блестящими краями; клейкость во рту; зловонное дыханіе и потъ; большая слабость и угнетеніе нервной системы; розовыя, слегка возвышающіяся пятна на тѣлѣ; испраженія очень болѣзненны—бурья, жидкія и часто съ примѣсью слизи или крови; сильное бурчаніе въ животѣ; моча зловонна; животъ растянуть и болѣзненно при давленіи.—*По 1 приему черезъ 2 или 3 часа.*

*Belladonna*.—Попеременно жаръ и ознобъ или общій жаръ снаружи и внутри; краснота, жгучій жаръ и налитіе кровью лица или попеременно съ холодомъ и блѣдностью его; пульсація шейныхъ артерій; глаза красные, блестящіе и выпученные; зрачки расширены; большая чувствительность къ свѣту и расквашиваніе глазъ; звонъ или шумъ въ ушахъ; дикое выраженіе лица; больной дико озирается кругомъ, какъ бы отъ страха; жестокія стрѣляющія боли въ лобной области или тупая тяжелая боль, заставляющая больнаго часто прикладывать руку къ головѣ; спячка; бѣшеный бредъ или потеря сознанія; хватаніе за простыню или приступы судорогъ; запекшіяся губы, болячки въ углахъ рта, краснота и сухость языка; иногда онъ грязнаго цвѣта и покрытъ желтымъ кантомъ; кожа суха и горяча; горькій вкусъ во рту; сильная жажда, затрудненное проглатываніе, особенно жидкостей; тошнота; чувство давленія подъ ложечкой; сильнѣйшее вздутіе кишечника, запоръ или водянистыя испраженія; моча въ скудномъ количествѣ и красная; пульсъ полный и скорый, твердый и жесткій; воспаленіе и опуханіе железъ передъ и подъ ушами.—*По 1 приему черезъ 3 часа.*

*Acidum muriaticum*.—Лихорадочная дрожь; стоны и бормотаніе во снѣ или метаніе изъ стороны въ сторону и частое пробужденіе; сухой языкъ; животъ мягкій на ощупь — нѣсколько вздутый; поносъ, съ ур-

чаніемъ въ кишкахъ, испражненія жидкія и водянистыя; моча выходитъ помимо вѣдома больнаго.—*По 1 приему черезъ три часа.*

*Rhus toxicodendron.*—Это лѣкарство пригодно въ особенности для нервной формы или періода. Оно, впрочемъ, оказываетъ услуги во всѣхъ періодахъ, въ особенности если существуетъ чрезмѣрное расслабленіе кишечника, приливъ крови въ головѣ, стѣсненіе въ груди и большая слабость; обыкновенно одуряющая головная боль; языкъ темно-бурый и сухой; тошнота; позывъ на рвоту; жестокая боль въ области желудка, въ особенности при дотрогиваніи; запоръ, или, чаще, обильныя, желтоватая, или слегка кровянистыя испражненія, съ жестокими рѣзьями; общій жаръ, безъ пота или, въ большинствѣ случаевъ, кожа бываетъ липкою. Моча горячая, темно-окрашенная; сонъ безпокойный; трудное проглатываніе, какъ бы отъ служенія глотки и пищевода; общее дрожаніе, слабость и упадокъ силъ, доходящіе почти до паралитической слабости членовъ; пульсъ скорый и малый, или слабый медленный; сильнѣйшая тоска, страхъ, въ высшей степени угнетенное состояніе умственныхъ способностей и наклонность къ плачу.—*По 1 приему черезъ каждые 3 часа.*

*Bryonia.*—Когда лихорадка поражаетъ главнымъ образомъ мозгъ, съ жестокою, одуряющею гловною болью, какъ бы отъ ушиба; боль локалируется въ области лба и висковъ, какъ будто голова хочетъ лопнуть; частое подниманіе рукъ къ головѣ; продолжительный буйный бредъ, съ сильнѣйшимъ лихорадочнымъ жаромъ; грязный, густой обложенный желтый или сухой растрескавшійся языкъ, съ высохшимъ ртомъ и сильной жаждой; сыпь во рту или на языкѣ; запекшіяся губы; тошнота, позывъ къ рвотѣ, или рвота слизистыми и желчными массами; чувствительность подкожной ямки къ давленію; общій жаръ во всемъ тѣлѣ, сухость кожи, краснота лица и обильный потъ; вздутіе живота, стѣсненіе въ груди и частые вздохи и стоны; запоръ или поносъ; моча темно-оранжеваго или свѣтло-желтаго цвѣта, съ желтымъ осадкомъ; ощущеніе, какъ будто въ горлѣ что то застряло; притупленіе слуха; колотье въ боку; сонливость или склонность ко сну днемъ, или бессонница, мимолетный жаръ и сильнѣйшее безпокойство или постоянная сонливость или забытье.—*Принимать черезъ каждые 3 часа.*

*Arsenicum.*—Одно изъ самыхъ могучихъ средствъ во второмъ и третьемъ періодахъ болѣзни, иногда поднимающее на ноги почти безнадежнаго больнаго; сильнѣйшій упадокъ силъ; отвисаніе нижней челюсти; открытый ротъ; тупое, стеклянное выраженіе глазъ; позывъ къ рвотѣ; чувство давленія и боль подъ ложечкой; боль въ правой сторонѣ нижней части живота; рвущая головная боль; головокруженіе; буйный бредъ, или тихое бормотаніе; сонливость; вздутіе кишечника газами; жгучая жажда; сухая горячая кожа; запекшіяся, растрескавшійся, иногда черноватый, липкій языкъ; жестокой и продолжительный поносъ; пульсъ еле ощутимый, съ перебоями.—*По 1 приему черезъ часъ или полчасъ.*

*Veratrum album.*—Иногда полезенъ послѣ или въ перемежку съ *Arsenicum*, когда конечности холодѣютъ и покрываются холоднымъ потомъ.—*Принимать каждые полчасъ.*

*Carbo vegetabilis* можетъ также оказаться пригоднымъ въ очень критическихъ случаяхъ; показаніями къ нему служатъ: сонливость, съ хрипящимъ дыханіемъ, лицо страдальческое, осунувшееся и мертвенно-блѣдное; зрачки нечувствительны къ свѣту; пульсъ едва ощутимъ и



жизненная энергія быстро угасаетъ; холодный потъ на лицѣ и конечностяхъ; произвольныя и болѣзненные испражнения; моча темнокрасная, съ плавающею въ ней или поднимающеюся на поверхность мутью:—*По 1 приему каждые полъ или четверть часа.*

*Stramonium.*—При тѣхъ же симптомахъ, какъ *Belladonna*, съ прибавленіемъ подергиванія личныхъ мускуловъ, подсакиванія сухожилій, скапыванія глазъ, дрожанія конечностей, дрожательныхъ движеній высунутаго языка; жгучій жаръ тѣла, задержка мочи; фантастическія жестикуляціи и произвольныя спазмодическія улыбки.—*Принимать черезъ часъ.*

*Hyosciamus.*—При тѣхъ же симптомахъ какъ и *Belladonna* и, кромѣ того, при подергиваніи сухожилій, сильномъ, полномъ пульсѣ, наполненіи венъ, жгучемъ жарѣ кожи, ощущеніи покалыванія во всемъ тѣлѣ и постоянномъ бредѣ; при частомъ и напрасномъ позывѣ къ мочеиспусканію.—*По 1 приему каждые 2 часа.*

*Acidum phosphoricum.*—Сильное истощеніе; бредъ даже на яву. Давать отдѣльно или попеременно съ *Rhus*. Больной лежитъ на спинѣ въ состояніи сначки и совѣмъ не отвѣчаетъ на предлагаемые вопросы, или отвѣчаетъ безсвязно; постоянный болтливый бредъ, или тихое бормотаніе; подергиваніе простыни; взглядъ устремленъ на одну точку; усилія избавиться отъ какого-нибудь беспокоящаго предмета; черныя корки на губахъ; сухая, горячая кожа; постоянныя, обильныя, водянистыя испражнения; испражнения низомъ произвольны; кровавыя испражнения; частый слабый и иногда перемежающійся пульсъ.—*По 1 приему черезъ 3 часа.*

*Acidum nitricum* (послѣ *Acidum phosphoricum*).—Если испражнения кровью не прекращаются. Въ особенности полезно, когда во рту и въ горлѣ появляются бѣлыя пленки; животъ чувствителенъ къ давленію; расслабленіе кишечника и вязкія, ѣдкія, зеленоватыя испражнения; потуги; изъязвленія кишекъ; стрѣляющія боли въ нижнемъ отдѣлѣ кишечника; жженіе при мочеиспусканіи и наклонность къ коллапсу. Въ нѣкоторыхъ случаяхъ необходимо бываетъ ввести это лѣкарство помощью впрыскиванія или клизмы, равно какъ и обыкновеннымъ путемъ.—*Принимать каждые 3 часа.*

*Phosphorus.*—Сильная сухость языка, жаръ кожи, малый, твердый, скорый пульсъ, безболѣзненные послабленія съ сильнѣйшимъ урчаніемъ, вслѣдствіе скопленія газовъ; или когда болѣзнь концентрируется въ легкихъ, съ приливомъ крови къ нимъ; въ высшей степени затрудненное дыханіе и сильная тоска, тупой звукъ при постукиваніи, влажные хрипы, колотье при вздохѣ, кашель, съ отхаркиваніемъ слизи, смѣшанной съ кровью или съ гноемъ. Оно пригодно также, если мы, кромѣ перечисленнаго выше, находимъ чувствительность и урчаніе въ правой стороне нижняго отдѣла кишекъ, или постоянный жаръ кожи, съ малымъ, твердымъ, учащеннымъ пульсомъ, пульсацію артерій на шеѣ и ночные поты; сонъ нарушается наплывомъ мыслей, плачемъ, всхлипываніемъ, внезапными криками и безпокойствомъ. Больной пробуждается отъ сна, жалуясь на сильную жажду и сухость во рту, на жаръ и чувство разбитости во всемъ тѣлѣ. Бываетъ также чувство жженія въ животѣ и заднемъ проходѣ, съ полужидкими испраженіями, съ полосками крови; головокруженіе; безпорядокъ и біеніе въ головѣ; глухота; частое кровотеченіе изъ носу; жаръ въ лицѣ; языкъ и губы сухіе и растрескавшіеся; обильное выдѣленіе мочи, дающей бѣловатый или красоватый

осадокъ; горькій вкусъ во рту; бредъ и притупленіе чувствъ. — По 1 приему черезъ каждыя три часа.

### Дополнительное лѣченіе тифа и предохранительное лѣченіе во время эпидеміи тифа и тифоида.

*Дополнительное лѣченіе.* — Самымъ цѣннымъ и необходимымъ изъ добавочныхъ мѣропріятій съ цѣлью возстановить здоровье больнаго, является свободный доступъ чистаго воздуха, или, другими словами, обильная и строгая вентиляція. При этомъ слѣдуетъ тщательно избѣгать сквознаго вѣтра и холодныхъ токовъ воздуха.

*Предохранительныя и профилактическія мѣры.* — Свѣжій чистый воздухъ, тщательная вентиляція, избѣганіе темныхъ и пасмурныхъ помѣщеній, въ которыя не проникаетъ свободно дневной свѣтъ, и удаленіе всѣхъ причинъ, порождающихъ болѣзни, какъ засорившіяся выгребныя ямы, или скопленія разлагающихся растительныхъ и животныхъ веществъ; простая, здоровая діета, съ умѣренностью въ употребленіи бродящихъ жидкостей или вина, и полное воздержаніе отъ спиртныхъ напитковъ; не ложиться спать поздно; избѣгать усиленныхъ занятій и чрезмѣрнаго умственнаго или тѣлеснаго напряженія; работать въ открытыхъ помѣщеніяхъ, съ необходимыми предосторожностями противъ простуды или сырости и, наконецъ, соблюдать умственное и душевное равновѣсіе.

Слѣдуетъ тщательно искоренять глупую привычку поддерживать отравленіе кипокъ помощью слабительныхъ и вызывать разными средствами обильный потъ; и то и другое ослабляетъ организмъ и располагаетъ къ болѣзни.

Должно избѣгать стоять между каминомъ или открытымъ окномъ и постелью больнаго, потому что это можетъ увеличить шансы зараженія.

*Профилактическія средства.* — Каждое средство, по своему специфическому дѣйствию имѣющее прямую аналогію съ обликомъ господствующей болѣзни, безошибочно является агентомъ, предупреждающимъ или умѣряющимъ болѣзнь. Поэтому самый безопасный путь, по которому нужно слѣдовать при тифоидѣ или всякой другой эпидемической горячкѣ, это взять совокупность симптомовъ и выбирать соотвѣтствующія лѣкарства, которыя должны быть назначаемы противъ появляющихся предвѣстниковъ, не ожидая дальнѣйшаго развитія болѣзни.

Выборъ долженъ быть главнымъ образомъ между *Veratrum viride*, *Baptisia*, *Rhus* или *Bryonia*, сообразно съ показаніями самыхъ выдающихся симптомовъ.

*Гидротатическое лѣченіе.* — Часто повторяемое тепловатое обертываніе и обмываніе тѣла; на ночь компрессъ на животъ.

Вентиляція, дезинфекція и діета и послѣдовательный уходъ, какъ при тифѣ и, кромѣ того, здѣсь слѣдуетъ проявлять еще большую осмотрительность въ регулированіи упражненій и діеты, изъ опасенія причинить какимъ нибудь насиліемъ или неосторожностью прободеніе кишки. Пища должна быть возможно нѣжже и состоять изъ молока, яицъ,

взбитыхъ съ молокомъ, хлѣбной похлебки, мучнаго пуддинга, хлѣба и мяснаго чая, засыпаннаго самой тонкой овсяной или пшеничной мукой; затѣмъ вареная рыба, дичь, сладкій хлѣбъ и мясо кролика.

### Пятнистая, цереброспинальная горячка или злокачественная краснуха.

Эта горячка вполне эпидемическая, господствующая главнымъ образомъ въ холодные мѣсяцы года: причины ея еще не достаточно выяснены. Она поражаетъ прежде всего спинной мозгъ съ его оболочками, равно какъ и оболочки головного мозга. Чаше она появляется у молодыхъ людей ниже 40-лѣтняго возраста.

*Симптомы.*—Внезапная и сильная рвота, жестокия невралгическія боли въ желудкѣ, большая чувствительность кожи, жестокия боли въ головѣ, оцѣпенѣніе или бредъ, во время котораго боли все-таки чувствуются иногда очень острыми; въ иныхъ случаяхъ симптомы схожи съ блѣлой горячкой. Время отъ времени появляются бурныя сокращенія мышцъ затылка и спины, такъ что голова съ силою оттягивается назадъ. Лицо остается блѣднымъ, исключая тѣхъ случаевъ, когда къ нему приливаетъ кровь вслѣдствіе боли. Дыханіе, кишечникъ и мочеотдѣленіе поражаются въ незначительной степени; иногда бываетъ запоръ.

Розовыя пятнышки и образующіяся тамъ и сямъ багровыя пятна или петехіи появляются на тѣлѣ, и кучка маленькихъ нарывовъ или пузырьковъ окружаетъ губы. Спазмы мышцъ, о которыхъ мы упоминали, могутъ причинить смерть или по своей частотѣ и продолжительности истощить больного.

Въ нѣкоторыхъ случаяхъ наступленіе этой болѣзни бываетъ такъ внезапно и теченіе ея такъ бурно, какъ при холерѣ; упадокъ силъ и коллапсъ очень сильны; все тѣло покрыто багровыми пятнами и все указываетъ на общее зараженіе крови. Въ такихъ крайнихъ случаяхъ едвали можно удивляться быстрому и роковому исходу. Во всѣхъ обычно протекающихъ случаяхъ заболѣванія, гомеопатическія средства оказываются въ высшей степени пригодными для борьбы съ этой горячкой.

*Причины.*—Д-ръ Гиршъ думаетъ, что, такъ какъ она обыкновенно господствуетъ въ холодные мѣсяцы года, то ее можетъ причинить чрезмерное скопленіе людей, которое, не вызывая никакихъ дурныхъ результатовъ, пока возможна извѣстная степень вентиляціи, становится гибельнымъ, какъ только холодъ начинаетъ мѣшать обычному открыванію дверей и оконъ.

Докторъ Ричардсонъ обратилъ вниманіе на подмѣси муки и мучной пицци, которыя въ нѣкоторыхъ случаяхъ считались за причину эпидемическаго появленія этой горячки.

### Лѣченіе.

#### Руководящія показанія.

Жестокая рвота: *Veratrum viride*.

Оцѣпенѣніе, дрожаніе, чувствительность спиннаго хребта и слабый спазмъ мышцъ: *Gelsemium*, *Cimicifuga*.

Сильныя конвульсіи и окоченѣлость: *Nux vomica*, *Cocculus*.

Внезапные приступы: *Acid. hydrocyanicum*, *Cocculus*.

Багровыя пятна: *Conium*, *Arsenicum*.

Компрессы на позвоночникъ и поливаніе холодной водой вдоль спины являются самыми цѣнными добавочными мѣрами.

### Детальное лѣченіе.

*Veratrum viride*.—Безпокойство и сжатіе въ желудкѣ, за которымъ скоро слѣдуетъ мучительная, жестокая рвота, нисколько не облегчающая, но оставляющая сильную боль подъ ложечкой; неясное видѣніе, тяжесть головы и жестокая боль въ области лба. Появленіе маленькихъ нарывовъ или пузырьковъ вокругъ рта и сыпи (rash) на другихъ частяхъ тѣла, являются еще большими показаніями къ употребленію этого средства.—*Принимать черезъ часъ или полчаса.*

*Gelsemium*.—Неспособность къ труду и вялость; дрожаніе во всемъ тѣлѣ; общее ощущеніе упадка силъ, иногда появляющееся внезапно и доходящее до неспособности двинуть рукою или ногою; неспособность мыслить о чемъ либо; оцѣпенѣніе, какъ отъ отравленія; помраченіе зрѣнія; больному очень трудно держать вѣки открытыми; желтоватая окраска склеры глаза и вообще лица; сухость во рту и горлѣ; желтовато-бѣлый налетъ на языкѣ, съ зловоннымъ дыханіемъ; дыханіе медленное, съ частыми вздохами; тупая, тянущая боль въ затылкѣ, отдающая въ плечи, доходящая до окоченѣлости и даже до сильнаго спазма всѣхъ мышцъ спины; обильныя испражненія, свѣтложелтаго цвѣта, отходящія съ болью; частое выдѣленіе блѣдной мочи; сыпь (rash) на тѣлѣ, иногда схожая съ корью.—*Принимать черезъ 2 или 3 часа.*

*Cimicifuga*.—Тошнота; рвота и слабость желудка; мозгъ какъ бы пораженъ какимъ-то сильнодѣйствующимъ снадобьемъ; боль ощущается въ любой части головы, особенно въ теменной и затылочной частяхъ; волосы кажутся чувствительными къ прикосновенію; головная боль по своему характеру является давящей, бьющей и колющей, часто является пароксизмами и сопровождается обманами зрѣнія; иногда бываетъ бредъ, похожій на сумашествіе, происходящее отъ возбуждающихъ средствъ; упадокъ силъ съ возбужденіемъ спинномозговыхъ нервовъ; сильная пульсація; боль во всемъ позвоночникѣ при каждомъ толчкѣ сердца; глаза тупые, болѣзненные, чувствительные и налитые кровью; зрачки расширены; сильное слезотеченіе; языкъ темный и опухшій; дыханіе зловонно; грубый или хриплый голосъ; жестокія боли въ животѣ, не сопровождающіяся никакимъ разстройствомъ кишокъ; обильная и блѣдная моча; окоченѣлость; тянущія, рвущія боли въ мышцахъ спины и слабость; дрожаніе и сокращеніе мускуловъ вообще. Это средство полезно также при разстройствѣ отпавленія глаза, слѣдующемъ за этою горячкою.—*Принимать черезъ два или 3 часа.*

*Bryonia*.—Тошнота, съ позывами на рвоту или съ рвотою массаи горькаго вкуса или изверженіемъ воды и слизи; холодъ во всемъ тѣлѣ; боль во всей головѣ, когорая кажется какъ бы сжатою въ вискахъ; пульсирующая боль, съ тяжестью и острымъ колотьемъ при каждомъ движеніи глазъ; слабость и окоченѣлость задней части шеи; упорный поносъ.—*Принимать черезъ каждыя 3 часа.*

*Cocculus.*—Примѣнимъ какъ для обыкновенныхъ, такъ и для внезапныхъ приступовъ этой болѣзни, если они сопровождаются тошнотой и рвотой, съ жгучею болью въ горлѣ, не облегчающеюся отъ рвоты. Это жгучее ощущеніе распространяется на весь животъ; сильнѣйшая раздражительность; ощущеніе, какъ будто мозгъ сдавленъ тѣсной повязкой, увеличивающееся отъ тепла и разговора; сильное желаніе спать, прерываемое ужасными сновидѣніями или бредомъ; спазмодическія покачивания головы; малый, частый пульсъ; холодъ и ооченѣлость въ мышцахъ рукъ, ногъ, груди и спины; иногда ужасныя конвульсіи, маленькія красныя пятна по тѣлу, или просто ползаніе мурашекъ, дрожь и ооченѣлость спины. При внезапномъ приступѣ больнымъ овладѣвають ужасныя представленія, увеличивающіяся съ каждой минутой, съ чувствомъ невыносимой тоски, оцѣпенѣніемъ и неподвижностью; глаза упорно устремлены въ одну точку; непреодолимое отвращеніе отъ какой бы то ни было пищи и питья. Больнаго сразу всего охватываетъ дрожь или появляется холодный, какъ ледь, потъ на лбу и рукахъ; глаза выпучены, со стекляннымъ взоромъ, и больной находится въ страхѣ близкой смерти.—*Принимать черезъ часъ, полчаса или четверть часа; вдоль спины горчичники.*

*Nix vomica.*—Жестокая боль въ желудкѣ; рвота; сильная бьющая и рвущая боль, какъ будто голова хочетъ расколотся; упадокъ силъ; больной иногда падаетъ внезапно, какъ бы отъ удара; глаза блестятъ и устремлены въ одну точку; или взглядъ пристальный, съ суженными зрачками, или они закачены кверху; выраженіе ужаса на лицѣ, съ открытымъ ртомъ и закинутой назадъ головой; быстрое стонущее, иногда прерывистое или останавливающееся дыханіе, ужасъ; сильное дрожаніе; произвольныя громкія вскрикиванія; бреда нѣтъ; сыпь по всему тѣлу или только на одной сторонѣ, часто багроваго цвѣта; животъ вздутъ; руки конвульсивно сжимаются въ кулаки; липо блѣдное и осунувшееся; губы синія; запоръ, съ тщетными позывами; внезапныя сотрясенія, подобныя электрическимъ, пробѣгающія по тѣлу.—*Принимать черезъ часъ или полчаса.*

*Comit.* Холодъ ногъ и ступней; блѣдное лицо; носъ холодный; помраченіе зрѣнія; острая чувствительность и жестокія боли подъ ложечкой съ частыми позывами на рвоту и болѣзненнымъ сжатіемъ; обморокъ, безпокойство, бессонница и стоны; стѣсненіе въ груди и трудность дыханія; малый частый пульсъ; боль въ головѣ, которая какъ будто переполнена и хочетъ лопнуть; притупленіе органовъ чувствъ или бредъ, съ головокруженіемъ; моча свѣтлая, какъ вода; частый позывъ на испраженія; висипаніе; дрожаніе; спазмы мышцъ и затѣмъ потеря чувствительности; высыпаніе маленькихъ пузырьковъ или нарывовъ на различныхъ частяхъ тѣла и появленіе багровыхъ или черноватыхъ пятенъ, одного или двухъ дюймовъ въ окружности, на различныхъ частяхъ тѣла.—*Принимать черезъ 2 часа.*

*Acidum hydrocyanicum.*—Больной падаетъ внезапно, какъ-бы пораженный молніей, съ полной потерей сознанія и чувствительности, и съ постоянно увеличивающимся затрудненіемъ дыханія, со вздохами; холодъ членовъ; пульсъ малый, едва прощупываемый; дикое, почти багровое лицо, или жестокія конвульсіи и корчи лица; руки и ноги спазмодически вытягиваются; голова свѣшивается на плечо; слабые стоны; сердце бьется съ слабымъ трепетаніемъ; общая блѣдность тѣла, съ синеватымъ

оттѣнкомъ; задержка въ выдѣленіи мочи; частыя произвольныя испражненія низомъ.—*Принимать черезъ каждыя 10 минутъ.*

*Arsenicum.*—Главными показаніями являются: общій жаръ тѣла, сопровождаемый безпокойствомъ и тоскою; неправильный частый и скорый пульсъ; сильнѣйшій упадокъ силъ; сухость языка, сопровождаемая жестокой жаждой и постоянной склонностью пить, причѣмъ больной выпиваетъ заразъ лишь незначительное количество жидкости; горькая или очень ѣдкая, жгучая отрыжка; соленоватый или горькій вкусъ во рту; тошнота; рвота пищею или зеленоватыми, буроватыми или желчными массаами; сильнѣйшая чувствительность къ дотрогиванію области желудка; жгучія и рѣжущія судорожныя или спазмодическія боли въ желудкѣ и кишкахъ, сопровождаемыя ознобомъ и тоскою, или очень болѣзненнымъ чувствомъ тяжести и жженія въ опредѣленномъ мѣстѣ желудка; задержка испражненій или сильнѣйшій и упорный поносъ, съ жестокими потугами и буроватыми, желтоватыми или зеленоватыми испражненіями; жженіе при мочеиспусканіи; испражненіе или рвота вызывается или вторяются послѣ каждаго движенія или послѣ питья; приступъ дрожи и озноба, съ тоскою, стѣсненіемъ въ груди, головою болью, затрудненнымъ дыханіемъ; багровыя пятна на различныхъ частяхъ тѣла; въ высшей степени зловонное и холодное дыханіе.—*Принимать черезъ часъ или полчаса.*

Почти излишне прибавлять, что характеръ этой горячки таковъ, что лѣченіе ея отнюдь не слѣдуетъ довѣрять лицу несвѣдущему, разъ можно прибѣгнуть къ помощи врача. Данныя выше указанія имѣютъ цѣлью удовлетворить, на сколько возможно, требованіямъ тѣхъ случаевъ, когда нельзя достать никакой помощи врача.—*Слѣдуетъ часто давать крѣпкій мясной чай и водку въ равныхъ количествахъ: одну или двѣ чайныя ложки на пріемъ.*

### **Возвратная или голодная горячка.**

Эта горячка, иначе называемая *пяти или семидневной горячкой, возвратнымъ тифомъ, эпидемической ослабляющей горячкой, желчной возвратной или желчной ослабляющей горячкой и желудочно-печеночной горячкой* или *голодной чумой Германіи*, такъ же ясно прилипчива и эпидемична, какъ тифъ или тифоидъ, хотя вполнѣ отлична отъ нихъ.

Больные, выздоравливающіе отъ возвратной горячки, могутъ, подвергаясь зараженію, схватить тифъ и наоборотъ. Возвратная горячка является замѣтно болѣзнью истощенія и голода. Это голодная горячка Ирландіи, завезенная оттуда въ Глазо, Эдинбургъ, Ливерпуль и Лондонъ, и господствующая среди Ирландцевъ въ тѣхъ сферахъ промышленности и среди тѣхъ, кто обладаетъ очень скудными средствами къ жизни и кто подвергается сильному физическому утомленію, какъ, напр., разносчики, продавцы фруктовъ и уличные музыканты.

Если возвратная горячка возникаетъ въ домѣ или мѣстности, она распространяется очень быстро и зараженіе ею часто проявляется немедленными симптомами. Начало ея внезапно, безъ предварительнаго упадка силъ, какъ при тифѣ, хотя инкубаціонный періодъ можетъ продолжаться отъ 3 до 9 дней. Настоящій приступъ горячки проявляется ознобомъ и дрожью. Она главнымъ образомъ концентрируется въ печени, желудкѣ и селезенкѣ. Она далеко не такъ погубна, какъ тифъ; если больные умираютъ при этой болѣзни, то это можетъ быть отъ сильнѣйшей слабости, значительно увеличивающейся отъ жестокихъ потовъ, но

чаще отъ отравленія организма посредствомъ задержанной и всосанной имъ мочевины—отъ уремического отравленія. Больной ею выглядит совершенно иначе, чѣмъ тифозный; вмѣсто полной потери аппетита, при возвратной горячкѣ часто бываетъ волчій аппетитъ; нѣтъ никакой характерной сыпи, но кожа больного окрашена въ желтый или бронзовый цвѣтъ, какъ при желтухѣ. Обыкновенно бываетъ запоръ и значительное вздутие подложечной ямки или надчревной области; печень и селезенка увеличены; моча сильно окрашена; пульсъ полный, подсакаивающій и быстрый (отъ 100 до 140); жаръ тѣла значительный и жгучій (38,9°—41,6° С.). Жестокая головная боль, бѣненіе въ вискахъ, боязнь свѣта, часто рвота зеленоватою горькою жидкостью; боли въ спинѣ и членахъ, похожія на ревматическія; бессонница и иногда бредъ. Языкъ въ однихъ случаяхъ совершенно бѣлый, въ другихъ бурый, въ особенности по средней линіи. Между 5-мъ и 7-мъ днями симптомы уступаютъ мѣсто обильному критическому поту; больной быстро поправляется; однако окрѣпнувъ достаточно, чтобы ходить, онъ на 14-й день подвергается новому приступу, но уже на болѣе короткое время; такіе возвраты повторяются неоднократно.

### Лѣченіе.

#### Руководящія показанія.

Дрожь: *Aconitum*.

Рвота: *Veratrum viride*, *Hamamelis*, *Podophyllum*.

Головные симптомы: *Bryonia*, *Dioscorea*, *Eupatorium purpureum*.

#### Детальное лѣченіе.

*Aconitum*.—Дрожь, ознобъ, жгучій жаръ тѣла и жажда; ревматическія боли.—*Принимать каждые 2 часа.*

*Veratrum viride*.—Тошнота, безпрестанная рвота пищею; все проглоченное немедленно выводится обратно рвотою; рвотныя массы окрашены зеленью различныхъ оттѣнковъ.—*Принимать черезъ 1 или 2 часа.*

*Hamamelis*.—Если рвотныя массы, вмѣсто того, чтобы быть зелеными, по консистенціи своей похожи на заячій супъ, даютъ осадокъ, и цвѣтъ ихъ измѣняется отъ темнобураго до чернаго, вслѣдствіе излившейся крови.—*Принимать черезъ 1 или 2 часа, смотря по интензивности симптомовъ.*

*Bryonia*.—Жаръ кожи, жестокая пульсирующая головная боль и свѣтобоязнь; больной страдаетъ такимъ головокруженіемъ, что не можетъ сѣсть; запоръ; вздутіе и чувствительность подложечной ямки; желтый цвѣтъ лица; моча насыщенная; жестокая схватывающая боль въ боку.—*Принимать черезъ 2 или 3 часа.*

*Dioscorea*.—Жестокая боль во лбу; постоянная жгучая и колющая боль подъ ложечкой; тулая, тяжелая, колющая боль въ области печени; боли въ рукахъ, ногахъ и слегка въ спинѣ; головокруженіе, съ сильнымъ обморочкомъ; больной принужденъ лежать, чтобы избѣгнуть обморока; языкъ бѣлый или желтовато-бѣлый; тошнота; частая отрыжка; испраженія черныя сухія и твердыя или темно-желтыя и цвѣта мясныхъ помоевъ или свѣтлоокрашенныя.—*Принимать черезъ каждые 3 часа.*

*Podophyllum*.—Ознобъ; колющія боли въ колѣнахъ и лодыжкахъ, локтяхъ и запястьяхъ; боль въ спинѣ; безпокойный сонъ, бредъ и болтливость; больной забываетъ слова, которыя онъ хотѣлъ употребить;

желтизна кожи; жаръ въ желудкѣ; тошнота; жажда; сильная боль при рвотѣ; рвотою извергаются желчныя массы съ примѣсью крови; желчь темно-зеленая и очень густая, кровь свернувшаяся; чувство полноты и тяжести въ правомъ боку; моча въ скудномъ количествѣ, иногда дѣло доходитъ до полной задержки ея; поносъ съ желтовато-бѣлыми или клейкими испражнениями или запоръ.—*Принимать черезъ 3 часа.*

*Eupatorium purpureum.*—Жестокая рѣзь, судорожная боль подъ лопаткой; больной въ высшей степени слабъ и вялъ и можетъ двигаться лишь съ величайшимъ трудомъ; жестокая пустая отрыжка; сильное урчаніе въ кишкахъ, которыя на ощупь тверды и болѣзненны; ощущение, какъ будто хочеть прослабить, но этого не бываетъ; чувство пустоты въ головѣ и головокруженіе; ощущение паденія на лѣвый бокъ; болѣзненная задержка мочи.—*Принимать черезъ 1 или 2 часа.*

*Добавочное лѣченіе.*—Тепловатый влажный компрессъ или обертываніе, съ тепловатымъ обтираніемъ губкою. Большая осторожность въ питаніи.

### Перемежающаяся лихорадка.

Мы должны перейти теперь къ классу лихорадокъ, существенно отличающихся отъ уже разобранныхъ нами, такъ какъ обладаютъ опредѣленными характерными чертами: простотою ихъ формы, періодичностью отдѣльныхъ періодовъ и продолжительностью. Можно упомянуть, что отличительная черта перемежающейся лихорадки заключается въ томъ, что лихорадочное состояніе не составляетъ индивидуальной сущности болѣзни, но скорѣе, повидимому, составляетъ проявленіе другихъ болѣзненныхъ процессовъ.

Перемежающуюся лихорадку лучше всего описать какъ комбинацію острой и хронической болѣзни; острой въ теченіе каждаго приступа и хронической въ теченіе періода, пока больной подверженъ приступамъ.

*Симптомы.*—Они могутъ быть классифицированы на три отдѣльныхъ періода: 1) приступъ дрожи или озноба; 2) послѣдующій періодъ жара и 3) періодъ болѣе или менѣе обильнаго пота; эти три періода составляютъ пароксизмъ; послѣ него, на извѣстный періодъ времени, называемый промежуткомъ или апирексией, больной совершенно свободенъ отъ лихорадки. Лихорадочные приступы характеризуются краснымъ осадкомъ въ мочѣ.

Періоды имѣютъ обыкновенно опредѣленную продолжительность; но иногда неопредѣленную и неправильную. Если пароксизмы повторяются правильно съ промежутками въ 24 часа, лихорадка называется каждодневною (*febris quotidiana*); — съ промежутками въ 48 часовъ — трехдневною (*febris tertiana*); — съ промежутками въ 72 часа — четырехдневною (*febris quartana*); наблюдались даже болѣе долгіе промежутки между приступами, какъ, напр., до 7 дней, и такую лихорадку называютъ не совсѣмъ удачно восьми-дневною. Если въ теченіе каждаго періода бываетъ два лихорадочныхъ приступа, то лихорадка называется двойною, напр., двойная каждодневная или трехдневная.

Эта лихорадка иногда встрѣчается въ вышеуказанной простой формѣ, тогда какъ въ другихъ случаяхъ, лихорадочные приступы принимаютъ обликъ тифоида или осложненій со стороны дыхательныхъ и пищеварительныхъ органовъ.

Перемежающаяся лихорадка почти неопредѣлена въ своей продолжительности и часто переходитъ въ упорную хроническую форму. Лицо,



схватившее разъ приступъ перемежающейся лихорадки, можетъ снова заболѣть ею въ послѣдствіи, если болѣзнь не была вырвана съ корнемъ; и любая болѣзнь, которой оно можетъ подвергнуться въ послѣдствіи, способна принять перемежающуюся форму.

Перемежающаяся лихорадка рѣдко бываетъ опасна въ нашей странѣ, исключая затяжныхъ случаевъ, вслѣдствіе вызываемой ими слабости и вреда, который они причиняютъ организму: она можетъ повести къ заваламъ, затвердѣніямъ и увеличенію печени и селезенки, или можетъ вызвать водянку.

Слѣдуетъ слѣдить за внезапнымъ появленіемъ необыкновенныхъ симптомовъ и лѣчить ихъ съ особеннымъ стараніемъ. Иногда перемежающаяся лихорадка появляется, какъ благодѣтельный кризисъ, какъ усиліе организма выдѣлать попавшія въ него болѣзнетворныя вещества. Если ихъ лѣчить съ должною тщательностью гомеопатическими средствами, онѣ удалятъ причины медленныхъ хроническихъ заболѣваній.

Въ жаркихъ странахъ или на болотахъ и въ низменныхъ болотистыхъ мѣстностяхъ, перемежающаяся лихорадка бываетъ въ высшей степени роковою.

Вслѣдствіе пораженія мозга и его оболочекъ, слизистой оболочки желудка и кишекъ, больной теряетъ силы и становится истощеннымъ; каждый новый пароксизмъ увеличиваетъ страданіе; потъ перестаетъ облегчать больного и онъ жалуется на тяжесть подъ ложными ребрами (въ особенности подъ правыми), съ рѣзущею болью въ кишкахъ, на вздутіе живота газами, расслабленіе кишекъ или запоръ и на постоянную жажду; на головную боль, кашель и короткое дыханіе; языкъ обложенный и сухой у верхушки; кожа горяча, шероховата и суха; моча въ скудномъ количествѣ; животъ вздутъ; конечности отечны; сонъ безпокоенъ или прерывистъ.

Смерть можетъ послѣдовать отъ коллапса въ періодѣ озноба, отъ отсутствія пота и отъ перехода болѣзни въ ослабляющую лихорадку; или отъ заболѣваній мозга, легкихъ, селезенки или печени.

Мы приступаемъ къ разбору трехъ періодовъ болѣзни, различныя видоизмѣненія которыхъ будутъ подробно разобраны при разсмотрѣніи лѣкарствъ.

### Предвѣстники.

Ощущеніе вялости или общее нездоровье; зѣвота; головная боль; оцѣпевѣніе; боль въ членахъ или въ спинѣ; пальцы рукъ и ногъ нѣмѣютъ; ногти становятся синими. Иногда приступъ появляется внезапно.

### I. Періодъ озноба.

Холодъ, ощущеніе, какъ будто холодная вода льется на спину, переходящее на грудь и на животъ; общій упадокъ силъ; внѣшняя и внутренняя дрожь; шелканіе зубами; дыханіе тяжелое и ускоренное; невозможность дѣлать полные вздохи и стѣсненіе въ груди. Голова поражается различно; въ однихъ случаяхъ бываетъ головная боль, въ другихъ сонливость, забытѣе или бредъ; боли, указанныя въ числѣ предвѣстниковъ, бываютъ обыкновенно на лицо и въ нѣкоторыхъ случаяхъ больной жалуется на боль во всемъ тѣлѣ; языкъ влажный; глаза отяжелѣвшія и впалыя; лицо осунувшееся, а губы и щеки багроваго цвѣта; дрожь иногда доходитъ до конвульсій.

Пульсъ слабый, легко сжимаемый, иногда медленный въ другихъ

случаяхъ быстрый, часто выпадающій и часто, вслѣдствіе жестокаго озноба, едва прощупываемый. Общій жаръ тѣла, за исключеніемъ конечностей, обыкновенно выше средней нормы, несмотря на то, что пациентъ жалуется на холодъ.

Иногда больной чувствуетъ только слабую степень холода, безъ дрожи, но сопровождаемую симптомами функциональнаго расстройства, и черезъ нѣсколько часовъ появляется жаръ. Продолжительность періода озноба колеблется отъ одного до четырехъ часовъ, и затѣмъ этотъ періодъ переходитъ въ періодъ жара безъ замѣтнаго промежутка.

## II. Періодъ жара.

Представляетъ всѣ характерныя черты видоизмѣненнаго воспалительнаго приступа съ горячею, сухой кожей, жаждою, стѣсненіемъ въ груди, ускореннымъ и нервнымъ дыханіемъ, острыми болями въ головѣ и въ области печени и селезенки; иногда бываетъ также извѣстная степень расстройства мозга или даже бредъ.

Общая продолжительность періода жара бываетъ отъ четырехъ до двѣнадцати часовъ и онъ оканчивается періодомъ пота; если этого не случается, то болѣзнь можетъ перейти или въ постоянную лихорадку, или въ послабляющую форму — исходъ далеко не рѣдкій въ теплыхъ климатахъ.

## III. Періодъ пота.

Послѣ того какъ періодъ жара продолжался болѣе или менѣе долгое время, выступаетъ обильный потъ, начинающійся со лба и конечностей и быстро разливающійся по всему тѣлу; какъ только онъ появляется, начинаютъ исчезать разбитость и другіе симптомы, и больной, при простой перемежающейся лихорадкѣ, остается свободнымъ отъ страданія до слѣдующаго пароксизма.

*Причины.*—Болотистыя мѣстности считаются очагами этой болѣзни; и ее могутъ вызвать присутствіе по близости жилья стоячей воды, однообразная рыбная или мучная пища, равно какъ и усталость, умственное утомленіе, ночной воздухъ и невоздержанность; она можетъ также происходить отъ простуды, расстройства пищеваренія, заваловъ, особеннаго конституціональнаго предрасположенія, вызываемаго острыми болѣзнями, тяжелыми хроническими заболѣваніями или чисто мѣстнымъ раздраженіемъ. Подъ тропиками легче всего заболѣтъ въ періодъ между солнечнымъ восходомъ и закатомъ, въ особенности если спать на открытомъ воздухѣ ночью и въ концѣ дождливаго времени года. Какъ потовая горячка, она была очень злокачественна въ неосушенной и болотистой «Старой Англіи».

Нервная или воспалительная лихорадка можетъ перейти въ перемежающуюся или стать послабляющей; это часто случается въ жаркомъ климатѣ.

*Методъ леченія.*—Лѣкарства слѣдуетъ давать въ промежуткахъ между пароксизмами. Если эти промежутки очень коротки или сопровождаются болями послѣ предъидущаго пароксизма, то лѣкарства слѣдуетъ давать въ тотъ моментъ, когда тотъ и другія заключительныя явленія пароксизма начинаютъ ослабѣвать.

*Лѣченіе.*—При лѣченіи перемежающейся лихорадки, типъ ея, хотя не лишень важности, но имѣетъ лишь второстепенное значеніе по отношенію къ другимъ явленіямъ болѣзни.

## Лѣченіе.

## Руководящія показанія.

## Противъ болотныхъ лихорадокъ:

*Arsenicum, China, Ipecacuanha*, или въ нѣкоторыхъ случаяхъ, *Arnica, Carbo, Ferrum, Cornus florida, Rhus* и *Veratrum*.

Противъ весеннихъ и лѣтнихъ лихорадокъ, или лихорадокъ жаркихъ климатовъ.

*Arnica, Belladonna, Bryonia, China, Carbo, Digitalis, Ipecacuanha, Lachesis* (особенно въ жаркомъ климатѣ); *Pulsatilla* и *Veratrum*.

Если преобладаетъ ознобъ: *Bryonia, Carbo, Ipecacuanha, Phosphorus, Pulsatilla, Staphysagria* и *Veratrum*.

Если преобладаетъ жаръ: *Aconitum, Arsenicum, Belladonna, Bryonia, Cocculus, Nux vomica, Silicea* и *Sulfur*.

Если преобладаетъ или обилень потъ: *Arsenicum, Bryonia, China, Cocculus, Mercurius, Nux vomica* и *Sambucus*.

Противъ лихорадокъ, характеризующихся тремя отдѣльными и полными періодами озноба, жара и пота.

*Arsenicum, Belladonna, Bryonia, Chamomilla, China, Ipecacuanha, Nux vomica, Pulsatilla, Rhus* и *Veratrum*.

Противъ лихорадокъ съ двумя отдѣльными и полными періодами,—

## 1) озноба и жара.

Если прежде всего появляется жаръ: *Calcarea, Nux vomica*.

Если прежде всего появляется ознобъ: *Aconitum, Arnica, Bryonia, Carbo, China, Ignatia, Ipecacuanha, Nux vomica, Pulsatilla, Rhus, Sulfur* и *Veratrum*.

Если ознобъ и жаръ появляются попеременно и больше одного раза въ теченіе каждаго лихорадочнаго приступа: *Belladonna, Calcarea, Lycopodium, Mercurius, Nux vomica, Spigelia, Sulfur* и *Veratrum*.

Если ознобъ и жаръ появляются вмѣстѣ: *Aconitum, Arsenicum, Belladonna, Chamomilla, Ignatia, Ipecacuanha, Lycopodium, Nux vomica, Rhus* и *Sulfur*.

## 2) жара и пота.

Если жаръ и потъ одновременны: *Belladonna, Bryonia, Chamomilla, Ignatia, Mercurius, Nux vomica, Opium, Pulsatilla* и *Rhus*.

Если потъ слѣдуетъ за жаромъ: *Arsenicum, China, Ignatia, Ipecacuanha, Pulsatilla, Rhus* и *Veratrum*.

## 3) озноба и пота.

Если ознобъ и потъ одновременны: *Lycopodium, Pulsatilla* и *Sulfur*.

Если потъ слѣдуетъ за ознобомъ: *Lycopodium, Rhus, Thuja* и *Veratrum*.

**Противъ приступовъ, характеризующихся летаргическою спячкою.**

*Cocculus, Nux vomica* и *Opium*; или, иногда, *Belladonna, Hyoscyamus* и *Stramonium*.

**Противъ приступовъ, характеризующихся симптомами апоплексии или паралича.**

*Aconitum, Arnica, Arsenicum, Cocculus, Opium* и *Nux vomica*.

**Противъ приступовъ, характеризующихся припадками обморока.**

*Ipecacuanha, Lycopodium, Pulsatilla, Sulfur* и *Veratrum*.

#### Касательно типа лихорадки.

**Противъ простой ежедневной лихорадки** (пароксизмъ бываетъ каждый день).

*Calcarea, Ipecacuanha, Nux vomica* и *Pulsatilla*.

**Противъ простой трехдневной лихорадки** (пароксизмъ бываетъ черезъ день).

*Antimonium crudum, Calcarea, Chamomilla, Lycopodium* и *Staphysagria*.

**Противъ четырехдневной лихорадки** (пароксизмъ бываетъ черезъ 2 дня).

*Aconitum, Arsenicum* и *Lycopodium*.

**Противъ двойной ежедневной лихорадки** (два пароксизма въ день).

*Belladonna, China, Stramonium* и *Pulsatilla*.

**Противъ двойной трехдневной лихорадки** (два пароксизма въ перемежные дни).

*Arsenicum, Nux vomica* и *Rhus*.

#### Противъ годовыхъ лихорадокъ.

*Arsenicum, Calcarea, Nux vomica, Lycopodium, Rhus* (прямо специфическое и предупреждающее), *Sepia* и *Sulfur* (при постоянномъ теченіи).

#### Относительно жажды при лихорадочныхъ приступахъ.

Если жажда предшествуетъ приступу: *Arnica, China* и *Pulsatilla*.

Если жажда появляется во время озноба: *Arsenicum, Belladonna, Bryonia, Carbo, Chamomilla, China, Ignatia, Ipecacuanha, Phosphorus, Rhus* и *Veratrum*.

Если жажда появляется послѣ періода озноба: *Arsenicum, China*, и *Pulsatilla*.

Если жажда появляется во время жара: *Chamomilla, Nux vomica, Pulsatilla, Rhus* и *Veratrum*.

Если жажда появляется послѣ жара: *China*.

Если жажда отсутствуетъ или не превышаетъ нормальную во вре-

мя періода жара: *Arsenicum*, *Carbo*, *China*, *Ignatia*, *Ipecacuanha*, *Pulsatilla*, *Rhus* и *Veratrum*.

Относительно времени дня, въ которое возвращаются лихорадочные приступы.

ЕСЛИ УТРОМЪ:

*Arnica*, *Calcarea*, *Chamomilla* и *Staphysagria*.

ЕСЛИ КЪ ВЕЧЕРУ:

*Arnica*, *Carbo*, *Ignatia*, *Lycopodium*, *Mercurius* и *Staphysagria*.

ЕСЛИ НОЧЬЮ:

*Carbo*, *Chamomilla* и *Mercurius*.

### Водянка.

Если она является результатомъ перемежающейся лихорадки: *Aurum*, *Apis* и *Aroscurum*.

### Детальное лѣченіе.

*China* или *Cinchona*. — Это общеизвѣстное средство, которымъ часто злоупотребляютъ, весьма дѣйствительно противъ лихорадокъ, происходящихъ отъ болотной миазмы и господствующихъ въ извѣстное время года. Пароксизму предшествуетъ очень небольшое разстройство; иногда можно подмѣтить лишь блѣдность лица. Ознобъ очень жестокъ и продолжителенъ и появляется внезапно, съ ощущеніемъ холода вдоль позвоночника, смѣняющимся черезъ нѣсколько минутъ вполне выраженнымъ ознобомъ. Каждый періодъ протекаетъ своимъ чередомъ; жаръ смѣняетъ ознобъ; потъ, иногда истощающій, смѣняетъ жаръ. Ознобъ представляетъ главную черту пароксизма и въ это время большой страдаетъ больше всего. Жажда измѣнчива, съ полнымъ отсутствіемъ аппетита. Боли чувствуются, главнымъ образомъ, во время озноба, но онѣ не особенно сильны. Онѣ появляются иногда въ членахъ, затѣмъ въ спинѣ или по всему тѣлу. Кожа горяча на ощупь, даже въ періодѣ озноба. Въ промежуткахъ чувствуется лишь слабое нездоровье и больной часто въ силахъ возвратиться къ своимъ обычнымъ занятіямъ. — *Принимать черезъ каждые 2 часа въ продолженіе періода озноба.*

Чтобы извлечь изъ *Cinchona* возможно большую пользу, ее иногда необходимо бываетъ давать въ видѣ растиранія хинина.

*Nux vomica* и *Ipecacuanha*, попеременно, оказываютъ очень большія услуги въ тѣхъ случаяхъ, когда приступы возвращаются болѣе или менѣе сильнымъ чувствомъ общаго нездоровья и разбитости, съ преобладающимъ желудочнымъ разстройствомъ. Эти симптомы могутъ держаться довольно долго, прежде чѣмъ наступитъ пароксизмъ. Озноба можетъ совсѣмъ не быть или бываетъ ознобъ безъ дрожи. Лихорадка жестока, часто сразу слѣдуетъ за предвѣстниками и потъ обилень; или періодъ жара можетъ смѣниться ознобомъ, или конечности остаются холодными во все время его продолженія. Приступы сопровождаются болями въ головѣ, часто очень мучительными; невралгическія боли въ

спинѣ и ногахъ, съ ощущеніемъ онѣмѣнія; жажда умѣренная; нервозность; сонливость; нерасположеніе къ труду; приложеніе внѣшней теплоты во время приступа непріятно и часто вызываетъ дрожь. — *По одному приему Ipecacuanha, каждые три часа; въ промежуткѣ по 2 приема Nux vomica.*

*Arsenicum* и *Ipecacuanha* употребляются также попеременно противъ неправильныхъ разновидностей перемежающейся лихорадки и когда приступамъ предшествуетъ вялость и слабость, доходящая почти до полного изнеможенія. Холодъ ощущается прежде всего въ ручныхъ и ножныхъ пальцахъ; ногти синѣютъ; дрожь перемеживается съ приступами жара; сильныя боли, часто жгучаго характера, въ суставахъ и членахъ; стѣсненіе въ груди, съ сильнымъ замедленіемъ и затрудненіемъ дыханія; тошнота; иногда рвота; малый, слабый пульсъ, даже въ періодѣ жара. Обыкновенно одинъ изъ періодовъ отсутствуетъ; чаще всего ознобъ, но иногда потъ; замѣчается постоянная склонность къ усиленію жестокости пароксизма и къ быстрому упадку силъ, если болѣзнь не будетъ скоро прервана. Въ промежуткахъ мертвенная блѣдность, головная боль, чувствительность желудка и кишекъ, водяночное опуханіе лица и конечностей; во все время почти неутолимая жажда. — *По 1 приему Arsenicum, каждые 3 часа; въ промежуткахъ по 2 приема Ipecacuanha.*

*Cimex Lect.*; въ упорныхъ неправильныхъ случаяхъ, гдѣ *Arsenicum* и *Ipecacuanha* не дѣйствительны. Онъ облегчаетъ также трехдневную форму, съ ознобомъ и послѣдующею слабою лихорадкою; потъ, жаръ, и ознобъ одновременно или попеременно; непріятная сухость въ ноздряхъ и горлѣ; боли въ суставахъ и членахъ; болѣзненность спины и голеней, какъ бы послѣ переутомленія. Во время лихорадки сильная наклонность ко сну и почти полная задержка мочи; жажда послѣ лихорадки. — *Принимать въ промежуткахъ (амплексіи) по 1 приему каждые 3 часа.*

*Pulsatilla* является прекраснымъ средствомъ противъ перемежающейся лихорадки, осложненной желудочными или желчными симптомами, или если малѣйшее разстройство пищеваренія вызываетъ повтореніе пароксизма. Болѣе выдающіеся симптомы суть рвота слизию въ началѣ періода озноба; отсутствіе естественной жажды въ продолженіе всей лихорадки или жажда только во время періода жара; одновременно жаръ и дрожь, усиливающіеся къ вечеру или послѣ полуночи; дрожь, если больной не покрытъ; тоска и стѣсненіе въ груди во время дрожи. Въ періодѣ жара краснота и опуханіе лица (или краснота только щекъ) и потъ на лицѣ. Присутствіе поноса и мягкаго темперамента больного служатъ подкрѣпляющимъ показаніемъ къ ея употребленію. — *По 1 приему въ промежуткахъ, или въ концѣ приступа, за 3 часа передъ приступомъ или, въ случаяхъ восьмидневной лихорадки, въ особенности, за три часа до ожидаемаго возврата пароксизма. Въ очень жестокихъ случаяхъ, однако, и если лихорадочный приступъ, характеризующійся только что указанными симптомами, затягивается слишкомъ долго, лучше повторять приемъ черезъ 6 часовъ (при простой каждодневной лихорадкѣ), или черезъ 12 часовъ (при простой трехдневной и четырехдневной), или даже черезъ 4 часа (при двойной четырехдневной).*

*Veratrum album* показуется при преобладаніи наружнаго озноба съ внутреннимъ жаромъ, холоднымъ клейкимъ потомъ, въ особенности на лбу, или общею холодностью всего тѣла или при дрожи, съ послѣ

дующимъ жаромъ и потомъ и снова дрожью; ознобъ, сильная жажда, рѣзко окрашенная моча, расслабленіе кишекъ, съ рѣзью или запоръ, иногда тошнота или рвота и головокруженіе и боли въ спинѣ и поясницѣ. *Veratrum*, равно какъ и *Carbo vegetabilis* особенно пригодны для застарѣлыхъ случаевъ, подавленныхъ чрезмѣрными приемами хирина. — По 1 приѣму во время лихорадочнаго пароксизма всякій разъ какъ онъ повторяется; или въ случаѣ продолжительности періода озноба или столь сильнаго истощенія, что больной не въ состояніи оправляться, то въ промежуткахъ: отъ  $1\frac{1}{2}$  часа до 2 часовъ, смотря по важности случая, удваивая промежутки или приостанавливая лѣченіе, какъ скоро наступаетъ реакція.

*Cornus florida*. — Пароксизму за нѣсколько дней предшествуетъ бессонница, общая вялость мыслей, тяжелая тупая головная боль, тошнота, рвота, потеря аппетита, иногда желчныя и водянистыя испраженія; во время озноба холодная клейкая кожа, тошнота, рвота и жестокія боли въ кишечникѣ; во время періода жара жестокая головная боль; горячая, но влажная кожа, оцѣпенѣніе, полнота и безпорядокъ въ головѣ; скорый и твердый пульсъ; во время апирексіи слабость, желудочное разстройство и болѣзненные испраженія. — *Принимать черезъ 3 часа во время апирексіи.*

*Eupatorium perfoliatum*. — Полезенъ въ легкихъ случаяхъ, когда каждый пароксизмъ полонъ; когда жажда является замѣтнымъ симптомомъ какъ въ періодѣ озноба, такъ и жара, и испарина неизмѣнно слабая; ознобъ короткій, но періодъ жара очень продолжителенъ, почти сливающійся съ періодомъ озноба слѣдующаго приступа; ознобъ, сопровождаемый влажностью рукъ, обыкновенно оканчивается рвотой; питье холодной воды почти непрерывно вызываетъ дрожь. — *Принимать черезъ 3 часа во время апирексіи.*

*Aesculus hippocastanum*. — Очень цѣнное средство при неразвившейся перемежающейся лихорадкѣ или слабыхъ приступахъ, первичныхъ или вторичныхъ, когда есть чувство сильнѣйшей слабости и общаго недомоганія съ шаткой походкой, угнетеннымъ состояніемъ духа и сильной раздражительностью, зябкостью, дрожью и гусиною кожей; больной никакъ не можетъ согрѣться. За дрожью слѣдуетъ общая испарина. Жаръ всего тѣла. Тупая боль въ затылкѣ съ приливами жара къ задней части шеи и плечамъ; руки горячія и сухія. Склонность къ потягиванію и зѣвотѣ цѣлый день. Полезенъ также при приливѣ крови и увеличеніи печени послѣ перемежающейся лихорадки, когда бываетъ тупая боль въ правомъ боку и въ спинѣ; испраженія совершенно бѣлыя; сначала они черныя и твердыя, но въ послѣдствіи бываютъ нормальной консистенціи и совершенно бѣлыми. — *Принимать черезъ 2 или 3 часа въ продолженіе апирексіи; или утромъ и вечеромъ противъ увеличенія печени.*

*Arosutum Andros*. — Къ нему можно прибѣгнуть въ сходныхъ случаяхъ, если есть сильный жаръ въ ногахъ, съ слѣдующею обильною испариною по всему тѣлу; жаръ и боль въ ножныхъ пальцахъ, голенахъ и колѣняхъ, опуханіе лица и тѣла, сопровождаемое жестокимъ колотьемъ. Пульсирующая боль въ головѣ и затылочной части шеи, или жестокая головная боль, или невралгическая боль, особенно въ лѣвомъ боку. Разстройство пищеваженія; все имѣетъ вкусъ, подобный меду; рвота желчью, съ поносомъ или безъ него; общія судороги или

судороги въ икрахъ ногъ; ревматическія боли.—*Принимать черезъ 3 часа въ промежуткахъ.*

*Gelsemium*, когда рѣзкіе нервные симптомы предвѣщаютъ или начинаютъ приступъ перемежающейся лихорадки. Это средство совершенно бесполезно, когда лихорадка вполне укоренилась.—*Принимать черезъ 3 часа во время апирексiи.*

*Carbo vegetabilis* въ частности показуется, когда пароксизму предшествуютъ бiеніе въ вискахъ, зубная боль или боль въ костяхъ конечностей и холодъ ногъ; когда жажда присутствуетъ только во время ознобовъ, и когда передъ или во время приступа появляются ревматическія боли въ зубахъ или въ членахъ или тошнота, головокруженіе и краснота лица во время періода жара; далѣе, когда лихорадку сопровождаетъ сильная жгучая боль, занимающая выдающуюся часть лба и глазъ на правой сторонѣ. Особенно полезенъ въ случаяхъ, когда давали слишкомъ большія дозы хинина. Это очень распространенное и полезное домашнее средство во многихъ лихорадочныхъ мѣстностяхъ.—*Впродолженіе каждой апирексiи, если возможно, утромъ и вечеромъ, до улучшенія или перемѣны, по 1 приему.*

*Rhus* употребляется съ особеннымъ успѣхомъ въ тѣхъ случаяхъ, когда перемежающаяся лихорадка появилась вслѣдъ за промоканіемъ и пребываніемъ нѣкоторое время въ мокромъ платѣ.—*По 1 приему въ каждую апирексiю.*

## Лѣченіе послѣдствій перемежающейся лихорадки.

### Водяночное опуханіе ногъ и живота.

*Arsenicum*, *Bryonia* и *Helleborus*.—Въ такихъ случаяхъ, по прекращеніи лихорадочныхъ приступовъ, слѣдуетъ сдѣлать выборъ изъ этихъ трехъ лѣкарствъ. См. «характеристику дѣйствія».—*По 1 приему избраннаго лѣкарства, утромъ и вечеромъ въ теченіи 10 дней; затѣмъ перерывъ въ 4 дня и начать лѣченіе снова подобнымъ же образомъ до улучшенія или перемѣны; или, если не послѣдуетъ яснаго улучшенія раньше второй половины лѣченія, то прибѣгнуть къ одному изъ нижеслѣдующихъ средствъ.*

*Arosunit scabinum*.—Приноситъ большую пользу, если кромѣ отечнаго опуханія, мы находимъ стѣсненіе въ груди и вздутіе живота и кишечъ послѣ ѣды; или слабость и ночные поты.—*По 1 приему 2 раза въ день.*

*Calcarea* и *Sulfur*.—Выбираются, согласно показаніямъ «характеристики дѣйствія».—*Доза, какъ для Arsenicum.*

### Продолжительная слабость.

*Calcarea*, *Ferrum*, *Sulfur* и *Chelone*.—Согласно показаніямъ «характеристики дѣйствія».—*По 1 приему утромъ (на тошакъ) въ теченіе недѣли, затѣмъ недѣля перерыва.*

### Увеличеніе печени и селезенки.

Въ этихъ случаяхъ выборъ лѣкарствъ, согласно наиболѣе выдающимся показаніямъ, долженъ быть между *Podophyllum*, *Leptandra*, *Aesculus hippocastanum*, *Iris*, *Mercurius* и *Phosphorus*.



*Діета.*—Впродовженіе перемежающейсѣ лихорадки, діета должна быть настолько легкою, питательною и удобоваримою, насколько этого требует индивидуальность каждаго случая, и во время апирексіи пишу слѣдуетъ давать часто. Одинъ или два первые дня избѣгать животной пищи; не должно ѣсть за два или за три часа до ожидаемаго приступа. Когда приступы прекратились, больной можетъ упражнять свои силы, но долженъ избѣгать усталости.

*Предохранительныя мѣры.*—Удаленіе, если возможно, изъ лихорадочной мѣстности, осторожность въ діетѣ, чистая вода и избѣганіе возбуждающихъ; полная перемѣна занятій и обстановки; упражненія на чистомъ воздухѣ, теплая и достаточная одежда; избѣганіе ночного воздуха, сырости и простуды. Помѣститься на время въ водолѣчебное заведеніе или, кому позволяютъ средства, отправиться въ морское путешествіе. Въ затяжныхъ случаяхъ, морское путешествіе, извѣстной продолжительности, на хорошо вентилированномъ и обставленномъ кораблѣ, можетъ оказаться абсолютно необходимымъ.

Въ теплыхъ климатахъ необходимы еще дальнѣйшія предосторожности. Утромъ, передъ выходомъ изъ дому слѣдуетъ умѣренно позавтракать или, по крайней мѣрѣ, выпить чашку горячаго кофе. Совѣтуютъ не гулять въ малярійныхъ мѣстностяхъ послѣ солнечнаго заката. Дома должны быть обнесены изгородью нѣсколько выше уровня окружающей мѣстности. Лучше всего поддерживать днемъ и ночью умѣренный огонь въ наиболѣе посѣщаемыхъ комнатахъ. Въ открытыхъ мѣстностяхъ никакія лѣкарства не избавятъ отъ перемежающейсѣ лихорадки, если не соблюдать этихъ наставленій. Если неизбѣжно приходится подвергаться ночному или утреннему воздуху, то не слѣдуетъ дѣлать этого на пустой желудокъ, или при усталости или истощеніи. Slѣдуетъ избѣгать палящихъ лучей полуденнаго солнца или по крайней мѣрѣ предохранять себя отъ нихъ; и слѣдуетъ тщательно избѣгать всѣхъ излишествъ, равно какъ охлажденія въ разгоряченномъ состояніи или пребыванія въ мокромъ платьѣ.

Можно иногда предотвратить приступъ перемежающейсѣ лихорадки тѣмъ, если лечь въ постель раньше того времени, въ которое онъ ожидается, и поддерживать теплоту тѣла бутылками съ горячей водой. Горячій чай или горячую сыворотку съ виномъ можно пить смѣло.

### Сыпныя лихорадки.

Въ этой главѣ мы рассмотримъ болѣзни, обладающія общими свойствами лихорадочныхъ симптомовъ, предшествующихъ появленію сыпи, остающейсѣ въ теченіе извѣстнаго періода ихъ теченія; сыпь эта видоизмѣняется, смотря по характеру заболѣванія. Сюда причисляются: скарлатина, краснуха, корь, натуральная оспа, вѣтряная оспа и проснянка.

#### Скарлатина.

Скарлатина есть инфекціонная лихорадка съ опуханіемъ лица, болѣе или менѣе сильнымъ пораженіемъ горла, бредомъ и ярко краснымъ цвѣтомъ кожи, имѣющей иногда свѣтло-малиновый оттѣнокъ или цвѣтъ варенаго морскаго рака, ровный и глянцовитый, причемъ давленіе пальцемъ оставляетъ бѣлое пятно, почти немедленно исчезающее. Въ настоящее время рѣдко встрѣчается лихорадка въ этой простой формѣ;

чаще она осложняется сильною или язвенною горловою болѣзью, съ симптомами прилива крови или жестокаго воспаления и съ большимъ или меньшимъ отклоненіемъ отъ вышеописаннаго характернаго цвѣтенія. Она часто сопровождается мучительнымъ опуханіемъ железъ и иногда водянкой.

*Общіе симптомы.* — Недомоганіе и чувство слабости, тошнота, иногда рвота и переходящая дрожь, или приступы озноба, обыкновенно являются предвѣстниками сыпи. Къ этому скоро присоединяются: головная боль, жажда, жаръ кожи, иногда сонливость, кровотеченіе изъ носу, лихорадка, съ очень большою скоростью пульса и съ чувствомъ болѣзненности или боли въ горлѣ. Черезъ день или позже опухаетъ лицо и появляются многочисленныя, мелкія, красноватыя пятна на лицѣ, шеѣ и груди, причѣмъ кожа въ промежуткахъ между ними сохраняетъ свою нормальную окраску. Черезъ нѣсколько часовъ эта сыпь распространяется по всему тѣлу и даже появляется на губахъ, языкѣ и въ горлѣ. Около третьяго дня маленькія красноватыя пятнышки и большая часть промежутковъ между ними покрываются большими, не рѣзко ограниченными пятнами вышеописаннаго яркаго краснаго цвѣта, постепенно блѣднѣющими къ краямъ и часто занимающими собою цѣлые члены, но въ особенности въ пахахъ, на бедрахъ и на суставахъ; пятна эти однообразно краснаго цвѣта, который при давленіи пальцемъ оставляетъ рѣзкое бѣлое пятно. Лихорадка обыкновенно уменьшается послѣ полнаго высыпанія сыпи. На пятый или шестой день сыпь исчезаетъ, тогда какъ кожа начинаетъ шелушиться и отпадать. Эта форма обыкновенно обозначается терминомъ «простая скарлатина». Кромѣ того бываетъ «жабная скарлатина», когда болѣе всего поражается горло; «злокачественная скарлатина», когда существуютъ признаки отравленія крови, сильное пораженіе горла и общее состояніе больного внушаетъ сильныя опасенія, и, наконецъ, послѣдняя разновидность скарлатины, часто встрѣчающаяся у ухаживающихъ за больными скарлатиною — такъ называемая «скрытая скарлатина» съ едва замѣтнымъ покрасненіемъ кожи, но въ то же самое время, съ значительнымъ пораженіемъ горла и яркой краснотой языка. Въ подобныхъ случаяхъ болѣзнь, вмѣсто кожи, поражаетъ внутреннія слизистыя оболочки.

Скарлатину прежде смѣшивали съ корью по сходству сыпи въ началѣ той и другой болѣзни; но различить эти двѣ болѣзни легко, даже не принимая въ соображеніе видъ кожи; сыпь при скарлатинѣ обыкновенно появляется въ первые 24—48 часовъ послѣ начала лихорадки, тогда какъ при кори она рѣдко бываетъ замѣтна раньше 3-го—5-го дня; отсутствіе признаковъ насморка, кашля, чиханія, слезотеченія (обыкновенныхъ предвѣстниковъ кори), составляетъ другой отличительный признакъ. Сильно ускоренный пульсъ, жаръ кожи и высокая температура тѣла (40,5°—42°), которыя указываютъ на приближеніе скарлатины, также не встрѣчаются въ такой-же самой степени при какой-нибудь другой болѣзни.

## Лѣченіе.

### Руководящія показанія.

Для простыхъ случаевъ: *Belladonna, Mercurius, Rhus.*

Сильно выраженные горловые симптомы: *Belladonna, Veratrum viride, Gelsemium.*

Опуханіе железъ: *Mercurius Iodidi*, *Belladonna*, *Kali bichromicum*.  
Злокачественные случаи: *Ailanthus*, *Lachesis*, *Capsicum*, *Arsenicum*,  
*Orium*, *Acid. muriaticum*, *Baptisia*.

### Простая скарлатина.

*Belladonna*—специфическое средство въ тѣхъ случаяхъ, когда болѣзнь появляется въ простой формѣ, съ ровной сыпью.— По 1 приему черезъ три часа (если лихорадочные симптомы жестоки) или черезъ шесть часовъ (если симптомы умеренны) до улучшения или перемѣны.

*Rhus* можетъ съ успѣхомъ замѣнить *Belladonna*, если есть упадокъ силъ и если сыпь вмѣсто того, чтобы быть вездѣ ровной, тамъ и сямъ покрыта красными возвышеніями или точками.— По 1 приему черезъ три или четыре часа.

*Mercurius* можно давать попеременно съ *Belladonna*, если припухаютъ железы подѣ челюстью и болитъ горло.— По 1 приему попеременно черезъ три часа; мокрый компрессъ.

### Жабная и злокачественная скарлатина.

Въ легкихъ случаяхъ лихорадка и горловая боль увеличиваются при появленіи сыпи и уменьшаются вмѣстѣ съ ея исчезаніемъ, но въ болѣе серьезныхъ случаяхъ онѣ не уменьшаются; болѣзнь становится опасной, если она, повидимому, главнымъ образомъ поражаетъ голову, горло, грудь или кишки. Сыпь при злокачественной скарлатинѣ часто не появляется раньше 3-го дня и то только въ видѣ отдѣльныхъ пятенъ.

Жидкость *Sondu* въ достаточномъ разведеніи (не больше чайной ложки жидкости на 12 ложекъ воды) слѣдуетъ часто примѣнять въ каждомъ жестокомъ случаѣ скарлатины въ видѣ пульверизаціи горла, если оно сильно поражено, и если существуетъ сильная лихорадка или воспалительные симптомы, которые при несоотвѣтственномъ лѣченіи или слабомъ тѣлосложеніи могутъ принять злокачественный характеръ, сопровождаясь изъязвленіемъ горла, распространеніемъ воспаления на дыхательные пути и бредомъ.

*Belladonna*,—какъ только поражаются горло и языкъ, съ сухостью и жженіемъ, и когда есть желаніе, но полная невозможность проглатывать даже питье или слюну, съ чувствомъ задыханія; далѣе, когда горло ярко-краснаго цвѣта, съ ссадинами на его поверхности, или покрыто бѣлыми пленками или клейкой, волокнистой слизью или имѣетъ видъ молочницы; когда железы горла опухли и языкъ яркаго, свѣтло-краснаго цвѣта, иногда съ разбросанными по немъ тамъ и сямъ темно-красными пятнами; также когда существуетъ бредъ.— По 1 приему черезъ 3 часа до улучшения или перемѣны. Если не послѣдуетъ никакого облегченія черезъ 3 часа послѣ 3-го приема, а воспаление и опухоль все увеличиваются (что часто бываетъ у золотушника субъектовъ) или если появляются еще новые симптомы, даютъ *Mercurius Iodidi* попеременно съ *Belladonna*.

*Veratrum viride*—очень важное средство для того, чтобы помочь больному бороться съ силою заразнаго начала, которое по своей жестокости, или вслѣдствіе слабости, или индивидуальной идіосинкразіи больного вызываетъ жестокое возбужденіе всего организма, жертвою кото-

раго больной, повидимому, скоро долженъ сдѣлаться.—*По 1 приему черезъ 1 или 2 часа.*

*Gelsemium* можетъ съ пользою замѣнить или смѣнить *Belladonna*, если есть сильная сухость въ горлѣ; голосъ слабый или грубый; охриплость; жжение въ дыхательномъ горлѣ; сильное затрудненіе глотанія, причемъ жидкость возвращается назадъ черезъ носъ; все это въ связи съ постояннымъ безпокойствомъ.—*По 1 приему черезъ часъ или 2 часа.*

*Mercurius Jodidi.*—Опуханіе железъ увеличивается съ окоченѣдостью и нѣкоторой болью; слюнотеченіе и зловонное дыханіе; значительный и быстрый упадокъ силъ; отхаркиваніе слизи и начинающееся изъязвленіе верхней части полости горла.—*По 1 приему, попеременно съ Belladonna, черезъ 3 часа; постоянно держать тепловатый компрессъ вокругъ горла и дѣлать тепловатое гидротатическое обертываніе всего тѣла на 1/2 часа, черезъ каждые 6 часовъ. Частое полосканіе горла насыщеннымъ растворомъ хлористаго камя (бертолетовой соли); если полосканіе не примѣнимо, должно смазывать этимъ растворомъ горло и зѣвъ помощью кисточки или пера.*

*Kali bichromicum.*—Если, несмотря на предъидущія средства, чувство задыханія и затрудненія дыханія не уменьшается, то этимъ лѣкарствомъ слѣдуетъ замѣнить *Mercurius Jodidi.*—*По 1 приему черезъ часъ попеременно съ Belladonna или Lachesis.*

*Arsenicum iodatum* слѣдуетъ дать шесть часовъ спустя послѣ послѣдняго приема *Mercurius*, если язвы ярко окрашены по краямъ и издають рѣзкое зловоніе или если существуетъ сильнѣйшая жажда съ сильною сухостью въ горлѣ и крайнимъ упадкомъ силъ.—*Принимать черезъ 3 часа до улучшенія или перемѣны; но если не послѣдуетъ никакого облегченія или очень незначительное и проходящее, то, спустя 4 часа послѣ 4-го приема, начать Lachesis.*

*Lachesis* пригоденъ при истощеніи жизненной энергіи и усиливающейся раздражительности; когда всѣ другія средства оказались неэффективными и болѣзнь быстро прогрессируетъ, такъ какъ горловой ядъ былъ быстро всосанъ организмомъ, и когда больной быстро ослабѣваетъ.—*По 1 приему черезъ четверть часа.*

*Acidum muriaticum* показуется, когда существуетъ сильное изъязвленіе горла, запахъ изо рта, ѣдкое истеченіе изъ носу, болѣзненность и прыщи вокругъ носа и губы, сыпь неправильнаго и блѣднаго цвѣта, измѣняющагося въ темнокрасную, иногда съ примѣсью темныхъ пятенъ; приливъ крови къ щекамъ и краснота глазъ. Показуется послѣ *Mercurius iodatus* и *Lachesis*, если они не вызвали хорошихъ результатовъ.—*По 1 приему черезъ 2 или 3 часа, а также въ видѣ пульверизаціи.*

*Ailanthus glandulosa* пользуется заслуженною репутаціею при злокачественной скарлатинѣ, сопровождаемой быстрымъ роковымъ исходомъ. Если въ эпидеміи преобладають такіе случаи и если больной получаетъ внезапно высокую температуру тѣла; напр. 40,5 С, и очень скорый пульсъ, то слѣдуетъ возможно скорѣе подвергнуть организмъ дѣйствию этого лѣкарства.—*По 1 приему черезъ часъ.*

*Capsicum* полезенъ, если существуетъ краснота лица попеременно съ блѣдностью; жестокая боль въ горлѣ, болѣзненное глотаніе, съ суженіемъ и спазмомъ въ горлѣ, боль въ шеѣ, чиханіе, охриплость, лающий кашель и скопленія тягучей слизи въ горлѣ.—*По 1 приему черезъ 2 или 3 часа.*

*Coffea* часто показуется попеременно съ *Belladonna* при сильномъ

безпокойствѣ, раздражительности и плаксивости, особенно по ночамъ.—  
*По 1 приему черезъ полчаса, если понадобится.*

*Bartisia.*—Сухой, красный языкъ, сильное зловоніе изо рта; корки на зубахъ и оцѣпленіе.—*По 1 приему черезъ четверть часа, полчаса или часъ, смотря по силѣ симптомовъ. Можно назначать это лекарство, если возможно, и въ видѣ пульверизаціи.*

Добавочныя мѣры во всѣхъ отношеніяхъ очень важны при скарлатинѣ. Какъ только скарлатина появится по содѣйствію, пусть каждый ребенокъ въ семействѣ принимаетъ утромъ и на ночь по 1 приему *Belladonna*; слѣдуетъ также обращать особенное вниманіе на вентиляцію дома и ежедневно поливать приличнымъ растворомъ жидкости *Condy* всѣ выгребныя ямы. Какъ только показывается сыпь, больного слѣдуетъ возможно тщательнѣе изолировать отъ остальныхъ и держать его въ отдѣльной спальнѣ, изъ которой должны быть удалены всѣ занавѣси и ковры. Простыню, смоченную жидкостью *Condy*, слѣдуетъ повѣсить на дверь комнаты больного, въ которую должны входить только имѣющіе на это безотлагательную надобность.

Тепловатое обертываніе всего тѣла на полчаса должно примѣнять ежедневно утромъ, а въ тяжелыхъ случаяхъ утромъ и на ночь. Если обертываніе не примѣнимо, его можно замѣнить обмываніемъ тѣла губкой, смоченной въ тепловатой водѣ. Натираніе всего тѣла оливковымъ масломъ доставляетъ больному большое облегченіе и до извѣстной степени уменьшаетъ опасность зараженія. Ни одна лихорадка не бываетъ прилипчивѣе скарлатины; предметы, которые были на больномъ или на его постели, если они не дезинфицированы, могутъ удерживать и распложать болѣзнь въ теченіе годовъ. Сами больные могутъ служить переносчиками болѣзни до тѣхъ поръ, пока всѣ частички отжившей кожицы не отвалятся и не будутъ замѣнены новыми; и пока не произойдетъ такого обновленія, больныхъ слѣдуетъ строго изолировать отъ остальныхъ живущихъ въ домѣ. Во время продолжительности лихорадки должно ежедневно обмывать полъ въ комнатѣ больного растворомъ жидкости *Condy* или хлориновой извести; равнымъ образомъ слѣдуетъ заботиться о возможно свободномъ доступѣ въ комнату свѣжаго воздуха, но такъ чтобы не дуло на больного, и ежедневно перемѣнять носильное и постельное бѣлье. Послѣ того, какъ больной покинетъ свою комнату, ее слѣдуетъ запереть и окурить сѣрою; затѣмъ должно сорвать всѣ обои; комната должна быть выбѣлена и оклеена новыми обоями. Вещи полотняныя и которыя можно мыть, какъ только онѣ вынесены изъ комнаты, должны быть обеззаражены смачиваніемъ ихъ слабымъ растворомъ жидкости *Condy* или хлориновой извести и затѣмъ опущены въ кипящую воду. Одѣяла, тюфяки и шерстяное платье обеззараживаются помѣщеніемъ ихъ часа на два въ особую печь или камеру, нагрѣтую до 220° F. Въ большей части городовъ существуютъ дезинфекціонныя камеры, гдѣ это легко можетъ быть исполнено.

При обертываніи мокрыми простынями, вода должна быть въ 17° R.—Раздѣвъ совершенно больного, его слѣдуетъ быстро обернуть отъ шеи до пятокъ въ мокрую, хорошо выжатую простыню и затѣмъ тщательно закутать въ нѣсколько одѣялъ. Если появляется замѣтное облегченіе, то больной можетъ оставаться такъ часъ, послѣ чего происходитъ обильная испарина. По выходѣ изъ обертыванія, которое можно совершать на кушеткѣ или на креслѣ, больного должно быстро вытереть насухо и положить на спину въ постель, которая между тѣмъ должна

быть перестлана и провѣтрена. Отъ обертыванія значительно замедляется пульсъ, уменьшается жаръ кожи, больной успокаивается и засыпаетъ. Мокрый компрессъ представляетъ собою просто полосу каленкора, шириною въ два—три пальца, и такой длины, чтобы можно было дважды обернуть ее вокругъ шеи, смоченною тепловатою водою; поверхъ ея кладется кусокъ гуттаперчевой матеріи или промасленной шелковой матеріи. Его слѣдуетъ носить днемъ и ночью.

Питие въ легкихъ случаяхъ можетъ состоять изъ холодной воды, сахарной воды, ячменной воды, аррорута, каши, саго, слабого чая, молока съ водою, какао; затѣмъ бульонъ изъ баранины и дичи, Либиховскій экстрактъ, мясной чай и обыкновенная легкая діета.

Въ злокачественныхъ случаяхъ, кромѣ того, слѣдуетъ давать изрѣдка чайную ложку водки съ водою, немного пунша съ молокомъ и гоголь-моголь, и вдыхать дважды въ день кислородъ.

### Осложненныя формы скарлатины.

Нерѣдко случается, что пѣтъ сыпи при скарлатинѣ бываетъ не свѣтло-пурпуровымъ, а темнымъ, и давленіе пальцемъ не оставляетъ бѣлаго пятна. Бываютъ также случаи, когда на поверхности красныхъ пятенъ появляются маленькія возвышенія. Эти видоизмѣненія при скарлатинѣ не составляютъ отдѣльной болѣзни, но являются только другимъ типомъ той-же самой болѣзни. Бываютъ также случаи, когда сыпь ограничивается внутренними органами, когда при характерномъ ускореніи пульса, замѣчается боль въ горлѣ, и ротъ и горло представляются ярко-красными, горячими, опухшими и часто очень сухими. Различныя видоизмѣненія эти слѣдуетъ подвергнуть уже разобранному лѣченію, согласно съ существующими показаніями.

Бываютъ еще и другіе случаи, болѣе коварные, которыхъ нельзя распознать, пока не появляются отеки: въ этихъ случаяхъ сыпи или вовсе не бываетъ или она такъ незначительна, что ее легко просмотрѣть. Ихъ слѣдуетъ лѣчить, какъ показано для послѣдствій скарлатины, когда сыпь скрылась внутрь или невоплнѣ развилась. Другія опасныя осложненія состоятъ въ воспаленіи верхней части дыхательнаго горла; ихъ слѣдуетъ лѣчить, какъ показано въ главѣ, посвященной разбору этой болѣзни, пока существуютъ характерные для этой болѣзни симптомы, возвращаясь однако къ лѣченію скарлатины, какъ скоро осложненіе это будетъ излѣчено.

Скарлатина иногда вырождается въ легкій тифоидъ и тогда требуется соотвѣтственное лѣченіе.

*Ammonium carbonicum, Arsenicum, Acidum phosphoricum, Secale cornutum.*—Изъ этихъ средствъ слѣдуетъ сдѣлать выборъ, тщательно изучая симптомы даннаго случая и сравнивая ихъ съ показаніями для cadaго средства, приведенными въ главѣ о «Характеристикѣ дѣйствія». — По 1 приему, въ очень тяжелыхъ случаяхъ, черезъ часъ (2 раза), а затѣмъ черезъ 2 часа, пока не появится извѣстная степень облегченія или перемѣна, послѣ чего слѣдуетъ удвоить промежутки.

### Послѣдствія скарлатины.

Золотушные субъекты въ особенности подвержены послѣдовательнымъ заболѣваніямъ послѣ скарлатины, часто упорнаго характера, требующихъ тщательнаго лѣченія и большой осторожности.

### Сильная восприимчивость къ простудѣ.

Восприимчивость къ простудѣ въ то время, когда кожа лупится или, какъ говорятъ иначе, въ періодѣ шелушенія, можетъ повлечь за собою серьезные послѣдствія.

*Лѣченіе.*—Какъ предохранительныя мѣры: большая осторожность въ діетѣ, прогулка на вольномъ воздухѣ, если возможно, но только въ очень сухую погоду; одѣваться тепло и избѣгать сквознаго вѣтра, не доходя, впрочемъ, до изнѣженности или до прекращенія свободной вентиляціи, которая столько же важна для полнаго выздоровленія, сколько и лѣкарство. На тѣлѣ слѣдуетъ носить фланелевую фуфайку и, гдѣ можно, слѣдуетъ брать морскія купанья.

*Calcarea*, въ большинствѣ случаевъ, (если не существуетъ прямыхъ показаній къ употребленію другихъ средствъ) слѣдуетъ давать въ повторныхъ приѣмахъ.—*Въ теченіе 10 дней по 1 приѣму утромъ и на ночь; пауза въ 4 дня и затѣмъ начать лѣченіе снова подобнымъ же образомъ еще на 7 дней, если необходимо.*

### Шероховатость лица.

*Chamomilla, Belladonna.*—*Chamomilla* въ большинствѣ случаевъ можетъ съ полнымъ успѣхомъ быть употребляема одна противъ этого мучительнаго осложненія. Если, впрочемъ, склонность къ воспаленію остается и пораженные части опухли и болѣзненны, то желательно прибѣгнуть къ поперебънному назначенію *Chamomilla* и *Belladonna* слѣдующимъ образомъ.—*Если отдѣльно, по 1 приѣму утромъ и вечеромъ, до улучшенія или перелѣтны. Если поперебънно, то сначала два приѣма Chamomilla съ промежуткомъ въ 6 часовъ, затѣмъ два приѣма Belladonna.*

### Ѣдкое истеченіе изъ носа.

*Aurum* показуется при истеченіи изъ носу ѣдкой матеріи, съ болѣзненностью и опуханіемъ слизистой оболочки носа, слѣдующимъ за скарлатиною.—*По 1 приѣму утромъ и вечеромъ.*

### Болѣзненность носа, съ опуханіемъ железъ.

*Mercurius* и *Hepar sulf., Silicea, Sulfur, Calcarea.*—*Mercurius* показуется если существуетъ болѣзненность носа и лица, съ опуханіемъ железъ на внутренней сторонѣ нижней челюсти; послѣ него, если нужно, смотря по показаніямъ, можно дать то или другое изъ поименованныхъ выше средствъ.—*По 1 приѣму утромъ и вечеромъ, съ промежутками въ 24 часа между приѣмами различныхъ лѣкарствъ.*

### Вздутіе и отеки лица и конечностей.

*Belladonna*, въ большинствѣ случаевъ, бываетъ достаточна. Опуханіе лица, отекъ рукъ и ногъ, изнуряющая лихорадка по вечерамъ, увеличеніе железъ, трещины вокругъ рта и жестокія головныя боли.—*Въ теченіе 4 дней по 3 приѣма въ день, а затѣмъ по 1 приѣму утромъ и вечеромъ.*

## Водяночныя опуханія.

Водянка, появляющаяся иногда между 15 и 23 днемъ скарлатины, чаще послѣ легкаго случая, чѣмъ послѣ тяжелаго, и именно когда можно повидимому порадоваться, что все обстоитъ благополучно, начинается съ опуханія лица, а затѣмъ рукъ и лица, иногда быстро распространяющагося на грудь и животъ; угнетенное состояніе умственныхъ способностей, доходящее почти до опѣненія, представляетъ обычный спутникъ болѣзни, особенно къ концу ея. Мочу должно изслѣдовать два раза въ день. Чтобы открыть первые слѣды бѣлка, слѣдуетъ нагрѣть немного мочи надъ свѣчю въ желѣзной ложкѣ; въ случаѣ присутствія бѣлка, онъ свертывается. Водянка происходитъ отъ такъ называемаго десквамативнаго воспаленія почекъ. Эта водянка можетъ въ особенности поражать грудь, животъ или голову, обуславливая замѣтную головную водянку или водянку мозга. Моча въ скудномъ количествѣ, съ примѣсью бѣлка.

*Apis*. — Опухшія ноги или вздутый, опухшій и чувствительный животъ; скудная моча, чувство общаго утомленія и упадка силъ; или при сухости языка, который красенъ, огненнаго цвѣта, частый позывъ на глотаніе съ болью и сильнымъ затрудненіемъ; опуханіе мягкаго неба и скудная, темно-окрашенная моча.—*По 1 приему черезъ 3 часа.*

*Arosunum can.* полезно въ каждомъ случаѣ послѣ-скарлатинной водянки, неподдающемся *Apis*; пульсъ малый и неправильный; сухая и шершавая кожа; моча темно-окрашенная, скудная и испускается съ трудомъ.—*По 1 приему черезъ 3 часа.*

*Arsenicum*, если остальные средства безуспѣшны или въ случаяхъ, сопровождаемыхъ чрезмѣрною слабостью и блѣднымъ опуханіемъ лица (особенно подъ глазами) съ жаждою или желаніемъ чего нибудь кисленькаго; сюда можетъ присоединиться тревожное дыханіе, съ стѣсненіемъ въ груди и опуханіемъ живота, со скудною, темно-желтою мочою.—*По 1 приему черезъ 3 часа.*

*Helleborus*. — Внезапная водянка, мѣстная или общая; болѣе или менѣе ускоренное дыханіе; боли въ суставахъ, или симптомы водянки мозга; голова очень тяжела и перекачивается со стороны въ сторону или погружена въ подушку.—*По 1 приему черезъ 3 или 4 часа.*

*Digitalis*. — Стѣсненіе въ груди; отекъ живота, или ногъ (которыя могутъ просто пухнуть, или отекаютъ значительно днемъ и спадаютъ за ночь); скудная, темная моча, малый, слабый пульсъ.—*По 1 приему черезъ 3 или 4 часа.*

## Свинна.

*Mercurius* специфическое средство въ большинствѣ случаевъ послѣ-скарлатинной свинки.—*По 1 приему черезъ шесть часовъ, до улучшенія или перемѣны; но если облегченіе не послѣдуетъ черезъ 4 часа послѣ 2 приема, то дать—*

*Carbo vegetabilis*. — Это средство показуется въ тѣхъ случаяхъ, когда *Mercurius* не оказалъ дѣйствія; и въ частности если больной былъ подвергнутъ аллопатическимъ дозамъ Меркурія или если началось затвердѣніе.—*По 1 приему черезъ шесть часовъ.*

*Calcareo, Kali bichromicum*. — Эти средства неопѣнимы въ очень упорныхъ и затяжныхъ случаяхъ и ихъ слѣдуетъ выбирать, если симп-



томы соотвѣтствуютъ показаніямъ, приведеннымъ въ главѣ о «Характеристикѣ дѣйствія».—*По 1 приему утромъ и вечеромъ, въ теченіе десяти дней.*

### Пораженіе ушей.

*Belladonna, Hepar sulfuris, Pulsatilla.*—Согласно показаніямъ, приведеннымъ для каждаго изъ этихъ средствъ въ главѣ о «Характеристикѣ дѣйствія», выбирается средство для лѣченія воспаления ушей, или истеченія изъ ушей. Уши слѣдуетъ спринцевать растворомъ хлористаго кали или слабымъ растворомъ карболовой кислоты.—*Доза для каждаго изъ этихъ средствъ: 3 раза въ день по 1 приему въ теченіе первыхъ трехъ дней, а затѣмъ утромъ и вечеромъ, до улучшенія или перемѣны.*

### Глухота.

*Belladonna, Pulsatilla, Dulcamara, Sulfur.*—Эти средства, главнымъ образомъ, согласно показаніямъ въ главѣ «Характеристика дѣйствія», показуются въ случаяхъ глухоты.—*По 1 приему утромъ и на ночь въ продолженіи недѣли; пауза недѣлю и затѣмъ возобновить лѣченіе въ томъ же порядкѣ и такъ далѣе.*

*Діета.*—Послѣ скарлатины діета должна быть щедрой, безъ всякихъ возбуждающихъ; натираніе сухимъ крахмаломъ живота или опухшихъ членовъ; тепловатыя щелочныя ванны (фунтъ соды на ванну); паровыя ванны по выздоровленіи; теплая одежда и перемѣна воздуха съ питательной діетой; сливки, рыбій жиръ или эмульсія изъ поджелудочной железы.

### Краснуха.

Краснуха часто осложняетъ корь и скарлатину, въ особенности послѣднюю. Это есть корь и скарлатины, обладающая характерными чертами обѣихъ, равно какъ и своими собственными.

Краснуха отличается отъ скарлатины по своей темной краснотѣ, не оставляющей бѣлаго пятна при давленіи пальцемъ, и по маленькимъ возвышеніямъ въ видѣ крупинокъ, ощущаемымъ при проведеніи рукою по пораженной части тѣла.

У нея есть свой замѣтный и своеобразный запахъ, сильнѣе чѣмъ при скарлатинѣ, схожій съ запахомъ рыбы.

При ней бываютъ слезотеченіе и рѣзкій кашель, какъ при кори, и всѣ горловые симптомы скарлатины. Краснуха не имѣетъ правильнаго и опредѣленнаго теченія; и обыкновенно ея конституціональные симптомы отнюдь не жестоки, хотя случайно сыпь можетъ внезапно исчезнуть. Это представляетъ величайшую опасность и часто ведетъ къ роковому результату. Смерть можетъ воспослѣдовать отъ обморока, отъ состоянія горла и отъ вторичнаго воспаленія легкихъ. Разъ перенесшіе краснуху отнюдь не застрахованы отъ вторичнаго заболѣванія ею.

Эту болѣзнь, хотя она несходна со скарлатиной, часто смѣшивали съ этою послѣднею. Она требуетъ отдѣльнаго лѣченія; и *Belladonna*, специфическое средство противъ простой скарлатины, въ данномъ случаѣ не находится въ числѣ предупреждающихъ или радикально излѣчивающихъ средствъ, а лишь въ числѣ средствъ вспомогательныхъ.

## Лѣченіе.

## Руководящія показанія.

Легкій ознобъ; горячая сухая кожа: *Aconitum*.

Замедленное дыханіе; тошнота: *Ipecacuanha*.

Громкій кашель, съ тошнотой: *Pulsatilla*.

Лихорадочное состояніе и упадокъ силъ: съ тошнотой: *Veratrum viride*.

Нервная раздражительность и безпокойство: *Bryonia*, *Gelsemium*.

Затрудненное дыханіе, съ раздражительностью и безпокойствомъ: *Phosphorus*, *Belladonna*.

Головная боль, бредъ, налитое лицо, боль въ горлѣ: *Belladonna*.

Боль въ горлѣ, съ опухшими и изъязвленными миндалинами: *Mercurius*, *Acidum nitricum*, *Arsenicum*.

Сильный и увеличивающійся упадокъ силъ: *Arsenicum*, *Veratrum viride*.

## Детальный разборъ лѣченія.

*Aconitum* требуется въ начальномъ періодѣ лѣченія, когда лихорадка принимаетъ воспалительный характеръ; слабая общая лихорадка; ознобъ съ быстро смѣняющеюся краснотой и блѣдностью лица; скорый, полный пульсъ; легкое спутываніе мыслей, увеличивающееся къ ночи до легкаго бреда; сухость рта и губъ и жаджа; глаза нѣсколько воспалены; стѣсненіе въ груди; короткій кашель, иногда съ отхаркиваніемъ красноватой мокроты, сопровождаемый стрѣляющею болью въ подреберья; иногда рвота; воспаленіе верхней части горла.—*По 1 приему черезъ три часа.*

*Ipecacuanha*.—Когда есть мучительное стѣсненіе въ груди съ затрудненнымъ дыханіемъ и усиленіемъ лихорадки къ вечеру; тошнота или рвота; сильнѣйшее безпокойство и возбужденіе; глубокіе вздохи или стоны; плаксивость или плачь у дѣтей; расслабленіе кишекъ или коллики.—*По 1 приему черезъ три часа.*

*Pulsatilla*.—Когда стѣсненіе въ груди и безпокойство удалены Ипекакуаною, но остаются значительная тошнота или частые приступы рвоты, вмѣстѣ съ неослабленнымъ кашлемъ. Противъ тошноты, съ лихорадкой и головною болью, *Veratrum viride*.—*По 1 приему черезъ 2 часа, до яснаго улучшенія или переломы.*

*Bryonia* иногда дѣйствительнѣе Ипекакуаны, въ облегченіи тоски, безпокойства и глубокихъ вздоховъ или стоновъ, которые обыкновенно сопровождаютъ эту болѣзнь. Къ нему слѣдуетъ прибѣгнуть, когда употребленіе Белладонны не дало успѣшныхъ результатовъ. *Bryonia* далѣе показуется, когда сопровождающая лихорадка принимаетъ нервный характеръ, сопровождаемый бредомъ и сухимъ лающимъ кашлемъ. Появляющійся иногда сильный и постоянный позывъ на мочеиспусканіе легко поддается *Брюоніи*.—*По 1 приему черезъ 2, затѣмъ черезъ 3, а затѣмъ черезъ 4 или 6 часовъ.*

*Gelsemium* слѣдуетъ назначить послѣ *Bryonia*, если вышеописанные симптомы не уменьшаются.—*По 1 приему черезъ 3 часа; если не послѣдуетъ улучшенія черезъ 4 часа послѣ 2-го приема, то обратиться къ слѣдующему лѣкарству.*

*Phosphorus* очень полезенъ во всякомъ періодѣ, но особенно послѣ предъидущаго употребленія Брионіи или Белладонны, если на лицо симптомы прилива крови къ груди съ чувствомъ тоски и стѣсненія или значительная раздражительность мозга или чрезмѣрная раздражительность слуха; или когда больной кажется разсѣяннымъ и апатичнымъ и жалуется на чувство жжения въ различныхъ частяхъ тѣла, дѣлающее необходимымъ частое измѣненіе положенія. — *По 1 приему черезъ 3 часа.*

*Belladonna.*—Если краснуха появляется во время повѣтрія скарлатины; также когда симптомы характерны для этого заболѣванія. Она въ высшей степени пригодна при разстройствѣ мозга или когда больной жалуется на горло, которое при изслѣдованіи оказывается воспаленнымъ. — *По 1 приему черезъ 3 часа.*

*Mercurius* можетъ смѣнить Белладонну, если миндалевидныя железы сильно воспалены и опухли или изъязвлены. — *По 1 приему черезъ 3 часа если изъязвленіе усиливается.*

*Acidum nitricum.* — Изъязвленіе и сухость въ горлѣ; миндалевидныя железы опухши; затрудненіе при проглатываніи; жестокая боль въ горлѣ, съ жестокою жаждою; язвы покрыты сѣровато-желтымъ экссудатомъ съ дурнымъ запахомъ; грубый голосъ; болѣзненное дыханіе. — *По 1 приему черезъ 3 часа, съ мѣстнымъ приложеніемъ 2-го разведенія помощью пера или волосяной кисточки.*

*Arsenicum* съ успѣхомъ примѣняется въ дальнѣйшемъ періодѣ болѣзни, если жизненная энергія повидимому быстро падаетъ и мускулы, завѣдующіе актомъ проглатыванія кажутся парализованными; или когда, вслѣдствіе локализациі болѣзни въ горлѣ, оно поражается такъ быстро и глубоко, что принимаетъ гангренозный видъ. — *По 1 приему черезъ часъ или два часа. Въ крайнихъ случаяхъ приемы можно повторять черезъ 15—30 минутъ, смотря по серьезности симптомовъ.*

### Краснуха злокачественнаго или гнойнаго типа.

Въ злокачественныхъ случаяхъ, при сильнѣйшей ѣдкости всѣхъ выдѣленій и при кровотеченіи изъ носу и рта, слѣдуетъ держаться лѣченія, указаннаго противъ злокачественной скарлатины. (См. также ниже приведенныя показанія для *Cuprum aceticum*, *Rhus* и *Sulfur*).

• *Cuprum aceticum* иногда оказываетъ услуги, когда всѣ другія средства оказались безуспѣшными и показуется, когда сыпь часто появляется и исчезаетъ, не развиваясь вполне. — *По 1 приему черезъ часъ до замѣтнаго улучшенія или перемѣны, или пока сыпь не станетъ совершеннѣе и продолжительнѣе.*

*Rhus toxicodendron* оказываетъ существенную услугу, если сыпь вырождается въ пузырьчатую рожу, сопровождаемую летаргіей, сильной жаждою и болѣзненнымъ мочеиспусканіемъ. — *По 1 приему черезъ одинъ или два часа.*

*Sulfur.*—Когда теченіе болѣзни неправильно и когда симптомы, показуемые при *Belladonna*, не уступаютъ этому средству, и когда мы подозрѣваемъ скрытый конституціональный недостатокъ, особенно если больной страдаетъ хроническими болѣзнями кожи или если онъ золотушный или пинготногаго тѣлосложенія. — *По 1 приему черезъ 6 часовъ, пока не будутъ даны 4 приема.*

## Корь.

Корь обыкновенно появляется въ видѣ эпидеміи, главнымъ образомъ весною (она называется также *Rubeola*, вслѣдствіе краснаго цвѣта ея сыпи, и *Morbilli*, маленькой чумой, вслѣдствіе большой смертности при ней). Въ большинствѣ случаевъ она поражаетъ только дѣтей и тогда при надлежащемъ лѣченіи рѣдко бываетъ тяжелою или опасною; если же она поражаетъ взрослыхъ, она обыкновенно принимаетъ болѣе критическій характеръ. Она рѣдко поражаетъ вторично одно и то же лицо и рѣдко бываетъ у лицъ, старше 15 лѣтъ отъ роду. Какъ правило можно сказать, что перенесенная разъ корь предохраняетъ отъ вторичнаго заболѣванія ею.

Кори слѣдуетъ бояться не столько изъ-за нея самой, сколько изъ-за тѣхъ серьезныхъ послѣдствій, которыя, при несоотвѣтственномъ лѣченіи, часто вызываютъ расположеніе къ различнаго рода заболѣваніямъ груди, опуханію железъ и золотушнымъ процессамъ.

*Симптомы*—въ родѣ обыкновенныхъ простудныхъ—какъ то: короткий сухой кашель, слезотеченіе, краснота глазъ, и катарръ или лихорадка болѣе или менѣе замѣтная, появляющаяся за 3—5 дней до сыпи и обыкновенно продолжающаяся или столько же времени послѣ появленія сыпи или во все время болѣзни. Эти предвѣстники тянутся при кори гораздо дольше, чѣмъ при скарлатинѣ. Сыпь состоитъ изъ извѣстнаго числа маленькихъ красныхъ пятенъ, величиною въ укусъ блохи, при чемъ кожа въ промежуткахъ между ними обыкновенно сохраняетъ свой нормальный цвѣтъ и лишь иногда представляетъ слабый красноватый оттѣнокъ. Сыпь часто принимаетъ видъ маленькихъ, неправильныхъ полумѣсяцевъ. Пятна эти прежде всего появляются на лицѣ и на шеѣ, сливаются въ кучки и постепенно распространяются внизъ по всему тѣлу. Около 6—7-го дня отъ начала заболѣванія сыпь начинаетъ блѣднѣть на лицѣ, а затѣмъ и на остальномъ тѣлѣ и обыкновенно исчезаетъ около 9-го дня, съ отрубевиднымъ шелушеніемъ кожи—отличительнымъ признакомъ этой болѣзни. Изрѣдка сыпь можетъ принять совсѣмъ темный оттѣнокъ, съ склонностью къ кровоизліянію; или симптомы могутъ съ самаго начала напоминать тифоидъ. Опасность угрожаетъ иногда со стороны воспаленія легкихъ или бронхита.

## Лѣченіе.

### Руководящія показанія.

Горячая, сухая кожа и жажда: *Aconitum*.

Сыпь, слабость глазъ, влажный кашель: *Pulsatilla*, *Gelsemium*, *Euphrasia*.

Стѣсненное дыханіе, тошнота: *Ipecacuanha*, *Veratrum viride*.

Грубый, хриплый кашель: *Kali bichrom.*, *Hepar*, *Spongia*.

Короткое стѣсненное дыханіе: *Bryonia*, *Phosphor.*, *Veratrum vir.*

Пурпуровый оттѣнокъ сыпи; упадокъ силъ: *Arsenicum*, *Acidum sulfuricum*.

Горловые симптомы: *Belladonna*, *Mercurius vivus*.

Воспаленіе глазъ: *Bell.*, *Merc. vivus*, *Euphrasia*.

### Детальное лѣченіе.

*Aconitum*.—Сухой жаръ кожи, жаръ въ головѣ, безпорядокъ мыслей и головокруженіе; краснота глазъ, чувствительность къ свѣту, общая слабость или простратія. Онъ болѣе или менѣе полезенъ во все время болѣзни одинъ или въ перемежку съ *Pulsatilla* или съ какимъ-нибудь другимъ средствомъ.—Одинъ приемъ Аконита съ успѣхомъ можно дать въ любое время, если лихорадка высока.—*По 1 приему черезъ 2 или 3 часа.*

*Pulsatilla* очень дѣйствительна, и показаніемъ къ ней служатъ характерные катарральные симптомы, съ ухудшеніемъ къ вечеру или когда болѣе или менѣе поражено дыханіе. Если *Bryonia* не показывается, *Pulsatilla* оказывается очень пригодной для того, чтобы вызвать сыпь, равно какъ и при желудочномъ разстройствѣ, или когда кашель усиливается къ вечеру и ночью, и сопровождается значительными слизистыми хрипами въ груди, или обильнымъ густымъ, желтоватымъ или бѣловатымъ отхаркиваніемъ, иногда сопровождаемымъ рвотою или симптомами задушенія; далѣе когда есть насморкъ съ густымъ желтоватымъ отдѣленіемъ.—*По 1 приему черезъ три или четыре часа.*

*Ipecacuanha* полезна, если есть сильное стѣсненіе въ груди прежде, чѣмъ покажется сыпь.—*По 1 приему черезъ 2—3 часа.*

*Euphrasia*.—При жестокой головной боли, чувствительности глазъ къ свѣту, сильнѣйшемъ слезотеченіи, обильномъ водянистомъ выдѣленіи изъ носу, сухомъ кашлѣ, съ легкимъ отхаркиваніемъ по утрамъ и боляхъ въ костяхъ —*По 1 приему черезъ 3 часа.*

*Veratrum viride*.—Тяжесть головы, тупая боль въ области лба, расширеніе зрачковъ, тошнота, иногда рвота, или затрудненіе дыханія, стѣсненіе въ груди и боль.—*По 1 приему черезъ 2 или 3 часа.*

*Gelsemium*.—Спеціально въ тѣхъ случаяхъ, когда *Pulsatilla* не вызываетъ полного облегченія; дрожь, водянистое истеченіе изъ носу, охрипость, боль въ горлѣ, кашель и щекотаніе въ груди; глаза очень мало подвижны, вѣки кажутся отяжелѣвшими; безсонница ночью и сонливость днемъ.—*По 1 приему черезъ 2—3 часа.*

*Kali bichromicum*.—Грубый, хриплый, металлическій, звонкій кашель; онъ почти всегда сопровождаетъ корь и иногда составляетъ одинъ изъ самыхъ мучительныхъ ея симптомовъ; водянистое истеченіе изъ носу съ болѣзненностью; частое чиханіе и гнусливость; запоръ; щекотаніе въ горлѣ.—*По 1 приему черезъ 2 или 3 часа, отдѣльно или попеременно съ Gelsemium.*

*Phosphorus*.—Продолжительное и усиливающееся затрудненіе дыханія; короткое дыханіе; хрипѣніе въ груди; силы больного замѣтно падаютъ.—*По 1 приему черезъ 2 или 3 часа, отдѣльно или попеременно съ Veratrum viride.*

*Hepar sulfuris*.—Грубый голосъ и охрипость, съ сопѣніемъ, хрипами и жестокими удушливыми припадками кашля, появляющимися въ особенности послѣ вды; лихорадочное состояніе по ночамъ или полное стѣсненіе и удушье въ груди; голова откинута назадъ, чтобы облегчить стѣсненіе дыхательнаго горла.—*По 1 приему черезъ одинъ или два часа.*

*Spongia*.—Пустой, сухой хриплый кашель, со свистящими или хлопающими звукомъ; жгучая боль въ дыхательномъ горлѣ и груди; хриплый, сиплый голосъ.—*По 1 приему черезъ часъ или два часа.*

*Arsenicum*.—Темный цвѣтъ, сыпь, съ холодной поверхностью лица и тѣла; быстрый упадокъ силъ.—*По 1 приему черезъ 2 или 3 часа.*

*Belladonna*.—Когда воспаление поражаетъ горло, представляя многіе изъ горловыхъ симптомовъ, описанныхъ при скарлатинѣ, сопровождаемыхъ сильной жаждой, острою стрѣляющею или колющею болью въ горлѣ при проглатываніи; далѣе, когда есть хриплый, сухой, лающий и отчасти спазмодическій кашель, хуже ночью, съ хрипѣніемъ мокроты, сильною бессонницею и нервнымъ возбужденіемъ; также въ тѣхъ случаяхъ, когда сыпь совсѣмъ не появляется и на лицо только головная боль и насморкъ, съ жестокимъ воспаленіемъ глазъ, которые представляются стеклянными, налитыми кровью или полосатыми и слезливыми; наконецъ, когда появляются явные признаки раздраженія мозга.—*По 1 приему черезъ 2 часа.*

*Mercurius* требуется въ тѣхъ жестокихъ случаяхъ, когда появляется изъязвленіе роговицы (передней прозрачной оболочки глазаго яблока).—*По 1 приему черезъ 3 часа.*

*Bryonia* является отличнымъ средствомъ, когда сыпь слаба, запоздала, или не вполнѣ развилась и дыханіе сильно замедлено и затруднено, съ колотьемъ въ членахъ; также, когда существуетъ сухой кашель и стрѣляющія боли въ груди, увеличивающіяся при глубокомъ вздохѣ.—*По 1 приему черезъ 3 или 4 часа.*

*Acidum sulfuricum*.—Въ тѣхъ рѣдкихъ и крайнихъ случаяхъ, когда существуетъ разложеніе крови, со склонностью къ кровоизліянію.—*По 1 приему черезъ 2 часа.*

*Sulfur* оказывается очень благотѣльнымъ, когда главные симптомы болѣзни уступили непосредственному лѣченію, и въ особенности послѣ предъидущаго назначенія.

*Pulsatilla*, особенно если мы имѣемъ основаніе подозрѣвать золотуху или другой конституціональный недостатокъ. *Sulfur* въ такихъ случаяхъ часто въ высшей степени вѣрно излѣчиваетъ предрасположеніе къ хроническимъ заболѣваніямъ, какъ послѣдствіе кори.—*По 1 приему на тощакъ утромъ, въ теченіе 10 дней.*

## Послѣдствія кори.

### Кашель.

Вообще говоря; лѣченіе будетъ наиболѣе успѣшнымъ, если слѣдовать указаніямъ, даннымъ въ главѣ «О кашлѣ». Поэтому мы ограничиваемся лишь упоминаніемъ наиболѣе употребительныхъ изъ нихъ.

*Hyoscyamus*, *Carbo vegetabilis*, *Conium*, *Belladonna*, *Drosera* упоминаются лишь для выбора.—*По 1 приему черезъ 6 часовъ.*

### Воспаленіе верхней части дыхательнаго горла.

За дальнѣйшими подробностями отсылаемъ читателя къ главѣ, спеціально посвященной этому вопросу. Слѣдующія средства, впрочемъ, наиболѣе достойны вниманія.

*Hepar sulfuris*, *Spongia*, *Lachesis*, *Gelsemium*.—Выбрать то или другое на основаніи симптомовъ. (См. «характеристику дѣйствія»).—*По 1 приему избраннаго лекарства черезъ 6 часовъ.*

## Понось.

Болѣ подробныя указанія можно найти въ главѣ о «Поносѣ». Слѣдующія лѣкарства наиболѣе пригодны послѣ кори:

*Sulfur, China, Pulsatilla, Mercurius, Iris.*—Выбрать изъ нихъ согласно «Характеристикѣ дѣйствія».—*По 1 приему утромъ на тощакъ, сколько времени потребуется.*

## Возпаленіе или течь изъ ушей.

*Sulfur, Pulsatilla, Carbo veg., Mercurius, Hepar sulfuris,* оказываютъ наибольшія услуги, въ особенности если есть конституціональный недостатокъ и предрасположеніе къ хроническимъ заболѣваніямъ. *Pulsatilla* по важности уступаетъ только *Sulfur*'у. Чтобы вѣрно выбрать, слѣдуетъ справиться въ «Характеристикѣ дѣйствія».—*По 1 приему утромъ на тощакъ, въ теченіе десяти дней.*

## Свинка.

*Mercurius, Dulcamara, Rhus.*—Того или другого изъ этихъ средствъ въ большинствѣ случаевъ бываетъ достаточно, если давать ихъ сообразно съ соответственными симптомами.—*По 1 приему утромъ и на ночь.*

## Чувствительность кожи.

*Mercurius* обыкновенно прекращаетъ чувствительность кожи, свойственную кори.—*По 1 приему утромъ на тощакъ, въ теченіе недѣли.*

## Сыпь.

*Nix vomica* показывается при сыпи съ мелкими, бѣлыми, зерноподобными возвышеніями.—*По 1 приему на ночь, пока сыпь не видоизмѣнится.*

*Sulfur, Arsenicum.*—Одно или оба эти средства, если сыпь жгучая, колючая, легко кровоточащая при расчесываніи.—*По 1 приему утромъ, на тощакъ.*

## Предохранительное лѣченіе во время повѣтрія кори.

*Pulsatilla, Aconitum.*—Поперемѣнное употребленіе этихъ лѣкарствъ часто бываетъ достаточнымъ, чтобы предупредить приступъ или во всякомъ случаѣ значительно видоизмѣнить его.—*По 1 приему Pulsatilla утромъ и на ночь; затѣмъ пауза въ 2 дня; затѣмъ дать подобнымъ-же образомъ Aconitum, продолжая попеременные приемы двѣ недѣли.*

## Діета, режимъ и добавочныя мѣры.

Существуетъ общепринятое мнѣніе, довольно широко примѣняемое на дѣлѣ, будто настойка шафрана очень полезна. Она далеко не такъ дѣйствительна, какъ обыкновенныя гомеопатическія средства; и объ ней не слѣдуетъ и думать при ихъ употребленіи. Во всякомъ случаѣ

слѣдуетъ тщательно избѣгать простуды. Больнаго должно держать въ умѣренно-жаркой, свободно вентилируемой комнатѣ и въ то же время тщательно оберегать его отъ сквозняка. Тѣло должно разъ въ день или чаще обтирать губкой, смоченной въ тепловатой водѣ, обтирая сначала одну руку и половину груди и затѣмъ тщательно вытирая ихъ на сухо и покрывая, и такъ далѣе, пока не будетъ обмыто все тѣло. Если глаза слишкомъ чувствительны къ свѣту, слѣдуетъ нѣсколько затемнить комнату и носить зеленый зонтикъ.

Осложненія могутъ появиться со стороны мозга, дыхательнаго горла, груди и кишокъ. Къ даннымъ уже полнымъ наставленіямъ къ лѣченію самой полезной прибавкой является горячая кожная ванна изъ горчицы, одинъ или два раза въ день. Ребенка, больнаго корью, отнюдь не слѣдуетъ сажать въ горячую ванну.

Больному можно давать холодную воду, сахарную воду, ячменную воду, чай изъ льнянаго сѣмени съ солодковымъ корнемъ, какао, молоко съ водою, слабый черный чай, молоко съ хлѣбомъ, хлѣбъ и мучнистые пуддинги, сухой хлѣбъ съ масломъ и разваренные спѣлые плоды (если кишечникъ не пораженъ).

Послѣ кори остается склонность къ золотушнымъ и туберкулезнымъ заболѣваніямъ, такъ что за больнымъ должно тщательно ухаживать, хорошо одѣвать его и держать на легкой, питательной діетѣ. Морской воздухъ и ванны съ растираніемъ часто оказываютъ большую услугу. Ventnor, Tarquay, Hastings и Bridlington одинаково полезны, какъ мѣстопробываніе, во время выздоровленія.

## Оспа.

Терминъ *Variola* происходитъ отъ латинскаго «*varius*—пятнистый». Оспа представляетъ двѣ разновидности; простую—когда пустулы ясно разграничены другъ отъ друга, и сливную, — когда онѣ стекаются и сливаются другъ съ другомъ.

Если симптомы не тяжелы и сыпь незначительна, то эта форма носитъ названіе умѣренной оспы; она обыкновенно встрѣчается у лицъ, надлежащимъ образомъ вакцинированныхъ, предосторожность, которая, если не всегда предохраняетъ отъ оспы, то, во всякомъ случаѣ, значительно уменьшаетъ злокачественность оспы и придаетъ заболѣванію болѣе слабый характеръ.

*Симптомы.*—Оспа часто появляется внезапно, начинаясь ознобомъ и дрожью, съ послѣдующею лихорадкою, головною болью, жестокою болью въ крестцѣ и поясницѣ, вялостью, слабостью и обморокомъ; стѣсненіе въ груди и острая боль подъ ложечкой, увеличивающаяся при давленіи. Сыпь появляется къ концу третьяго дня—прежде всего на лицѣ и на головѣ, затѣмъ на шеѣ, а позже и по всему тѣлу. Симптомы въ родѣ простудныхъ, какъ-то: кашель, чиханіе, сопѣніе и затрудненіе дыханія, часто сопутствуютъ, и, при отсутствіи должнаго вниманія, часто приводили къ печальной ошибкѣ смѣшиванія оспы съ корью,—ошибка, которая едва-ли можетъ случиться при должномъ обсужденіи указанныхъ здѣсь симптомовъ. Слѣдуетъ вспомнить, что корь господствуетъ главнымъ образомъ весною и поражаетъ преимущественно дѣтскій возрастъ.

Сыпь появляется сначала въ видѣ маленькихъ, остроконечныхъ, красныхъ возвышеній, которыя дня черезъ три представляются въ видѣ



пузырьковъ, окруженныхъ воспаленною каймою и вдавливающихся въ центрѣ по мѣрѣ ихъ увеличенія. Около 6—8 дня, водянистый секретъ въ пустулѣ измѣняется въ гной и центральное вдавленіе исчезаетъ.

Когда пустулы очень многочисленны на лицѣ, оно сильно опухаетъ и вѣки часто бываютъ закрыты. Въ первый день, въ каждомъ возвышеніи можно опунать маленькій комочекъ, величиною въ просяное зерно, что служитъ отличіемъ этой сыпи отъ всѣхъ остальныхъ. Пустулы продолжаютъ высыпать въ теченіе трехъ дней и каждая имѣетъ свое правильное теченіе; такъ, появившіяся раньше всѣхъ обращаются въ струпья или подсыхаютъ, тогда, какъ другія еще назрѣваютъ. Подсыханіе обыкновенно начинается около 8-го или 14-го дня, все равно были ли пустулы отдѣльными или слившимися.

Когда пустулы вполне развились, онѣ обыкновенно лопаются,—въ легкихъ случаяхъ съ выдѣленіемъ бѣловатой водянистой матеріи, засыхающей въ опадающій въслѣдствіи струпъ; въ тяжелыхъ же случаяхъ — съ выдѣленіемъ густаго желтоватаго гноя, образующаго струпья и язвы, которые по заживленіи оставляютъ неизгладимые слѣды или ямки. Послѣ сыпи остаются красныя пятна, вызванныя усиленною дѣятельностью сосудовъ; но если не было изъязвленія, они въ скоромъ времени исчезаютъ.

### Сливная оспа.

При сливной оспѣ всѣ предвѣстники болѣе тяжелы, лихорадка высока, часто тянется во все время болѣзни съ болью подъ ложечкой и затрудненіемъ дыханія. У дѣтей сыпи часто предшествуютъ судороги и бредъ; жестокий бредъ нерѣдко встрѣчается и у взрослыхъ во время гнойной или вторичной лихорадки, очень напоминающей тифозную и зачастую убивающей больного на одиннадцатый день. Всѣ случаи, въ которыхъ приходится бороться съ глубоко укоренившимся конституціональнымъ недостаткомъ, требуютъ величайшаго искусства, чтобы предупредить роковой исходъ. Разлитая воспалительная краснота на лицѣ и по тѣлу почти постоянно предшествуетъ сыпи при этой формѣ.

Постоянное и обильное слюнотеченіе, съ болью въ горлѣ и маленькими бѣлыми язвочками или пустулами на языкѣ и въ верхней части глотки, часто сопровождаетъ обѣ формы оспы, но въ особенности сливную ея форму.

### Общее лѣченіе.

Прохладный и свѣжій воздухъ является нашимъ лучшимъ помощникомъ; испаренія отъ больного вредно вліяютъ на организмъ, а теплота только усиливаетъ ихъ дѣйствіе. Прохладный же воздухъ такъ благотѣленъ при этой болѣзни, что поднося къ открытому окну ребенка, одержимаго приступомъ судорогъ, мы получаемъ обыкновенно немедленное облегченіе. Слѣдуетъ соблюдать большую опрятность и часто перемѣнять бѣлье. Слѣдуетъ удалить изъ комнаты всѣ ковры и занавѣсы и щедро употреблять дезинфицирующія средства, какъ-то: жидкость Condy или хлориную известь.

Когда пузырьки появились и начинаютъ сформировываться въ пустулы, комната больного должна быть возможно болѣе затемнена, чтобы избѣжать обезображиванія,—предосторожность, которой учить опытъ,

такъ какъ части тѣла, подверженныя вліянію свѣта, всегда обезображиваются сильнѣе всего.

Чтобы избѣжать рябинъ, многіе врачи совѣтуютъ покрывать лицо пластыремъ изъ различныхъ веществъ, какъ-то: камеди, гумми-арабика или рыбьяго клея или коллодій; либо масломъ, либо масломъ, кольдъ-кремомъ, или масломъ съ известковою водою. Глицеринъ съ *Hydrastis*, глицеринъ съ *Thuja*, если коллодій не переносится, могутъ оказать услугу для предупрежденія обезображиванія отъ рябинъ, такъ какъ цѣль этихъ средствъ заключается въ исключеніи доступа воздуха и въ поддержаніи влажности кожи.

Больному послѣ оспы не слѣдуетъ позволять выходить и имѣть сношенія съ другими лицами, прежде, чѣмъ лицо и все тѣло будутъ вполне свободны отъ струпеевъ и часто и тщательно вымыты. Всѣ вещи, ношенныя во время болѣзни, должны быть уничтожены. Ухаживающіе за больнымъ не должны видѣться съ остальными членами семейства, прежде чѣмъ пройде по чистому воздуху, для того чтобы удалить заразу. Въ тѣхъ случаяхъ, когда появляется болѣзненность въ нижней части спины или когда есть опѣченіе или сильный упадокъ силъ, больного слѣдуетъ положить на большую водяную подушку или на водяную постель. Если лихорадка высока, то больного не слѣдуетъ ни на минуту оставлять одного, иначе онъ въ сильномъ бреду можетъ соскочить съ постели и выбѣжать изъ комнаты, или выброситься въ окно, или причинить себѣ какой нибудь вредъ.

## Лѣченіе.

### Руководящія показанія.

Горячая, сухая кожа; лихорадочное состояніе: *Aconitum*.

Для періода высыпанія: *Antimonium tartaricum*, *Hydrastis*, *Sarracenia*, *Mercurius*.

Тифозные симптомы: *Bryonia*, *Rhus*, *Veratrum viride*.

Бредъ: *Gelseminum*, *Belladonna*, *Opium*, *Hyoscyamus*, *Stramonium*.

Сильное слюотеченіе; непріятный запахъ изо рта: *Mercurius*, *Baptisia tinctoria*, *Arsenicum*, *Acidum muriaticum*.

Для предупрежденія рябинъ: *Thuja*, *Hydrastis*, глицеринъ и пластыри.

Сильный упадокъ силъ: *Arsenicum*, *Carbo vegetabilis*, *Baptisia tinctoria*.

### Детальный разборъ лѣченія.

*Aconitum* показуется, когда лихорадка очень высока; сильнѣйшая жажда; очень горячая и сухая кожа; пульсъ скорый, твердый и полный; дыханіе ускорено и очень затруднено.

Къ *Акониту* можно также прибѣгнуть въ любой періодъ болѣзни, если больной горитъ и безпокоенъ.—По 1 приему черезъ 2—3 часа.

*Antimonium tartaricum* показуется, когда сыпь представляетъ тѣсную аналогію съ сыпью оспы во время періодовъ высыпанія и созрѣванія, если не требуется какое нибудь другое средство; глухой кашель, съ громкими слизистыми хрипами и тошнотою служатъ добавочными показаніями для *Antimonium*.—По 1 приему черезъ 3 часа.

*Hydrastis* очень полезенъ въ періодѣ высыпанія. Онъ безспорно вызываетъ сыпь, сходную съ оспенными пустулами, и на практикѣ смягчаетъ раздраженіе и зудъ, уменьшаетъ опуханіе и значительно уменьшаетъ дурной запахъ.—*По 1 приему черезъ 3 часа и мѣстное приложеніе Hydrastis'a съ глицериномъ.*

*Sarracenia purpurea* неоднократно оказывалась въ легкихъ случаяхъ противоядіемъ противъ болѣзни, останавливая развитіе пустулы и заставляя ихъ быстро подсыхать.—*По 1 приему черезъ 4 часа.*

*Bryonia* показуется при симптомахъ значительнаго расстройства пищеварительныхъ органовъ, какъ-то: горькій вкусъ, обложенный языкъ, головная боль, колющая боль въ членахъ, увеличивающаяся при движеніи, запоръ и раздражительность; также когда существуетъ воспаленіе груди, съ стрѣляющими, колющими болями при глубокихъ вдохахъ.—*По 1 приему черезъ 3 или 4 часа.*

*Rhus* предпочитается Бріоніи, если острая боль въ головѣ, спинѣ и поясницѣ усиливается при покойномъ положеніи и облегчается на время движеніемъ; и когда болѣзнь принимаетъ слабый тифозный типъ.—*По 1 приему черезъ 3—4 часа.*

*Veratrum viride* очень полезно послѣ *Аконита*; оно регулируетъ артеріальное напряженіе и мѣстное воспаленіе, предупреждая воспаленіе мозга или груди, если есть чувство стѣсненія въ головѣ съ блестящими глазами или затрудненіе дыханія.—*По 1 приему черезъ 2—3 часа.*

*Gelsemium*.—Если есть сильная, болѣзненная лихорадка, со склонностью къ судорогамъ, у больныхъ, привыкшихъ къ большимъ дозамъ возбуждающихъ средствъ. Оно приложимо болѣе къ состоянію дѣятельнаго раздраженія, чѣмъ къ періоду забытья, бреда или оцѣпенѣнія.—*По 1 приему черезъ 3 часа.*

*Belladonna*.—Это лѣкарство можетъ смѣнить *Аконитъ* или *Gelsemium*, если увеличивается расстройство мозга, съ налитымъ лицомъ, чувствительностью къ свѣту, жестокою головою болью и бредомъ, сильной жаждой, тошнотой и рвотой; или если есть краснота языка у кончика и по краямъ; животъ вздутъ и болѣзненъ, особенно въ области желудка, съ чувствительностію къ давленію; упадокъ силъ и оцѣпенѣніе.—*По 1 приему черезъ 2 часа.*

*Opium* полезенъ, если существуютъ симптомы оцѣпенѣнія или сильной сонливости; его можно употребить послѣ *Белладонны* или вмѣсто нея, если существуетъ непрерывная спячка съ открытымъ ртомъ, полужакрытыми глазами и храпящимъ дыханіемъ; или жестокій бредъ, съ безпрестаннымъ разбрасываніемъ рукъ.—*По 1 приему черезъ 2 или 3 часа.*

*Mercurius* оказываетъ величайшія услуги, особенно при сливной оспѣ, послѣ *Аконита*, когда мы находимъ воспаленіе глазъ, болѣзненность горла и носа, дурной запахъ изо рта, слюнотеченіе, кашель, хрипоту, чувствительность желудка, сильнѣйшій поносъ, характеризующійся особенно постоянными потугами, и иногда кровавые испражненія.—*По 1 приему черезъ 2—3 часа.*

*Baptisia* употребляется при томъ-же состояніи, какъ и *Mercurius*, и къ ней можно прибѣгнуть, если этотъ послѣдній не вызвалъ улучшенія. Обильное слюнотеченіе; запахъ изо рта очень неприятенъ, быстрый пульсъ, общіе тифозные симптомы.—*По 1 приему черезъ 1—2 часа.*

*Thuja* обладает безспорнымъ вліяніемъ на созрѣваніе пустуль и на предупрежденіе обезображиванія. — По 1 приему черезъ 4 часа, съ примѣненіемъ полотняной маски, чисто намазанной спермацетною мазью съ *Thuja*.

*Arsenicum* слѣдуетъ дать, если тошнота и рвота не облегчаются, въ особенности если больной жалуется на сильнѣйшую жажду и сухость во рту, причѣмъ языкъ обложенъ и темень, а упадокъ силъ великъ. Онъ оказываетъ также большую услугу въ случаяхъ дурнаго типа, когда передъ развитіемъ сыпи появляются на кожѣ багровыя пятна или когда струнья темно-бураго цвѣта и очень зловонны; особенно если существуетъ сильно-выраженная слабость, вялость, жажда, тошнота или рвота, съ болѣе или менѣе жестокою болью въ области желудка; или же если лихорадка принимаетъ гнойный, тифозный характеръ. — По 1 приему черезъ 2 часа.

*Carbo vegetabilis* слѣдуетъ давать, если сыпь принимаетъ гангренозный видъ; или когда пустулы несовершенны и болѣзненны, а корки и струнья темно-бураго цвѣта и издаютъ очень сильное зловоніе. — По 1 приему черезъ 2 часа.

*Acidum muriaticum* приноситъ большую пользу въ случаяхъ дурнаго типа, когда лихорадка принимаетъ тифозный характеръ и когда больной выказываетъ постоянную склонность сползать съ постели. — По 1 приему черезъ 15—30—60 минутъ, смотря по надобности.

*China* можетъ быть съ успѣхомъ примѣняема при слабости, происходящей отъ поноса или обильнаго выдѣленія изъ пустуль. — По 1 приему черезъ 4—6 часовъ.

*Hepar sulfuris* показуется при охриплости или при непрерывномъ хрипѣ, похожемъ на кругъ кашлѣ, съ чувствительностью наружныхъ покрововъ горла и горячей, сухой кожей. — По 1 приему черезъ 3—4 часа.

*Sulfur* полезенъ при созрѣваніи сыпи и когда наступаетъ процессъ подсыханія; онъ часто ускоряетъ исчезаніе остающихся слѣдовъ болѣзни, равно какъ уничтожаетъ всѣ скрывающіяся въ организмѣ зачатки болѣзни.

Попеременное назначеніе его съ *Rhus* въ этомъ періодѣ показуется при существованіи колотья въ спинѣ и конечностяхъ, усиливающагося къ ночи и нѣсколько облегчаемаго движеніемъ. — По 1 приему на ночь передъ сномъ.

### Задержна сыпи.

*Cuprum aceticum* слѣдуетъ дать, какъ только сыпь задержана или внезапно скрылась и мозгъ сильно пораженъ. — По 1 приему черезъ часъ, пока не начнетъ появляться сыпь и болѣе серьезные симптомы нѣсколько видоизмѣнятся; затѣмъ черезъ 3 часа, пока сыпь не образуется вполне.

*Bryonia*, *Antimonium tartaricum* и *Phosphorus*, согласно спеціальнымъ показаніямъ, требуются, когда главнымъ образомъ поражена грудь. — По 1 приему черезъ часъ, а затѣмъ черезъ 3 часа.

### Видоизмѣненная оспа или вариолоидъ.

Это лишь легкая форма, въ которой болѣзнь бываетъ обыкновенно у тѣхъ лицъ, которые были, какъ слѣдуетъ, вакцинированы. Регулировать лѣченіе согласно симптомамъ; при выборѣ лѣкарствъ руководствоваться только-что данными указаніями.

## Осложненія и послѣдствія оспы.

Слѣдуетъ тщательно слѣдить за теченіемъ болѣзни, за симптомами воспаленія въ легкихъ или грудной плевры. Лѣчение должно быть сообразно указанному ниже при разборѣ отдѣльныхъ соответственныхъ болѣзней.

### Воспаленіе верхней части дыхательнаго горла.

*Aconitum, Hepar sulfuris, Gelsemium*—изъ числа болѣе важныхъ средствъ. При выборѣ должно руководствоваться показаніями «Характеристики дѣйствія».—*По 1 приему избраннаго лѣкарства черезъ 2 часа до заметной перемѣны, а затѣмъ черезъ 4 часа.*

*Belladonna, Lachesis, Mercurius, Arsenicum*. — Одно изъ этихъ средствъ можетъ понадобиться. См. главу объ этой болѣзни, равно какъ и показанія для каждаго лѣкарства въ «Характеристикѣ дѣйствія».—*По 1 приему черезъ 2, затѣмъ черезъ 4 часа. Въ очень критическихъ случаяхъ, требующихъ употребленія Lachesis или Arsenicum, можно повторять приемы черезъ 10—20 минутъ, пока не будетъ удалена непосредственная опасность.*

### Опуханіе и отекъ вѣкъ.

*Apis*,—если есть значительное опуханіе, съ извѣстною степенью подтека и раздраженія. Если не помогаетъ,—*Arsenicum*.—*По 1 приему черезъ 3 часа.*

### Чирья и опуханіе железъ.

Изъ числа тяжелыхъ послѣдствій оспы, опуханіе железъ и другія золотушныя заболѣванія, развившіяся за время болѣзни, какъ-то воспаленіе глазъ и чирья, могутъ быть пользованы лучше всего, если обратиться за указаніями къ соответственнымъ главамъ. Мы упомянемъ *Hepar sulfuris* и *Bellis*—противъ чирьевъ, *Mercurius* и *Calcareae*—противъ опуханія железъ.

### Кашель.

См. главу о «Кашлѣ». Наиболѣе достойныя вниманія средства:—*Belladonna, Mercurius, Arsenicum, Conium* и *Drosera*.

### Удушье (астма).

Въ большинствѣ случаевъ наиболѣе пригодными средствами являются: *Ipecacuanha, Arsenicum, Lobelia* и *Antimonium tartaricum*. — *По 1 приему утромъ и на ночь.*

### Поносъ.

*China*, если поносъ очень силенъ, въ особенности если симптомы принимаютъ перемежающійся характеръ.—*По 1 приему утромъ натощакъ.*

*Phosphorus* пригоденъ особенно для слабыхъ больныхъ, худощавыхъ, высокаго роста и съ слабо-развитою костною системою, если болезнь продолжается.—По 1 приему утромъ натощакъ.

### Діета и режимъ.

При этомъ слѣдуетъ руководствоваться силою приступа. Во всякомъ случаѣ питье должно быть холоднымъ, такъ какъ теплота и несоблюдение приведенныхъ выше предосторожностей могутъ превратить легкую форму болѣзни въ злокачественную. Пока лихорадка держится высоко, можно позволить только воду или воду съ сухарями; но когда дѣло идетъ на поправку, слѣдуетъ давать легкую питательную пищу, какао, чистый бульонъ или мясной чай. Въ умѣренныхъ случаяхъ часто можно съ успѣхомъ держать больного на его обычной діетѣ и позволять ему ходить по комнатѣ, послѣ того какъ лихорадка спала.

Простая, питательная, обильная пища, принимаемая понемногу за-разъ и черезъ опредѣленные промежутки времени, въ связи съ правильнымъ образомъ жизни и благотвѣльнымъ вліяніемъ чистаго воздуха, въ большинствѣ случаевъ значительно способствуетъ полному выздоровленію.

Послѣ злокачественной формы организмъ больного требуетъ полнаго обновленія; поэтому его слѣдуетъ подвергнуть курсу лѣченія, указанному въ главѣ о «радикальномъ лѣченіи».

### Добавочныя мѣры.

Въ тяжелыхъ случаяхъ, когда пустулы беспокоятъ больного и зудятъ, ихъ можно смазать колъдкремомъ съ *Hydrastis* въ равныхъ количествахъ или миндальнымъ масломъ, или слегка обмыть ихъ теплою водою, если онѣ становятся жесткими; или присыпать чистымъ крахмаломъ, если есть жидкое, ѣдкое или нездоровое отдѣленіе. Волосы слѣдуетъ остричь въ видахъ чистоплотности и удобства больного; а руки слѣдуетъ тщательно закутывать у дѣтей, а взрослымъ надѣвать бумажныя перчатки, чтобы предохранить пустулы отъ расчесыванія съ послѣдующею за нимъ рябоватостью. Мазь изъ *Thuja* оказываетъ также очень большую услугу, будучи намазываема толстымъ слоемъ на полотняную маску или покрывало для лица, шеи, плечъ и рукъ у дѣвицъ или у дамъ.

### Вѣтряная оспа.

Вѣтряная оспа есть сыпная болѣзнь, представляющая значительное сходство съ натуральной оспой, но различающаяся отъ послѣдней своею продолжительностью и гораздо меньшею злокачественностью. Она обыкновенно требуетъ лишь слабаго внимательства медицины, но вниманія къ діетѣ; она рѣдко становится опасною, развѣ если падаетъ на легкія или на мозгъ. Лихорадка иногда бываетъ высока.

Если кто-нибудь заболѣваетъ вѣтряною оспою во время повѣтрія натуральной оспы, то легко ошибиться въ діагнозѣ; впрочемъ, болѣзнь скоро проявляетъ свой дѣйствительный характеръ по быстротѣ, съ которою проявляется сыпь; пузырьки или маленькія пустулы, наполненныя водянистою жидкостью, достигаютъ полнаго своего развитія на третій день болѣзни и вся сыпь исчезаетъ къ концу 4-го — 5-го дня, не оставляя послѣ себя никакихъ слѣдовъ.

Сыпь можетъ имѣть форму пузырьковъ или маленькихъ нарывовъ, прыщей или пустулъ; поэтому ее иногда еще называютъ «свиною» оспою. Конституціональные симптомы очень рѣдко бываютъ тяжелѣе, чѣмъ при слабомъ случаѣ кори. Характерный запахъ оспы совершенно отсутствуетъ и болѣзнь эта обладаетъ очень слабою эпидемичностью.

### Лѣчение.

*Aconitum* требуется, когда присутствуетъ лихорадка. — По 1 приему черезъ 3—4 часа.

*Coffea* предпочитается при сильномъ безпокойствѣ и тоскѣ при невысокой лихорадкѣ. — По 1 приему черезъ 2—3 часа.

*Belladonna* слѣдуетъ давать если есть забытье, бредъ или налитое лицо. — По 1 приему черезъ 4 часа.

*Antimonium tartaricum* ускоряетъ появленіе сыпи, если оно замедлилось. — По 1 приему черезъ 4 часа, пока сыпь вполнѣ не разовьется и лихорадка не спадетъ.

*Mercurius*. — Если водянистое выдѣленіе пузырьковъ становится густымъ, желтоватымъ гноемъ, какъ при оспѣ; ртути оказывается также благотвѣльнымъ, если существуетъ какое-нибудь затрудненіе при выведеніи мочи. — По 1 приему черезъ 4 часа.

*Hydrastis* можетъ съ большою пользою смѣнить *Mercurius*, если пузырьки оказываются жесткими на ощупь и принимаютъ буроватую окраску. — По 1 приему черезъ 4 часа.

*Apis* облегчаетъ покалываніе и зудъ, нерѣдко сопровождающіе вѣтряную оспу. — По 1 приему черезъ 3 часа.

### Задержка сыпи.

Лѣчить, какъ указано при натуральной оспѣ.

### Просянка (Miliaria).

*Симптомы.* — Первый признакъ просянки состоитъ въ появленіи большаго числа въ высшей степени маленькихъ, красныхъ прыщиконокъ, которые, обращаясь скоро въ бѣловатые пузырьки, впоследствии становятся млечнаго цвѣта и засыхаютъ въ струпъ. Они неправильно разбросаны по тѣлу и имѣютъ величину просянаго зерна. Если провести рукою по кожѣ, то получается ощущение, какъ будто послѣдняя усыпана мелкимъ пескомъ.

Эта болѣзнь, представительница «*потовой болѣзни*» среднихъ вѣковъ, иногда является самостоятельно, но чаще въ сочетаніи съ какой-нибудь другой болѣзью, сопровождая иногда различныя хроническія болѣзни, причѣмъ ее вообще можно разсматривать, какъ проявленіе конституціональнаго недостатка; она встрѣчается также не особенно рѣдко у женщинъ послѣ родовъ, вслѣдствіе того, что въ комнатѣ подерживалась слишкомъ высокая температура. Она также проявляется иногда въ тяжелыхъ приступахъ ревматической лихорадки. Это заболѣваніе предшествуется лихорадочными симптомами, при чемъ сыпь появляется на 5-й или на 6-й день. Съ самаго начала лихорадки мы часто находимъ обильный потъ съ кислымъ и ѣдкимъ запахомъ,

предшествующій появленію пузырьковъ; появляется чувство зуда или покалыванія въ кожѣ, иногда съ жженіемъ, и оѣмъніе конечностей; чувство стѣсненія въ груди, иногда съ короткимъ, сухимъ кашлемъ и колотьемъ въ боку и, нерѣдко, скоропроходящія или тяжелыя ревматическія боли въ членахъ и зубахъ. Угнетенное состояніе духа часто сопутствуетъ. Прояснка, появляющаяся при тифѣ, скарлатинѣ или тифозной горячкѣ, носитъ названіе потницы (*Sudamina*).

## Лѣченіе.

### Руководящія показанія.

Лихорадочное безпокойство: *Aconitum*.

Нервная раздражительность: *Gelsemium*, *Belladonna*.

Тошнота и упадокъ силъ: *Ipecacuanha*, *Veratrum viride*, *Arsenicum*.

Грудные симптомы: *Bryonia*, *Phosphorus*.

### Детальный разборъ лѣченія.

Вслѣдствіе многочисленности болѣзней, съ которыми комбинируется прояснка, она можетъ требовать различныхъ лѣкарствъ.

*Aconitum* — специфическое средство, если она появляется въ простой и неосложненной формѣ, сопровождаясь тоскою и безпокойствомъ, съ сильнымъ внутреннимъ и вѣшнимъ жаромъ. — По 1 приему черезъ 3—4 часа.

*Gelsemium*,—если вышеперечисленные симптомы происходятъ отъ сильной нервной раздражительности. — По 1 приему черезъ 3—4 часа.

*Belladonna*,—если ускоренное кровообращеніе сопровождается значительнымъ приливомъ крови къ головѣ и бредомъ. — По 1 приему черезъ 4 часа.

*Arsenicum* пригоденъ, когда сыпь сопровождается сильнѣйшею тоскою и упадкомъ силъ. По 1 приему черезъ 3 часа.

*Ipecacuanha*—если прояснка сочетается съ родильною или другими горячками и предшествуется общею разбитостію, утомленіемъ, тоскою, тяжестью въ груди, безпокойствомъ и зѣвотою. — По 1 приему черезъ 3 часа.

*Veratrum viride* можетъ смѣнить или замѣнить Ипекакуану, если лихорадка и тошнота не скоро уступаютъ послѣдней. — По 1 приему черезъ 3 часа.

*Bryonia* — если симптомы, предшествующіе или сопутствующіе сыпи, сопровождаются запоромъ или стрѣляющими болями въ груди и стѣсненіемъ; *Phosphorus*,—если *Bryonia* недѣйствительна — По 1 приему черезъ 3 часа.

*Chamomilla* слѣдуетъ давать, когда эта болѣзнь у дѣтей причинена чрезмѣрной теплотой или погрѣшностями въ діетѣ и сопровождается зеленоватымъ или водянистымъ, желтоватымъ поносомъ. — По 1 приему каждыя 3 часа.

### Примѣчанія и добавочныя мѣры.

Въ осложненіи съ другими заболѣваніями, прояснка или потница можетъ быть или симптоматическою или критическою, и слѣдуетъ по-



стоянно держать въ умѣ, что неправильное лѣченіе другихъ болѣзней можетъ вызвать ее. Если она симптоматическая, ее можно распознать по появленію ея или въ очень раннемъ, или въ очень позднемъ періодѣ заболѣванія, которое не только не облегчается сыпью, но часто усиливается возбужденіемъ нервной системы. Если она критическая, — послѣ того, какъ сыпь вполне развилась, наступаетъ улучшение, — она все таки опасна, по своей склонности къ возвратамъ. Если обращено должное вниманіе на прохладное содержаніе больнаго, слегка покрывая его, удаляя перины и давая полный доступъ чистому воздуху, то это неприятое осложненіе рѣдко показывается. Если она критическая, слѣдуетъ тщательно остерегаться, чтобы не задержать ее и поддерживать умѣренную температуру комнаты.

### Задержка сыпи.

Если это случается, мы должны тщательно слѣдить за результатами. Природа часто сама излѣчиваетъ ее увеличеніемъ какого-нибудь другаго отдѣленія.

*Cuprum acetisum* слѣдуетъ дать тотчасъ же, какъ только показываются симптомы пораженія мозга. — *По 1 приему черезъ 2 часа, пока симптомы не измѣнятся, а затѣмъ черезъ 4 часа.*

### Діета и режимъ.

Слѣдуетъ соблюдать общія правила, приложимыя къ лихорадкѣ вообще и къ сыпной въ частности, видоизмѣняя ихъ сообразно съ силою симптомовъ. Когда сыпь угрожаетъ скрыться, всѣ жидкости, даваемыя больному, должны быть умѣренно теплыми.

# БОЛѢЗНИ ОРГАНОВЪ,

СВЯЗАННЫХЪ СЪ

## ПИЩЕВАРИТЕЛЬНОЮ СИСТЕМОЮ.

### Зубная боль.

Зубная боль, въ обыкновенномъ смыслѣ этого термина, чаще всего происходитъ отъ простуды, промоканія, или отъ сквозняка. Она, впрочемъ, очень часто находится въ связи съ расстройствами пищеварительнаго аппарата, въ качествѣ первоначальной ихъ причины. Она можетъ возникать отъ обнаженнаго нерва, или отъ нарыва у корня зуба. Зубъ никогда не слѣдуетъ пломбировать, покуда онъ болитъ. Въ видѣ пломбы не слѣдуетъ употреблять ртутную амальгаму. Гуттаперча и бѣлый воскъ хороши въ качествѣ временной пломбы.

Если мы находимъ постоянное расположеніе къ этой мучительной болѣзни при малѣйшей простудѣ, мы заключаемъ, что въ организмѣ кроется какой-то недостатокъ и, пока не приняты должныя мѣры къ его искорененію, всѣ средства, наиболѣе, повидимому, подходящія, или не облегчаютъ больнаго, или, въ крайнемъ случаѣ, облегчаютъ его страданія лишь временно. Другимъ препятствіемъ служитъ трудность полученія отъ больнаго яснаго описанія его ощущеній.

### Лѣченіе.

#### Руководящія показанія.

##### 1) по роду зубной боли.

Воспалительная: *Aconitum*, *Belladonna*, *Gelsemium*.

Ревматическая: *Bryonia*, *Rhus*, *Cimicifuga*, *Mercurius*.

Диспептическая: *Chamomilla*, *Nux vomica*, *Pulsatilla*.

Невралгическая: *Cimicifuga*, *Cypripedium*, *Chamomilla*, *Glonoin*, *Spigelia*.

##### 2) по мѣсту боли.

Главнымъ образомъ въ испорченныхъ зубахъ: *Belladonna*, *Mercurius*, *Nux vomica*, *Sulfur*.

Нижніе зубы съ распространеніемъ боли на лицо и шею: *Belladonna*, *Spigelia*.

Верхніе зубы: *Hyoscyamus*.

Лѣвая сторона: *Mercurius*, *Cimicifuga*.

Въ пломбированныхъ зубахъ: *Cicuta*.

Распространяющаяся въ лобъ: *Hyoscyamus*.

— на корень носа и глаза: *Ignatia*, *Cypripedium*, *Cimicifuga*.

— на ухо: *Pulsatilla*, *Mercurius*.

### 3) ПО ХАРАКТЕРУ ВОЛИ.

Зудящая, покалывающая, стрѣляющая или нѣмая: *Aconitum*, *Pulsatilla*.

Бьющая, жгучая, колющая: *Belladonna*, *Glonoin*.

Тянущая, дергающая: *Chamomilla*, *Mercurius*, *Hyoscyamus*.

Стрѣляющія боли: *Gelseminum*, *Mercurius*, *Pulsatilla*.

Быстро измѣняющаяся: *Spigelia*, *Mercurius*, *Hyoscyamus*, *Nux vomica*.

Периодическая: *Arsenicum*, *China*, *Belladonna*.

Давящая, рвущая: *Spigelia*, *Mercurius*, *Hyoscyamus*, *Nux vomica*.

Невыносимая: *Aconitum*, *Chamomilla*, *Arsenicum*, *Cypripedium*, *Cimicifuga*.

### 4) ПО ОТНОШЕНІЮ КЪ ПРИЧИНѢ.

Отъ простуды: *Aconitum*, *Belladonna*, *Mercurius*, *Sulfur*, *China*.

— холоднаго вѣтра: *Aconitum*, *Bryonia*.

— сырости и промоканія: *Rhus*, *Dulcamara*, *Mercurius*.

— разстройства пищеваренія: *Nux vomica*, *Chamomilla*, *Pulsatilla*.

— слабости: *China*, *Arsenicum*.

— нервозности: *Cypripedium*, *Nux vom.*, *Cimicifuga*, *Glonoin*.

### 5) СОПРОВОЖДАЕМАЯ:

Блѣдностью лица: *Aconitum*.

Краснотой лица: *Belladonna*.

Краснотой одной щеки и блѣдностью другой: *Chamomilla*.

Обморокомъ: *Chamom.*, *Aconitum*.

Сильнѣйшимъ безпокойствомъ: *Aconitum*, *Chamom.*, *Cimicifuga*.

Жаждою: *Aconitum*, *Belladonna*.

Опуханіемъ десенъ и щекъ: *Belladonna*, *Mercurius*.

Поносомъ: *Chamomilla*, *Dulcamara*, *Mercurius*, *Sulfur*.

Сильною чувствительностью: *Aconitum*, *Chamomilla*, *Belladonna*.

Ощущеніемъ какъ будто зубы удлиннились: *Mercurius*, *Bryonia*, *Arsenicum*.

— шатаются: *Mercurius*, *Hyoscyamus*.

Тошнотою и головокруженіемъ: *Glonoin*.

Ознобомъ: *Aconitum*, *Arsenicum*.

### 6) ЕСЛИ ОНА ВЫЗЫВАЕТСЯ:

Холодною пищею: *Aconitum*, *Sulfur*, *China*, *Nux vom.*, *Spigelia*, *Cimicifuga*, *Bryonia*.

Горячею пищею: *Pulsatilla*, *Nux vom.*

Холодною или горячею пищею: *Chamomilla*, *Carbo vegetabilis*.

Ѣдою: *Belladonna*, *Chamomilla*, *Arsenicum*, *Mercurius*.

Крошками, попадающими въ дупло зуба: *Nux vomica*.

Холоднымъ воздухомъ: *Aconitum*, *Bryonia*, *Cimicifuga*.

## 7) ЕСЛИ ОНА ОБЛЕГЧАЕТСЯ:

- Отъ тепла: *Arsenicum*.  
 — холода: *Pulsatilla*.  
 — давленія: *Arsenicum*, *Bryonia*.  
 — свѣжаго воздуха: *Aconitum*.  
 — ѣды: *Spigelia*.  
 — лежанія: *Bryonia*, *Spigelia*.

## 8) ЕСЛИ ДѢЛАЕТСЯ ХУЖЕ:

- Отъ тепла: *Mercurius*, *Hepar sulfuris*.  
 — ѣды: *Mercurius*, *Chamomilla*, *Belladonna*, *Bryonia*, *Carbo vegetabilis*.  
 Отъ холода: *Hyoscyamus*.  
 — давленія: *Hyoscyamus*, *Aconitum*.  
 — укутыванія: *Arsenicum*.  
 — сна: *Belladonna*.

## 9) ПО ОТНОШЕНІЮ КЪ ВРЕМЕНИ ДНЯ.

- Хуже ночью: *Aconitum*, *Arsenicum*, *Belladonna*, *Mercurius*, *Nux vomica*.  
 — утромъ: *Nux vomica*, *Hyoscyamus*, *Belladonna*.  
 — вечеромъ: *Belladonna*, *Sulfur*, *Pulsatilla*.

## Детальное лѣченіе.

*Aconitum*.—Боль зудящая, покалывающая, стрѣляющая, ползучая, или нѣмая; или появляется въ видѣ приступовъ, очень жестокихъ, сопровождаемыхъ сильною нервозностью и безпокойствомъ; боли тогда бываютъ жгучими, покалывающими, сверлящими, рвущими или гнетущими; ухудшаются къ вечеру и бываютъ невыносимѣ всего ночью; онѣ облегчаются отъ свѣжаго воздуха или отъ спокойнаго сидѣнія. Боли могутъ быстро перескакивать съ одной стороны на другую. Лицо или въ высшей степени блѣдно, или ярко-красно. Замѣчается сильнѣйшая чувствительность къ дотрогиванію и малѣйшему движенію, склонность къ обморокамъ при переходѣ изъ сидячаго или лежачаго положенія въ стоячее. Сухіе, холодные восточные вѣтры часто вызываютъ боль.—По 1 приему черезъ 2—3 часа.

*Belladonna*.— Бьющая, жгучая, терзающая боль, сопровождаемая обыкновенно воспаленіемъ и краснымъ, лоснящимся припуханіемъ. Сильная чувствительность къ холодному воздуху, свѣту и шуму. Ухудшенія около 3—4 часовъ пополудни или ночью. Боли часто исчезаютъ внезапно, достигнувъ высшей степени своего развитія, или исчезаютъ въ одномъ мѣстѣ, тогда какъ въ другомъ мѣстѣ появляются другія, отличныя отъ первыхъ боли. Часто хуже послѣ сна, или онѣ появляются тотчасъ по пробужденіи.—По 1 приему черезъ 3 часа.

*Chamomilla*.—Жестокія, тянущія, подергивающія боли, которыя кажутся невыносимыми и заставляютъ больнаго ворочаться и метаться; онѣ смѣняются чувствомъ онѣмѣнія. Раздражительное, плаксивое на-

строение духа во время болей; усиление или возобновление боли отъ ѣды или питья чего нибудь холоднаго или теплаго; жаръ и краснота, въ особенности щекъ.—*По 1 приему черезъ 2—3 часа.*

*Arsenicum.*—Боли возвращаются въ опредѣленные часы или дни или при пробужденіи больного отъ сна, въ особенности передъ полночью; или онѣ до того невыносимы, что могутъ доводить больного до отчаянія и бѣшенства, часто сопровождаются дрожью, чувствомъ холода или ознобомъ и жаждою; жаръ въ лицѣ и тѣлѣ; шумъ въ ушахъ; сильнѣйшій упадокъ силъ; чувство невозможности держаться на ногахъ, а несмотря на это, боли утихаютъ при стояніи или ходбѣ, или отъ теплоты и давленія на больное мѣсто; онѣ склонны появляться послѣ обѣда, особенно при лежаніи, или возбуждаются разговоромъ другихъ лицъ.—*По 1 приему черезъ 2—3 часа.*

*Cimicifuga.*—Чисто невралгическія боли, какъ результатъ возбужденія или истощенія; нервная слабость; чувство сильнаго утомленія; постоянное безпокойство; больной не знаетъ, куда дѣться и что дѣлать; сильная чувствительность къ холодному воздуху, который, какъ кажется больному, пронизываетъ его насквозь. Боль обыкновенно сильнѣе на лѣвой сторонѣ.—*По 1 приему черезъ 2—3 часа.*

*Gelsemium.*—Острыя, внезапныя, стремительныя боли, до того внезапныя, что заставляютъ вздрогнуть, или появляющіяся въ видѣ настоящихъ пароксизмовъ, сопровождаемыхъ сильнѣйшею общею нервозностью, сведеніями и подергиваніями мускуловъ вблизи мѣста боли. Боли, когда онѣ проходятъ, оставляютъ послѣ себя сильную чувствительность.—*По 1 приему черезъ 2—3 часа.*

*Glonoin.*—Очень жестокіе приступы невралгіи, съ бьющею, жгучею, трескучею головою болью; тошнота, головокруженіе, обморокъ и чувство служеніе въ горлѣ. Не всѣ, повидимому, одинаково чувствительны къ его дѣйствию.—*По 1 приему черезъ 2 или 3 часа.*

*Cypripedium.*—Сильная, доводящая до бѣшенства невралгія, отъ увеличенной воспримчивости или раздражительности, какъ, напр., у тѣхъ, чья нервная система подвергалась тяжелому испытанію или которые долго и безпокойно дежурили и ухаживали за больнымъ. Безсонница, безпокойство, дрожаніе, раздражительность, вспыльчивость, брюзгливость; движенія ихъ торопливы и невѣрны; они раздражаются отъ малѣйшаго противорѣчія и не переносятъ ни малѣйшаго возбужденія.—*По 1 приему черезъ 2—3 часа.*

*Hyoscyamus.*—Тянущая, рвущая, бьющая боль въ верхнихъ зубахъ; біеніе распространяется на лобъ или на корень носа и глаза, съ жгучимъ жаромъ лица. Зубы кажутся шатающимися, какъ будто собирающимися выпасть. Боли усиливаются отъ давленія и холоднаго воздуха и обыкновенно появляются по утрамъ.—*По 1 приему черезъ 2—3 часа.*

*Mercurius.*—Ужасное дерганье въ зубахъ, распространяющееся на щеку больной стороны и на железы подъ челюстью. Зубы ощущаются какъ бы удлинненными и распатанными. Боль распространяется иногда и на ухо, подобно колотью, особенно ночью. Десны красны и опухши, или отстаютъ отъ зубовъ. Боль увеличивается при ѣдѣ, отъ холоднаго воздуха, попавшаго въ ротъ и отъ попаданія на зубъ чего нибудь теплаго или холоднаго; боль становится невыносимой въ постели или на холодномъ воздухѣ. Десны кровоточатъ при малѣйшемъ прикосновеніи. Больной язбокъ и его безпокоитъ сильное слюнотеченіе.—*По 1 приему черезъ 3 часа.*

*Nix vomica.*—Тянущая, рвущая боль, сначала въ пустомъ зубѣ, затѣмъ распространяющаяся на обѣ челюсти, на кости лица и виски; уменьшается отъ укутыванія щеки чѣмъ нибудь теплымъ и отъ сна, снова возвращается отъ глотка холодной воды или попавшихъ въ зубъ крошекъ; или она можетъ быть вызвана теплымъ питьемъ, или теплотою комнаты; расшатанность зубовъ, опуханіе десенъ.—*По 1 приему черезъ 2 или 3 часа.*

*Spigelia.*—Гнетущая, рвущая боль въ нижней челюсти, распространяющаяся на затылокъ и причиняющая болѣзненность движенія головы; блѣдное, опухшее лицо; желтые круги вокругъ глазъ, сердцебиеніе, зябкость, беспокойство. Боль усиливается отъ холода или отъ соприкосновенія съ воздухомъ или съ холодною водою. Боль проходитъ при лежаніи и во время ѣды.—*По 1 приему черезъ 2 или 3 часа.*

*Cicuta.*—Нервная зубная боль, происходящая отъ давленія золота въ запломбированныхъ зубахъ.—*По 1 приему черезъ 2—3 часа.*

*Rhus.*—Боль характеризуется раздражительностью. Это средство можно часто употреблять предпочтительно передъ *Chamomilla*, особенно если боль появляется послѣ промачиванія ногъ.—*По 1 приему черезъ каждые 2 часа.*

*Dulcamara.*—Въ тѣхъ случаяхъ, когда зубная боль, происходящая отъ подобныхъ причинъ, отъ простуды или промачиванія ногъ, сопровождается разстройствомъ кишекъ и не была облегчена посредствомъ *Chamomilla*.—*По 1 приему черезъ 3 часа.*

*Pulsatilla.*—Пригодна для лицъ мягкаго темперамента, оказываетъ большую услугу, когда зубная боль находится въ связи съ разстройствомъ пищеваренія, или съ употребленіемъ кофе, сладкаго, кислаго, вина или возбуждающихъ. Боли сверлящія, грызущія, съ колотьемъ въ деснахъ, распространяющимся на лицо, голову, глазъ и ухо. Въ частности *Pulsatilla* дѣйствительна при зубной боли съ ушною, или при блѣдности лица, вызванной простудою, когда мы находимъ короткое и затрудненное дыханіе; боли иногда бываютъ тянущими, рвущими, стрѣляющими или дергающими, и по временамъ кажется, будто нервы натягиваются, а затѣмъ внезапно опускаются; боль значительно усиливается вечеромъ или послѣ полуночи, обыкновенно отъ теплоты и отъ отдыха, и смягается отъ холоднаго воздуха или отъ холодныхъ примочекъ.—*По 1 приему черезъ 3 часа.*

*Sulfur* особенно пригодна для золотушныхъ субъектовъ со склонностью къ запору и если боль вызвана простудою. Она показуется при боли, съ опуханіемъ щекъ, стрѣльбою въ ушахъ, приливомъ крови къ головѣ и бьющею головною болью; боль рвущая, дергающая, поражающая, какъ каріозные, такъ и здоровые зубы; усиливается вечеромъ и ночью или отъ вліянія вѣшнаго воздуха, а также отъ холодной воды и жеванія; ощущеніе, будто зубы шатаются, удлинились и заострились; десны опухли и легко кровоточатъ.—*По 1 приему черезъ 1—2 часа, до улучшенія или перемѣны.*

*China.*—въ хроническихъ случаяхъ, когда боли вызываются каждой простудою, но въ особенности если онѣ возвращается черезъ правильные промежутки времени.—*По 1 приему черезъ 3—4 часа, до улучшенія или перемѣны.*

*Bryonia.*—для лицъ живаго, холерическаго, упрямаго характера; ощущеніе расшатанности и удлиненія зубовъ, особенно во время или послѣ ѣды; стрѣльба въ ушахъ; желаніе прилечь; боли усиливаются отъ

всего горячаго; стихаютъ при лежаніи на больной сторонѣ или усиливаются при обратномъ положеніи.—*По 1 приему черезъ 3 часа.*

*Carbo vegetabilis* — Тянушія, рвущія или стягивающія и рвущія боли, вызываемыя всѣмъ горячимъ, холоднымъ или соленымъ; постоянная расшатанность зубовъ; десны отстаютъ, изъязвлены и гноятся, особенно послѣ ртуті; кровотеченіе изъ зубовъ и десенъ, со склонностью зубовъ къ быстрому разрушенію.—*По 1 приему черезъ 3 часа.*

*Hepar sulfuris.*—Тянущая, дергающая зубная боль, увеличивающаяся при сжиманіи зубовъ, при жеваніи, или при сидѣніи въ теплой комнатѣ; опуханіе десенъ, съ чувствительностью къ давленію или нарывами въ деснахъ. Это лѣкарство особенно полезно, если передъ нимъ больной былъ подвергнутъ аллопатическому лѣченію меркуріемъ.—*По 1 приему черезъ 3 часа.*

*Добавочныя мѣры.*—Слѣдуетъ тщательно избѣгать простуды, сквознаго вѣтру и сырости, кофе или всякаго рода раздражающихъ, чая, кромѣ самаго слабаго, очень горячаго и очень холоднаго питья, сладкихъ блюдъ, кислотъ и лѣкарственныхъ зубныхъ порошковъ, равно какъ и постоянного употребленія зубочистки.

Ротъ слѣдуетъ тщательно полоскать послѣ каждаго обѣда водою съ туалетною жидкостью *Condy* и аккуратно чистить зубы чистымъ гомеопатическимъ зубнымъ порошкомъ; зубная щетка не должна быть слишкомъ жесткою.

Холодный, тепловатый, или горячій компрессъ, какой кому пріятнѣе, на который накапано нѣсколько капель употребляемаго лѣкарства, оказываетъ часто большую услугу, равно какъ натираніе щеки небольшимъ количествомъ употребляемой тинктуры или помѣщеніе ея на ватѣ въ дупло зуба или опрыскиваніе лица лѣкарствомъ. Гальванизмъ иногда, говорятъ, облегчаетъ, а при продолжительномъ употребленіи радикально излѣчиваетъ зубную боль. Перемѣна воздуха и обстановки въ иныхъ случаяхъ бываетъ абсолютно необходимою, такъ что безъ нея нельзя слишкомъ надѣяться на улучшеніе.

Если существуетъ нарывъ у корня зуба, рѣдко что помогаетъ, кромѣ извлеченія зуба. Въ то-же самое время не слѣдуетъ особенно спѣшить извлеченіемъ зуба, такъ какъ гомеопатическія средства быстро помогаютъ. Никогда не слѣдуетъ пломбировать зубъ, пока онъ болитъ; можно на время заткнуть его ватою или бѣлымъ воскомъ.

### Воспаленіе зѣва и жаба.

*Симптомы.*—Воспаленіе горла, сопровождаемое затрудненіемъ глотанія и дыханія, измѣненіемъ голоса и лихорадкою.

Въ начальномъ періодѣ чувство стѣсненія въ горлѣ, съ затрудненіемъ проглатыванія слюны; затѣмъ, если болѣзнь не прервана, затрудненіе глотанія увеличивается, языкъ опухаетъ и становится грязнымъ, миндалевидныя железы принимаютъ болѣе красный оттѣнокъ; иногда на задней стѣнкѣ глотки появляется нѣсколько желтыхъ возвышеній, особенно на миндалинахъ; больной жалуется на жажду, и пульсъ становится полнымъ, твердымъ и частымъ; щеки иногда опухаютъ и краснѣютъ; глаза воспаляются; въ тяжелыхъ случаяхъ можетъ появиться бредъ. По мѣрѣ того какъ болѣзнь прогрессируетъ, симптомы ожесточаются и миндалины значительно припухаютъ; если разрѣшеніе не могло быть быстро достигнуто, то появляется нагноеніе.

Боль моментально облегчается при вскрытіи нарыва; иногда, впрочемъ, случается, что едва больной почувствовалъ облегченіе, другая миндалина угрожаетъ подобными симптомами. Это заболѣваніе, иногда опасное, если его не лѣчить надлежащимъ образомъ, даже въ его простой формѣ, становится критическимъ, когда оно принимаетъ злокачественную или гнойную форму. Въ такихъ случаяхъ сопровождающая его обыкновенно лихорадка принимаетъ тифозный характеръ.

Итакъ, намъ предстоитъ разобрать:—1) простое воспаленіе зѣва; 2) язвенное воспаленіе зѣва; 3) жабу и 4) злокачественное воспаленіе зѣва. Многіе хворають жабою послѣ каждой простуды; эта воспримчивость значительно умѣряется гомеопатическимъ лѣченіемъ.

### Лѣченіе.

#### Руководящія показанія.

1) Стараться, если возможно, предупредить болѣзнь назначеніемъ *Dulcamara*, *Aesculus* или *Sanguinaria*.

2) При простомъ воспаленіи зѣва—

Происходящемъ отъ простуды, послѣ промачиванія ногъ: *Dulcamara*.

Вызываемомъ каждою переменною погодою: *Gelsemium*.

Простуда съ послѣдующею лихорадкою и слабымъ воспаленіемъ зѣва: *Aconitum*.

Сухость и боль въ горлѣ, съ головою болью и налитымъ лицомъ: *Belladonna*.

Окоченѣніе челюстей, затрудненіе глотанія и слюнотеченіе: *Mercurius*.

Увеличенная сухость, металлическій вкусъ во рту и небольшая лихорадка, но больной выглядитъ блѣднымъ и жалкимъ: *Aesculus*.

Увеличивающееся зловоніе дыханія, отхаркиваніе съ трудомъ отдѣляющейся слизи: *Cimicifuga*.

3) Противъ язвеннаго воспаленія зѣва—

*Belladonna*, *Mercurius*, *Hydrastis*, *Acidum nitricum*, *Baptisia*, *Arsenicum*, *Carbo vegetab.*, *Lachesis*.

Упадокъ силъ, чувство замиранія въ желудкѣ, зѣвъ темнаго, насыщеннаго цвѣта и изъязвленъ: *Hydrastis*.

Маленькія, сѣроватыя, болѣзненные язвы: *Acidum nitricum*.

Замѣтное зловоніе и упадокъ силъ: *Baptisia*. Если наступитъ ожесточеніе этихъ симптомовъ, попробоватъ, по порядку, *Arsenicum*, *Carbo vegetabilis* и *Lachesis*.

4) Противъ жабы—

*Belladonna*, *Mercurius*, *Sanguinaria*, *Aesculus*, *Hepar*, *Silicea* и *Arsenicum*.

При каждой горловой болѣзни слѣдуетъ часто и тщательно осматривать не только языкъ, но и зѣвъ, съ цѣлью удостовѣриться въ томъ, поведетъ-ли болѣзнь въ своемъ дальнѣйшемъ теченіи къ изъязвленію, жабѣ или хроническому воспаленію зѣва. Всѣ мѣропріятія должны образоваться съ встрѣчающимися показаніями.

*Belladonna* и *Mercurius* часто не только излѣчиваютъ жабу, но и предупреждаютъ ея появленіе.

*Sanguinaria* также полезна, какъ предупреждающее средство.

*Hepar* и *Silicea* ускоряютъ процессы нагноенія или разрѣшенія.

5) При катарральномъ воспаленіи—



- 1) Зависящемъ отъ растройства пищеваренія—*Nux vomica*, *Pulsatilla*, *Ignatia*, *Chamomilla*, *Capsicum*.  
 2) При хроническомъ—*Kali bichromicum*, *Causticum*, *Carbo vegetabilis*, *Phytolacca*, *Lachesis*, *Rumex*, *Sulfur*, *Phosphorus*.

### Детальный разборъ лѣченія.

*Aconitum* въ началѣ болѣзни: значительная лихорадка, жажда и сухой жаръ, рѣзкая краснота верхней части горла, болѣзненное и затрудненное глотаніе, чувство колотья и усиленіе симптомовъ во время разговора.—*По 1 приему черезъ 2—3 часа. Во многихъ случаяхъ повторное примѣненіе холоднаго компресса или мокрой повязки на горло, состоящей изъ куска полотна, намоченнаго въ холодной водѣ и затѣмъ выжатого, оказываетъ большую услугу и часто предупреждаетъ образование нарыва. Повязка эта должна быть достаточно широка, чтобы, будучи сложена втрое, покрыть горло, и должна быть защищена двойнымъ кускомъ сухой фланели. Ее слѣдуетъ держать нѣсколько часовъ и возобновлять, какъ только она сохнетъ или высыхаетъ.*

*Belladonna*.—Боль въ горлѣ; въ горлѣ какъ бы царапаетъ; чувство расширенія и жгучія или стрѣляющія боли, особенно во время глотанія, иногда распространяющіяся на уши; или ощущеніе спазмодическаго суженія горла, съ постояннымъ позывомъ на проглатываніе слюны; иногда сильнѣйшая жажда, съ сухостью въ горлѣ, но боязнь пить жидкости вслѣдствіе страданія, которое причиняетъ ихъ проглатываніе. Иногда существуетъ полная невозможность пить, и жидкость выливается обратно черезъ ноздри. При изслѣдованіи горло оказывается ярко-краснымъ, съ опуханіемъ неба, язычка и миндалинъ; въ зѣвѣ и на языкѣ замѣчается скопленіе клейкой, бѣловатой мокроты, заставляющее большого часто плевать; опуханіе мышцъ и железъ шеи; жестокая головная боль, главнымъ образомъ во лбу, иногда приливъ крови къ головѣ и бредъ.—*По 1 приему черезъ 3—4 часа до улучшенія или перемѣны, въ очень тяжелыхъ случаяхъ черезъ часъ. Если назначена попеременно съ Mercurius, то между каждымъ приемомъ должно проходить 2—3 часа.*

*Mercurius*, попеременно съ *Belladonna*, часто оказываетъ услугу, когда есть жестокая, стрѣляющая боль въ горлѣ и миндалинахъ, особенно при глотаніи, распространяющаяся на уши и на околоушныя и подчелюстныя железы; воспалительная краснота и припуханіе зѣва, жжение, позывъ на глотаніе, сопровождаемый ощущеніемъ стѣсненія; скопленіе въ горлѣ густой, тягучей слизи; затрудненное глотаніе, особенно жидкостей, которыя иногда выливаются обратно черезъ ноздри; опуханіе железъ и мышцъ шеи и задней части языка; иногда припуханіе десенъ; неприятный вкусъ во рту, наполненномъ болѣе или менѣе сгущенной слюной; зябкость и дрожь, иногда попеременно съ жаромъ; ночные поты. Белладонны и Меркурія обыкновенно достаточно для излѣченія большей части жабы.—*По 1 приему черезъ 3—4 часа. Если попеременно съ Belladonna, то между приемами каждого изъ этихъ средствъ долженъ быть такой-же промежутокъ времени.*

*Aesculus H.*—Горловая боль лишь съ небольшою лихорадкой. Больной имѣетъ блѣдный, жалкій видъ; горькій, металлическій, мѣдный вкусъ во рту и усиленное слюнотеченіе; языкъ кажется какъ-бы обожженнымъ и представляется желтымъ или желтовато-бѣлымъ; чувство стѣсненія,

царапанія или неловкости въ горлѣ, съ постоянною склонностью къ отхаркиванію или сухость, доходящая почти до огненнаго жженія при глотаніи; скопляющаяся слізъ сначала густая, а затѣмъ водянистая; ощущеніе, какъ будто что-то застряло въ горлѣ, вызывающее непреодолимый позывъ на глотаніе; тупая боль въ миндалинахъ, которыя выглядятъ очень красными и воспаленными; можетъ быть также тошнота, позывы на рвоту и жженіе въ желудкѣ.—*По 1 приему черезъ 2—3 часа.*

*Cimicifuga* послѣ *Mercurius'a*, или передъ нимъ, когда существуетъ зловонное дыханіе, съ неприятнымъ вкусомъ во рту, отхаркиваніемъ густой слюны, отдѣляющейсѧ съ трудомъ; корень языка, задняя стѣнка зѣва и язычекъ припухли; сильная сухость рта и зѣва; чувство полноты въ горлѣ, съ грубостью и хрипелостью голоса, особенно къ вечеру; постоянная склонность къ глотанію; чувство неловкости въ горлѣ и ооченіе шеи. Всѣ симптомы хуже на лѣвой сторонѣ.—*По 1 приему черезъ 2—3 часа.*

*Gelsemium* очень полезенъ при склонности къ горловой болѣзни при всякой переизмѣнѣ погоды. Приступы появляются обыкновенно лишь при небольшой лихорадкѣ, хотя существуетъ сухость, боль и жженіе или раздраженіе и часто ощущеніе спазмовъ и судорожныя боли въ горлѣ; чувство неловкости распространяется и на уши; языкъ красенъ, особенно въ центрѣ, и часто бываетъ ощущеніе, какъ будто что-то застряло въ горлѣ. Эти приступы горловой боли обыкновенно оставляютъ временную глухоту.—*По 1 приему черезъ 2—3 часа.*

*Sanguinaria* предназначается специально для лицъ слабаго или золотушнаго тѣлосложенія въ началѣ приступа жабы, съ цѣлью оборвать или предупредить заболѣваніе.—*По 1 приему каждые 3 часа.*

*Lachesis*.—Ожесточеніе всѣхъ симптомовъ при пробужденіи отъ сна или увеличеніе боли въ горлѣ, отъ малѣйшаго давленія. Онъ прекрасно дѣйствуетъ, когда *Belladonna* или *Mercurius* доставили облегченіе, но не излѣчиваютъ болѣзни.—*По 1 приему черезъ 4 часа.*

*Hepar sulfuris* важна для доведенія жабы до конца, когда разрѣшенія нельзя было достигнуть и опуханіе приняло такіе размѣры, что желательно вскрытіе нарыва вслѣдствіе вызываемаго имъ чувства задушенія.—*По 1 приему черезъ часъ; также въ видѣ ингаляцій паровъ ея.*

*Silicea* въ нѣкоторыхъ случаяхъ оказывается дѣйствительнѣе *Hepar'a* для ускоренія процесса нагноенія и вскрытія абсцесса.—*По 1 приему черезъ 2 часа.*

*Arsenicum* важенъ, если болѣзнъ появляется въ болѣе тяжелой формѣ, или если она была залущена и горло такъ опухло, что ротъ можетъ быть открытъ лишь съ трудомъ; зловонное дыханіе, обложенный языкъ и истощеніе силъ.—*По 1 приему черезъ часъ.*

*Nux vomica*.—Болѣзнъ горла повидимому возникаетъ отъ разстройства пищеваренія или сопровождается послѣднимъ; чувство царапанія или садненія въ горлѣ; чувство суженія верхней части горла при глотаніи; отдѣленіе вязкой мокроты, отхаркиваемой съ большимъ трудомъ, иногда скопляющейся въ такомъ количествѣ, что угрожаетъ задушеніемъ, или мы имѣемъ опуханіе и удлиненіе языка, вызывающее постоянный позывъ на глотаніе; по временамъ только ощущеніе опуханія съ колющими, давящими болями; или, если заболѣваніе вызвано простудой, бываетъ сухой кашель и головная боль, главнымъ образомъ утромъ, и боли въ лѣвомъ подреберьи во время кашля. Это средство также по-

казуется, когда существуютъ въ горлѣ маленькія зловонныя язвы, или когда на лицо значительная слабость.—*По 1 приему черезъ 3 часа.*

*Pulsatilla* оказываетъ иногда услугу при значительномъ отдѣленіи въ горлѣ вязкой слизи и разстройствѣ желудка, съ темною, багровою краснотою зѣва и миндалинъ; чувство расширенія въ верхней части горла; чувство садненія и царапанія съ сухостью въ горлѣ безъ жажды; стрѣляющія боли не во время глотанія; усиленіе симптомовъ къ вечеру съ ознобомъ.—*По 1 приему черезъ 3 или 4 часа.*

*Dulcamara*. — Почти специфическое средство противъ воспаленія зѣва или миндалинъ, происшедшаго отъ простуды въ холодную сырую погоду. Вслѣдъ за нею можно дать *Belladonna* или *Mercurius*, если она не вполне излѣчила болѣзнь.—*По 1 приему черезъ 4—6 часовъ.*

### Добавочныя мѣры.

При первомъ указаніи на воспаленіе зѣва можно полоскать горло теплою водою или растворомъ бертолетовой соли (чайная ложка на стаканъ воды). Если существуетъ сильная боль, то ингаляція (вдыханіе) паровъ кипящей воды часто доставляетъ значительное облегченіе. Всѣ обыкновенныя полосканія, пластыри, пѣвки или другія мѣстныя средства, за исключеніемъ тепловатаго компресса, становятся излишними при гомеопатическомъ лѣченіи. Сосаніе маленькихъ кусочковъ льду часто пріятно и благотѣльно.

### Радикальныя мѣры.

*Belladonna, Mercurius, Graphites, Sulfur* и *Sanguinaria*.—Эти пять средствъ, смотря по показаніямъ, наиболѣе пригодны для того, чтобы предупредить предрасположеніе къ возвратамъ жабы; выборъ между ними слѣдуетъ производить на основаніи тщательнаго сравненія главныхъ симптомовъ болѣзни, въ ея приступахъ, съ характерными симптомами для каждаго лѣкарства, и выбирать то, которое представляетъ съ ними наибольшее сходство.

*Sulfur* особенно пригоденъ, если больной представляетъ признаки золотухи или другаго конституціональнаго заболѣванія. — *По 1 приему утромъ натощакъ въ теченіе 10 дней; вернуться къ нему при первыхъ признакахъ заболѣванія.*

*Діета*.—Діету больного должно регулировать согласно со степенью существующаго воспаленія. Общія правила, приложимыя къ лихорадкѣ, одинаково приложимы и къ этому заболѣванію.

### Катарръ зѣва; катарръ проповѣдниковъ; раздражительное горло.

Къ этому отдѣлу можно причислить: 1) *простой катарръ зѣва*, поражающій главнымъ образомъ мягкое небо и язычекъ; 2) *распространенный катарръ*, когда въ страданіе вовлекаются голосовыя связки и мышцы глотки, въ связи съ болѣе или менѣе полною потерю голоса,—особенно мучительный у священниковъ, ораторовъ, пѣвцовъ, актеровъ и адвокатовъ, носящій техническое названіе катарра проповѣдниковъ; 3) *раздражительное горло* съ неполною, а по временамъ и полною потерю голоса.

## Простой катарръ зѣва.

Простой катарръ зѣва чаще всего присоединяется къ какимъ-нибудь разстройствамъ пищеварительнаго аппарата, при лѣченіи которыхъ онъ быстро облегчается; къ нему также склонны лица, подвергающіяся значительнымъ колебаніямъ температуры, напримѣръ: при переходѣ изъ теплой комнаты на холодный или ночной воздухъ, напримѣръ при путешествіи. Въ этомъ случаѣ отращиваніе бороды и усовъ столько-же необходимо въ качествѣ предохранительнаго средства, какъ и привычка дышать черезъ носъ съ закрытымъ ртомъ.

Это состояніе горла сопровождается мучительнымъ и упорнымъ кашлемъ, вслѣдствіе того, что удлинненный язычекъ задѣваетъ и раздражаетъ спинку языка; раздраженіе причиняетъ кашель, смѣняющій язычекъ; но облегченіе, однако, бываетъ очень скоропроходящимъ, потому что язычекъ скоро принимаетъ свое прежнее положеніе, снова задѣваетъ языкъ и служитъ источникомъ новаго раздраженія. У аллопатовъ, для облегченія такого положенія дѣлать, въ большемъ ходу примѣненіе прижигающихъ средствъ послѣ, а часто и до употребленія вяжущихъ полосканій; практикуется также и укороченіе язычка ножницами. Оба эти метода противорѣчатъ здравому смыслу, такъ какъ разстройство подобнаго рода очень рѣдко бываетъ настолько мѣстнымъ, насколько это кажется; такъ что лѣчить лишь мѣстное заболѣваніе значитъ оставить нетронутою коренную причину его. Не слѣдуетъ также упускать изъ виду, что операція надъ язычкомъ иногда сопровождается кровотеченіемъ, совсѣмъ несоотвѣтственнымъ величинѣ пораненія и дѣйствующимъ удручающимъ образомъ на нервныхъ больныхъ. При мучительномъ кашлѣ, безъ симптомовъ со стороны груди, на счетъ которыхъ его можно было-бы отнести, слѣдуетъ всегда изслѣдовать состояніе язычка и гортани и, если оно окажется ненормальнымъ, принимать возможно скорѣе мѣры къ его излѣченію.

## Лѣченіе.

*Nux vomica.*—Симптомы разстройства пищеваренія; чувство парананія или садненія въ горлѣ; чувство стѣсненія въ верхней части горла и отдѣленіе вязкой мокроты, отхаркиваемой только съ большимъ трудомъ; припуханіе и удлинненіе язычка, вызывающее постоянный позывъ къ глотанію; по временамъ только ощущеніе опуханія, съ колющими, давящими болями, главнымъ образомъ по утрамъ, и боли въ лѣвомъ подреберьи во время кашля; можетъ быть значительная слабость. — *По 1 приему черезъ 3 часа.*

*Ignatia.*—Чувство, какъ будто мягкое небо болитъ отъ слишкомъ частаго проглатыванія слюны. Оно кажется какъ-бы покрытымъ тягучею слизью; мучительное ощущеніе въ промежуткахъ между актомъ глотанія; ощущеніе, какъ будто въ горлѣ застрялъ большой кусокъ; колюще, отдающее отъ горла въ ухо. — *По 1 приему черезъ 3 часа.*

*Chamomilla.*—Боль въ горлѣ увеличивается при движеніи и глотаніи; биеніе въ горлѣ; боль какъ-бы при проглатываніи слишкомъ большого куска; мучительное и жгучее ощущеніе. — *По 1 приему черезъ 3 часа.*

*Capsicum.*—Увеличенное отдѣленіе слюны; въ другихъ случаяхъ необычайная сухость во рту; боль во время и тянущее ощущеніе послѣ глотанія; общее чувство боли въ горлѣ, увеличивающееся при кашлѣ;

небо кажется какъ-бы сдавленнымъ чѣмъ-то жесткимъ; язычекъ удлиненъ и очень воспаленъ.—*По 1 приему черезъ 3 часа.*

### Катарръ зѣва съ поражениемъ голосовыхъ связокъ.

При этомъ бываетъ не только воспаление и расслабленіе, но также угрожаетъ или имѣетъ мѣсто изъязвленіе; голосовыя связки поражены, бываетъ охрипость и иногда почти полная потеря голоса, и все это или слѣдуетъ за обыкновеннымъ катарромъ гортани, или за повторными приступами послѣдняго. Всякаго рода публичные ораторы должны стараться поддерживать общее состояніе своего здоровья; должны избѣгать тяжелыхъ и обильныхъ блюдъ послѣ какаго-бы те ни было продолжительнаго напряженія голоса, отнюдь не говорить, лѣтъ или проповѣдывать, если горло хоть слегка поражено; должны развивать возможно большую естественность въ пользованіи своимъ голосомъ; должны вырабатывать всѣ возможные перемѣны интонаціи; должны говорить чистымъ груднымъ голосомъ и пускать въ ходъ всѣ органы рѣчи, въ особенности губы, языкъ и зубы. Выработка и правильная постановка голоса составляютъ цѣлое искусство, достигаемое лишь усиленнымъ трудомъ—искусство, которое, однако, находится въ большомъ пренебреженіи; отсюда прямо происходитъ такъ называемый «катарръ проповѣдниковъ», вызываемый продолжительнымъ и чрезмѣрнымъ напряженіемъ въ испорченной атмосферѣ, въ связи съ нервозностью и ослабленіемъ здоровья.

*Льченіе.*— Полное воздержаніе отъ публичнаго ораторства; перемѣна воздуха и обстановки; путешествіе; умѣренное упражненіе на чистомъ воздухѣ; холодныя обтиранія горла и груди; тепловатый компрессъ на ночь.

Въ добавленіе къ перечисленнымъ въ первомъ отдѣлѣ средствамъ, разберемъ:

*Kali bichromicum.*—Расслабленіе язычка и воспаление неба просто безъ всякаго чувства неловкости; или съ постояннымъ раздраженіемъ какъ-бы отъ волоса, приставащаго къ мягкому небу или задней стѣнкѣ горла, причемъ это ощущеніе не облегчается ни отъ ѣды, ни отъ питья; или жженіе и покалываніе въ глоткѣ и чувство жара, спускающагося внизъ къ груди; скопленіе вязкой, тягучей слизи, требующей извѣстнаго усилія для своего отхаркиванія; ощущеніе, какъ будто въ горлѣ что-то застряло; саднящая боль, какъ-бы отъ изъязвленія въ дыхательномъ горлѣ; боль и царапаніе; кашель, вызываемый щекотаніемъ въ гортани при каждомъ вздохѣ; или кашель съ отдѣленіемъ вязкой мокроты.—*По 1 приему черезъ 3 часа. Облегченіе достигается полнѣе, если это или всякое другое средство, приподное къ данному состоянію горла, принимается также въ видѣ распыленныхъ жидкостей, вдываемыхъ помощью пульверизаціоннаго аппарата, непосредственно въ глотку.*

*Causticum.*—Частое отхаркиваніе слизи; чувство жженія и сухость въ горлѣ, глоткѣ и вокругъ язычка, безъ жажды; грубость и охрипость голоса; чувство царапанія, болѣзненности или дерганія въ горлѣ; постоянная склонность къ глотанію; въ горлѣ и позади грудной кости ощущеніе, какъ будто что-то тамъ застряло; частое ощущеніе стѣсненія въ горлѣ или поднимающагося вверхъ и распространяющагося на небо холода, со скопленіемъ слюны.—*По 1 приему черезъ 3 часа.*

*Carbo vegetabilis.*—Жестокое царапаніе и зудъ въ горлѣ и глоткѣ, облегчающееся лишь на короткое время при прочищеніи горла; гру-

бость голоса; чувство неловкости въ горлѣ, какъ будто оно стянуто или закрыто; глотаніе болѣзненно; воспаленіе язычка съ стрѣляющими болями въ горлѣ.—*По 1 приему черезъ 3 часа.*

*Phytolacca.* — Горловая боль, хуже на правой сторонѣ; опуханіе мягкаго неба, темнокраснаго цвѣта; густая бѣлая и желтая мокрота; ощущеніе какъ-бы куска въ горлѣ при глотаніи или при поворачиваніи головы; общая сухость въ горлѣ, какъ-бы ограниченная маленькимъ пространствомъ; охрипость; ощущеніе какъ-бы отъ засѣвшей въ горлѣ яблочной сердцевины; ощущеніе какъ-бы отъ куска каленаго желѣза въ горлѣ, или какъ будто дыхательное горло было съ силою сдавлено; охрипость; постоянное отхаркиваніе слюны.—*По 1 приему черезъ 3 часа.*

*Lachesis.* — Яркая краснота горла и зѣва; болѣзненность, ограничивающаяся повидимому однимъ мѣстомъ; постоянное чувство сухости, колотья или зуда; жгучая, клейкая мокрота или густые кругловатые куски ея; короткій поверхностный, щекочущій кашель, который очень истощаетъ силы больного и иногда вызываетъ рвоту; кашель мучительнѣе всего на открытомъ воздухѣ и послѣ разговора, который причиняетъ сухость горла.—*По 1 приему черезъ 4 часа.*

*Rumex.* — Чувство садненія или какъ-бы куска въ горлѣ, не облегчающееся при отхаркиваніи или глотаніи; отдѣленіе тягучей слизи; сухость во рту и горлѣ; общая вялость; сильная чувствительность къ открытому воздуху при суровой погодѣ или холодѣ.—*По 1 приему черезъ 4 часа.*

*Mercurius, Mercurius protojodatus, Hepar sulfuris, Calcareя, Calcareя phosphorica, Sulfur* или *Phosphorus* могутъ понадобиться въ нѣкоторыхъ случаяхъ для окончательнаго излѣченія. (См. подъ прочими разновидностями горловыхъ болѣзней и въ «Характеристикѣ показаній»).

Ларингоскопъ, маленькое зеркало, снабженное длинной тонкой рукояткой, и другое зеркало (рефлекторъ) гораздо большей величины, укрѣпляемое на лбу оператора такимъ образомъ, чтобы отражаемые имъ сильные лучи свѣта падали на маленькое зеркало, введенное до задней стѣнки глотки, дѣлаютъ вполне видимыми голосовыя связки, такъ что можно точно опредѣлить степень распространенія заболѣванія.

## Язвенное воспаленіе зѣва.

### Злокачественная жаба.

*Симптомы.* — Это заболѣваніе обыкновенно эпидемично и заразительно, встрѣчаясь главнымъ образомъ въ сырое и душное осеннее время года.

Оно начинается ознобомъ и дрожью, съ послѣдующимъ жаромъ, сопровождаемымъ сильною вялостью и стѣсненіемъ въ груди; тошнота или рвота; иногда слабить; глаза воспалены и слезятся; темно-красная окраска щекъ; пульсъ слабый и неправильный; языкъ бѣлый и влажный.

Глотаніе затруднено и болѣзненно; горло представляется опухшимъ, ярко-краснаго цвѣта. Появляются язвы различной величины; общая багровая окраска горла. Въ нѣкоторыхъ случаяхъ эти изъязвленія распространяются вверхъ на носдри, или внизъ на глотку и дыхательное горло и покрываются струпьями. Упадокъ силъ, значительный уже съ начала болѣзни, теперь достигаетъ высочайшей степени; появляется болѣе или менѣе сильный бредъ; дыханіе въ высшей степени зловонно и больной самъ жалуется на непріятный запахъ. Появленіе багровыхъ

пятенъ и другихъ симптомовъ такъ называемаго гнилостнаго зараженія (септицемія), съ частыми ознобами, слабымъ, трепещущимъ или прерывающимся пульсомъ, осунувшимся лицомъ, жестокимъ поносомъ, сильнѣйшимъ упадкомъ силъ и кровотеченіями изъ носа и рта, должно считаться прямымъ указаніемъ на угрожающую опасность.

При легкихъ мѣстныхъ симптомахъ опасность рѣдко бываетъ большою и даже въ тяжелыхъ формахъ болѣзни, когда около 3—5-го дня выступает легкій потъ и струпья отпадаютъ, оставляя послѣ себя чистое, здоровое, хорошо гранулирующее дно, когда дыханіе становится спокойнѣе и свободнѣе, выраженіе лица оживляется и пульсъ дѣлается быстрѣе и ровнѣе, можно ожидать благополучнаго исхода.

### Лѣченіе.

*Aconitum* рѣдко бываетъ полезенъ, вслѣдствіе часто сопровождающей болѣзни лихорадки слабого тифознаго характера; впрочемъ, бываютъ случаи когда лихорадка высока уже съ самаго начала; въ этихъ случаяхъ *Аконитъ* приноситъ пользу.—*По 1 приему черезъ 2 часа.*

*Belladonna* можетъ быть употребляема или въ началѣ, или послѣ предшествовавшаго назначенія *Аконита*, коль скоро больной жалуется на сухость, трудность глотанія и стѣсненіе въ горлѣ или удущье; горло при изслѣдованіи оказывается опухшимъ, блестящаго, ярко-краснаго цвѣта.—*По 1 приему черезъ 2 часа.*

*Mercurius*.—Непріятный вкусъ во рту, наполненномъ болѣе или менѣе густою слюною; сливающимся или маленькія изолированныя круглыя бѣлыя пятнышки или поверхностныя язвы на миндалинахъ; безболѣзненные язвы въ горлѣ; противный запахъ изо рта; ожесточеніе симптомовъ къ ночи, отъ разговора и вечеромъ; ознобъ и дрожь, иногда попеременно съ жаромъ; ночное потѣніе.—*По 1 приему черезъ 2 часа; но если боль и изъязвленіе продолжаютъ увеличиваться, то перейти къ слѣдующему лѣкарству.*

*Acidum nitricum* слѣдуетъ дать 2 часа спустя послѣ послѣдняго приема *Mercurius*'а, когда вслѣдствіе увеличенія размѣра и болѣзненности язвъ, это послѣднее средство не останавливаетъ ихъ развитія и не заставляетъ ихъ принять здоровый видъ.—*По 1 приему черезъ 2 часа.*

Въ болѣе легкихъ формахъ этой болѣзни двухъ послѣднихъ средствъ часто бываетъ достаточно для быстрого и успѣшнаго ея излѣченія.

Но въ болѣе опасныхъ формахъ, которыя легко принимаетъ заболѣваніе и когда больной съ самаго начала страдаетъ поносомъ и рвотою, сопровождаемымъ упадкомъ силъ, такъ что больной не можетъ подняться съ постели безъ чувства обморока и принужденъ сваливаться въ изнеможеніи; когда изъязвленіе быстро прогрессируетъ и рано покрывается струпьями — въ этихъ случаяхъ представляется гораздо болѣе серьезная и трудная задача.

*Arsenicum* потребуетъ въ большинствѣ этихъ случаевъ, хотя иногда можно съ выгодой предпослать ему приемъ *Pulsatilla*, если это нужно, вслѣдствіе существованія рвоты желчью. *Arsenicum* прямо показуется при упадкѣ силъ, съ тошнотой или рвотой, или когда язвы представляютъ багровую окраску. Это средство показуется также въ болѣе зрѣломъ періодѣ болѣзни, когда язвы покрыты темными корками, окруженными багровою каймой; на зубахъ и губахъ буроватый зловонный налетъ; пульсъ малъ и неправиленъ; бредъ или безпрестанное бормотаніе

съ частымъ отвисаніемъ нижней челюсти; дыханіе тяжелое; глаза тупые, стеклянныя; кожа суха и горяча; сильнѣйшая жажда, но больной пьетъ лишь немного заразъ и глотаетъ, повидимому, съ болью и усиленіемъ; наконецъ, когда упадокъ силъ настолько значителенъ, что больной, повидимому, быстро угасаетъ.—*По 1 приему черезъ часъ, продолжая приемъ съ промежутками въ три часа, когда наиболѣе угрожающіе симптомы исчезли. Въ очень серьезныхъ случаяхъ можетъ потребоваться повтореніе приемовъ черезъ 10—15—20 минутъ.*

*Lachesis* можетъ оказаться очень полезнымъ послѣ, или въ нѣкоторыхъ случаяхъ попеременно съ *Arsenicum*, если больной жалуется на сильную боль въ горлѣ, усиливающуюся при малѣйшемъ давленіи извнѣ, или если струны не выказываютъ склонности къ отпаденію и шея опухаетъ и обезцвѣчивается.—*По 1 приему черезъ часъ или если попеременно съ Arsenicum, то какъ указано для этого послѣдняго.*

*China* оказываетъ часто услугу, когда существуетъ склонность къ омертвѣнію (гангренѣ) и значительный упадокъ силъ, съ ослабляющими потами.—*Одинъ приемъ спустя по крайней мѣрѣ 6 часовъ послѣ послѣдняго приема какого бы то ни было другаго лекарства, и затѣмъ по 1 приему черезъ 4 часа.*

*Carbo vegetabilis* слѣдуетъ дать три часа спустя послѣ послѣдняго приема предъидущаго средства, если существуетъ обильное, зловонное, водянистое отдѣленіе изъ язвъ, сопровождаемое сильнѣйшимъ истощеніемъ и малымъ, неяснымъ или едва ощутимымъ пульсомъ.—*По 1 приему черезъ часъ.*

*Secale cornutum* можно иногда съ успѣхомъ давать попеременно съ *Carbo* или *Arsenicum*, или отдѣльно, въ началѣ болѣзни, когда поносъ очень силенъ и испражненія очень обильны.—*По 1 приему черезъ 2 часа, если попеременно; если же отдѣльно—то черезъ каждые 2 часа.*

*Rhus* можетъ быть полезенъ въ критическихъ случаяхъ, сопровождаемыхъ сильною мышечною слабостью и дрожаніемъ конечностей, особенно при движеніи; также когда существуетъ сонливость и другіе симптомы, описанные въ числѣ показаній къ этому средству въ главѣ о тифѣ.—*По 1 приему черезъ 2 часа.*

*Hydrastis*.—Воспаленіе, удущье и изъязвленіе; липкая, но не обильная слизь въ задней части рта и горла; зудъ и щекотаніе въ горлѣ; дурной вкусъ во рту; постоянное отхаркиваніе тягучей слизи; боль при глотаніи, какъ-бы отъ ссадинъ. Полезенъ также въ хронической формѣ этой горловой боли, когда слизистая оболочка глотки усѣяна круглыми выдающимися красными пятнами; малѣйшая простуда вызываетъ боль и чувство неловкости въ горлѣ. Облегчаетъ также такъ называемую «диспептическую» или «желчную» горловую боль, которая является просто симпатической, происходя отъ раздраженія желудка и глотки.—*По 1 приему черезъ 3 часа; при воспаленіи и изъязвленіи горла дѣятельность этого средства значительно выигрываетъ отъ употребленія его въ формѣ полосканія или пульверизаціи.*

*Baptisia* быстро облегчаетъ злокачественное язвенное воспаленіе зѣва медленнаго характера, когда зловоніе почти невыносимо; больной дрожитъ и въ высшей степени вялъ, часто съ сильнымъ околоченіемъ суставовъ. Въ особенности примѣнима передъ или послѣ *Arsenicum*.—*По 1 приему черезъ часъ или два часа.*

*Acidum nitricum* можно съ успѣхомъ употребить, когда, подъ влияніемъ *Arsenicum*'а или какого нибудь другаго средства, силы больного



окрѣпли и струпыя отпали, но язвы угрожаютъ стать безболѣзненными; подѣ влияніемъ этого лѣкарства они въ большинствѣ случаевъ принимаютъ чистый и здоровый видъ и начинаютъ подживать. — *По 1 приему 3 раза въ день.*

*Sulfur* часто превосходитъ всѣ ожиданія, въ подобныхъ же обстоятельствахъ, ускоряя излѣченіе, въ особенности если есть поводъ подозрѣвать золотушную комплекцію. — *По 1 приему сначала 3 раза въ день, а потомъ утромъ натощакъ въ теченіе недѣли.*

*Silicea* можетъ также оказаться пригодною, если общіе симптомы соотвѣтствуютъ болѣе ея характерному дѣйствию. — *По 1 приему сначала 3 раза въ день, затѣмъ по утрамъ.*

*Acidum sulfuricum* можетъ при нѣкоторыхъ обстоятельствахъ оказаться пригоднѣе, чѣмъ какое нибудь изъ вышеупомянутыхъ. — *По 1 приему 3 раза въ день.*

Изъ вышеприведеннаго изложенія симптомовъ и лѣченія явствуется, что пользованіе болѣе тяжелыхъ случаевъ этой болѣзни не должно быть довѣряемо лицамъ непосвященнымъ, если можно имѣть подѣ рукою помощь спеціалиста.

### Добавочныя мѣры.

При лѣченіи слѣдуетъ строго соблюдать самую педантическую чистоплотность, вмѣстѣ съ свободною вентиляціей, имѣя въ виду, во первыхъ, удалить всѣ злокачественныя выдѣленія и отдѣленія, съ цѣлью воспрепятствованія быстрому распространенію заразы и, во вторыхъ, позаботиться объ удобствѣ и благосостояніи больного. Значительную пользу можно извлечь изъ употребленія жидкости *Condy* въ видѣ пульверизаціи, полосканья и дезинфицирующаго средства.

*Діета.*— Діета должна состоять изъ манныхъ крупъ, саго, каши и т. п. блюдъ. Если упадокъ силъ очень значителенъ, слѣдуетъ давать часто, но понемногу заразъ, крѣпкій мясной чай. Возбуждающія могутъ понадобиться у лицъ истощенныхъ и старыхъ.

### Дифтеритъ.

Прежде существовало и теперь еще отчасти существуетъ большое разногласіе во мнѣніяхъ относительно природы этого серьезнаго и отчасти роковаго заболѣванія. Это разногласіе можно приписать до извѣстной степени различію формъ, которыя болѣзнь принимала въ различныхъ мѣстностяхъ и въ различныя эпохи. Въ этой главѣ трактуется объ настоящемъ дифтеритѣ, характеризующемся сильнѣйшимъ упадкомъ силъ, зловоннымъ дыханіемъ и образованіемъ ложныхъ перепонокъ, желтоватаго, желтовато-бѣлаго или сѣроватаго, аспиднаго цвѣта выпота, варьирующаго по своей густотѣ и консистенціи и появляющагося или сплошнымъ слоемъ, или въ видѣ пятенъ на мягкомъ небѣ, язычкѣ и миндалинахъ. Этотъ выпотъ обыкновенно легко снимается и слизистая оболочка подѣ оказывается неповрежденною, но очень раздражительною и окрашенною въ характерный багровый цвѣтъ. Въ болѣе легкихъ случаяхъ выпотъ ограничивается ртомъ и зѣвомъ. Въ болѣе тяжелыхъ онъ распространяется вверхъ на носъ или внизъ на дыхательное горло; и при злокачественной формѣ къ нему присоединяется сильнѣйшее опуханіе горловыхъ, околоушныхъ и шейныхъ железъ, и иногда

кровоточеніе изъ десенъ или паренхиматозное кровоточеніе изъ всей слизистой оболочки рта и зѣва. Наконецъ, въ осложненныхъ случаяхъ можетъ быть гнойное изъязвленіе, съ жидкимъ, ѣдкимъ, зловоннымъ отдѣленіемъ, сильнѣйшій упадокъ силъ или обыкновенные симптомы злокачественнаго гнилостнаго воспаления зѣва въ самой тяжелой формѣ.

*Симптомы.* — Въ первомъ періодѣ болѣзни разстройство общаго состоянія здоровья часто бываетъ незначительнымъ или совсѣмъ отсутствуетъ, но въ болѣе тяжелыхъ формахъ уже рано замѣчается внезапный упадокъ силъ, дрожь, тоскливое состояніе духа и потеря аппетита. Больной можетъ также жаловаться на незначительную боль въ горлѣ, съ небольшимъ затрудненіемъ глотанія. При осмотрѣ горла, небо и язычекъ оказываются воспаленными, а миндалины опухшими и покрытыми маленькими бѣловатыми пятнышками, которыя черезъ нѣсколько часовъ принимаютъ желтоватую окраску и часто сливаются другъ съ другомъ. Выпотъ распространяется на мягкое небо и язычекъ въ болѣе или менѣе сплошномъ видѣ; онъ часто измѣняется въ цвѣтъ и консистенцію по мѣрѣ того, какъ болѣзнь прогрессируетъ. Онъ издаетъ сильное зловоніе и иногда сопровождается обильнымъ слюноотеченіемъ. Въ простой формѣ болѣзни выпотъ, послѣ неоднократнаго исчезновенія и новаго появленія, окончательно исчезаетъ въ нѣсколько дней и тогда наступаетъ выздоровленіе. Зачастую, впрочемъ, болѣзнь, вмѣсто того, чтобы удерживать простую форму, быстро становится тяжелой, или принимаетъ, вскорѣ по своемъ развитіи, злокачественный характеръ. Даже въ болѣе легкихъ случаяхъ иногда ложная перепонка продолжаетъ вновь отлагаться съ болѣе длинными или краткими промежутками и больной гибнетъ отъ истощенія или задушенія. Въ большинствѣ случаевъ причиною смерти является внезапный упадокъ силъ (коллапсъ) или постепенное истощеніе. Болѣзнь обыкновенно заканчиваетъ свое теченіе въ промежутокъ около недѣли; но можетъ окончиться уже къ концу перваго или втораго дня или, въ злокачественныхъ случаяхъ, затянуться до 20-го дня. Даже по прошествіи нѣсколькихъ недѣль смерть можетъ наступить отъ истощенія и паралича.

Въ благоприятныхъ случаяхъ, при соответственномъ лѣченіи, зловоніе дыханія уменьшается; выпотъ постепенно всасывается или подсыхаетъ и отваливается; опуханіе и краснота постепенно спадаютъ и слизистая оболочка снова принимаетъ свою нормальную здоровую окраску.

## Лѣченіе.

### Руководящія показанія.

- 1) Предупреждающія лѣкарства и мѣры: *Acidum muriaticum* или *Baptisia*; свободная вентиляція и дезинфекція.
- 2) Во время болѣзни: *Acidum muriaticum*, *Phytolacca*, *Apis*, *Baptisia*.
- 3) Противъ злокачественныхъ случаевъ: *Bromium*, *Kali bichromicum*, *Arsenicum iodatum*.

### Детальное лѣченіе.

*Aconitum.* — Высокая лихорадка; необыкновенная степень упадка силъ; боли въ членахъ и головная боль. — По 1 приему черезъ часъ или полчаса.

*Mercurius* (особливо въ формѣ *Mercurius cyanatus*).—Горло темно-красное, равно какъ и миндалины, а окружающія части значительно опухли и усѣяны пятнами эксудата; также если существуетъ холодъ въ головѣ, скопленіе слизи въ горлѣ и сильнѣйшее отдѣленіе зловонной слюны.—*По 1 приему черезъ 2 часа.*

*Baptisia*.—Горячая кожа; быстрый пульсъ; боль въ головѣ; воющее дыханіе; истеченіе изо рта значительнаго количества слюны; сильный и быстрый упадокъ силъ; глаза выглядятъ отяжелѣвшими; лицо вздутое, налитое и лоснящееся; припуханіе подчелюстныхъ железъ; сухія и растрескавшіяся губы; языкъ дрожащій и покрытый густою клейкою слизью; миндалины увеличены, ярко-краснаго цвѣта; задняя стѣнка зѣва, неба и язычекъ воспалены и усѣяны группами маленькихъ пузырьковъ и пятнами дифтеритическаго отложенія.—*По 1 приему черезъ часъ внутрь и мѣстное смазываніе растворомъ крепкой тинктуры 20 капель на полъ чайной ложки воды, помощью мягкой волосяной кисточки; можно также употреблять въ видѣ ингаляцій или пульверизацій.*

*Apis*.—Внезапное воспаление горла; пораженные части выглядятъ ярко-красными, покрытыми стекловидною слизью; быстрый отекъ неба и горла; сильная колющая боль; очень сильное затрудненіе глотанія; отдѣленіе вязкой тягучей мокроты.—*По 1 приему черезъ часъ, а также въ видѣ ингаляцій.*

*Phytolassa*.—Значительная головная боль, съ болью въ спинѣ и въ членахъ; потеря аппетита; сильный упадокъ силъ, часто бредъ; глотаніе почти невозможно; бѣлая или сѣровая ложная перепонка на миндалинахъ и мягкомъ небѣ, которыя опухаютъ и сильно воспаляются; пульсъ очень скорый и малый; въ мочѣ бѣлокъ.—*По 1 приему черезъ часъ, совместно съ полосканіемъ или пульверизаціею изъ карболоваго раствора (1 часть кислоты на 200 частей воды) или жидкости Конди.*

*Acidum muriaticum*.—Если сѣрый цвѣтъ эксудата усиливается, несмотря на употребленіе *Phytolassa* и *Acidum carbolicum*; дыханіе въ высшей степени зловонно; губы сухія, черноватая и растрескавшіяся; языкъ сухой и темнокрасный или покрытъ клейкою слизью; стоны и охриплость; болѣзнь начинаетъ распространяться на дыхательное горло и на носъ, изъ котораго выдѣляется темноватая зловонная жидкость; конечности холодны; пульсъ очень легко сжимаемый и слабый.—*По 1 приему черезъ часъ, а также въ видѣ полосканія, вдыханія или пульверизацій.*

*Acidum nitricum*.—Когда, не смотря на употребленіе *Acidum muriaticum* или *Mercuria*, продолжаютъ появляться поверхностныя пленки эксудата; горло, вмѣсто того, чтобы заживать, становится болѣзненнымъ и багрово-краснымъ; существуетъ склонность къ осложненію изъязвленіемъ, а десны склонны къ кровотеченію.—*По 1 приему черезъ 2 часа, а также въ видѣ полосканія, вдыханія или пульверизацій.*

*Mercurius protojodatus*.—Когда опуханіе подчелюстныхъ и шейныхъ железъ и зловонное дыханіе замѣчаются рано и остаются въ неизмѣнномъ состояніи.—*По 1 приему черезъ часъ или два часа.*

*Arsenicum*.—Во всѣхъ случаяхъ, когда упадокъ силъ достигъ высшей степени или угрожаетъ увеличиваться, не смотря на употребленіе *Acidum muriaticum* или какого нибудь изъ вышеупомянутыхъ средствъ. Онъ долженъ быть въ связи съ питательной діетой и возбуждающими средствами.—*По 1 приему черезъ часъ или полчаса на десертную ложку воды, пока не появится реакція, послѣ чего промежутки могутъ быть удлинены до 2 часовъ.*

*Hydrastis*.—Увеличивающаяся слабость; сильное стѣсненіе подъ ложечкой и упадокъ силъ; постоянное сердцебіеніе; урчаніе въ кишечникѣ; отрыжка; носъ заложенъ; сильнѣйшее выдѣленіе изъ носу густой слизи, въ видѣ длинныхъ тягучихъ нитей; увеличивающаяся охрипость; больной можетъ съ трудомъ дышать черезъ носъ.—*По 1 приему черезъ 2 часа, съ впрыскиваньемъ въ носъ каждые 2 часа раствора 20 капель тинктуры на чайную чашку воды.*

### Гортанный или крупозный дифтеритъ.

Эта опасная разновидность дифтерита можетъ, вслѣдствіе небрежности или чего нибудь другаго, случиться во время теченія или даже во время успѣшнаго исхода слабой формы его, вслѣдствіе распространенія эксудата на дыхательное горло и дыхательные пути. Она представляетъ нѣкоторое сходство съ худшими формами крупа со стороны затрудненнаго дыханія, кашля, охрипости, замѣтнаго зловонія ложной перепонки и только что описанныхъ горловыхъ симптомовъ. Самымъ успѣшнымъ средствомъ при гортанномъ дифтеритѣ, если дать его какъ только показываютъ первые симптомы болѣзни, является—

*Jodium*.—Когда, кромѣ образованія пятенъ или пленокъ эксудата, съ головною болью, увеличеніемъ миндалинъ или шейныхъ железъ, сильною вялостью, отвращеніемъ отъ пищи, наблюдается затрудненіе дыханія, кашель и измѣненіе голоса.—*По 1 приему сначала черезъ 1/2 часа, а затѣмъ черезъ часъ. Въ случаѣ улучшенія увеличить промежутки до двухъ часовъ и такъ далѣе. Применять также въ видѣ ингаляцій или пульверизацій.*

*Bromium* причиняетъ воспаленіе горла и эксудатъ, сходный съ дифтеритомъ, и поэтому пригоденъ для удаленія подобнаго состоянія, если оно сопровождается лихорадочнымъ состояніемъ и жаромъ кожи.—*По 1 приему черезъ часъ, съ вдыханіемъ или пульверизаціей, какъ указано для Baptisia.*

*Kali bichromicum*.—Крупозный кашель, предшествуемый сопѣніемъ и сердцебіеніемъ; блуждающая колючая боль въ груди; чувство неловкости въ желудкѣ; тошнота; бессонница; жаръ въ рукахъ и ногахъ, сопровождаемый испариною. Пригодно также для тѣхъ случаевъ, когда *Hydrastis* оказывается недостаточнымъ; истеченіе изъ ноздрей желтой ѣдкой матери съ полосками крови.—*По 1 приему черезъ часъ, съ ингаляціей или пульверизаціей.*

*Ammonium causticum*.—Сильная краснота всего слизистаго тракта, задней стѣнки зѣва и дыхательнаго горла, съ пленками ложной перепонки тамъ и сямъ; упадокъ силъ и истощеніе очень сильны.—*По 1 приему черезъ часъ и мѣстное примененіе.*

*Arsenicum iodatum*.—Сильное припуханіе горла и шеи; гнилостный запахъ выдыхаемаго воздуха; быстрый и сильнѣйшій упадокъ силъ.—*По 1 приему черезъ 1/4 часа, а также пульверизація.*

*Gelsemium*.—Разслабленіе горла послѣ приступа дифтерита.—*По 1 приему черезъ 4 часа и пульверизація.*

### Добавочныя мѣры и мѣстное лѣченіе.

Дифтеритъ слишкомъ серьезная болѣзнь, чтобы довѣрять лѣченіе ея лицу, не имѣющему достаточной опытности, если только есть какая

нибудь возможность воспользоваться совѣтомъ и помощью гомеопатическаго врача; но, такъ какъ далеко не всегда можно имѣть подъ рукою врача-гомеопата по профессіи, то мы и дали выше возможно полное изложеніе лѣченія.

Примѣненіе чистаго глицерина, помощью густой волосяной кисточки, во многихъ случаяхъ оказывается пригоднымъ для растворенія ложныхъ перепонокъ. Какъ только эксудатъ удаленъ, обнаженная слизистая оболочка должна быть тщательно смазана подобнымъ же образомъ соляною кислотою (*Acidum muriaticum*) и т. д., пока перепонка угрожаетъ появиться вновь; въ то же самое время примѣнять *Acidum muriaticum* и для внутренняго употребленія; подобнымъ же образомъ поступать со всѣми остальными лѣкарствами въ видѣ полосканій, вприскиваній, ингаляцій или пульверизацій. Если глицеринъ не оказываетъ никакого растворяющаго дѣйствія, то можно примѣнять одну *Acidum muriaticum* два раза въ день. Къ несчастію, зачастую очень трудно, а иногда и совсѣмъ невозможно съ дѣйствительнымъ успѣхомъ примѣнять мѣстное лѣченіе у дѣтей особенно въ вѣжномъ возрастѣ. *Kali bichromicum* можно также примѣнять мѣстно, какъ выше указано, совмѣстно съ внутреннимъ употребленіемъ. При гортанномъ дифтеритѣ рекомендовались вдыханія *Иода* и *Брома*, помощью разставленныхъ въ комнатѣ больнаго тарелокъ, наполненныхъ водою съ 3—4 каплями чистой тинктуры. Бромъ въ этомъ видѣ былъ рекомендованъ, какъ предупреждающее средство противъ появленія болѣзни. Дезинфекцирующая и дезодорирующая жидкость *Condy* равнымъ образомъ можетъ оказать услугу и ее слѣдуетъ ставить ежедневно свѣжую въ комнатѣ больнаго, и ежедневно обмывать ею полъ. Свободная вентиляція является самымъ простымъ и безопаснымъ, если только не лучшимъ презервативомъ.

Частыя тепловатыя обтиранія губкою всего тѣла; тепловатое обертываніе на полчаса дважды въ день; растираніе, частая перемѣна бѣлья, избыточный доступъ свѣжаго воздуха и свободная вентиляція въ комнатѣ и по всему дому.

Сосанье льду дѣйствуетъ очень освѣжающимъ и благотѣльнымъ образомъ въ любой періодъ болѣзни. Больной имѣетъ больше шансовъ на выздоровленіе, если онъ удаленъ изъ того дома, гдѣ началось зараженіе. Когда эта болѣзнь появляется по сосѣдству, то каждаго ребенка (такъ какъ она обыкновенно, но отнюдь не всегда, поражаетъ дѣтей въ возрастѣ отъ 2—13 лѣтъ), жалующагося на малѣйшую боль въ горлѣ, трудность глотанія или припуханіе железъ, слѣдуетъ тотчасъ же подвергнуть лѣченію и тщательно слѣдить за нимъ.

### Дѣта и режимъ.

При такой тяжелой и истощающей болѣзни необходимо доставлять организму большой запасъ питательнаго матеріала и притомъ въ возможно болѣе концентрированномъ видѣ. Яйца, сбитыя въ винѣ, водкѣ или теплой водѣ, или съ молокомъ и сахаромъ; крѣпкій мясной чай; молоко и, если силы больнаго продолжаютъ падать, возбуждающія — бордосское вино, портвейнъ, крѣпкій глинтвейнъ, шампанское или шипучій рейнвейнъ въ маленькихъ, но часто повторяемыхъ дозахъ и даже въ смѣси съ мяснымъ чаемъ или молокомъ. Замѣчаемое часто упорное отвращеніе отъ пищи должно быть преодоляемо всѣми возможными способами, осматривая возможно чаще небо. Питательные клистиры, со-

стоящіе изъ сбитыхъ яицъ съ хорошимъ свѣжимъ молокомъ или мясною эссенціей, въ количествѣ унціи, могутъ быть дѣлаемы часа черезъ 2, если вслѣдствіе боли или тошноты пища извергается обратно или принимается въ недостаточныхъ количествахъ. Свободная вентиляція, съ предосторожностями противъ сызвняка или простуды, особенно у больныхъ, подверженныхъ крупу, существенно важно. Ложки, чашки или стаканы, бывшіе въ употребленіи у больного, должны быть немедленно обмываемы горячею водою, а также слѣдуетъ тщательно удалять всѣ отдѣлившіяся частички ложныхъ перепонокъ. Большая чистоплотность въ домѣ, комнатѣ и самой особѣ больного, также очень важна, и малѣйшее зловоніе отъ сточныхъ трубъ ватерклозетовъ, сточныхъ и помойныхъ ямъ, должно быть тщательно прекращаемо, иначе легкая форма болѣзни можетъ быстро превратиться въ злокачественную; или болѣзнь уже съ самаго начала принимаетъ худшую форму и легко оканчивается смертельно. Больного, особенно въ болѣе тяжелыхъ случаяхъ, слѣдуетъ держать въ постели; приступы обморока, иногда смертельнаго, происходятъ зачастую отъ ничтожнаго сравнительно напряженія. Это зачастую случалось около 5-го дня болѣзни. Даже въ періодъ выздоровленія требуется большая осторожность по отношенію какъ къ уходу вообще, такъ и къ назначенію удобоваримой и обильной діеты. Въ очень крайнихъ случаяхъ слѣдуетъ давать мясной чай и водку, по чайной ложкѣ того и другаго, въ теченіе одной четверти часа, а лѣкарство въ слѣдующую четверть часа.

### Свинка.

*Симптомы.*—Это эпидемическое и заразительное лихорадочное заболѣваніе въ молодомъ возрастѣ, сопровождаемое опуханіемъ околоушной и подчелюстной железъ, причѣмъ воспаленіе иногда бываетъ очень сильнымъ и распространяется на горло и на миндалины. Терминъ «свинка» относится собственно къ значительному и болѣзненному опуханію железъ между челюстью и ухомъ, преобладающему у дѣтей и молодыхъ субъектовъ и ясно заразительному.

Эта болѣзнь обыкновенно поражаетъ дѣтей моложе 14 лѣтъ, чаще во время холодной, сырой погоды. Если ее лѣчить какъ слѣдуетъ, то она рѣдко бываетъ опасною, но можетъ, вслѣдствіе неосторожнаго употребленія холодныхъ примочекъ или вліянія простуды и сырости, осложниться пораженіемъ мозга или его оболочекъ, вызывая спячку, оцѣпенѣніе или бредъ; или внезапно исчезая съ подчелюстной и околоушной железъ, она можетъ поразить грудную железу у женщинъ и яичко у мужчинъ.

Свинка въ большинствѣ случаевъ начинается обыкновенными симптомами легкой катарральной лихорадки, съ болью во лбу, потерю аппетита, тошнотою, неприятнымъ вкусомъ, упадкомъ силъ и иногда сонливостью. Спустя 6—12—24 часа, показывается опухоль, стѣсняющая движеніе челюсти и, вслѣдствіе распространенія воспаленія на миндалины, поражающая слухъ и мѣшающая вдыханію.

### Лѣченіе.

#### Руководящія показанія.

Противъ лихорадочнаго состоянія: *Aconitum*.

Противъ опуханія железъ: *Mercurius*.

Противъ бреда: *Belladonna*.

Какъ предупреждающее: *Mercurius*.

Внезапный переносъ болѣзни: *Pulsatilla*, *Clematis*.

Больнаго слѣдуетъ изолировать и дать ему покой, но не держать въ постели; тепловатые компрессы; горячія примочки.

### Детальное лѣченіе.

*Aconitum*.—Безсонница, лихорадочное состояніе, горячая, сухая кожа, потеря аппетита, обложенный языкъ, насыщенная моча.—*По 1 приему черезъ 2 часа.*

*Mercurius*.—Опуханіе железъ, которыя на оцупь чувствительны и болѣзненны и какъ-бы готовы лопнуть; ротъ сухой и клейкій; челюсти тугоподвижны; значительное затрудненіе въ жеваніи пищи. *Mercurius*, при обыкновенномъ тѣлосложеніи и простой формѣ болѣзни, можетъ быть названъ специфическимъ лѣкарствомъ. — *По 1 приему черезъ 6 часовъ до улучшения или перемѣны.*

*Mercurius protojod.* можетъ пригодиться иногда, если у золотушныхъ субъектовъ опуханіе железъ увеличивается очень быстро или упорно держится.—*По 1 приему черезъ 6 часовъ.*

*Phytolacca* можетъ понадобиться при подобныхъ-же обстоятельствахъ или для очень слабыхъ, истощенныхъ больныхъ. — *По 1 приему черезъ 6 часовъ.*

*Veratrum viridl.* — Чувство неловкости и сжатія въ желудкѣ, съ послѣдующею рвотою, не доставляющею облегченія: послѣ нея остается боль подъ ложечкой, неясность зрѣнія, тяжесть головы и жестокая лобная головная боль.—*По 1 приему черезъ 3 часа.*

*Hydrastis* или *Nux vomica* могутъ потребоваться противъ желудочнаго разстройства.—*По 1 приему 3 раза въ день.*

*Belladonna* должна быть назначена тотчасъ-же, какъ только внезапное исчезновеніе опуханія железъ сопровождается потерей сознанія или бредомъ.—*По 1 приему черезъ 3 часа.*

*Hyoscyamus* слѣдуетъ дать послѣ *Belladonna*, если не воспользуется яснаго улучшенія.—*По 1 приему черезъ 2 часа.*

*Cuprum acetatum* слѣдуетъ дать послѣ *Hyoscyamus* въ тѣхъ рѣдкихъ случаяхъ, когда этотъ послѣдній не вызываетъ улучшенія. — *По 1 приему черезъ часъ.*

*Pulsatilla* должна быть употребляема въ тѣхъ случаяхъ, когда пораженіе перешло на грудную железу или яичко.—*По 1 приему черезъ 3—4 часа.*

Если *Pulsatilla* оказывается неэффективной, то можно прибѣгнуть къ *Conium* для женщинъ и къ *Clematis* для мужчинъ.

Если опуханіе принимаетъ рожистый характеръ, сопровождаемый значительною безсонницею и лихорадкою, то можно давать попеременно черезъ 2—3 часа *Belladonna* и *Rhus*. Если происходитъ метастазъ (переносъ) на желудокъ, или если хрипнетъ голосъ, можно дать *Carbo vegetabilis* такимъ-же образомъ, какъ и *Белладонну*.

*Діета и режимъ.*—Больнаго слѣдуетъ держать на плодахъ и легкой мучной діетѣ, съ мяснымъ чаемъ, бараньимъ или цыплячьимъ бульономъ, или простымъ супомъ,—однимъ словомъ на такой пищѣ, которую онъ можетъ глотать совершенно свободно, избѣгая всякой животной пищи и возбуждающихъ напитковъ.

### Добавочныя мѣры.

Во время лѣченія этой болѣзни слѣдуетъ прилагать все стараніе, чтобы больной находился въ умѣренно теплой комнатѣ, защищенной отъ сырости, сквозняка и рѣзкихъ перемѣнъ температуры; челюсти и шею больного слѣдуетъ закутать шерстяною или фланелевою повязкой или шелковымъ платкомъ въ тѣхъ случаяхъ, когда не употребляется тепловатый компрессъ и больной не выходитъ изъ дому.

### Разстройство пищеваренія и другія относящіяся сюда разстройства пищеварительныхъ органовъ.

Теперь мы приступаемъ къ болѣе подробному разсмотрѣнію несваренія желудка, желчныхъ припадковъ, запора, метеоризма, рвоты и другихъ заболѣваній пищеварительныхъ органовъ; а вмѣсто введенія мы даемъ здѣсь общій очеркъ всего процесса пищеваренія.

#### Процессъ пищеваренія.

Процессъ, помощью котораго пища дѣлается годною для всасыванія, чтобы пополнять постоянныя траты организма, очень сложенъ; дѣлая необходимымъ отправленіе многихъ отдѣльныхъ органовъ, онъ только отчасти совершается въ желудкѣ. Роль зубовъ состоитъ въ раздѣленіи и измельченіи пищи, для того чтобы слюна, находящаяся въ полости рта, могла смочить ее и подѣйствовать такимъ образомъ на крахмалистыя и бѣлковыя вещества пищи, чтобы хоть частью превратить ихъ въ сахаръ; языкъ даетъ намъ возможность не только опредѣлять вкусъ положеннаго въ ротъ, но и переворачивать пищу во рту и, съ помощью мышцъ глотки, проталкивать ее внизъ въ желудокъ. Лица, не разжевывающія своей пищи вслѣдствіе торопливости, невниманія или недостатка зубовъ, теряютъ важное преимущество и доставляютъ желудку лишнюю работу. Самъ желудокъ представляетъ изъ себя перепончатый резервуаръ, представляющій на своемъ верхнемъ концѣ продолженіе пищевода или глотки, а на нижнемъ меньшемъ—, переходящій въ двѣнадцатиперстную кишку—начало кишечника. Входъ изъ пищевода въ желудокъ расположенъ не прямо, а подъ угломъ, чтобы содержимое желудка не могло возвращаться вверхъ, развѣ только при сильномъ сокращеніи желудка, какъ это бываетъ во время рвоты. Желудокъ можетъ свободно вмѣстить въ себѣ три пинты ( $1\frac{1}{2}$  кварты), хотя онъ можетъ быть растянутъ значительно больше этихъ предѣловъ пищи, жидкостью или развившимся газомъ, причина большая или меньшую недомокость или боль. Внутренняя поверхность его розовая или красновато-бѣлая, имѣетъ пестрый, бархатистый видъ, покрыта многочисленными складками и слоемъ слизи. У него три слоя, связанныхъ между собою плотною соединительною тканью; внѣшній, серозный слой, средний—мышечный, съ продольными и поперечными волокнами, чтобы облегчить движенія желудка въ любомъ направленіи; и внутренняя слизистая оболочка, обильно снабженная фолликулами (мѣшечкатыми железами), вырабатывающими слизь, железами, приготовляющими желудочный сокъ, а также артеріями, венами и нервами. Легкія и желудокъ снабжены вѣтвями одного и того же нерва—легочно-желудочнаго и вѣточками отъ симпатической нервной системы.



Желудокъ расположенъ подъ діафрагмой, непосредственно подъ легкими и сердцемъ и между печенью и селезенкой, такъ что не трудно понять, какимъ образомъ расширение желудка поражаетъ функціи этихъ органовъ, въ особенности легкихъ и сердца, причиняя затрудненіе дыханія и сердцебіеніе. Процессъ пищеваренія, ускореніе или замедленіе котораго не подчиняется силѣ воли, зависитъ отъ должнаго притока крови и отъ нервнаго вліянія, причемъ и тому и другому мѣшаетъ умственное занятіе, тоска, внезапное подавляющее горе, или чрезмѣрная радость.

Обыкновенно пища, попадая въ желудокъ, служитъ для него стимуломъ: количество притекающей къ нему крови очень значительно увеличивается и привлекается къ нему значительный запасъ нервной энергіи; въ это-же время желудочный сокъ начинаетъ отдѣляться слизистою оболочкою въ видѣ отдѣльныхъ капель, но въ значительномъ количествѣ. Если пища принимается черезъ правильныя промежутки, то организмъ уже держитъ на готовѣ извѣстный запасъ желудочнаго сока для ожидаемой порціи пищи; если-же она не вводится въ желудокъ, то желудочный сокъ начинаетъ дѣйствовать на стѣнки самого желудка и вызываетъ въ немъ ощущеніе пустоты и тошноты.

Желудочный сокъ имѣетъ соломенно-желтый цвѣтъ и кислую реакцію, по виду и на вкусъ очень похожъ на жидкую подкисленную воду съ клеємъ; онъ состоитъ изъ солей, пепсина, воды и хлористо-водородной или соляной кислоты. Въ 24 часа можетъ выдѣлиться его отъ 10 до 20 пинтъ (пинта =  $\frac{1}{2}$  квартъ). Если съ пищею принято слишкомъ много жидкости, то желудочный сокъ является сильно разведеннымъ; если пища или питье слишкомъ горячи, то появляется чрезмѣрное раздраженіе, съ послѣдующимъ ослабленіемъ и ослабленнымъ состояніемъ слизистой оболочки. Пищу не слѣдуетъ принимать тотчасъ послѣ сильнаго мышечнаго напряженія или продолжительной или чрезмѣрной умственной работы, вслѣдствіе которыхъ кровь отвлекается къ конечностямъ или къ мозгу. Послѣ сильной радости или печали мозгъ конечно удерживаетъ нужное раздраженіе. Пищу не должно принимать черезъ промежутки короче 3 часовъ, чтобы дать достаточно времени перевариться предъидущей пищѣ. Всякое неудобное положеніе тѣла, стѣсняющее движеніе или должное растяженіе желудка, или туго стянутая одежда или корсетъ, мѣшаютъ окисленію крови, стѣсняютъ или измѣняютъ положеніе желудка и печени и неизбѣжно вызываютъ расстройство пищеваренія.

Не слѣдуетъ ѣсть на ночь, потому что во время сна мозгъ въ значительной степени отдыхаетъ и слѣдовательно не доставляетъ желудку требуемой нервной силы.

Принятая жидкости и вещества, легко растворимыя въ жидкомъ содержимомъ желудка, всасываются сразу безъ измѣненія; такъ, жидкая часть супа всасывается, а твердыя и вкусовыя удерживаются. Пища, при помощи желудочнаго сока и пищеварительнаго дѣйствія желудка, постепенно превращается въ мягкую, сѣроватую и безвкусную массу, консистенціи жидкой кашицы. Самъ желудочный сокъ является хорошимъ растворителемъ и также быстро прекращаетъ гнилостное разложеніе; поэтому если онъ отдѣляется въ недостаточномъ количествѣ или неудовлетворительнаго качества, то происходитъ быстрое образованіе зловоннаго газа. Для процесса пищеваренія необходима довольно высокая температура; холодъ замедляетъ его, а сильный холодъ совсѣмъ

прекращаетъ. Приправы въ очень умеренныхъ количествахъ, дѣйствуютъ возбуждающимъ образомъ на истеченіе желудочнаго сока; излишекъ же ихъ замедляетъ пищевареніе. Спиртъ, въ силу своего дѣйствія на пептоны желудка, скорѣе замедляетъ, чѣмъ ускоряетъ образованіе пищевой кашицы (chymus), хотя онъ и возбуждаетъ значительное отдѣленіе желудочнаго сока.

Для быстрого дѣйствія желудка на поступающія въ него вещества нужно, чтобы они были мягкими, влажными и должны быть хорошо измельчены зубами. Мышечныя волокна животной пищи распадаются и растворяются, тогда какъ бѣлокъ, казеинъ и желатинъ превращаются въ однородную массу, называемую пептономъ или альбуминозомъ. Въ первой части кишечника или въ двѣнадцатиперстной кишкѣ, которую можно разсматривать, какъ второй желудокъ, пищевареніе продолжается дольше при соучастіи печени и панкреатическаго сока, сильно схожаго со слюной; крахмалистая часть пищи вполне превращается въ сахаръ, жиры и масла превращаются въ эмульсію, а бѣлокъ растворяется. Протухлыя и маслянистыя вкусовыя вещества въ желудкѣ естественно сообщаютъ свой запахъ остальному содержимому желудка и часто служатъ упорнымъ источникомъ очень неприятныхъ отрыжекъ. Изжога можетъ также иногда быть приписана этому; другіе же думаютъ, что она происходитъ въ нижнемъ концѣ пищевода.

Въ жаркую погоду дѣятельность кожи увеличивается и, соразмѣрно, съ ея дѣятельностью, увеличивается воспримчивость къ простудѣ и воспаленію; желудокъ, равно какъ и остальная часть тѣла, нѣсколько ослабляется, и поэтому слѣдуетъ соответственнымъ образомъ облегчать его дѣятельность принятіемъ меньшаго количества и притомъ болѣе удобоваримой пищи.

Альбуминозъ или пептонъ, содержащійся въ кишечникѣ, разносится воротною веною по всей системѣ печени и, подвергнувшись ея вліянію, становится тогда способнымъ къ всасыванію млечными сосудами кишки и поступленію въ кровообращеніе.

Печень самая большая железа въ тѣлѣ, вѣсящая отъ трехъ до четырехъ фунтовъ, имѣющая въ поперечникѣ отъ 10—12 дюймовъ и толщиною въ 3 дюйма. Она требуетъ обильнаго притока крови для должнаго отправленія своихъ функцій, какъ-то: образованіе желчи, освобожденіе организма отъ избытка угольной кислоты и водорода, приведеніе содержимаго двѣнадцатиперстной кишки въ состояніе, годное для всасыванія, и видоизмѣненіе состава крови. Двѣ отдѣльныя системы сосудовъ приносятъ кровь къ печени: печеночная артерія и воротная вена. Печеночная артерія питаетъ самую печень, а воротная вена доставляетъ матеріалъ для образованія желчи, который она беретъ изъ кишечнаго канала. Желчь, по своемъ образованіи, выдѣляется чрезъ печеночный протокъ; а кровь, послѣ выработки изъ нея желчи, выводится по печеночнымъ венамъ. Печень состоитъ изъ капиллярныхъ вѣточекъ воротной вены, печеночной артеріи, печеночной вены и печеночнаго протока; промежутки заполнены печеночными клѣтками. Воротная и печеночная вены образуютъ густую сѣть капилляровъ, похожую на тончайшія коралловыя вѣточки. Простуда можетъ вызвать застои крови въ венахъ; задержка испарины вгоняетъ вредныя вещества въ кровообращеніе, чтобы они снова прошли черезъ печень; или переполняются желчные ходы и такимъ образомъ образуется застой; или, вслѣдствіе ненормальной дѣятельности печени, желчь всасывается въ кровь, или сама

кровь можетъ быть насыщена угольною кислотою, вслѣдствіе злоупотребленія возбуждающими, недостатка движенія и обильной пищи. Жиръ, масла, сахаръ и спиртные напитки содержатъ большое количество угольной кислоты.

Желчь состоитъ изъ 859 частей воды и 140 ч. солей на 1000 ч. Соли эти суть: билинъ или пикромель, жирный холестеринъ, слизь и красящее вещество, угленатровая соль, фосфорнонатровая, фосфорнокислая и хлористый натръ. Образование ея замедляется во время голоданія и увеличивается, какъ только принята пища. Она образуется въ печеночныхъ клѣточкахъ и затѣмъ проходитъ по печеночнымъ канальцамъ въ главный протокъ, а оттуда въ желчный пузырь, который расположенъ на нижней сторонѣ печени и остается тамъ пока не понадобится. Красящее вещество только проходитъ по кишечнику, билинъ всасывается и, будучи богатъ углеродомъ и водородомъ, подвергается горѣнію въ легкихъ.

Желчь служитъ для избавленія тѣла отъ избытка углекислоты, эмульгируетъ жиры и сахаръ, задерживаетъ броженіе, предотвращаетъ гніеніе, раздражаетъ дѣйствіе кишекъ, способствуетъ проницаемости кровеносныхъ сосудовъ для жиру, равно какъ и всасыванію жира. Поэтому, какой-бы родъ пищи ни былъ принятъ, онъ поглощается постольку, поскольку въ немъ есть питательнаго вещества, а отбросы проходятъ по кишечнику и извергаются вонъ. Актъ всасыванія происходитъ въ тонкихъ кишкахъ, которыя обильно снабжены млечными сосудами или ворсинками, равно какъ и брыжеечными железами; эти железы, подобно другимъ железамъ въ тѣлѣ, должны находиться въ здоровомъ дѣйствіи. Для того чтобы процессъ пищеваренія протекалъ вполнѣ правильно, также абсолютно необходимо, чтобы кишки не подвергались лишнему раздраженію и не ускорилась ихъ работа.

### Разстройство пищеваренія или диспепсія.

Пользуясь нижеприводимымъ перечнемъ, читатель долженъ помнить, что онъ относится и къ послѣдующимъ статьямъ до окончанія главы о запорѣ.

#### Руководящія показанія для лѣченія.

1) Если оно встрѣчается:

У бѣлокурыхъ: *Pulsatilla*.

» взрослыхъ: *Carbo veget.*, *China*.

» дѣтей: *Pulsatilla*, *Chamomilla*, *Ipecacuanha*, *Antimonium crudum*.

» ипохондрикковъ: *Nux vomica*.

» женщинъ въ особенности: *Pulsatilla*, *Chamomilla*, *Ipecacuanha*.

» истеричныхъ: *Ignatia*.

2) Если оно вызвано:

Всякаго рода пищею: *Nux vomica*, *China*, *Aletris farinosa*, *Sepia*.

Дурно испеченнымъ хлѣбомъ: *Pulsatilla*, *Kali bichromicum*, *Bryonia*, *Lycopodium*.

Свѣжимъ хлѣбомъ: *Pulsatilla, Bryonia, China, Acidum phosph.*

Жиромъ: *Carbo veget., Pulsatilla, China, Acid. sulf., Sepia.*

Зеленью: *Sulfur, Arsenicum, Carbo veget., Pulsatilla, Bryonia, China.*

Мучнистою пищею: *Sulfur.*

Рыбою: *Carbo vegetab., Kali bichrom.*

Испорченною рыбою: *Pulsatilla, Carbo veget., China, Kreosot.*

Молодымъ мясомъ: *Ipecacuanha.*

Мясомъ больнаго животнаго: *Pulsatilla.*

Испорченнымъ мясомъ: *Carbo veget., Kreosot., Pulsatilla, China.*

Колбасою: *Bryonia, Carbo veget., Pulsatilla.*

Солониною: *Carbo veget., Arsenicum.*

Солью: *Carbo veget., Arsenicum.*

Телятиной: *Ipecacuanha.*

Пирожнымъ: *Lycopodium, Carbo veget., Pulsatilla, Bryonia, Kali bichromicum.*

Сладкимъ: *Chamomilla, Ignatia.*

Устрицами: *Pulsatilla.*

Кислыми веществами: *Carbo veget., Nux vomica, Arsenicum, Acidum phosph., Aconitum, Hepar.*

Приправами: *Nux vomica, China.*

Пряностями: *Nux vomica, China.*

Водкою: *Cocculus, Ignatia.*

Виномъ: *Nux vomica, Pulsatilla, Acidum sulfur., Gelseminum.*

Пивомъ: *Nux vomica, Pulsatilla, Ignatia.*

Спиртными напитками: *Nux vomica, Bryonia, Pulsatilla, Ignatia, Cocculus, Acidum sulfur., China.*

Молокомъ: *Carbo veget., Ignatia, Bryonia, Kali bichr., China, Sulfur, Sepia.*

Кофе: *Nux vomica, Cocculus, Pulsatilla, Ignatia, Chamomilla, Ipecacuanha, China.*

Чаемъ: *China, Hyoscyamus, Gelseminum.*

Шеколадомъ: *Bryonia, Pulsatilla.*

Чѣмъ-нибудь холоднымъ: *Nux vomica, Pulsatilla, Carbo veget., Acidum sulfur., Arsenicum.*

Холодною водою: *Acidum sulfur., Carbo veget., Nux vomica, Pulsatilla, China, Iris.*

Холоднымъ молокомъ: *Nux vomica, Pulsatilla.*

Холодными напитками: *Carbo veget., Nux vomica, Pulsatilla.*

» фруктами: *Pulsatilla, Arsenicum, Carbo veget.*

Питьемъ со льдомъ: *Nux vomica, Arsenicum.*

Мороженымъ: *Nux vom., Carbo veget., Pulsatilla, Arsenicum.*

Плодами: *Pulsatilla, Bryonia, China, Arsenicum.*

Неполнымъ пережевываніемъ: *Ipecacuanha*.

Неправильными приемами пищи: *Ipecacuanha*, *Nux vomica*, *Mercurius*, *Hepar*.

Обремененіемъ желудка: *Nux vomica*, *Pulsatilla*, *Ipecacuanha*, *China*.

Продолжительнымъ кормленіемъ: *China*, *Helonias*, *Pulsatilla*.

Гнѣвомъ: *Bryonia*, *Chamomilla*, *Nux vomica*.

Долгимъ бдѣніемъ: *Nux vom.*, *Aletris*, *Cocculus*, *Ipecacuanha*.

Задержкою испарины: *Aconitum*, *Veratrum viride*, *Mercurius*, *Chamomilla*.

Малырией: *China*, *Arsenicum*, *Cornus flor.*, *Pulsatilla*, *Carbo veg.*

Простудю: *Aconitum*, *Veratrum viride*, *Mercurius*, *Pulsatilla*, *Chamomilla*, *Ipecacuanha*.

Слабостью: *Nux vomica*, *Arsenicum*, *China*, *Aletris*, *Helonias*, *Xanthoxyllum*, *Hydrastis*.

Холодными вѣтрами: *Nux vomica*, *Bryonia*.

Сырою погоду: *Nux vomica*, *Mercurius*, *Dulcamara*.

Холоднымъ купаньемъ: *Nux vomica*, *Pulsatilla*.

Усидчивымъ занятіемъ: *Nux vomica*, *Bryonia*, *Aletris*.

Утомленіемъ: *Bryonia*, *Ignatia*, *Pulsatilla*, *China*, *Kali bichr.*

Ученіемъ: *Nux vom.*, *Aletris*, *Cocculus*, *Ipecacuanha*, *Acidum sulfuricum*.

Табаккомъ: *Nux vomica*, *Cocculus*, *Ignatia*, *Ipecacuanha*, *China*.

### 3) Если оно сопровождается:

Болью въ животѣ: *Nux vom.*, *Iris*, *Veratrum alb.*

Грызущею болью въ животѣ: *Aesculus hipp.*, *Iris*.

Холодомъ въ животѣ: *Arsenicum*, *Argentum nitricum*.

Урчаніемъ въ животѣ: *Argentum*.

Переливаніемъ въ животѣ: *Nux vomica*, *Ignatia*.

Болью въ желудкѣ: *Aesculus hip.*, *Iris*, *Colocynthis*.

Коликою: *Kali bichrom.*, *Arsenicum*, *Chamomilla*, *Colocynthis*, *Hepar*, *Dioscorea*.

Коликою и поносомъ отъ кислаго: *Hepar*.

Полнотою желудка: *Nux vomica*.

Урчаніемъ въ желудкѣ: *Argentum nitr*

Поносомъ: *Chamomilla*, *Pulsatilla*, *Ipecacuanha*, *Aesculus hip.*, *Mercurius*, *Antimonium tart.*, *Arsenicum*, *Iris*, *Veratrum alb.*, *Hepar*, *Dioscorea*.

» желчнымъ: *Chamomilla*, *Dioscorea*, *Mercurius*, *Iris*, *Podophyllum*.

» съ потугами: *Iris*, *Mercurius corrosivus*.

Желудка жженіемъ: *Bryonia*, *Arsenicum*, *Chamomilla*.

Желудка болью: *Iris*.

- » холодомъ: *Colchicum, Arsenicum, Veratrum album, Serpia.*
- » судорогами: *Chamomilla, Nux vom., Cocculus.*
- » растяженіемъ: *Nux vomica, Chamomilla, Aesculus, Bryonia.*
- » какъ-бы кваканье лягушекъ: *Argentum, Chamomilla.*
- » рвущими болями: *Nux vom., Cocculus, Chamomilla.*
- » стѣсненіемъ: *Dioscorea, Hydrastis, Helonias.*
- » чувствомъ пустоты: *Sulfur, Gelseminum.*
- » слабостью: *Hydrastis, Arsenicum, Veratrum album.*
- » болями жестокими: *Silicea.*
- » давленіемъ: *Helonias, Arsenicum.*
- » чувствомъ опуханія: *Bryonia, Nux vom., Aesculus.*
- » » какъ-бы полосы попережь: *Acidum sulfur., Nux vom., Bryonia.*
- » чувствительностью: *Bryonia, Sulfur.*
- » біеніемъ: *Argentum nitr.*
- » дрожаніемъ: *Argentum nitr., Cimicifuga.*
- » чувствомъ неловкости: *Chamomilla.*
- » сильною тяжестью: *Kali bichrom., Hydrastis.*
- » полнотою: *Nux vomica.*

Болью въ кишкахъ: *Dioscorea, Chamomilla, Iris, Gelseminum, Mercurius, Colocynthis.*

Урчаніемъ въ кишкахъ: *Aesculus hip., Helonias, Nux vomica, Chamomilla, Iris.*

Усиленною дѣятельностью кишокъ: *Iris.*

Постояннымъ позывомъ на низъ: *Aesculus hippocast.*

Запоромъ: *Nux vomica, Bryonia, Kali bichrom., Chamomilla, Alétris far., Hydrastis, Lycopodium, Cimicifuga, Dioscorea.*

Схватками: *Arsenicum.*

Судорогами въ ногахъ: *Veratrum album, Nux vom., Cuprum.*

Геморроемъ: *Nux vom., Aesculus hip., Sulfur, Podophyllum.*

Облегченіемъ отъ ѣды: *Kali bichrom., Aesculus hip., Iris.*

Скопленіемъ вѣтровъ: *Nux vom., Aesculus hip., Carbo veget., Bryonia, Kali bichr., Acidum sulf., China, Acidum nitr.*

» » значительнымъ: *Carbo veg., Gelseminum.*

» » постояннымъ: *Carbo veget.*

Образованіемъ кислотъ: *Nux vomica, Aesculus hip., Carbo veg., Bryonia.*

» » отъ сальной пищи: *Carbo vegetabilis,*

*Pulsatilla.*

Языкомъ чистымъ: *Ipecacuanha*.

» растресканнымъ: *Chamomilla*.

» сухимъ: *Bryonia*, *Nux vom.*, *Arsenicum*, *Kali bichr.*,  
*Acidum sulf.*, *Helonias*.

» грязнымъ: *Nux vomica*.

» глянцовитымъ: *Bryonia*.

» пятнистымъ: *Sarsaparilla*.

» краснымъ: *Bryonia*.

» съ красными краями: *Nux vomica*.

» какъ бы обвареннымъ: *Iris*.

» бѣлымъ: *Ipecacuanha*, *Nux vom.*, *Dioscorea*, *Gelsen.*

» бѣловато-желтымъ: *Bryonia*, *Antimonium crudum*.

» желтымъ: *Nux vomica*, *Kali bichrom.*, *Chamomilla*,

*Ipecacuanha*, *Xanthoxyllum*.

Отрыжкою ѣдкою: *Arsenicum*, *Xanthoxyllum*.

» горькою: *Nux vom.*, *Carbo veg.*, *Arsenicum*.

» » послѣ молока: *Bryonia*.

» пищею: *Chamomilla*, *Belladonna*.

» пустою: *Carbo veg.*, *Aesculus hip.*, *Nux vomica*.

» частою: *Carbo vegetab.*

» болѣзненнойю: *Pulsatilla*, *Graphites*.

» гнилыми яицами: *Arnica*, *Kreosot*, *Sepia*, *Sulfur*.

» кислою: *Carbo veg.*, *Rheum*, *Mercurius*.

» безвкусною: *Helonias*.

Вкусомъ кислымъ: *Kali bichrom.*, *Nux vom.*, *Acidum nitr.*, *Graphites*, *Sulfur*.

» ѣдкимъ: *Acidum sulf.*

» горькимъ: *Bryonia*, *Nux vom.*, *Chamomilla*, *China*, *Graphites*, *Acidum phosph.*, *Silicea*, *Gelseminum*.

» сырнымъ: *Lycopodium*.

» клейкимъ: *Bryonia*.

» мѣднымъ: *Argentum nitr.*, *Mercurius corros.*

» какъ бы тѣста: *Sulfur*.

» затхлымъ: *Sulfur*.

» горькимъ пищи: *Chamomilla*.

» дурнымъ: *Gelseminum*, *Baptisia*, *Arsenicum*, *Carbo*,  
*Kreosot*.

» чернильнымъ: *Argentum nitr.*

» безвкуснымъ: *Bryonia*.

» металлическимъ: *Nux vom.*, *Kali bichr.*, *Argentum nitr.*

» гнилымъ: *Nux vom.*, *Baptisia*, *Bryonia*, *Acidum sulf.*,  
*Veratrum album*.

Вкусомъ какъ бы гнилыхъ яицъ: *Arnica, Kreosot, Sulfur, Sepia.*

» соленымъ: *Nux vom., Bryonia, Sulfur, Arsenicum, Graphites.*

» какъ бы соломы: *Argentum nitr.*

» сѣрнымъ: *Nux vom., Sulfur.*

» сладковатымъ: *Bryonia, Nux vomica, Acidum nitr., Sulfur.*

Невкусностью пищи: *Nux vomica.*

Чувствомъ пустоты: *Aesculus, Ipecacuanha.*

Потерею вкуса: *Bryonia, Ignatia.*

Волчьимъ аппетитомъ: *Sepia.*

Аппетита потерю: *Bryonia, Kali bichr., Chamomilla, China, Sulfur, Graphites, Hydrastis, Helonias, Acidum phosph. Acidum nitr., Sepia.*

» отсутствіемъ къ хлѣбу: *Nux vom., Pulsatilla, Lycopodium.*

» » » жиру: *Carbo vegetab., Pulsatilla, Ipecacuanha.*

» » » пищѣ вообще: *Carbo veg., Bryonia, Ipecacuanha, Nux vomica, Chamomilla, Graphites, Cimicifuga.*

» » » сольной пищѣ: *Carbo vegetabilis, Pulsatilla, Ipecacuanha.*

» » » мясу: *Pulsatilla.*

» » » молоку: *Carbo vegetabilis.*

» » » пирожному: *Ipecacuanha.*

» » » свиному: *Ipecacuanha.*

Болью послѣ ѣды: *Nux vom., Pulsatilla, Chamomilla, Hydrastis,*

» передъ ѣдой: *Iris.*

Тошнотою: *Ipecacuanha, Veratrum viride, Nux vomica, Iris, Aesculus, Cocculus, Bryonia, Kali bichr., Antimonium tart., Aletris, Hydrastis, Chamomilla, Arsenicum, Xanthoxyllum, Mercurius, Graphites, Lycopodium, Lachesis, Cimicifuga, Podophyllum.*

» привычною послѣ обѣда и при вставаніи съ постели: *Silicea.*

Обморокомъ: *Aletris, Nux vomica, Veratrum album, Arsenicum, Nux mosch., Cimicifuga.*

Головокруженіями: *Belladonna, Veratrum viride, Cimicifuga.*

Потерею сознанія: *Nux vomica, Bryonia, Argentum nitr.*

Головною болью: *Nux vomica, Aesculus, Ipecacuanha, Bryonia, Chamomilla, Mercurius, Podophyllum.*



Біеніємъ въ головѣ: *Chamomilla*.

Чувствомъ разбитія въ головѣ: *Aesculus*, *Ipecacuanha*.

Рвущими болями въ головѣ: *Nux vom.*, *Ignatia*.

Тяжестью головы: *Xanthoxyllum*, *Iris*.

Сверлящею болью головы: *Belladonna*, *Cimicifuga*.

Чувствомъ какъ бы гвоздь вколоченъ въ голову: *Nux vomica*, *Ignatia*, *Cimicifuga*.

Болью въ лобной области: *Belladonna*, *Cimicifuga*, *Dioscorea*.

Лихорадочнымъ состояніемъ: *Aconitum*, *Podophyllum*.

Зябкостью: *Pulsatilla*, *Bryonia*, *Kali bichrom.*, *Argentum nitr.*, *Arsenicum*, *Mercurius*, *Gelseminum*, *Iris*, *Podophyllum*.

Чувствительностью къ холоду: *Kali bichrom.*, *Nux vomica*, *Bryonia*.

Жаромъ: *Carbo veg.*, *Pulsatilla*, *China*, *Acidum sulf.*, *Sepia*.

Рвотою желчью: *Nux vomica*, *Dioscorea*, *Bryonia*, *Podophyllum*, *Chamomilla*, *Ipecacuanha*.

» обильною: *Ipecacuanha*.

» съ поносомъ: *Iris*.

» трудною: *Arsenicum*.

» смертельною: *Arsenicum*, *Veratrum album*.

» питьемъ: *Ipecacuanha*.

» послѣ питья: *Arsenicum*, *Veratrum viride*, *Silicea*.

» легкою: *Ipecacuanha*.

» прозрачною жидкостью: *Acidum sulfur.*

» пищею: *Nux vomica.*, *Bryonia*, *Chamomilla*, *Ipecacuanha*, *Acidum sulfur.*

» зеленою слизью: *Veratrum album*.

» безпрестанною: *Arsenicum*.

» напрасными позывами: *Nux vomica*.

» слизью: *Nux vomica*, *Aesculus*, *Chamomilla*, *Ipecacuanha*.

» возобновляющеюся отъ движенія: *Arsenicum*.

» кислую: *Hepar*.

» жестокою: *Nux vomica*, *Aesculus*, *Veratrum viride*.

Сильною слабостью пищеваренія: *Acidum sulfur.*, *China*.

Быстрымъ пищевареніемъ: *China*, *Aletris*, *Chamomilla*.

Медленнымъ пищевареніемъ: *Nux vomica*, *Pulsatilla*, *Antimonium crudum*.

Отвращеніемъ къ пищѣ вообще: *Ipecacuanha*, *Bryonia*, *Carbo vegetab.*

» » горячей пищѣ: *Graphites*.

» » вареной пищѣ: *Acidum nitr.*

» » хлѣбу: *Acidum nitr.*

Отвращеніемъ къ рыбѣ: *Graphites*.

» » мясу: *Graphites, Sulfur, Sepia, Silicea*.

» » молоку: *Sepia*.

» » соленому: *Graphites*.

» » сладкому: *Arsenicum, Mercurius, Acidum nitr.*

Сухостью во рту: *Kali bichrom., Chamomilla, Helonias*.

Жаромъ » » *Xanthoxyllum, Arsenicum*.

Слизью » » *Nux vomica, Carbo veget.*

Слюною » » *Kali bichr., Veratrum album, Mercurius*.

Изжогою: *Nux vomica, Sulfur, Podophyllum, Iris*.

» послѣ кислаго: *Nux vomica*.

» » тяжелой пици: *Nux vomica*.

Икотою: *Bryonia, Nux vomica*.

Жаждою: *Bryonia, Nux vomica, Silicea*.

Сильною жаждою: *Bryonia, Chamomilla, Arsenicum, Graphites, Sulfur*.

Отсутствіемъ жажды: *Pulsatilla*.

Алчностью къ кислому: *Bryonia*.

Сильнымъ желаніемъ къ пиву: *Nux vomica, Graphites, Acidum phosphor., Sulfur*.

» » сахара или сладкаго: *Argentum nitr., Lycopodium, Sulfur*.

Желаніемъ кислаго: *Bryonia, Veratrum album, Podophyllum*.

» пива: *Acidum phosphoricum*.

» мѣла: *Acidum nitricum*.

» холоднаго: *Chamomilla*.

» огурца: *Antimonium, Veratrum*.

» земли: *Acidum nitricum*.

» жирнаго: *Nux vomica, Acidum nitricum*.

» плодовъ: *Veratrum album*.

» селедки: *Veratrum album, Acidum nitricum*.

» сочнаго: *Acidum phosphoricum*.

» извести: *Acidum nitricum*.

» молока: *Acidum phosphoricum*.

Желчностью: *Coculus, Iris, Podophyllum, Chamomilla*.

Желчными испраженіями: *Chamomilla, Mercurius, Podophyllum, Iris, Gelseminum*.

Горечью послѣ молока: *Bryonia*.

Неприятнымъ запахомъ изо рта: *Carbo veget., Kreosot., Acidum sulfur., Gelseminum, Podophyllum*.

Кислымъ запахомъ изо рта: *Podophyllum*.

Увеличеніемъ отдѣленія слюны: *Kali bichr., Mercurius, Xanthoxyllum, Acidum sulfur*.

Скопленіемъ густой тягучей слизи: *Aesculus.*, *Pulsatilla*, *Hydrastis*.

Заболѣваніемъ печени: *Chamomilla*, *Podophyllum*, *Hydrastis*, *Bryonia*, *Mercurius*, *Iris*, *Leptandria*, *Kali bichrom.*, *Phosphorus*.

Селезенки пораженіемъ: *Kali bichrom.*

Вспыльчивостью: *Bryonia*.

Нервною: *Xanthoxyllum*, *Ignatia*, *Chamomilla*.

Раздражительностью: *Nux vom.*, *Chamomilla*.

Дрожаніемъ: *Arsenicum*, *Acidum phosph.*, *Dioscorea*.

Безпокойствомъ: *Iris*, *Ignatia*, *Chamomilla*.

» ночью: *Ignatia*, *Coffea*.

Сномъ разстроенымъ: *Podophyllum*, *Nux vom.*

» съ грезами: *Nux vomica*.

» безпокойнымъ: *Nux vom.*, *Chamomilla*, *Podophyllum*.

» тяжелымъ: *Nux vom.*, *Chamomilla*.

» несвѣжающимъ: *Nux vom.*, *Mercurius*.

Сонливостью: *Antimonium tart.*, *Aletris far.*, *Iris*.

» вечеромъ: *Argentum nitr.*

» утромъ: *Nux vomica*.

Острою болью сердца: *Chamomilla*.

Сердцебіеніемъ: *Nux vomica*.

Вялостью: *Aletris*, *Nux vomica*, *Mercurius*, *Dioscorea*.

Болѣзненнымъ видомъ: *Argentum nitr.*, *Acidum nitr.*, *Helonias*, *Pulsatilla*, *Ferrum*.

Чувствомъ опьяненія: *Nux vomica*, *Gelseminum*.

» тяжести: *Kali bichrom.*

Затрудненнымъ дыханіемъ: *Carbo vegetab.*, *Nux vomica*.

Жужжаніемъ въ ушахъ: *Nux vom.*, *Xanthoxyllum*, *Ignatia*.

Слабостью: *Nux vomica*, *China*, *Carbo vegetab.*, *Aletris far.*, *Helonias*, *Acidum nitr.*, *Arsenicum*, *Dioscorea*.

Помраченіемъ сознанія: *Argentum nitr.*

Угнетеннымъ состояніемъ духа: *Bryonia*, *Kali bichr.*, *Pulsatilla*, *Ignatia*, *Nux vomica*, *China*, *Dioscorea*.

Уныніемъ: *Pulsatilla*, *Ignatia*, *Arsenicum*, *Aurum*, *Nux vomica*, *Argentum nitr.*, *Iris*.

Сквернымъ расположеніемъ духа: *Nux vomica*, *Bryonia*.

Горла жженіемъ: *Acidum sulfur.*, *Hepar*.

» колотьемъ: *Acidum sulfur.*

» зудомъ: *Acidum sulfur.*

Глазами гнойными: *Pulsatilla*, *Sanguinaria*.

» опухшими: *Apis*, *Arsenicum*, *Acidum nitr.*

» съ синими кругами: *Arsenicum*, *Acidum phosphor.*

» » пятнами: *Nux vomica*.

» болѣзненными: *Cimicifuga*, *Mercurius*.

Глазами впалыми: *Acidum sulf.*, *Acidum nitr.*

Искрами передъ глазами: *Nux vomica.*

Лицомъ опухшимъ: *Sulfur*, *Arsenicum*, *Mercurius*, *Apis.*

» синеватымъ: *Arsenicum*, *Argentum nitr.*

» холоднымъ: *Veratrum album*, *Arsenicum.*

» налитымъ: *Belladonna*, *Chamomilla*, *Podophyllum.*

» сѣроватымъ: *Lycopodium.*

» горячимъ: *Belladonna*, *Iris.*

» багровымъ: *Lycopodium.*

» блѣднымъ: *Nux vom.*, *Ipecacuanha*, *Graphites*, *Argent nitr.*,  
*Lycopodium*, *Acidum phosph.*, *Sulfur.*

» съ прыщами: *Lycopodium*, *Acidum phosph.*, *Hydrastis.*

» болѣзненнымъ: *Acidum nitr.*

» осунувшимся: *Lycopodium*, *Veratrum album*, *Argentum nitricum.*

» жалкимъ: *Sulfur.*

» съ глубокими морщинами: *Lycopodium*, *Arsenicum.*

Желтымъ цвѣтомъ лица: *Chamomilla*, *Podophyllum*, *Mercurius.*

Колотьемъ въ спинѣ: *Nux vomica*, *Ignatia*, *Cimicifuga*, *Gelseminum.*

Слабостью: *Nux vomica*, *China*, *Carbo vegetab.*, *Aletris far.*, *Hellonias*, *Acidum nitr.*, *Arsenicum*, *Dioscorea.*

Перепутываніемъ мыслей: *Nux vomica*, *Aesculus.*

Отупѣніемъ: *Aesculus*, *Cimicifuga*, *Iris.*

Голодомъ: *Aesculus*, *Bryonia*, *Graphites*, *Lycopodium*, *Sepia.*

Ипохондріей: *Nux vomica*, *Cocculus*, *China*, *Pulsatilla*, *Bryonia*,  
*Xanthoxyllum.*

Истеріей: *Nux vomica*, *Ignatia*, *Gelseminum*, *Pulsatilla*, *Kali bichrom*, *Bryonia.*

Упрямствомъ: *Bryonia.*

Угрюмостью: *Cocculus.*

Потерею обонянія: *Pulsatilla*, *Calcarea*, *Phosphorus.*

Зѣвотою: *Acidum nitr.*

### Несвареніе желудка или диспепсія.

Функциональное разстройство слизистой оболочки или нервовъ желудка. Тошнота, отрыжка, угнетенное состояніе духа и другія сочувственныя завольтванія.

Несвареніе желудка проявляется въ столь разнообразныхъ формахъ, что мы ограничимся лишь общимъ очеркомъ его главнѣйшихъ признаковъ и предрасполагающихъ или вызывающихъ причинъ.

*Предрасполагающія причины.*—Тѣсныя, нездоровыя, дурно ассенируемыя и вентилируемыя жилища; атмосфера кладовыхъ, лавокъ и конторъ; наследственныя или другія конституціональныя заболѣванія; вліяніе особыхъ климатовъ и мѣстностей; вліяніе вредныхъ испареній; вода особыхъ мѣстностей, особенно съ примѣсью минеральныхъ веществъ, напр. свинца, или зараженная фильтраціей органическихъ веществъ.

*Вызывающія причины.*—Погрѣшности въ діетѣ—напр., объѣденіе; обильная неудобоваримая пища и раздражающіе супы; чрезмѣрный избытокъ пищи; злоупотребленіе виномъ, солодяными и спиртными напитками, чаемъ, кофе и другими возбуждающими; неполное разжевываніе пищи; неправильность въ ѣдѣ или слишкомъ долгіе промежутки между двумя приемами пищи; лѣнивый или сидячій образъ жизни, согнутое и неестественное положеніе тѣла, какъ, напр., при письмѣ, умственныхъ занятіяхъ или профессиональной работѣ; истощеніе отъ усиленныхъ занятій; поздній отходъ ко сну; душевныя волненія и реакція съ внѣшней поверхности тѣла.

Основаніе этого разстройства часто приобрѣтается еще въ нѣжномъ возрастѣ частымъ и обильнымъ употребленіемъ слабительныхъ и другихъ вредныхъ снадобій, и зло дѣлается постояннымъ въ болѣе зрѣломъ возрастѣ, вслѣдствіе продолженія той-же самой вредной системы.

Чай и кофе нерѣдко производятъ нервное раздраженіе въ желудкѣ и нездоровье, а также вызываютъ бессонницу. Алкогольныя возбуждающія причиняютъ замедленіе и болѣзненность пищеваренія и у здоровыхъ лицъ всегда дѣлаютъ этотъ процессъ болѣе медленнымъ, чѣмъ какимъ онъ былъ-бы безъ ихъ употребленія. Вода безспорно гораздо лучшей растворитель для принимаемой пищи и для соковъ желудка.

Первичная болѣзнь желудка состоитъ прежде всего въ мѣстномъ увеличеніи естественной раздражительности, т. е., въ раздраженіи, а впоследствии, когда это раздраженіе истощится въ сравнительное отсутствіе раздражительности, она переходитъ въ слабость съ восприимчивостью къ раздраженію. Этотъ процессъ раздраженія, вначалѣ чисто мѣстный и поверхностный, черезъ посредство нервовъ можетъ быть переданъ головному и спинному мозгу; вслѣдствіе изверженія или другой помѣхи отдѣленію желчи или по нервнымъ развѣтвленіямъ можетъ передаться печени; вслѣдствіе недостатка или измѣненія въ доставкѣ матеріала можетъ отозваться на крови и затѣмъ на сердцѣ, легкихъ, кожѣ и даже мышцахъ.

Разстройство желудка, какого-бы то ни было рода, можетъ легко сообщить кишкамъ и затѣмъ въ большей или меньшей степени подвергается заболѣванію и вовлекается въ него цѣлый аппаратъ питанія.

Правильная оцѣнка этихъ фактовъ важна потому, что, разъ заболѣваніе сочувственно проявилось въ одномъ или нѣсколькихъ органахъ, какъ результатъ первичнаго разстройства желудка, то само собою разумѣется, что излѣченія можно достигнуть только дѣйствуя на первоначальное мѣсто болѣзни. Что касается до лѣкарственнаго лѣченія, гомеопатія предупреждаетъ многія затрудненія тѣмъ, что она приспособлена къ отдѣльнымъ проявленіямъ болѣзни, дѣйствуя такимъ образомъ на тѣ же самые органы, которые первоначально обусловили разстройство. Добавочныя мѣропріятія, какъ-то: соотвѣтственная діета, упражненіе, образъ жизни и т. п., могутъ быть значительно видоизмѣнены точнымъ распознаваніемъ первоначальнаго разстройства. Очевидно, что въ каждой болѣзни, обязанной своимъ происхожденіемъ желудку, любая

причина раздраженія способна затянуть болѣзнь; поэтому, добавочное лѣчение сводится къ избѣганію всего возбуждающаго или раздражающаго, какъ въ дѣтѣ, такъ и въ умственной или тѣлесной работѣ.

#### Сочувственныя пораженія другихъ функций или органовъ.

Это сочувствіе бываетъ различнымъ по своимъ измѣненіямъ, силѣ и мѣсту.

Мы находимъ сильнѣйшую тоску и безпокойство, съ галлюцинаціями зрѣнія, всѣ переходныя ступени отъ возбужденія къ простраціи или недѣятельности воли и импульсовъ, малодушіе, неукротимую вспыльчивость и раздражительность; болѣзненное нетерпѣніе, безпокойство съ возбужденіемъ, сосредоточенность мыслей и вообще уныніе; безотчетный страхъ передъ неопредѣленными болями, вымышленными или предполагаемыми бѣдствіями, упрямство, капризность и высшую степень подозрительности.

Боли въ различныхъ частяхъ головы — распирающія, стрѣляющія или спазмодическія; или боли различныхъ родовъ и часто неподдающіяся описанію; головокруженіе, ощущеніе слабости, жара или холода, расширенія или суженія, дрожанія или неловкости, конвульсивныя и произвольныя движенія членовъ или мускуловъ; мѣстныя или общія судороги или спазмы — все это относится къ симптомамъ, вызываемымъ пораженіемъ соотвѣтственныхъ нервовъ. Тупыя боли въ головѣ, боль въ передней части головы; головная боль съ тошнотою, онемѣніе, оуптѣніе или тяжесть головы; ощущеніе запаха, пріятнаго или непріятнаго, являющееся чисто болѣзненнымъ, недостатокъ, притупленіе или отсутствіе обонанія, неестественный вкусъ во рту и т. п., находятся въ связи съ болѣзненнымъ состояніемъ слизистой оболочки.

Постепенное уменьшеніе нервной возбудимости, доходящее до паралича и временная или постоянная потеря контроля воли надъ мускулами произвольнаго движенія, зависящая отъ нервнаго соучастія со стороны спиннаго мозга, вызываемая сходными причинами.

Вялость, онемѣніе или угнетенная чувствительность нервной системы — мѣстная или общая, иногда съ параличемъ, — появляющаяся внезапно и безъ предвѣстниковъ, обязана своимъ происхожденіемъ угнетающему скопленію крови.

*Легкія* могутъ быть поражены сочувственно съ желудкомъ по связи съ нервами органовъ питанія.

*Печень* можетъ иногда подвергнуться функціональному или органическому заболѣванію, въ связи съ разстройствомъ слизистой оболочки желудка.

*Сердце* необходимо поражается въ большей или меньшей степени, потому что бываетъ неполное, неправильное или болѣзненное усвоеніе и распределеніе составныхъ элементовъ крови. Мы имѣемъ — ускореніе, съ несовершеннымъ, неполнымъ и неправильнымъ биеніемъ сердца, съ слишкомъ отрывистыми внезапными сокращеніями его, характеризующееся быстрымъ, рѣзкимъ пульсомъ или внезапными приливами жара и холода, въ большинствѣ случаевъ въ связи съ разстройствомъ нервовъ желудка, — или замедленіе съ распределеніемъ, въ то же самое время, испорченной крови, или недостаточнымъ приходомъ составныхъ частей крови и, слѣдовательно, уменьшеніемъ ея объема, обыкновенно характеризующееся медленнымъ и вялымъ, но твердымъ пульсомъ и сопровож-

дающееся холодомъ конечностей и общимъ недостаткомъ животной теплоты.

Вздутіе желудка газами необходимо мѣшаетъ, часто въ очень сильной степени, дѣйствию сердца, вызывая неправильность и сердцебіеніе.

*Кожа*, будучи вдвойнѣ воспримчива къ эффектамъ неравнобѣрнаго кровообращенія и неправильной нервной дѣятельности или раздражительности, проявляетъ свое сочувствіе со стороны чувствительности, общаго вида и состоянія на ошупь или во всѣхъ трехъ отношеніяхъ.

Сильнѣйшая воспримчивость къ холоду или простудѣ болѣе или менѣе находится въ связи съ каждою разновидностью разстройства желудка.

Чувство колотья, зуда, дрожи, покальванія или раздраженія, жженія и приливовъ жара, или пятна, угри и другія сыпи.

Припухлость, желтоблѣдная, грязная окраска кожи, безъ ютери мягкости, влажности или эластичности.

Вялая, иссохшая или шелушащаяся кожа, имѣющая видъ пергамента, съ общимъ пониженіемъ чувствительности; или кожа постоянно и необычайно сухая.

*Глаза* легко вовлекаются, вслѣдствіе непрерывности связи по продолженію слизистой оболочки различнѣхъ каналовъ. Отсюда слезотеченіе, темные круги подъ глазами, краснота краевъ и внутренней поверхности вѣкъ или ихъ опуханіе, налитые кровью глаза или клейкое истеченіе изъ нихъ.

Слѣпота, амаврозъ или «темная вода», вслѣдствіе паралича глазнаго нерва, обыкновенно зависятъ отъ давленія, причиняемаго мѣстнымъ скопленіемъ крови, хотя оно можетъ происходить отъ пораженія нервовъ желудка. Примѣшиваніе другихъ симптомовъ будетъ замѣтно въ подобныхъ случаяхъ.

*Уши и слухъ* также часто поражаются вслѣдствіе раздраженія, скопленія крови или сухости, распространяющейся на эти органы съ слизистой оболочки желудка. Въ высшей степени острый слухъ или полная глухота могутъ происходить отъ пораженія нервовъ, сочувственнымъ образомъ дѣйствующаго на мозгъ.

Сильнѣйшая сухость ушей, иногда характеризующаяся увеличенною воспримчивостью органа слуха, ощущеніе жара или жгучей боли обыкновенно происходятъ отъ раздраженія слизистой оболочки желудка; тоже самое приложимо и къ ощущенію, какъ-будто уши заткнуты, причѣмъ проходы опухаютъ и наружное отверстіе значительно суживается.

#### Различныя видоизмѣненія несваренія.

Существуетъ 5 видоизмѣненій заболѣванія, именуемаго въ просторѣчій разстройствомъ пищеваренія.

- 1) Функциональное, или неправильность въ дѣйствіи.
- 2) Органическое, или измѣненіе строенія.
- 3) Поражающее слизистую оболочку органа, поверхностное вначалѣ и обыкновенно переходящее на смежныя органы, вслѣдствіе раздраженія, распространяющагося по ихъ поверхности, могущее, вслѣдствіе захватыванія нервныхъ окончаній, осложниться.
- 4) Гнѣздящееся въ соотвѣтствующихъ нервахъ. Оно можетъ прямо перейти на головной и спинной мозгъ, черезъ посредство нервовъ, на-

ходящихся въ прямомъ сообщеніи, и вести также къ сочувственнымъ явленіямъ въ нервной системѣ вообще.

5) При которомъ вовлекаются въ страданіе и нервы и слизистая оболочка.

Третье и пятое видоизмѣненія требуютъ отдѣльнаго описанія не только потому, что они могутъ заключать въ себѣ первыя два, но и потому, что, будетъ-ли болѣзнь органическою или функціональною, діагнозъ между нервною и органическою формами дастъ нить къ лѣченію или существенно облегчить послѣднее.

Начальное состояніе какъ нервнаго, такъ и органическаго разстройства желудка одно и то же; оно состоитъ въ застоѣ и скопленіи крови въ сосудахъ, связанныхъ съ нервами или со слизистой оболочкой. Въ обоихъ случаяхъ первымъ стадіемъ является увеличеніе естественной раздражительности; и возбуждающею причиною бываетъ что-нибудь, что мѣшаетъ пищеваренію или ускоряетъ его и, слѣдовательно, вызываетъ раздражительное усиліе желудка, причиняющее неловкость, тошноту и рвоту или по-крайней-мѣрѣ ускореніе и неполноту пищеваренія.

Разстройство или угнетеніе функцій нервовъ можетъ быть вызвано раздражающими, возбуждающими или неудобоваримыми веществами въ желудкѣ; чрезмѣрнымъ количествомъ пищи, хотя-бы легкой и удобоваримой, слишкомъ внезапно введенной въ желудокъ; неполнымъ разжевываніемъ пищи; переутомленіемъ умственныхъ способностей; внезапнымъ угнетеніемъ или возбужденіемъ; недостаткомъ мышечной работы (при сидячемъ образѣ жизни), причѣмъ замедляется выдѣленіе негодныхъ веществъ и тѣмъ самымъ вызывается раздражающее усиліе изгнать вонъ вредныя вещества; излишкомъ физической мускульной работы, заставляющимъ органы питанія дѣлать усилія для доставки необходимыхъ веществъ въ большемъ противъ нормы количествѣ; вслѣдствіе отвлеченія крови, сильнаго кровотеченія или потнѣнія, дѣлающаго необходимымъ излишнее усиліе для восполненія недостатка; неправильнымъ образомъ жизни; внѣшними вліяніями, какъ-то: холодомъ или жаромъ, причѣмъ циркулирующія и выдѣляющіяся жидкости или поглощаются и выдѣляются слишкомъ быстро, или задерживаются и замедляются въ своемъ теченіи, отгоняясь, слѣдовательно, обратно къ выдѣлительнымъ органамъ; злоупотребленіемъ тоническими, летучею солью или успокаивающими, какъ опіумъ, хлоралъ-гидратъ, меркурій, а также кровопусканіемъ и слабительными.

#### Симптомы раздраженія слизистой оболочки.

Это видоизмѣненіе склонно проявляться въ среднемъ возрастѣ. Лица, мало воспримчивыя къ раздраженію, ощущенія которыхъ не рѣзки, съ ровнымъ, или дѣньнымъ или безпечнымъ характеромъ, болѣе склонны къ заболѣванію. Оно состоитъ въ медленномъ, неполномъ или замедленномъ пищевареніи и застоѣ крови. Первый симптомъ есть кислотность, — обыкновенно съ незначительною болью, отрыжка пищею, безвкусная или ѣдкая отрыжка и изжога; иногда тошнота, но рѣже рвота; недостатокъ аппетита; жажда, особенно въ упорныхъ случаяхъ; сухость рта и гортла отъ уменьшенія выдѣленія слюны или отъ ея густоты, липкости или отъ присутствія слизи во рту; безвкусный, клейкій или металлическій вкусъ; сильная воспримчивость къ перемѣнамъ тем-



пературы и погоды, поражающая носъ и горло, съ послѣдующею склонностью къ хроническому или острому воспаленію горла или насморку; сильнѣйшее отдѣленіе изъ носа или постоянная сухость носа съ измѣненіемъ или притупленіемъ обонянія или безъ него; дурной запахъ изъ рта; внутренняя сухость съ жаромъ въ ухахъ и остротою слуха, или внутреннее опуханіе съ притупленіемъ слуха; звонъ или жужжаніе въ ухахъ; красныя и гнойливныя вѣчки, особенно при пробужденіи отъ сна; темныя круги вокругъ глазъ; слезотеченіе; облачко передъ глазами, искры, потемнѣніе какъ бы отъ тумана или летающихъ темныхъ пятенъ; слипаніе вѣкъ по утрамъ, желтоватый или восковой видъ вѣкъ, съ стекловидной матеріей; въ свѣжихъ случаяхъ, когда заболѣваніе или не сильно, или еще не застарѣло, языкъ можетъ быть вялымъ или буровато-бѣлымъ, но не очень сухимъ, ни опухшимъ; въ тѣхъ же случаяхъ, когда поражены печень и верхній отрѣзокъ кишечника, языкъ обыкновенно бываетъ желтоватымъ и нѣсколько сухимъ посрединѣ, а кончикъ и края ярко-краснаго цвѣта и свободны отъ налета; въ тяжелыхъ и затяжныхъ случаяхъ языкъ обыкновенно бываетъ покрытъ посрединѣ липкимъ налетомъ, а по сторонамъ и на кончикѣ ярко-краснымъ и необложеннымъ; въ тѣхъ случаяхъ, когда поражены также нервы желудка и когда раздраженіе сильно и застарѣло, языкъ обыкновенно бываетъ опухшимъ, блестяще-бѣлаго цвѣта, съ тонкой полоской посрединѣ, причѣмъ края и кончикъ ярко-красны и не обложены; или онъ можетъ быть значительно увеличенъ и имѣть по краямъ отпечатки отъ зубовъ; прогрессивное разрушеніе зубовъ; постоянная или случайная зубная боль или предрасположеніе къ ней; скопленіе буроваго и зловоннаго налета на зубахъ; желтизна, чернота и другія измѣненія цвѣта зубовъ; зловоніе отъ десенъ; болѣзненность или чувствительность ихъ; болѣзненное или губчатое припуханіе десенъ, или краснота и опуханіе; десны кровоточать произвольно или при легкомъ прикосновеніи; нездоровое и губчатое вздутіе, или чрезмѣрная краснота и опуханіе губъ. Если вызывающею причиною было злоупотребленіе бродящими жидкостями, особенно горячительными напитками, то можно встрѣтить желтоватоблѣдную окраску и твердость губъ или эти послѣднія имѣютъ восковой видъ; давящая головная боль въ лобной области; головная боль съ тошнотою; тупая или сильная, неподвижная колючая боль, съ ощущеніемъ разбросанности мыслей, тяжести и иногда также головокруженіемъ или онемѣлостью; общее чувство разбитости, какъ будто содержимое разлилось; приливъ крови къ головѣ и внезапные апоплексическіе удары безъ предвѣстниковъ; тупость и разсѣянность мысли; общее притупленіе чувства; вялость мышленія, рефлексовъ и движенія; бессмысленность и неспособность хотя на минуту сосредоточить вниманіе; сонливость или летаргія; общая вялость и бездѣтельность или околѣнныя ума и тѣла; сильнѣйшее отвращеніе отъ движенія или напряженія; сильно угнетенное состояніе духа, съ разсѣянностью; апатія; отсутствіе энергіи и рѣшительности; твердый, но медленный пульсъ; болѣзненное вздутіе тѣла, съ патологическимъ скопленіемъ жира; дряблая кожа; грязный, блѣдно-желтый цвѣтъ лица и, въ жестокихъ и упорныхъ случаяхъ, кожа, похожая на пергаментъ; недѣтельность или околѣнныя кишекъ; медленныя трудныя испражненія, блѣднѣе, чѣмъ въ здоровомъ состояніи, или привычный запоръ.

## Симптомы нервного раздраженія.

Къ заболѣванію этой разновидности склонны женщины и молодые лица, а также лица очень воспримчивыя, живыя, ведущія дѣятельный, безпокойный образъ жизни, вспыльчиваго, раздражительнаго и холерическаго темперамента, съ узкимъ скелетомъ. Она состоитъ въ необычномъ, неправильномъ отравленіи, послѣдствіемъ чего являются недостатки въ распредѣленіи или въ качествѣ крови. Первымъ симптомомъ является метеоризмъ, съ значительною острою болью; или, въ худшихъ и неизлѣчимыхъ случаяхъ органическаго разстройства, съ полнымъ отсутствіемъ боли, которая вначалѣ была острою; сильная давящая боль въ нижней части груди, иногда распространяющаяся по тѣлу; рвущая, сверлящая боль подъ ложечкой; упадокъ силъ; изжога; тошнота и рвота; неправильный, измѣнчивый, капризный аппетитъ или чрезмѣрное обжорство и неутолимый голодъ, или недостатокъ аппетита, или чаще, аппетитъ лучше, чѣмъ въ здоровомъ состояніи, но иногда также въ тяжелыхъ случаяхъ бываетъ полная потеря аппетита; ѣда вызываетъ или усиливаетъ страданія; возбуждающія и даже горячая, простая пища вызываютъ тотъ же эффектъ; отрыжка и икота и, однимъ словомъ, всѣ проявленія спазмодическаго сокращенія мускуловъ желудка; общій спазмъ; жажда, обыкновенно отсутствующая, появляется измѣнчиво или неправильно, но иногда бываетъ чрезвычайно сильною; непріятный вкусъ во рту, главнымъ образомъ металлическій; жидкая ѣдкая слюна; измѣнчивыя или періодическія зубныя боли, самыя сильныя и мучительныя; губы обыкновенно темнаго, багрово-краснаго цвѣта, или имѣютъ видъ губки; болѣзненная острота чувства обонянія и слуха, иногда тянущая, мимолетная или мучительная боль въ полости уха и глубоко въ головѣ; языкъ обыкновенно не обложенъ, но ярко-краснаго цвѣта и блестящъ; въ свѣжихъ случаяхъ обыкновенно не бываетъ ни опуханія, ни сухости языка, только кончикъ его кажется шероховатымъ отъ сосочковыхъ вышешій, въ застарѣлыхъ же и болѣе тяжелыхъ случаяхъ языкъ бываетъ сухимъ и лоснящимся; въ случаяхъ, осложненныхъ сочувственнымъ поражениемъ мозга, красный языкъ бываетъ опухшимъ, иногда бѣлымъ, но не настолько, чтобы скрыть характерную его красноту; языкъ, сильно опухшій и пересѣченный глубокими трещинами, указываетъ на очень серьезное заболѣваніе; опухшій языкъ съ блестящей, лоснящейся, бѣлой поверхностью указываетъ на тяжелое сочувственное поражение, какъ то у ипохондриковъ въ сильной степени, въ особенности у тѣхъ, у которыхъ лѣчили щедрыми дозами ртути; совмѣстное существованіе обѣихъ формъ застарѣлой болѣзни узнается по опухшему языку съ красными краями и кончикомъ, тогда какъ центръ его покрытъ слегка блестящей, бѣлой пленкой; языкъ дрожитъ при высовываніи, указывая на сочувственное поражение спиннаго мозга. Перемѣна багровой окраски, съ опуханіемъ или безъ него, но безъ обложенія въ буроватый оттѣнокъ съ болѣе или менѣе густой пленкой, указываетъ на видоизмѣненіе болѣзни. Вообще говоря, мы можемъ отмѣтить любую форму истерическаго или ипохондрическаго возбужденія; безотчетная тоска и безпокойство; внезапныя порывы смѣха, или наоборотъ, переходъ отъ грусти къ смѣху, или смѣна одного другимъ, повидимому, безъ причины, или отъ самыхъ ничтожныхъ причинъ; внезапныя остановки или дрожь; безпрестанное метаніе или переходъ съ мѣста на мѣсто; общія или мѣстныя конвульсивныя движенія, какъ-то: дрожаніе, подергиваніе членовъ, кашель; судорожный

кашель, затрудненіе дыханія и ощущеніе, какъ будто въ горлѣ сидитъ комокъ; судороги въ мышечныхъ группахъ; стучаніе зубовъ или сжатіе рукъ и зубовъ или скрежетаніе зубами во снѣ; безконечное разнообразіе галлюцинацій, на которыхъ упорно вертится мысль и которыя, повидимому, сильнѣе преслѣдуютъ больного въ извѣстные періоды; сильная и томительная боязнь за самого себя, за свои дѣла, здоровье, даже съ попытками къ самоуби́тоженію; необычайное преувеличваніе каждого ощущенія; сильная воспримчивость характера и расположенія духа; сильная нетерпимость не только противорѣчій, разочарованія, огорченія или боли, но даже своихъ собственныхъ нравственныхъ ощущеній; сильнѣйшая вспыльчивость и раздражительность; временный перерывъ контроля надъ мускулами произвольнаго движенія; внезапный мѣстный и временный параличъ, или постепенный и общій параличъ; апоплексія у лицъ слабыхъ, худощавыхъ; боли въ головѣ, головокруженіе, чувство слабости въ головѣ; *tic-douloureux* или нервная боль въ лицѣ; боли на одной сторонѣ головы; блуждающія боли, распространяющіяся изъ одной точки и пронизывающія голову по всѣмъ направленіямъ; боли въ затылкѣ; блуждающія боли въ глазныхъ яблокахъ; боли, какъ бы пробѣгающія съ одного конца тѣла до другаго, оставляющія неопи́сваемое ощущеніе; сердцебиеніе; быстрый, а иногда малый и частый пульсъ; тоска и стѣсненіе въ груди; приливы жара, съ рѣзкими пятнами или разлитой краснотой; чувство зуда, мурашекъ въ кожѣ; краснота и опуханіе десенъ и губъ; худощавое изсохшее тѣло; сильное уменьшеніе объема тѣла; худоба; неправильная функція кишекъ, какъ по частотѣ, такъ и по характеру испраженій, мѣняющихъ свой цвѣтъ и консистенцію.

### Общіе симптомы комбинированнаго разстройства нервовъ и оболочки

состоятъ, очевидно, въ комбинаціи симптомовъ, присущихъ каждой формѣ въ отдѣльности, и потому не нуждаются въ описаніи.

### Лѣченіе.

#### Детальный разборъ лѣченія.

*Nux vomica* особенно приложима къ несваренію у ипохондриковъ. Она обнимаетъ симптомы, происходящіе отъ сидячаго образа жизни, чрезмѣрнаго умственнаго напряженія или долгаго бдѣнія, отягощенія желудка, чрезмѣрнаго питья холоднаго молока или воды, отъ ѣды мороженаго или питья кислыхъ или ледяныхъ напитковъ, или отъ употребленія пряностей и приправъ; или когда всякое питье или пища, хотя бы простая, легкая и удобоваримая, вызываетъ несвареніе; злоупотребленіе кофе, табакомъ, виномъ или горячительными напитками, или когда несвареніе вызывается или поддерживается потерей животныхъ соковъ, обильнымъ потомъ, кровотеченіемъ и т. п., или привычнымъ употребленіемъ слабительныхъ. Голова въ туманѣ, иногда съ ощущеніемъ какъ бы отравы, головокруженіе съ ощущеніемъ круженія и колебанія; головная боль, дѣлающая невозможнымъ умственное напряженіе и усиливающаяся отъ него; рвущія, тянущія, дергающія боли въ головѣ или щекахъ и пульсирующія боли: ощущеніе какъ будто въ

мозгъ вѣтъ гвоздѣ; приливъ крови къ головѣ, со звономъ въ ушахъ. Головные боли часто сидятъ глубоко въ мозгу или въ затылкѣ, часто ограничиваясь одной стороною, или надъ глазами, или корнемъ носа, появляясь чаще всего утромъ, послѣ обѣда, или на открытомъ воздухѣ. Желтизна нижней части бѣлка глазъ, съ туманомъ передъ ними; чувство какъ бы паденія, искры или маленькія сѣрыя или черныя пятна передъ глазами; близорукость; блѣдность, или желтизна, или краснота лица, особенно около рта и носа; частая головная боль, съ ослабленіемъ пищеваренія, съ безвкусностью пищи; грязный, сухой, бѣлый или желтоватый языкъ; багровая краснота краевъ языка; жажда съ изжогою, особенно послѣ кислаго или жирной пищи; скопленіе клейкой слизи или воды во рту; металлическій, соленый, сѣрнистый, травянистый, горькій, кислый, сладковатый или гнилой вкусъ, главнымъ образомъ по утрамъ или послѣ ѣды; горькая отрыжка или постоянная тошнота, особенно послѣ обѣда, или послѣ питья холодной воды, или молока, или во время прогулки на открытомъ воздухѣ послѣ обѣда, или послѣ кислаго; изжога, икота, кислотность; метеоризмъ, частая и жестокая рвота пищею, слизью или желчью; ложные позывы на рвоту; растяженіе и вздутіе области желудка, съ сильнѣйшею чувствительностью къ прикосновенію; чувство стѣсненія отъ платья вокругъ тали; судороги въ желудкѣ; запоръ; красноватая моча съ кирпичнымъ осадкомъ; неосвѣжающій и безпокойный сонъ, съ неприятными грезами и сонливостью по утрамъ; склонность къ ухудшенію при сѣверномъ или восточномъ вѣтрѣ или сырой погодѣ; улучшеніе послѣ теплой пищи.

Темпераментъ, наиболѣе соответствующій этому лѣкарству, безпокойный, раздражительный, живой и холерическій. Иногда бываетъ склонность къ геморрою.—*По 1 приему 3 раза въ день.*

*Aesculus hippocastanum.*—Тошнота съ рвотами или жестокой рвотой, со жгучею болью въ желудкѣ или отхожденіемъ вѣтровъ, или поднятіемъ густой тягучей слизи; чувство полноты и періодическаго стѣсненія; чувство полноты въ желудкѣ послѣ ѣды; значительная боль до новаго приема пищи; голодъ; боль сопровождается постояннымъ позывомъ на низъ; рано утромъ пустота, сверлящая, колючая боль и урчаніе; сильное бѣненіе подъ ложечкой, въ теченіе 5-ти минутъ; урчаніе и колотье въ кишкахъ, съ обильными бѣлыми испражненіями и колючею болью въ нижнемъ отдѣлѣ кишекъ; скрытый геморрой; полнота, смущеніе и головокруженіе; чувство какъ бы доски на головѣ; тупое ощущеніе разбитости въ затылкѣ.—*По 1 приему 3 раза въ день.*

*Cocculus.*—Пригоденъ для очень желчныхъ субъектовъ; или когда разстройство можетъ быть приписано сильнымъ занятіямъ, кофе, табаку, водкѣ или долгому бдѣнію. Можетъ быть употребляемъ, когда замѣчаются угрюмость или ипохондрія, или попеременно съ *Nux*, смотря по симптомамъ.—*По 1 приему черезъ 4—6 часовъ.*

*Carbo vegetabilis.*—Особенно пригоденъ для лицъ пожилаго возраста, или когда разстройство можетъ быть приписано молочной діетѣ, случайному употребленію молока, маслу, жиру или жирному, напримѣръ: свиный, рыбъ, особенно испорченной, или ракамъ въ особенности; пукающимъ животъ овощамъ, пирожному или кислому, неумѣренному употребленію соли или мороженаго, или очень холодныхъ напитковъ. Показуется при сильнѣйшемъ и постоянномъ метеоризмѣ съ затрудненнымъ дыханіемъ, отвращеніемъ отъ животной пищи или къ жиру и жирной пищѣ или къ молоку; когда кислотность постоянно причиняется такою

пищею. Горькій вкусъ во рту; скопленіе слизи въ глоткѣ и желудкѣ; частая пустая, кислая или горькая отрыжка.—*По 1 приему черезъ 4 или 6 часовъ. Немного мелко истолченного древеснаго угля съ небольшимъ количествомъ хорошей французской водки оказывается одинаково дѣйствительнымъ способомъ назначенія этого мѣкарства для исправленія разстройства желудка, происходящаго отъ испорченнаго мяса или рыбы. Его можно также принимать въ видѣ лепешекъ изъ древеснаго угля.*

*Pulsatilla.*—Симптомы ея сходны съ *Nux*, но особенно она пригодна для женщинъ вообще, особливо для истеричныхъ, для дѣтей, для лицъ бѣлокурыхъ и съ замѣтнымъ предрасположеніемъ къ заболѣваніямъ вѣкъ или къ ячменямъ и для лицъ кроткихъ и флегматичныхъ; при заболѣваніяхъ вызванныхъ отягощеніемъ желудка, при злоупотребленіи виномъ, спиртными напитками, пивомъ, кофе или густымъ шоколадомъ, чрезмѣрнымъ употребленіемъ холоднаго молока или воды, свѣжимъ, дурно испеченнымъ или вообще дурнымъ хлѣбомъ, или масломъ и жирными кушаньями; испорченнымъ или большимъ мясомъ, особенно свиною; устрицами или какой нибудь испорченной рыбой; пирожнымъ, пучащими овощами, плодами или мороженымъ; или же когда вызывающею причиною было вѣшнее насиліе, напр., натуга. Чаше отсутствіе жажды, чѣмъ жажда; отвращеніе отъ жирнаго и сочнаго мяса и страданіе послѣ свинины или пирожнаго; общая зябкость или почти невозможность имѣть руки и ноги теплыми; притупленное обоняніе, иногда съ увеличеніемъ отдѣленія изъ ноздрей; частыя и жидкія или трудныя и жидкія или медленныя испражненія; ипохондрія и истерія.—*По 1 приему черезъ 4—6 часовъ.*

*Ignatia* можетъ быть употребляема послѣ или передъ *Pulsatilla*, если существуетъ наклонность къ колебанію между возбужденнымъ и угнетеннымъ состояніемъ, или въ частности если въ связи съ заболѣваніемъ находится горе. Она пригодна также для лѣченія диспепсїи у женщинъ, въ высокой степени истеричныхъ; или диспепсїи, происходящей отъ кофе, пива, водки и вообще горячительныхъ напитковъ, отъ молока, сладостей или табаку.—*3 раза въ день по 1 приему.*

*Bryonia.*—Пригодна для разстройствъ, связанныхъ съ ипохондричнымъ или истеричнымъ расположеніемъ, или съ сидячимъ образомъ жизни, или когда разстройства эти вызваны душевными волненіями, шоколадомъ, молокомъ, свѣжимъ или дурно выпеченнымъ хлѣбомъ, испорченной свиною, пучащими плодами или овощами или пирожнымъ. Показанія: головная боль, жгучая или распирающая, особенно послѣ питья, съ отуманеніемъ головы и головокруженіемъ; языкъ гладкій, сухой и красный, или покрытый желтовато-бѣлымъ налетомъ; иногда такое сильное отвращеніе отъ пищи, что больной не можетъ выносить даже малѣйшихъ количествъ ея; потеря аппетита, попеременно съ волчьимъ аппетитомъ; охота къ кислому; сильная жажда; безвкусный, клейкій, гнилой, сладковатый или горькій вкусъ во рту; отрыжка и метеоризмъ или изжога послѣ каждаго обѣда или послѣ молока. Икота, тошнота, изжога, рвота пищею или желчью, особенно ночью; чувствительность къ прикосновенію въ области желудка; чувство опухавія подъ ложечкой, особенно послѣ обѣда или при бодрствованіи; чувство жженія подъ ложечкой, особенно при движеніи; запоръ; безпокойство, вспыльчивость и упрямство; также когда вызывающею причиною является недостатокъ движенія или гнѣвъ, или когда эти послѣдніе усиливаютъ разстройство. Разстройство пищеваренія болѣе склонно проявляться лѣтомъ или при

сырой погодѣ съ сѣвернымъ или восточнымъ вѣтромъ и часто сопровождается зябкостью.—*По 1 приему черезъ 3—4—6 часовъ.*

*Kali bichromicum.*—Особенно для хроническихъ случаевъ, когда постоянно не переносится молоко, хлѣбъ, рыба или пирожное. Разстройство, съ ухудшеніемъ по утрамъ, облегчается послѣ ѣды; иногда, впрочемъ, послѣ обѣда испытывается чувство тяжести; языкъ и ротъ сухи; густой, желтый налетъ на языкѣ; увеличенное содержаніе слюны во рту; металлическій или острый вкусъ; отсутствіе аппетита; тошнота; метеоризмъ, часто колика. Запоръ, или жесткія испражненія съ потугами и жженіемъ; попеременно твердыя и жидкія испражненія; сильная чувствительность къ холодному воздуху; осложненіе заболѣваніями печени и селезенки; или сильнѣйшее угнетеніе духа; истерія.—*По 1 приему 3—4 раза въ день.*

*Chamomilla.*—Въ разстройствахъ отъ кофе, или сладкаго; или отъ досады, разочарованія, или припадка гнѣва; или когда разстройство вызвано задержкою испарины; головная боль съ одностороннимъ дерганіемъ, стрѣляніемъ, полнотою и биеніемъ въ головѣ; головокруженіе и качаніе по утрамъ при вставаніи съ постели; сильная тяжесть, круженіе и чувство лопанія головы; головная боль, чувствуемая иногда во снѣ, съ мутностью глазъ, желтою окраскою бѣлковъ; языкъ сухой и растрескавшійся; густой желтоватый налетъ; ротъ сухой, иногда наполненный гнѣнестою слюною; сильнѣйшая жажда и желаніе холоднаго питья; горькій вкусъ пищи и во рту; отсутствіе аппетита и отвращеніе отъ пищи. Изжога или кислая отрыжка; отрыжка пищею; тошнота; рвота пищею, слизью и желчью; острая давящая боль въ области сердца; припуханіе подложечной ямки и верхней части поясицы послѣ ѣды и ночью, съ безпокойствомъ и страхомъ; жгучая боль подъ ложечкой, или чувство неловкости и опаданія; судороги въ желудкѣ, особенно послѣ кофе; иногда запоръ, но чаще поносъ.—*По 1 приему черезъ 3 часа. Въ хроническихъ случаяхъ утромъ и вечеромъ.*

*Ireasmantha.*—Противъ разстройства пищеваренія у дѣтей и беременныхъ и противъ разстройствъ отъ засоренія желудка, дурнаго разжевыванія пищи, послѣдней и прожорливой ѣды, неправильности обѣдовъ, или злоупотребленія табакомъ или кофе, или когда особенно не переносится телятина или какое нибудь другое молодое мясо; или когда причиною является простуда, нервное возбужденіе, поздній отходъ ко сну, или переутомленіе. Симптомы: блѣдное и желтоватое лицо; отвращеніе отъ пищи или разстройство пищеваренія, въ особенности отъ жирной и тяжелой, напимѣръ свинины или пирожнаго, рвота пищею, питьемъ, слизью или желчью послѣ обѣда; позывы на рвоту или легкая рвота; холодность лица и конечностей и иногда водянистыя испражненія; чувство пустоты, вялости и замиранія въ желудкѣ; головная боль съ тошнотою и рвотою; стрѣляющія боли съ тяжестью и болѣзненнымъ давленіемъ во лбу.—*По 1 приему черезъ 3 часа. Въ хроническихъ случаяхъ утромъ и вечеромъ до замѣтнаго улучшенія или перемѣны.*

*Acidum sulfuricum.*—Разстройство отъ продолжительныхъ занятій, пьянства и другихъ излишествъ, съ сильною слабостію пищеваренія; ѣдкій, дурной, гнилой вкусъ во рту; сухой языкъ; жженіе и зудъ въ горлѣ, иногда съ колотьемъ, особенно ночью, разстраивающее сонъ; зловоніе изо рта, особенно по утрамъ; болѣзненность рта; желудокъ твердый на оцупъ, съ рѣзко выдающимся краемъ; возобновленіе или ухудшеніе симптомовъ послѣ питья холодной воды; отвращеніе ко всѣмъ

холоднымъ напиткамъ, если къ нимъ не прибавлено немного водки или другого горячительнаго напитка; скопленіе слюны во рту; метеоризмъ; горькая отрыжка; рвота прозрачною жидкостью или пищею.—*По 1 приему 3 раза въ день.*

*China.*—Противъ разстройствъ у пожилыхъ особъ или ипохондриковъ, особенно если причиною служатъ спорченія или засореніе желудка, крѣпкій чай или злоупотребленіе крѣпкими напитками или кофе, молочная діета или обильное питье воды; или когда причиною является хлѣбъ, масло, жирная пища или испорченная рыба, или пучащая пища; охота къ плодамъ, спеціямъ и другимъ приправамъ, или къ табаку; или когда приступъ вызывается всякаго рода пищею. Она является пѣннымъ вспомогательнымъ средствомъ, когда существуетъ измѣчивый аппетитъ съ сильною слабостью пищеваренія, особенно послѣ ужина; метеоризмъ; горькій вкусъ; вялость; ипохондрическое расположеніе духа; и когда мы можемъ отнести заболѣваніе къ потерѣ соковъ, напр., при кровопусканіи или кровотеченіи, при чрезмѣрномъ истощеніи отъ кормленія грудью или продолжительномъ употребленіи слабительныхъ или отъ пребыванія въ малярійныхъ мѣстностяхъ, зараженныхъ испареніями отъ разлагающихся растительныхъ веществъ, гдѣ почва недостаточно дренирована, обработка ея несовершенна и гдѣ существуютъ стоячія лужи или болота; или по сосѣдству съ полусушенными болотами; или вблизи рѣчныхъ истоковъ или въ мѣстностяхъ, обыкновенно сухихъ и хорошо дренированныхъ, но случайно затопленныхъ и неполнѣ просохшихъ.—*По 1 приему 2—3 раза въ день.*

*Antimonium tartaricum.*—Дѣйствителенъ при сильной спячкѣ съ постоянной тошнотою и частою рвотою, равно какъ частыми буровато-желтыми, жидкими испраженіями.—*По 1 приему черезъ 3 часа.*

*Arsenicum.*—Когда бываетъ ѣдкая и горькая отрыжка съ тошнотою и рвотою; также сухой языкъ; сильнѣйшая жажда; соленый вкусъ во рту и жженіе или жестокое давленіе въ желудкѣ, съ поносомъ или коликою и рѣзью въ нижней части живота, особенно если эта послѣдняя вызывается мороженымъ, съѣденнымъ когда больной былъ разгоряченъ, или плодами, старыми овощами или кислотою.—*По 1 приему черезъ 3 часа.*

*Arnica.*—Въ случаяхъ разстройства желудка, характеризующихся отрыжкою, напоминающею гнилыя яйца; заслуживаетъ быть испробованною у ослабленныхъ больныхъ.—*По 1 приему черезъ 3 часа.*

*Graphites.*—Блѣдное, желтое лицо, съ томными глазами; соленый, горькій или кислый вкусъ; сильное желаніе пива; отсутствіе аппетита или неутолимый голодь, съ постѣдующею тошнотою и головокруженіемъ; отвращеніе отъ теплой пищи, отъ соленаго, отъ жидкостей вообще, отъ мяса и рыбы. Если удается убѣдить больнаго съѣсть мяса, оно имѣетъ для него порядочный вкусъ, пока онъ его ѣстъ; сильная жажда.—*По 1 приему черезъ 4—6 часовъ.*

*Argentum nitricum.* Чернильный, металлическій или мѣдный вкусъ; пища имѣетъ вкусъ сѣры; непреодолимое желаніе сахара; дрожаніе и біеніе въ желудкѣ; болѣзненный видъ; осунувшееся, блѣдное, синеватое, старческое лицо; кожа кажется туго натянутою на костяхъ лица; холодъ въ животѣ; сильная склонность ко сну, когда больной сидитъ вечеромъ; головокруженіе и помраченіе сознанія; слабость и апатія; нежеланіе принять какое нибудь лѣкарство изъ боязни, что оно не поможетъ.—*По 1 приему черезъ 6 часовъ.*

*Lycopodium*.—Блѣдное, желтоватое, сѣрое осунувшееся лицо, иногда почти багровое, съ глубокими морщинами или прыщами и угрями; вкусъ заплѣсневлаго сыру; сильнѣйшій голодъ; тѣмъ больше больной ѣсть, тѣмъ больше ему хочется ѣсть, безъ дѣйствительнаго голода; желаніе сладкаго; отвращеніе отъ тяжелой пищи; больной не можетъ ѣсть ничего, даже лучшихъ блюдъ, но попробовавъ ихъ сначала, но впослѣдствіи не можетъ ѣсть достаточно.—*По 1 приѣму черезъ 4—6 часовъ.*

*Acidum nitricum*.—Болезненная желтизна лица, въ особенности вокругъ глазъ, которая кажется ввалившимися; опухлость вокругъ глазъ при пробужденіи; кислый или сладкій вкусъ; отсутствіе аппетита; скорое насыщеніе; аппетитъ только на селедку или жирную пищу или на землю, мѣлъ, известь; отвращеніе, въ особенности къ вареной пищѣ, къ сладкому, къ хлѣбу; урчаніе въ животѣ; сильная зѣвота; сильнѣйшая вялость; сильная слабость въ колѣняхъ и локтяхъ.—*По 1 приѣму черезъ 3 часа.*

*Aletris*.—Отвращеніе ко всякой пищѣ; тошнота, но безъ рвоты; запоръ; обморокъ; головокруженіе; сонливость; малѣйшее количество пищи вызываетъ сильную боль въ желудкѣ. Очень пригодно для тѣхъ, слабость которыхъ увеличена отъ переутомленія.—*По 1 приѣму каждые 3 часа.*

*Hydrastis*.—Чувство слабости подъ ложечкой, которое повидимому ничто не могло бы прекратить; послѣ ѣды тяжесть, тошнота и сильное, продолжительное сердцебиеніе и кислая отрыжка; полная потеря аппетита.—*Черезъ 3 часа.*

*Xanthoxylum*.—Жаръ и дурной вкусъ во рту; желтый обложенный языкъ; *трпеніаніе въ желудкѣ* съ тошнотою и отрыжкою; обильное слюпотеченіе; тяжесть головы; звонъ въ ушахъ и нервное, пугливое, не-пріятное чувство.—*Черезъ 3 часа.*

*Argentum*.—Частое неудержимое щелканіе, какъ бы кваканіе лягушекъ, въ кишкахъ.—*По 1 приѣму черезъ 6 часовъ.*

*Iris*.—Сверлящая боль въ желудкѣ или сильная жгучая боль, усиливающаяся отъ холодной воды и облегчающаяся отъ принятія пищи, но скоро, впрочемъ, возвращающаяся. Особенно пригодна для страдающихъ желчнымъ поносомъ.—*По 1 приѣму черезъ 4 часа.*

*Helonias*.—Замѣтная сухость губъ, рта и языка; боль, стѣсненіе и тяжесть въ желудкѣ послѣ пищи; боль отчасти облегчается отрыжкою безвкуснаго газа; урчаніе въ кишкахъ; потеря аппетита; судороги; угнетенное состояніе духа.—*Черезъ 3 часа по 1 приѣму.*

*Veratrum album*.—Холодное, обезображенное лицо, съ заострившимся носомъ и осунувшимися щеками; скопленіе воды во рту; желаніе плодовъ, лимоннаго сока, кислаго, прохладительнаго; травянистый вкусъ во рту, или горькій, или даже гнилой, какъ бы вкусъ навоза; сильная склонность къ селедкамъ или огурцамъ; рвота зеленою слизью; поносъ; обморокъ; судороги въ ногахъ.—*По 1 приѣму черезъ 3 часа.*

*Sulfur*.—Блѣдное, опухшее лицо съ грустнымъ взглядомъ; ввалившиеся глаза, окруженные синими ободками; область желудка очень болезненна къ давленію, даже легкое одѣяло причиняетъ боль; вкусъ во рту колеблется отъ вкуса тѣста и затхлаго вкуса—ощущенія какъ будто жирный паръ поднимается въ горлѣ—до сладковатаго или даже горькаго, кислаго и мѣднаго вкуса; соленый вкусъ пищи; все имѣетъ одинъ вкусъ или кажется, какъ солома, и пахнетъ какъ бы известью; чувство пустоты въ желудкѣ; малое количество пищи уже насыщаетъ, или уже



одинъ видъ пищи отнимаетъ всякое желаніе ѣсть ее; сильная жажда пива; отвращеніе къ мясу; молоко, мучнистая пища, овощи и жиръ не нравятся; непреодолимое желаніе сахара, который, впрочемъ, часто вызываетъ боль въ желудкѣ; изжога; тошнота.—*По 1 приему черезъ 3 часа.*

*Acidum phosphoricum.*—Блѣдность лица; синіе круги подъ глазами; зудящіе прыщи по лицу; хлѣбъ не нравится: онъ кажется очень горькимъ; полная потеря аппетита; сильное желаніе холоднаго молока или пива, или чего нибудь сочнаго, прохладительнаго. Кислоты не нравятся.—*По 1 приему черезъ 3—4 часа.*

*Aconitum.*—Если заболѣваніе происходитъ отъ кислаго пива, укуса или кислотъ, особенно съ давящею болью въ желудкѣ, сильнымъ жаромъ въ головѣ, тоскою, безпокойствомъ, ~~и~~ *дымъ*, скорымъ пульсомъ, тошнотою или даже рвотою слизью или кровью.—*По 1 приему черезъ 3 часа.*

#### УПОРНЫЕ ХРОНИЧЕСКІЕ СЛУЧАИ.

Въ случаяхъ разстройства пищеваренія, которые хотя и видоизмѣняются, но излѣчиваются въ высшей степени трудно, вышеперечисленные средства требуются въ началѣ болѣзни, а затѣмъ больной можетъ быть подвергнутъ лѣченію слѣдующими средствами:

*Sulfur* послѣ *Nux vom.*, или *Pulsatilla* въ случаяхъ, соответствующихъ тому или другому изъ этихъ лѣкарствъ, если эти послѣдніе оказались неэффективными.—*По 1 приему утромъ, на тощакъ, въ теченіе 10-ти дней, если улучшенія не послѣдуетъ раньше.*

*Hepar sulfuris.*—Оказывается весьма пригодной, когда пищевареніе обычно слабо, съ кислотою рвотою, жгучимъ ощущеніемъ въ горлѣ, коликою и поносомъ, вызываемымъ малѣйшею погрѣшностью въ діетѣ, или поносомъ въ особенности послѣ чего нибудь кислаго; или если больной долгое время лѣчился сѣброй мазью или другимъ меркуріальнымъ препаратомъ.—*По приему утромъ и вечеромъ въ теченіе недѣли, если дается отдельно; промежутокъ въ 4 дня и возобновить лѣченіе, если нужно; ее можно съ успѣхомъ употреблять въ очень упорныхъ случаяхъ попеременно съ Lachesis; сначала недѣльный курсъ лѣченія однимъ средствомъ, затѣмъ переждать 4 дня, а затѣмъ недѣльное лѣченіе другимъ и такъ далье.*

*Colchicum.*—Показуется, когда рѣзко выдается ощущеніе холода въ желудкѣ.—*3 раза въ день.*

*Seria* также требуется при ощущеніи холода и ее слѣдуетъ предпочесть двумъ предыдущимъ средствамъ, если это чувство холода находится въ связи съ отсутствіемъ аппетита, или волчьимъ аппетитомъ, отвращеніемъ къ мясу и молоку; изжога, особенно послѣ питья; постоянная кислотность желудка, усиливающаяся отъ ѣды; жирное или молоко постоянно не переносится.—*По 1 приему на ночь и утромъ.*

*Silicea*, особенно когда больной выказываетъ отвращеніе къ вареной пищѣ и особенно къ мясу; жестокія боли въ желудкѣ, сопровождаемая сильнѣйшею жаждой и изжогой, горькимъ вкусомъ во рту по утрамъ, рвотою послѣ питья и привычною тошнотою послѣ обѣда, или при вставаніи утромъ съ постели.—*По 1 приему утромъ на тощакъ.*

#### УПОРНЫЕ СЛУЧАИ ОРГАНИЧЕСКАГО РАЗСТРОЙСТВА.

Въ тѣхъ случаяхъ, когда возникло органическое заболѣваніе и приняло критическую форму, въ высшей степени желательно, чтобы

больной посовѣтовался съ опытнымъ врачомъ-гомеопатомъ; когда же это невозможно, то для лѣченія можно руководствоваться слѣдующими указаніями:

*Arsenicum, Lachesis.* — Самыя важныя средства, на которыя въ большинствѣ случаевъ мы возлагаемъ всю свою надежду при возстановленіи упавшей энергіи больного, если лѣкарства эти выбраны согласно показаніямъ «*Характеристики дѣйствія*». — По 1 приему того или другаго средства 3 раза въ день до улучшенія, а затѣмъ утромъ и вечеромъ.

*Lycoperidium, Baryta, Conium, Hydrastis.* — Одно или нѣсколько изъ этихъ средствъ оказывается полезнымъ, согласно съ показаніями «*Характеристики дѣйствія*». — По 1 приему 3 раза въ день; критическіе симптомы требуютъ приема черезъ каждыя 3—4 часа.

*Veratrum, Phosphorus.* — Въ очень тяжелыхъ случаяхъ то или другое изъ этихъ средствъ можетъ оказать большую услугу и предупредить роковой исходъ. Выборъ долженъ быть произведенъ согласно съ показаніями «*Характеристики дѣйствія*». — По 1 приему черезъ 3 часа, пока угрожающіе симптомы не исчезнутъ или неизмѣнятся въ своемъ характерѣ.

#### Разстройство желудка у дѣтей.

Всѣ предыдущія разсужденія примѣнимы какъ къ общимъ случаямъ, такъ равнымъ образомъ и къ случаямъ этого заболѣванія у дѣтей, и такъ какъ у послѣднихъ оно бываетъ гораздо менѣе сложнымъ, то можно не впадать въ особенныя подробности при разборѣ лѣченія.

*Ipecacuanha, Pulsatilla, Carbo veg., Iris.* — Главнѣйшія лѣкарства для самостоятельнаго, попеременнога или послѣдовательнаго назначенія въ тѣхъ случаяхъ, когда вызывающею причиною является поспѣшное кормленіе, неполное разжевываніе, обремененіе желудка или обильная неудобоваримая пища. Частныя показанія къ каждому изъ нихъ уже были даны. — По 1 приему, отдѣльно или послѣдовательно, черезъ 3 часа, если попеременно — черезъ 4 часа.

*Pulsatilla, Arsenicum, Carbo veg.* — Если причиною было мороженое или холодныя фрукты. Специальныя показанія для каждаго изъ этихъ лѣкарствъ могутъ быть заимствованы или изъ предыдущихъ отдѣловъ, или изъ «*Характеристики дѣйствія*». — По 1 приему черезъ 3 часа; или если попеременно — черезъ часъ.

*Pulsatilla, China, Carbo veg.* — Особенно пригодны для разстройства желудка у дѣтей, вызваннаго испорченнымъ мясомъ или рыбою. — По 1 приему черезъ 3, или, если попеременно — черезъ 4 часа.

*Carbo veg.* и *Arsenicum* пригодны для лѣченія разстройства, какъ результата соленыхъ кушаньевъ, особенно солонины. — По 1 приему черезъ 4 часа.

*Aconitum, Arsenicum, Carbo veg.* — Наболѣе важныя средства, если вызывающею причиною были кислоты, напр., уксусъ. — По 1 приему черезъ 4 часа.

#### Тошнота,

въ связи съ разстройствомъ пищеваренія, должна быть считаема чисто симптоматическою (см. предыдущіе отдѣлы). Въ большинствѣ случаевъ достаточно имѣть въ виду: *Ipecacuanha, Cocculus, Nux vom., Bryonia*,

*Chamomilla*, *Pulsatilla*, *Antimonium tartaricum*, *Veratrum viride*, слѣдующихъ правиламъ относительно дозы.

Въ застарѣлыхъ случаяхъ становится необходимымъ обсужденіе всѣхъ связанныхъ съ нею симптомовъ, и могутъ потребоваться слѣдующія лѣкарства: *Arsenicum*, *Lycopodium*, *Lachesis*, *Carbo veg.* или *Silicea*.

#### ОТРЫЖКА.

По этому вопросу читатель отсылается къ предыдущимъ отдѣламъ этой главы, гдѣ даны ясныя наставленія, облегчающія выборъ лѣкарства. Въ большинствѣ простыхъ и неосложненныхъ случаевъ достаточны *Arnica*, *Nux vom.*, *Pulsatilla*, *Sulfur*, *Bryonia*, *Carbo veg.*, *Chamomilla*, *Cocculus*, *China*, *Antimonium crudum* и *Antimonium tartaricum*. Въ застарѣлыхъ случаяхъ, осложненныхъ заболѣваніями всей пищеварительной и питающей системы, могутъ оказаться пригодными *Sepia*, *Acidum sulfuricum* и *Acidum phosphoricum*.

ЖЕЛЧНЫЕ ПРИСТУПЫ; РВОТА ЖЕЛЧЬЮ; ОСТРОЕ РАЗСТРОЙСТВО ПИЩЕВАРЕНІЯ; МИГРЕНЬ.

Общепотребительное выраженіе—«желчный приступъ»—очень хорошо извѣстно и имъ широко пользуются; въ то же самое время оно даетъ поводъ думать, что главная вина въ печени, тогда какъ первую и главную роль играетъ при этомъ желудокъ. То, что въ просторѣчій называется желчнымъ приступомъ, можетъ происходить отъ самыхъ разнообразныхъ причинъ: онъ можетъ быть вызванъ неудобоваримыми или тяжелыми кушаньями, какъ напр.: свинина, гусь, утка, грибы, лососина, огурцы, мороженое, холодные напитки, вино, спиртные напитки или пиво, и въ этомъ случаѣ онъ является именно въ видѣ острой диспепсiи; или онъ можетъ происходить отъ задержки пищеваренія, вслѣдствіе испуга, возбужденія, простуды, утомленія и т. п. Онъ можетъ возникнуть при болѣзненномъ состояніи желудка, предшествующемъ сыннымъ лихорадкамъ, холерѣ, дифтериту, нѣміи или подагрѣ; или онъ можетъ также сопровождать хроническій бронхитъ, коклюшъ, чахотку или эмфизему. Желчные приступы появляются также у нѣкоторыхъ лицъ почти периодически отъ малѣйшей причины или, повидимому, безпричинно, причѣмъ бываетъ дрожь, зябкость, общее нездоровье, головная боль въ области лба, тошнота, рвота желчью или тягучею слизью, чувство неловкости и боль въ желудкѣ, съ чувствомъ пустоты и иногда позыва на пищу, но съ неспособностью принять ее; желто-блѣдный цвѣтъ лица; темноокрашенная моча, съ розовымъ или кирпичнымъ осадкомъ, зловоніе изо рта, обложенный языкъ. Если эти симптомы вообще жестоки и постоянны, то такіе приступы изрѣдка, но большею частью ошибочно называютъ «гастрическою лихорадкою», потому что лихорадочные симптомы являются только аксессуарами. Если онъ вызванъ жирными и неудобоваримыми кушаньями, то бываетъ сильное стѣсненіе въ желудкѣ, головокруженіе, тошнота и рвота сначала пищею, а затѣмъ желчью и слизью и нерѣдко сопровождающаяся или смѣняющаяся поносомъ; полное отвращеніе отъ всякой пищи и густо обложенный языкъ. Раздраженіе, иногда подострое воспаленіе желудка и большій или меньшій застой въ системѣ воротной вены, сопровождаютъ желчные приступы.

## Лѣченіе.

*Nux vomica*.—Пригодна особенно въ случаяхъ, вызванныхъ сидячимъ образомъ жизни, сильнымъ умственнымъ напряженіемъ, огорченіемъ или погрѣшностями въ дѣтѣ, особенно по отношенію къ вину и спиртнымъ напиткамъ. Запоръ служить другимъ показаніемъ. — По 1 приему черезъ 2 часа, пока симптомы не видоизмѣнятся, а затѣмъ черезъ 4 часа.

*Pulsatilla*.—Употребляется при подобной же серіи симптомовъ, но дѣйствуетъ лучше, если существуетъ ослабленіе кишечника и болѣе пригодна для лицъ кроткаго или чувствительнаго характера. — По 1 приему черезъ 2 часа, а затѣмъ черезъ 4 часа.

*Mercurius*.—Если которое нибудь изъ предыдущихъ лѣкарствъ не доставляетъ облегченія; употребляется также, если существуетъ тошнота или рвота, или мучительное чувство полноты, съ напряженіемъ въ головѣ, какъ будто она туго забинтована. — По 1 приему черезъ 3 часа.

*Tropaeolum*.—Когда рвота желчью вызывается простудою; сильная тошнота съ пароксизмами свободной и обильной рвоты и болью по всей головѣ какъ бы послѣ сильнаго ушиба. — По 1 приему черезъ 2 часа, пока симптомы не измѣнятся, а затѣмъ ежечасно.

*Cimicifuga*.—Туманъ въ головѣ и головокруженіе; нерасположеніе сосредоточиться на чемъ нибудь; чувство оступѣнія; боль въ глазахъ; боль въ головѣ острая и жестокая, или тупая съ полнотою, жаромъ и бѣненіемъ; отвращеніе отъ пищи; тошнота; внутреннее дрожаніе желудка; обморокъ; чувство подкатыванія подъ ложечкой; рвота или запоръ; боли въ членахъ. — По 1 приему черезъ 2—3 часа.

*Dioscorea*.—Сильно угнетенное состояніе духа; никакого желанія двигаться; сильная утомляемость; потеря силъ и пристрація; дрожаніе; сильная склонность къ зѣвотѣ и потягиванію; жестокая головная боль въ области лба; бѣлый языкъ; постоянная боль въ желудкѣ; значительныя колики; упорный запоръ или, гораздо чаще, желчный поносъ. — По 1 приему черезъ 2—3 часа.

*Gelsemium*.—Зябкость; колюція боли въ крестцѣ и членахъ; боль въ головѣ съ отяжелѣвшими глазами и вѣками; блѣдность; потеря силъ и пристрація; раздражительность; полная неспособность мыслить и заниматься; головная боль въ области лба; головокруженіе; обложенный языкъ; горькій вкусъ; чувство пустоты въ желудкѣ; непріятный запахъ изо рта; дурной вкусъ во рту; тупая боль въ кишкахъ; желчныя испражненія съ значительнымъ метеоризмомъ. — По 1 приему черезъ 2—3 часа.

*Iris versicolor*.—Чувство сонливости и зябкости, съ безпокойными ночами; уныніе; раздражительность отъ малѣйшихъ причинъ; языкъ какъ бы обваренный; тошнота; боль въ желудкѣ; рвота и пученіе; потеря аппетита; сильное переливаніе и урчаніе въ кишкахъ; потуги съ поносомъ; чувство жженія и зуда послѣ испражненія. — По 1 приему черезъ 3 часа.

*Podophyllum*.—Ознобъ при отходѣ ко сну, съ послѣдующимъ жаромъ и лихорадочнымъ состояніемъ; очень тяжелый, безпокойный сонъ; желтоватый цвѣтъ лица; головокруженіе; головная боль; налитое лицо; дурной или кислый запахъ изо рта; охота къ кислому; изжога; тошнота; рвота; желчный поносъ. — По 1 приему черезъ 3 часа.

*Arsenicum*, послѣ *Ipecacuanha*, если тошнота и позывы на рвоту продолжаютъ мучить больного; или вмѣсто *Ipecacuanha*, если рвота трудна и болѣзненна; позывы на рвоту безпрестанны и возобновляются при малѣйшемъ движеніи; общее нездоровье; большой беспокоитъ; сильнѣйшая жажда съ отвращеніемъ отъ питья или желаніемъ выпить лишь небольшое количество и сильная слабость. Далѣе, если желчная колика и поносъ сопровождаютъ приступы, или если они предшествуются, или сопровождаются жестокой нервной головной болью.—*По 1 приему черезъ часъ, пока симптомы не изменятся, а затѣмъ черезъ 3 часа. Въ очень тяжелыхъ случаяхъ приемы можно повторять черезъ полчаса.*

*Veratrum*.—Если *Arsenicum* доставляетъ облегченіе только отчасти. Онъ пригоденъ въ тяжелыхъ случаяхъ желчной рвоты, сопровождаемой мучительною головною болью, предшествуемой или сопровождаемой обильнымъ выдѣленіемъ блѣдной мочи или когда, вслѣдствіе жестокости припадка, случается обморокъ.—*По 1 приему черезъ 1/2—1—2 часа.*

*Aconitum* должно дать передъ всякимъ другимъ лѣкарствомъ, если желчные приступы сопровождаются лихорадочнымъ состояніемъ, горячею сухою кожею и дрожью, когда больной хоть нѣсколько раскроется.—*По 1 приему ежечасно до исчезновенія лихорадочныхъ симптомовъ.*

*China* съ успѣхомъ можно дать въ концѣ всякаго тяжелаго желчнаго приступа. Она также полезна въ началѣ для тѣхъ, кто привыкъ принимать каломель или ртутные препараты;—въ болотистыхъ мѣстностяхъ весною или осенью, или когда организмъ былъ ослабленъ кровопусканіемъ или слабительными, и когда существуетъ равнодушіе къ пищѣ и позывъ на возбуждающія; кислый или горькій вкусъ; нездоровье; бессонница; полнота; метеоризмъ; отрыжка; сильная слабость; чувствительность къ сквозному вѣтру; безпокойный сонъ. Иногда бываетъ полезна въ перемежку съ *Veronica*.—*Черезъ 3—4 часа по 1 приему.*

*Hepar sulfuris*.—Цѣнное средство въ хроническихъ случаяхъ, особенно если раньше давали щедрыя дозы *Mercurius*; позывъ на возбуждающія; тошнота; рвота кислою, желчною или слизистою жидкостью; боль въ животѣ; чувство полноты и раздутія, съ желаніемъ распустить платье.—*По 1 приему на ночь и утромъ или черезъ каждые 3—4 часа.*

*Диета и режимъ*.—Правила для «разстройства пищеваренія» вполне приложимы и къ данному заболѣванію, равно какъ и къ «желтухѣ» и «воспаленію печени». Во время приступа полное отвращеніе отъ всякаго рода пищи достаточно показываетъ, что желудокъ не въ состояніи принимать или переваривать пищу.

Какъ только возвращается аппетитъ, можно выпить чашку слабого чернаго чая съ сухимъ хлѣбомъ; пища должна быть очень легкою и простою и должна приниматься часто, но въ небольшихъ количествахъ въ теченіе нѣсколькихъ дней.

### Ипохондрія.

Ипохондрическія и истерическія заболѣванія—угнетенное состояніе духа.

Эти мучительные результаты застарѣлаго или тяжелаго разстройства пищеварительныхъ функцій почти всегда находятся въ связи съ такъ называемымъ «хроническимъ катарромъ желудка» и нѣрѣдко даютъ ключъ къ лѣченію болѣзни. Нѣтъ ничего ошибочнѣе, какъ считать ихъ за перво-

начальныя болѣзни мозга и нервной системы. Угнетенное состояніе духа можетъ быть слѣдствіемъ разстройства или нервовъ или слизистой оболочки желудка, но въ каждомъ случаѣ оно имѣетъ свои характерныя черты; если мѣстоны болѣзни служатъ нервы, то результатомъ является безпокойство, тоска, внезапные припадки сильного возбужденія, сильнѣйшая раздражительность, нетерпѣніе и уныніе, съ рѣзкими выходками; если разстроена слизистая оболочка, то сильнѣйшее угнетеніе духа находится въ связи съ вялостью, полною протраціей, бездѣятельностью и апатіей.

### Лѣченіе.

*Nux vomica.* — Противъ всякаго почти вида нервнаго, истерическаго или ипохондрическаго разстройства, все равно, характеризуется-ли оно апатіею, или раздражительностію, но особенно въ послѣднемъ случаѣ; глубокое уныніе съ отвращеніемъ отъ жизни, угрюмостью и неохотою ко всякаго рода труду или напряженію; сильнѣйшая чувствительность и отвращеніе къ открытому воздуху; припадки обморока послѣ малѣйшаго напряженія, особенно на открытомъ воздухѣ, или головокруженіе; чувство оглушенія; черныя пятна передъ глазами; чувство тяжести въ тѣлѣ съ утомляемостью, вялостью и склонностью постоянно лежать, отчего симптомы облегчаются; исхуданіе, утомленіе и усталость утромъ послѣ сна; раздражительность, не дающая больному покоя даже ночью; сонливость по утрамъ, послѣ обѣда, или вечеромъ, съ бессонницею ночью; желтоватый или желтый цвѣтъ кожи; тяжесть головы съ давящею, тянущею или распирающею болью; сильная боль въ передней части головы; или боль, часто острая и пронизывающая, какъ бы отъ остраго инструмента, глубоко въ мозгу; опуханіе и краснота вѣкъ и красное припуханіе глазъ, особенно по утрамъ; судорожныя, сводящія, сверлящія или давящія боли въ области желудка, въ подреберьяхъ и подъ ложечкою; сильнѣйшая чувствительность подложечной ямки къ давленію; запоръ съ медленнымъ и вялымъ дѣйствіемъ кишекъ; темныя, твердыя, сухія, обильныя, но рѣдкія испражненія, или смѣшанныя, жидкія и комковатыя испражненія, особенно если существуетъ предрасположеніе къ геморрою; частое выдѣленіе блѣдной, водянистой мочи; тянущія и ревматическія боли въ спинѣ къ ночи; боли какъ бы отъ ушиба въ поясницѣ и спинѣ; онѣмѣніе рукъ ночью. — *По 1 приему 3 или 4 раза въ день.*

*China.* — Противъ разстройства, вялости или притупленія умственныхъ способностей; большой легко выходитъ изъ себя, предается унынію и мысли о томъ, что ему суждено быть несчастнымъ; слабость пищеваренія; бездѣятельность съ дурнымъ расположеніемъ духа и метеоризмомъ; послѣ ѣды: хроническое разслабленіе кишечника; жидкія, желтоватая или клейкія испражненія, или изверженіе непереваренной пищи, или блѣдныя испражненія съ темноокрашенной мочою; небольшія, комковатыя испражненія; недостатокъ мышечной силы въ кишкахъ, иногда чувства бываютъ очень острыми; бессонница отъ мрачныхъ мыслей или галлюцинацій, или сонъ сильно нарушается страшными, болѣзненными сновидѣніями, преслѣдующими больного и по пробужденіи; частая перемѣна положенія и метаніе въ постели. — *По 1 приему 3 раза въ день.*

*Phosphorus.* — Особенно пригоденъ для нѣжныхъ и въ высокой степени истеричныхъ женщинъ, бѣлокуроухъ и худощаваго, нѣжнаго сло-

женія; показуется при дурномъ расположеніи духа съ отвращеніемъ отъ умственного или физическаго напряженія; уныліе; предчувствіе смерти; боязнъ потерять рассудокъ или заразиться; или передъ воображаемымъ несчастіемъ; сильная острота всѣхъ чувствъ.—*По 1 приему на ночь и утромъ.*

*Serica* оказываетъ услуги во многихъ упорныхъ и застарѣлыхъ случаяхъ, особенно у женщинъ, когда они осложнены истеріей; больная вся предается унынію и боязни за свою жизнь, боязливому надзору за своимъ здоровьемъ и отвращенію отъ занятій по хозяйству и т. п. и часто бываетъ вполне равнодушна ко всѣмъ, кромѣ самой себя.—*3 раза въ день по 1 приему.*

*Calcarea* показуется при угнетенномъ состояніи духа, съ расположеніемъ къ слезамъ; приливы крови съ приступами тоски и сердцебиенія или болѣзненнымъ ощущеніемъ въ области сердца; общее нездоровье попеременно съ хорошимъ расположеніемъ духа или весельемъ; признаки невыразимой тоски, страха или мучительныхъ галлюцинацій, когда больной предоставленъ самому себѣ или во время бурной погоды; робость, вздрагиваніе при каждомъ звукѣ и боязнъ воровъ и насилія; недовольство своимъ здоровьемъ.—*По 1 приему 2 раза въ день.*

*Silicea* оказываетъ большую услугу въ упорной ипохондріи, въ особенности если больного легко пугаетъ шумъ, или если существуетъ постоянная тоска и возбужденіе, слабость памяти, неспособность соображать, угрюмость и молчаливость, сильная раздражительность и склонность выходить изъ себя при противорѣчій, или сильнѣйшее недовольство жизнью; спутываніе мыслей; головная боль каждое утро; боль отъ затылка до макушки; жаръ въ головѣ, особенно во лбу; рвущія или перескакивающія боли или бьющая головная боль съ приливомъ крови къ мозгу; временное ухудшеніе или ослабленіе зрѣнія; помраченіе зрѣнія или туманность его при чтеніи; краснота глазъ и слипаніе вѣкъ ночью; сильный свѣтъ болѣзненъ для глазъ; кровотеченіе изъ носу, постоянное водянистое истеченіе изъ носу; постоянное чиханіе; тугость слуха; сыпь на губахъ или опуханіе подчелюстныхъ железъ; зубная боль по ночамъ, усиливающаяся отъ горячаго или холоднаго; болѣзненность языка или сухость рта; недостатокъ вкуса или горькій вкусъ; кислая отрыжка или изжога, или боли въ желудкѣ или кишкахъ, или рвота послѣ ѣды; тошнота каждое утро; колики съ запоромъ, прозительныя или рѣзкія боли въ кишкахъ; вздутіе живота; трудное отхожденіе вонючихъ газовъ; твердые испражненія, съ постояннымъ позывомъ или запоръ съ твердыми, комковатыми испражненіями, выдѣляющимися медленно и съ трудомъ; испусканіе мочи въ постели подъ себя; удушливый кашель по ночамъ; колотье въ груди и затрудненное дыханіе; онѣмѣніе рукъ отъ лежанія на нихъ; дрожаніе колѣнъ; противный запахъ отъ ногъ; холодныя ноги; потѣнія ногъ или судороги въ ногахъ, особенно во время отдыха и послѣ напѣрженія.—*По 1 приему 3 раза въ день.*

*Aurum metallicum.*—Неспособность сосредоточить свои мысли, съ мучительною головной болью послѣ малѣйшаго умственного напряженія и ощущеніе, какъ будто мозгъ разорванъ на куски; болѣзненная грусть; томительное безпокойство; тоскливое, капризное настроеніе духа и боязнъ смерти. Часто оказываетъ большую услугу противъ припадковъ истеріи.—*По 1 приему 2—3 раза въ день.*

*Lachesis* показуется особенно въ томъ случаѣ, когда больного преслѣдуетъ мысль, что онъ составляетъ предметъ отвращенія, подозрѣнія

или ненависти для окружающих его. — По 1 приему утромъ и вечеромъ.

*Sulfur* пригодна при бездѣтельности ума и тѣла или разбросанности мыслей или разсѣянности и при отсутствіи рѣшимости; также когда угнетенное состояніе духа находится въ связи съ болѣзненнымъ тоскою, сильнѣйшимъ безпокойствомъ за будущее, относительно своего здоровья и дѣлъ; ошибочныя или преувеличенныя представленія о данныхъ предметахъ; общая разбитость безъ видимой причины; внезапныя припадки жестокаго возбужденія и періодическіе возвраты сильнѣйшей нетерпѣливости, безпокойства, раздражительности и нетерпѣнія, когда бываетъ также ощущеніе полноты и тяжести подъ ложечкой; привычный запоръ, головная боль и боль въ темени; тупость и тяжесть головы, такъ что больной не можетъ напрягать свои умственныя способности или въ высшей степени утомляется и истощается подобнаго рода напряженіемъ; расположеніе къ геморрою; или когда существуютъ хроническія сыпи и заболѣванія кожи.—По 1 приему на ночь и утромъ.

*Acidum nitricum*.—Болѣзненная желтизна лица, особенно вокругъ глазъ, которые кажутся ввалившимися; припухлость вокругъ глазъ при пробужденіи; кислый и сладкій вкусъ; недостатокъ аппетита; быстрая насыщаемость; охота только къ селедкамъ, къ жирному или къ землѣ, мѣлу, или извести; отвращеніе особенно къ вареной пицѣ, къ сладкому, къ хлѣбу; урчаніе въ животѣ; сильная зѣвота, вялость, слабость въ колѣняхъ и локтяхъ.—По 1 приему 3 раза въ день.

*Cicuta*.—Сильная охота къ углю или золѣ; мертвенно блѣдное лицо; подверженность дрожанію и истерическимъ спазмамъ.—По 1 приему 3 раза въ день.

*Graphites*.—Блѣдное, желтое лицо со слабыми глазами; соленый, горькій или кислый вкусъ; сильное желаніе пива, чтобы уменьшить внутренній жаръ; отсутствіе аппетита или волчій аппетитъ, съ послѣдующею тошнотою и головокруженіемъ; отвращеніе отъ теплой пищи, отъ соленого, жидкостей вообще, отъ мяса и рыбы. Больнаго можно, впрочемъ, заставить ѣсть мясо и, пока онъ его ѣсть, оно кажется ему порядочнымъ; сильная жажда.—По 1 приему на ночь и утромъ.

*Argentum nitricum*.—Чернильный, металлическій или мѣдный вкусъ; пища имѣетъ вкусъ соломы; непреодолимое желаніе сахару; дрожаніе и біеніе въ желудкѣ; болѣзненный видъ; осунувшееся, блѣдное, синеватое, старческое лицо; кожа кажется туго натянутою на кости лица; холодъ въ животѣ; сильная склонность ко сну по вечерамъ; помраченіе и отуманеніе мозга; слабость и уныніе; больной не рѣшается ничего предпринять изъ боязни неудачи; частое, неудержимое урчаніе, какъ-бы кваканіе лягушекъ, въ кишкахъ.—По 1 приему на ночь и утромъ.

#### Добавочное лѣченіе и діета.

Ни при одномъ заболѣваніи не требуется такъ строго держаться правилъ діеты, какъ при разстройствѣ пищеварительной системы, будь оно функціональное или органическое; больной поэтому въ такихъ случаяхъ долженъ устанавливать свой режимъ возможно ближе къ правиламъ, изложеннымъ въ началѣ настоящаго руководства и тщательно избѣгать всего, что, будучи позволительно вообще, непригодно для него въ частности.

Такимъ образомъ въ нѣкоторыхъ тяжелыхъ формахъ разстройства



пищеварения бываетъ необходимымъ разрѣшить употребленіе мяса только черезъ день или черезъ два дня, или вполнѣ воспретить его на нѣкоторое время или замѣнить его мучнистою пищею, рыбою, или менѣе раздражающими видами животной пищи, наприм., цыплятами. Въ другихъ формахъ, особенно когда больной сильно страдаетъ отъ метеоризма, слѣдуетъ воспретить пищу растительную. Затѣмъ бываютъ случаи, характеризующіеся преобладаніемъ желчныхъ симптомовъ или чрезмѣрнымъ отдѣленіемъ желчи, въ которыхъ не допустимы молоко, яйца, масло и всякаго рода жирныя вещества. Прѣсный хлѣбъ зачастую оказывается болѣе удобоваримымъ, чѣмъ приготовленный обычнымъ способомъ. Выпадаютъ, однако, случаи, когда первый не переносится больнымъ. Въ такихъ случаяхъ хлѣбъ, приготовленный помощью нѣмецкихъ дрожжей, часто оказывается болѣе удобоваримымъ.

Больной вообще долженъ воздерживаться отъ суповъ и отъ всего, что имѣетъ склонность пучить животъ, напр., большія количества теплыхъ жидкостей; онъ не долженъ давать полную волю своему аппетиту и долженъ тщательно избѣгать поздняго засиживанія, ненужнаго утомленія и сильнаго умственнаго напряженія или тоски; онъ долженъ также удѣлять достаточно времени упражненію на открытомъ воздухѣ и воздерживаться отъ упорной мысли о своемъ нездоровьѣ или отъ мрачныхъ мыслей.

Однимъ изъ наиболѣе вѣрныхъ и простыхъ вспомогательныхъ средствъ является холодная или тепловатая вода, или древесный уголь Belloc'a или Bragg'a.

Пепсинъ, панкреатическая эмульсія, панкреатинъ и тресковый жиръ иногда оказываются полезными въ упорныхъ случаяхъ желудочнаго катарра. Препараты Либиха, мясная мука или препараты Ridge'a могутъ быть съ успѣхомъ употребляемы какъ пищевыя вещества, даже когда не пригодно все другое.

#### Отдѣльныя частности относительно діеты и проч.

а) Раздраженіе нервовъ желудка требуетъ уменьшенія количества пищи, равно какъ всѣхъ ея раздражающихъ или возбуждающихъ свойствъ.

*Животная пища*, въ ограниченныхъ количествахъ и просто приготовленная, должна быть предпочитаема растительной; въ высокой степени питательная мучнистая діета стоитъ рядомъ съ первой по своему благотворному вліянію. Но въ каждомъ отдѣльномъ случаѣ желательнo было бы наблюдать, какой родъ пищи усваивается наиболѣе легко, и дѣйствовать въ этомъ направленіи. Не слѣдуетъ довѣрять непосредственнымъ ощущеніямъ, но скорѣе реакціонному теченію болѣзни. Одна предосторожность примѣнима къ любому роду пищи, — это чтобы она постоянно принималась въ очень умѣренномъ количествѣ.

*Вода*, — единственное допустимое вообще питье, но она не должна быть слишкомъ холодною и, если спазмъ желудка появляется какъ результатъ питья воды, то ее нужно пить температурою 8—10° P., съ десертною ложкою французской воды.

Горячихъ напитковъ слѣдуетъ избѣгать или принимать ихъ лишь когда они остынутъ, и отнюдь не со щелочами или сердечными средствами.

*Упражненіе* должно назначать очень осторожно, потому что хотя

беспокойство, которое характеризуетъ этотъ родъ заболѣванія, будетъ побуждать больного къ активному физическому напряженію, но въ очень тяжелыхъ случаяхъ онъ не обладаетъ достаточной энергіей, чтобы выдержать это напряженіе безъ чувства тяжести подъ ложечкой, уменьшенія аппетита, иногда полной потери его и тошноты. Но такъ какъ пребываніе на чистомъ воздухѣ въ хорошую погоду въ высокой степени благотворно, то ѣзда въ экипажѣ много значитъ для укрѣпленія организма, дѣлая его способнымъ выдержать болѣе активное напряженіе. Долгіе разговоры возбраняются. Не должно допускать никакого напряженія ранѣе двухъ часовъ послѣ ѣды или незадолго до нея.

Слѣдуетъ избѣгать вѣтра и сырой туманной холодной погоды.

*Отдыхъ* и *сонъ* въ тяжелыхъ случаяхъ необходимы, но слѣдуетъ строжайшимъ образомъ соблюдать правильность и границы дня и ночи, предписанныя природою и переименованныя обычаемъ въ раннее вставаніе; не слѣдуетъ также позволять, какъ правило, ѣду прежде, чѣмъ будетъ окончена процедура одѣванія; въ нѣкоторыхъ случаяхъ разрѣшается чашка слабаго какао или слабаго чернаго чая.

Растираніе кожи благотворно въ большинствѣ случаевъ, предшествуемое тепловатымъ обтираніемъ губкою всего тѣла ежедневно утромъ.

б) Разстройство слизистой оболочки желудка.—Такъ какъ эта разновидность характеризуется отсутствіемъ аппетита и полнымъ отказомъ отъ пищи, то количество предписанной пищи должно до высокой степени зависѣть отъ склонности къ ѣдѣ. Едва-ли можно опасаться, чтобы больной допустилъ излишество въ діетѣ. При постепенномъ возвратѣ аппетита, количество пищи должно быть разумно ограничено.

*Молоко* и *мучнистая пища*—первое въ особенности—болѣе всего пригодны для подобнаго рода больныхъ. Мясо должно быть вполнѣ оставлено, пока не окрѣпнутъ пищеварительныя отправленія; тогда можно назначать черезъ 3—4 дня цыплятъ и т. п. легкую животную пищу—или, если реакціонная сила значительна, доходить постепенно до баранины или говядины, просто приготовленныхъ. Не разрѣшаются никакіе возбуждающіе ингредиенты.

*Вода* въ этомъ случаѣ единственное законное питье, но нѣтъ необходимости соблюдать тѣ-же самыя правила относительно температуры. Горячіе напитки вообще возбраняются въ началѣ болѣзни, хотя въ данномъ случаѣ они не такъ строго возбраняются, какъ въ первомъ видоизмѣненіи этой болѣзни.

*Мощионъ* обыкновенно сопровождается очень благотворными результатами. Его, впрочемъ, слѣдуетъ предписывать съ умѣренностію и съ предосторожностями противъ быстрыхъ перемѣнъ температуры или неблагоприятной погоды, на вліянія которыхъ больной бываетъ очень отзывчивъ. Изнѣженность, кутаніе и снисхожденіе къ болѣзненной вялости пациента возбраняются.

*Тепловатый компрессъ* на ночь и фланелевый поясъ днемъ оказываютъ большую услугу.

### Недостатокъ аппетита.

Онъ былъ по необходимости разобранъ уже раньше, при «Разстройствѣ пищеваренія»; мы намѣрены теперь разобрать его, какъ одинъ изъ руководящихъ симптомовъ. Въ громадномъ большинствѣ случаевъ, его можно приписать неправильному образу жизни, неполному разжевы-

ванію пици, злоупотребленію тоническими и другими лѣкарствами въ большихъ и повторныхъ дозахъ, сидячему образу жизни и отсутствію достаточнаго упражненія на вольномъ воздухѣ.

Часто удаленіе производящихъ причинъ вызываетъ излѣченіе. Больные должны избѣгать создаванія себѣ искусственнаго аппетита и приниманія хотя бы малѣйшаго количества пици, пока не почувствуется ясный позывъ на нее. Привычка пить чай чуть-ли не каждые два часа, часто бываетъ причиною недостатка аппетита и расстройства пищеваренія.

Другою причиною является обильное питье во время обѣда, разжижающее слюну и желудочный сокъ и дѣлающее ихъ менѣе пригодными для цѣлей пищеваренія.

Другія причины — привычка спать послѣ обѣда, плотно ужинать передъ отходомъ ко сну и неумѣренность въ винахъ, спиртныхъ напиткахъ, чаѣ или кофе, — особенно въ послѣднемъ.

Перемѣна времени обѣда и избѣганіе слишкомъ долгаго промежутка между ними иногда устраняютъ это заболѣваніе.

Въ другихъ случаяхъ раннее вставаніе, сильное вниманіе къ діетѣ, воздержаніе отъ жирной или сильно приправленной пици вмѣстѣ съ ежедневнымъ употребленіемъ чистой холодной воды — одинъ стаканъ за часъ до завтрака и другой передъ отходомъ ко сну — бываетъ достаточнымъ для приведенія ослабленныхъ пищеварительныхъ функцій къ ихъ нормальному состоянію.

Когда мы не можемъ распознать истинную причину этой болѣзни или когда вниманіе къ режиму или измѣненіе діеты, смотря по индивидуальнымъ особенностямъ, не вызываетъ хорошихъ послѣдствій, мы обыкновенно находимъ, что недостатокъ аппетита связанъ съ другими симптомами расстройства, которые помогаютъ намъ при выборѣ лѣкарства.

### Лѣченіе.

*Nux vomica* — главное средство, когда недостатокъ аппетита можетъ быть приписанъ позднему отходу ко сну, привычному употребленію вина или кофе, или усидчивому и трудолюбивому образу жизни; также когда это расстройство остается послѣ выздоровленія отъ тяжелой болѣзни, напр., отъ лихорадки, и когда на лицо слѣдующіе симптомы: сухость рта, бѣлый обложенный языкъ съ трещинами, или клейкая слизь во рту; потеря вкуса; изжога; безвкусіе пици; скопленіе слюны во рту; отвращеніе къ пищѣ; запоръ; туманъ въ головѣ или головокруженіе, какъ бы отъ отравленія; потеря памяти; трудность сосредоточиванія; тяжесть въ задней части головы; звонъ въ ухахъ; тяжесть и боль въ членахъ; неловкость и чувство игры или подергиванія сухожилій въ икрахъ или судорога, безпокойство и раздражительность — причемъ симптомы ухудшаются по утрамъ или во время сырой погоды. (См. также *Kreosot*). — По 1 приему 3 или 4 раза въ день.

*Chamomilla*. — Часто полезна послѣ *Nux vomica*, если весь рядъ симптомовъ не былъ удаленъ. Безпокойный сонъ; чувство полноты и боли въ головѣ; жаръ и краснота лица; лихорадочное состояніе; густо обложенный языкъ, желтоватый, шероховатый и растрескавшийся; обшая чувствительность или раздражительность нервной системы; горькій вкусъ; рвота желчью или зеленоватою слизью; позывы на рвоту; желтоватый цвѣтъ лица; вздутіе живота, съ зеленоватыми, жидкими испраж-

неніями или, наоборотъ, неестественный аппетитъ, позывъ на сырыя овощи или кофе и отвращеніе къ пиву или бульону.—*По 1 приему 3—4 раза въ день.*

*Pulsatilla*.—Это специфическое лѣкарство при заболѣваніяхъ, происходящихъ отъ чрезчуръ обильной и жирной пищи, напр., свинина, утка, гусь или пирожное; или отъ кушаній, вызывающихъ метеоризмъ, какъ, напр., овощи; или отъ пищи, при приготовленіи которой употреблялось прогорѣвшее масло или сало. Болѣе непосредственныя показанія: бѣловатый языкъ съ трещинами; горькій, соленый или гнилой вкусъ во рту; клейкость рта; зудъ, шероховатость или жженіе въ верхней части глотки; горькая отрыжка; изжога; соленая или кислая рвота; отвращеніе отъ теплой пищи или мяса, равно какъ отъ масла и всякой сытной пищи; потеря вкуса; вздутіе живота; чувство растяженія подъ ребрами; урчаніе въ кишкахъ; замедленныя или трудныя испраженія или поносъ; зѣвота и потягиваніе; усиленіе симптомовъ къ вечеру (въ противоположность *Nux vomica*). Это лѣкарство очень пригодно для кроткаго лимфатическаго сложенія и также когда существуетъ своеобразная чувствительность съ неохотою къ разговору и плаксивое настроеніе; такъ же когда причиною служитъ несовершенное разжевываніе пищи, равно какъ когда существуетъ замѣтное отвращеніе къ табаку, позывъ на лежалыя сливы, масло, хлѣбъ и фрукты; большой самъ не знаетъ, чего ему хочется; желаніе пива или спиртныхъ напитковъ; блѣдный или блѣдно-желтый цвѣтъ лица.—*По 1 приему 3 раза въ день.*

*China*. — Недостатокъ аппетита во время туманной погоды, когда воздухъ насыщенъ нездоровыми испареніями, или по сосѣдству съ болотистыми мѣстностями. Опущеніе постоянной сытости, съ равнодушіемъ къ пищѣ и отсутствіемъ нормальной жажды; языкъ растрескавшийся и покрытъ желтымъ или бѣлымъ налетомъ; чувство пустоты и пученія въ желудкѣ, въ особенности какъ результатъ чая; отрыжка послѣ ѣды; охота къ сильно приправленной пищѣ, кислотамъ, перцу и другимъ приправамъ; общая слабость съ желаніемъ лежать; неспособность оставаться долго въ одномъ положеніи; неприятное чувство сухаго жара или дрожи и чувствительности къ свѣжему воздуху; позднее засыпаніе или прерывистый сонъ; общее чувство нездоровья, съ угрюмостью и капризностью.—*По 1 приему 3 раза въ день.*

*Ipecacuanha*. — Тошнота или рвота, безъ обложенія языка, съ отвращеніемъ отъ пищи. Табакъ, даже для курильщиковъ, имѣетъ тошнотворный вкусъ и вызываетъ рвоту. Это средство полезно также, когда испорченный аппетитъ происходитъ отъ привычки пичкать, особенно дѣтей; если достигается только частичное облегченіе, то вслѣдъ за нимъ можетъ слѣдовать *Pulsatilla*.—*По 1 приему 3 раза въ день.*

*Antimonium crudum*.—Сильная склонность къ тошнотѣ и ко рвотѣ, съ обложеннымъ языкомъ, недостаткомъ аппетита, сухостью рта, съ сильною жаждою, особенно ночью; скопленіе слизи въ горлѣ съ постоянными попытками откашляться; часто отрыжка пищею скоро послѣ ѣды; боль или неприятная полнота въ области желудка, часто съ чувствительностью къ вѣшнему давленію. Въ свѣжихъ случаяхъ это лѣкарство очень дѣйствительно и если облегченіе наступаетъ не скоро, то нужно прибѣгнуть къ слѣдующему лѣкарству.—*По 1 приему 3 раза въ день.*

*Bryonia*. — Въ свѣжемъ разстройствѣ желудка, съ недостаткомъ аппетита; когда жажда бываетъ больше днемъ, чѣмъ ночью, съ сухостью въ горлѣ, распространяющеюся на глотку; зябкость; желтый,

темнобурый или бѣлый растрескавшійся языкъ; запоръ; ухудшеніе во время сырой погоды или западныхъ вѣтровъ. — *По 1 приему 3 раза въ день.*

*Ignatia.*—Очень небольшой или капризный аппетитъ, и какъ скоро съѣдено небольшое количество пищи, нѣтъ больше ни къ чему охоты, пища становится положительно неприятною и отрыгивается въ видѣ горькой жидкости. Любимою пищею обыкновенно бываетъ хлѣбъ, масло и сыръ; можетъ быть стремленіе къ вину, водкѣ, фруктамъ или молоку; особенное отвращеніе къ теплой пищѣ и къ мясу. Слюнотеченіе изо рта на подушку во время сна.—*По 1 приему 3 раза въ день.*

*Iris.*—Сверлящая боль или сильное жженіе въ желудкѣ, усиливающаяся отъ холодной воды, облегчающееся отъ принятія пищи. Особенно годится для страдающихъ желчнымъ поносомъ. — *По 1 приему 3 раза въ день.*

*Carbo vegetabilis.*—Постоянная боль отъ скопленія газовъ, отхождение которыхъ облегчаетъ лишь отчасти, такъ какъ они скоро вновь скопляются; изжога; горькій или кислый вкусъ; любимая прежде пища становится неприятной; отвращеніе къ жирному мясу, маслу и молоку; желаніе чего-нибудь сладкаго или соленого и кофе; сѣровато-желтый цвѣтъ лица и сильная блѣдность.—*По 1 приему 3 раза въ день.*

*Plumbum.*—Мертвенное, мертвенно-блѣдное, свинцовое, печальное выраженіе лица; больной выглядитъ значительно старше своихъ лѣтъ; потеря аппетита; отсутствіе жажды; позывъ на рвоту; отвращеніе отъ пищи; упорный запоръ.—*По 1 приему 3 раза въ день.*

*Aletris.*—Отвращеніе отъ всякой пищи; тошнота, но безъ рвоты; запоръ, обморожъ, головокруженіе; малѣйшее количество пищи причиняетъ сильную боль въ желудкѣ. Очень пригодно для тѣхъ, слабость которыхъ увеличена отъ чрезмѣрнаго занятія.—*По 1 приему 3 раза въ день.*

*Xanthoxyllum.*—Чувствуется жаръ во рту, съ дурнымъ вкусомъ; желтый, обложенный языкъ; флюктуакція въ желудкѣ съ тошнотою и отрыжкой; обильное слюнотеченіе; тяжесть головы; звонъ въ ушахъ; нервозность, пугливость и раздражительность. — *По 1 приему 3 раза въ день.*

*Hydrastis.*—Чувство слабости и замиранія подъ ложечкой, видимому неизлѣчимо; послѣ пищи тяжесть, тошнота и сильное, продолжительное сердцебиеніе, съ кислою отрыжкой. Хроническій и упорный запоръ, причемъ кишечникъ опорожняется лишь 1—2 раза въ недѣлю и то съ жестокимъ жженіемъ и значительною болью, остающеюся нѣкоторое время и часто вызывающею обморокъ. — *По 1 приему 3 раза въ день.*

*Hepar sulfuris.*—Полезно въ хроническихъ случаяхъ недостатка аппетита, съ разстройствомъ пищеваренія отъ малѣйшихъ причинъ, не смотря на самое тщательное соблюденіе діеты. Показывается при охотѣ къ сильно приправленнымъ блюдамъ, къ кислому и къ вину; тошнота, склонность ко рвотѣ, особенно по утрамъ и запоръ часто съ коликою. Это средство одно изъ главныхъ противоядій противъ *Mercurius* и потому очень пригодно для заболѣвавшей желудка, происходящихъ отъ долговременнаго употребленія каломеля или другихъ ртутныхъ препаратовъ.—*По 1 приему утромъ на тощакъ, въ теченіе 10-ти дней, если улучшеніе или перемѣна не наступитъ раньше; затѣмъ пауза въ 4 дня и, если появится улучшеніе, вновь начать тѣмъ же порядкомъ до положительнаго облегченія или перемѣны.*

*Lachesis* пригодна вслѣдъ за *Нерар* въ упорныхъ случаяхъ, когда больной жалуется на продолжительный запоръ и если симптомы ухудшаются отъ кислаго питья.—*По 1 приему утромъ на тошакъ.*

*Acidum sulfuricum* полезна при испорченномъ аппетитѣ со слабостью пищеваренія отъ привычнаго злоупотребленія спиртными напитками, или отъ ослабляющей потери соковъ, напр., крови, или вслѣдствіе чрезмѣрныхъ занятій; ѣдкій или гнилой вкусъ во рту; сухой языкъ; жжение и зудъ въ глоткѣ, похожее на изжогу; дурной запахъ изо рта, особенно утромъ; маленькія бѣлыя пятнышки во рту; неприятное чувство колотья въ горлѣ, часто бывающее ночью, и беспокойный сонъ. Въ застарѣлыхъ случаяхъ этой болѣзни слѣдуетъ, если можно, посоветоваться съ врачомъ-гомеопатомъ.—*По 1 приему 2—3 раза въ день.*

*Kreosot* оказываетъ услуги во время выздоровленія, при полномъ отсутствіи аппетита, или если есть желаніе ѣсть, но пища всякого рода не насыщаетъ и не доставляетъ удовольствія; или если аппетитъ очень малъ, съ различными симптомами разстройства пищеваренія послѣ ѣды или питья.—*По 1 приему утромъ и вечеромъ.*

*Диета и режимъ*—какъ указано при «разстройствѣ пищеваренія».

### Метеоризмъ. (Вѣтры).

Это заболѣваніе, вмѣстѣ со страданіями, которыя оно влечетъ за собою, случается обыкновенно у лицъ со слабымъ пищевареніемъ и многіе также страдаютъ имъ немедленно послѣ простуды; оно является также обычнымъ результатомъ погрѣшностей въ діетѣ и слишкомъ частой невоздержности въ овощахъ и фруктахъ. Болѣзненное чувство полноты послѣ ѣды обычно при разстройствѣ пищеваренія; иногда растяженіе отъ вѣтровъ бываетъ однимъ изъ наиболѣе выдающихся симптомовъ. Они бываютъ главнымъ образомъ въ желудкѣ или кишкахъ и происходятъ отъ бродящихъ или разлагающихся веществъ въ принятой пищѣ. Характеръ метеоризма измѣняется смотря по роду пищи, содержащейся въ желудкѣ или кишкахъ. Разложеніе бѣлковыхъ веществъ вызываетъ отдѣленіе сѣроводорода съ его характернымъ запахомъ; разложеніе жировъ — кислую отрыжку; сладостей — изжогу отъ укуснаго броженія. Появляется неприятное чувство растяженія, затрудненное дыханіе и замедленное или неправильное біеніе сердца. У женщинъ, въ высокой степени истеричныхъ, метеоризмъ часто возникаетъ въ кишкахъ въ очень сильной степени совершенно независимо отъ броженія или разложенія, причемъ животъ бываетъ иногда громадно вздутъ, дыханіе значительно затруднено и вызывается сильное раздраженіе желчнаго пузыря. Эта послѣдняя форма находится въ связи съ другими нервными заболѣваніями.

Предосторожности, необходимыя для страдающихъ метеоризмомъ.

Лучшія предохранительныя мѣры—это: остерегаться простуды, сырости или очень холодныхъ напитковъ; не наполнять желудокъ большимъ количествомъ теплой жидкости, особенно крѣпкаго чая или кофе. Каждый больной долженъ самъ заботиться о своемъ пищевареніи, тщательно избѣгая всякой пищи, которая, по его опыту, вызываетъ метеоризмъ. Слѣдуетъ также избѣгать сидячаго образа жизни и посвящать известную часть дня прогулкѣ на чистомъ воздухѣ.

*China*, если болѣзнь можно приписать чаю или теплымъ напиткамъ, выпитымъ спустя 1—2 часа послѣ обильнаго обѣда, которымъ былъ нарушенъ процессъ пищеваренія; или слабости отъ кровоточенія, или постоянного употребленія слабительныхъ; разстройство пищеваренія, причиненное пучащей пищей, съ болѣзненнымъ растяженіемъ и вздутіемъ желудка; послѣ питья испытывается холодъ или дрожь. — *По 1 приему черезъ 3 часа до улучшенія или перемѣны; но если послѣдній симптомъ не уступаетъ Chin'н, то приблннуть къ:*

*Arsenicum*.—Холодъ и дрожь не облегчены *хиною*; всякаго рода холодная пища вызываетъ ухудшеніе. — *По 1 приему 3 раза въ день.*

*Nux vomica*.—Метеоризмъ сопровождается чувствомъ давленія подъ ложечкой, причиняющимъ прерывистое дыханіе и ощущеніе, какъ будто платье слишкомъ тѣсно, въ особенности если заболѣваніе происходитъ отъ привычнаго употребленія кофе, отъ сидячаго образа жизни или если оно появляется послѣ питья. — *По 1 приему черезъ 2 часа, если симптомы не исчезаютъ.*

*Pulsatilla*, если заболѣваніе произошло отъ обильной или жирной пищи и животъ вздуть, съ болью какъ-бы отъ ушиба и урчаніемъ въ кишкахъ. — *Черезъ 2 часа по 1 приему.*

*Carbo vegetabilis*. — Одно изъ важнѣйшихъ средствъ въ хроническихъ случаяхъ, особенно если метеоризмъ появляется послѣ принятія хотя-бы малѣйшаго количества пищи. — *Два раза въ день и утромъ на тощакъ.*

*Colchicum*, если животъ растянуть отъ скопленія газовъ и издаетъ звукъ барабана, безъ замѣтной боли, но съ жаромъ и затрудненіемъ дыханія. Особенно дѣйствителенъ если болѣзнь происходитъ отъ растительной пищи и подверганія себя дѣйствию холодной, сырой атмосферы. — *По 1 приему черезъ 2 часа, а затѣмъ черезъ 3 часа.*

*Colocynthis*.—Выдающееся средство, особенно если при метеоризмѣ бываютъ жестокія рвущія и схватывающія боли, чувствительность и чувство какъ бы отъ ушиба живота, судороги въ нѣрахъ, безпокойство и метаніе отъ боли, запоръ или поносъ и желчная рвота, особенно послѣ ѣды. — *По 1 приему черезъ 2 часа.*

*Sulfur* слѣдуетъ употреблять, если метеоризмъ случается очень часто и если существуетъ замѣтное предрасположеніе къ нему. — *По 1 приему утромъ на тощакъ въ теченіе 10-ти дней.*

*Діета и режимъ.* — Слѣдуетъ строго соблюдать для полного излѣченія болѣзни правила, предложенныя въ главѣ о «Несвареніи».

### Спазмъ или судорога въ желудкѣ (*Gastrodynia*).

*Симптомы.*—Жестокія стягивающія или тянущія боли въ области желудка, распространяющіяся на грудь и на спину, съ тоскою, тошнотою, отрыжкою или рвотою, обморокомъ и похолодѣніемъ конечностей; большой иногда облегчается при громкомъ отхожденіи вѣтровъ и, въ случаѣ осложненія изжогаю, то — отдѣленіемъ прозрачной жидкости; иногда бываютъ головная боль и запоръ.

*Осложненія.* — Болѣзнь можетъ сопровождаться заболѣваніями печени, селезенки, поджелудочной железы, желудка или тонкихъ кишокъ. Часто сопровождается подагрой.

*Возрастъ и полъ.* — Чаше бываетъ у женщинъ, чѣмъ у мужчинъ, случаясь иногда послѣ мѣсячныхъ очищеній или вслѣдствіе задержки

последнихъ; въ этомъ случаѣ зачастую сопровождается истеріей и обмороками и можетъ повести къ рвотѣ кровью. Очень рѣдко бываетъ до наступленія половой зрѣлости.

Пароксизмы продолжаются болѣе или менѣе промежутокъ времени, смотря по силѣ заболѣванія и часто возвращаются періодически; они могутъ быть вызваны несоответственной пищею или въ тяжелыхъ случаяхъ всякою твердою пищею. Эта болѣзнь появляется при болѣзненномъ состояніи нервовъ желудка.

Вызывающія причины суть: длинный промежутокъ между обѣдами; очень горячіе или холодные напитки; неумѣренность въ употребленіи чая, крѣпкихъ напитковъ, неудобоваримая пища и иногда простуда или вліяніе сырой погоды.

### Мѣры предосторожности.

Страдающіе этою болѣзью должны избѣгать главнымъ образомъ—сырыхъ, неваренныхъ овощей (напримѣръ: салата), сыра, свѣжаго хлѣба, сладкаго мяса, вишенъ, орѣховъ, сливъ и жареныхъ каштановъ и всякаго рода возбуждающихъ, будь это чай, кофе, спиртные или шипучіе напитки.

Не смотря на обычное упорство этой болѣзни, ее удавалось лѣчить съ замѣтнымъ успѣхомъ по описываемому ниже методу.

### Руководящія показанія.

*Судорога желудка*, вызванная неумѣреннымъ употребленіемъ кофе: *Cham., Cocc., Ign., Nux-v.*

Волненіемъ, напр., горемъ или досадою: *Cham., Coloc., Nux-vom., Ign., Staph.*

Слабостью отъ кормленія грудью, отъ слабительныхъ или отъ потери крови: *Carbo veg., Chin., Cocc., Nux-v., Alet. f., Helon.*

Разстройствомъ пищеваженія: *Bryon., Nux-v., Puls., Carbo v., China.*

Невоздержностью: *Carbo veg., Nux vom., Calc., Sulf.*

Задержкою сыпи: *Sulfur.*

Если судорога бываетъ во время мѣсячныхъ очищеній: *Cham., Cocc., Nux vom.* и особенно *Puls., Sepia.*

Слишкомъ слабыхъ: *Cocc., Puls.*

Слишкомъ обильныхъ: *Calc., Lyc., Bell.*

Вялость печени и кишечника отъ недостатка упражненія: *Carbo-v., Nux vom., Sulf.*

### Детальный разборъ лѣченія.

*Nux vomica.*—Главное средство противъ спазмовъ, особенно если они происходятъ отъ крѣпкаго кофе, чая или спиртныхъ напитковъ; или отъ задержки хроническихъ или геморроидальныхъ отдѣленій и когда бываетъ склонность къ истеріи или къ меланхоліи. Стягиваніе, давленіе, схватки или спазмы съ оцущеніемъ, какъ будто платѣ слишкомъ тѣсно въ тальѣ или какъ будто вѣтры подступаютъ подъ нижнія ребра. Эти симптомы усиливаются послѣ обѣда или послѣ кофе, съ стѣсненіемъ въ груди, во многихъ случаяхъ распространяющимся между плечами и нижнею частью спины. Часто также тошнота, скопленіе чистой воды во рту



или отрыжка горько-кислою жидкостью съ жженіемъ въ горлѣ и глоткѣ; языкъ дрожащій, запекшійся или растрескавшійся; чистый, багрово-краснаго цвѣта, обложенный, желтаго цвѣта или покрытый бѣлою слизью; губы и десны бѣлыя, красныя и опухшія; вѣки воспалены по краямъ; кислый или гнилой вкусъ во рту; рвота непереваренною пищею; растяженіе кишекъ, запоръ; боль во лбу; сердцебіеніе и тоска. Эти симптомы могутъ возникать отъ порыва гнѣва или ухудшаться по утрамъ, или больной иногда просыпается отъ приступа.—*По 1 приему черезъ 5—10 минутъ, удлиняя промежутки по мѣрѣ ослабленія симптомовъ, или если они возвращаются периодически, то давать лекарство за полчаса до ожидаемаго приступа.*

*Carbo vegetabilis*.—3 часа спустя послѣ *Nix vom.*, если этотъ послѣдній облегчилъ лишь отчасти, — дополняетъ лѣченіе, если только болѣзнь не запущена.—*По 1 приему черезъ 3 часа, а затѣмъ утромъ и вечеромъ.*

*Chamomilla*.—Давленіе какъ-бы отъ камня подъ ложечкой съ болѣзненнымъ давленіемъ и пученіемъ отъ газовъ въ животѣ; короткое дыханіе; тоска и головная боль; улучшеніе послѣ кофе,—отличительный признакъ между этимъ средствомъ и *Nix*. Показуется также когда симптомы вызываются приступомъ гнѣва.—*По 1 приему черезъ 2 часа; если черезъ 4 часа не послѣдуетъ улучшенія, обратиться къ слѣдующимъ средствамъ.*

*Cocculus*.—Часто оказываетъ услугу послѣ *Nix* или *Cham.*, если улучшеніе достигнуто лишь отчасти, или когда боль облегчается при отхожденіи вѣтровъ; также когда симптомы повидимому показываютъ *Nix*, которая однако не облегчаетъ ихъ.—*По 1 приему черезъ 1—2 часа или чаще, по мѣрѣ надобности.*

*Pulsatilla*.—Стрѣляющія боли въ желудкѣ, усиливающіяся отъ движенія; сильное стягиваніе, схватываніе или біеніе и щемящее чувство подъ ложечкой; усиленіе боли послѣ ѣды или, чаще, чувство давленія, покалыванія и пульсаціи, съ поносомъ или склонностью къ нему, съ истеріей или меланхолей. Очень пригодна при случаяхъ, находящихся въ связи съ задержкою менструаціи.—*По 1 приему черезъ 6 часовъ до улучшенія или перемѣны. Если улучшенія не послѣдуетъ спустя 6 часовъ послѣ 3-го приема, то дать:*

*Belladonna*.—Особенно пригодна для лицъ нѣжныхъ и не получившихъ облегченія отъ *Cham.*; сильная тяжесть или спазмодическое напряженіе подъ ложечкой, съ облегченіемъ при лежаніи на спинѣ и замедленіи дыханія; или спазмъ желудка, повторяющійся ежедневно во время обѣда, или настолько сильная боль, что больной теряетъ сознаніе; дрожащій, багровый и блестящій языкъ, или краснота языка и возвышеніе сосочковъ; красныя и дряблыя губы; сильная жажда, съ усиленіемъ боли во время и послѣ питья; бессонница ночью и сонливость днемъ.—*По 1 приему каждые 3 часа.*

*Ignatia amara*.—Почти при тѣхъ-же обстоятельствахъ, какъ и *Pulsatilla*, кромѣ кишечника; пригодна для случаевъ, сопровождаемыхъ запоромъ, съ отсутствіемъ тошноты, или когда заболѣваніе вызвано горемъ, тоскою или истощеніемъ, или если оно случается у истеричныхъ или ипохондриковъ.—*По 1 приему черезъ 3—4 часа.*

*Carbo vegetabilis*.—Когда самымъ выдающимся симптомомъ является чувство колотья и давленія подъ ложечкой и въ передней части груди; можно дать вслѣдъ за *Cham.* или *Nix v.*, если есть жалоба на жгучую,

давящую, колющую боль, съ чувствительностью къ прикосновенію и ухудшеніемъ при лежаніи.—*По 1 приему черезъ 3 часа.*

*Ирессасианѣа.* — Пароксизмы сопровождаются дрожью, спазмами и происходятъ отъ поста или переполненія желудка, съ тошнотою, рвотою, тупою болью подъ ложечкой и сильнѣйшею разбитостію.—*По 1 приему черезъ 2—3 часа.*

*China.* — Очень пригодна въ случаяхъ, происходящихъ отъ кровопусканія или повторныхъ потерь крови, злоупотребленія рвотными и слабительными, отъ слишкомъ продолжительнаго кормленія грудью или сильной слабости пищеваренія; растяженіе, неприятная тяжесть, болѣзненное давленіе въ желудкѣ послѣ ѣды, такъ что натошакъ большой чувствуетъ себя гораздо лучше.—*По 1 приему 3—4 раза въ день.*

*Bryonia.* — Въ болѣе легкихъ случаяхъ, особенно у ревматиковъ; болѣзненное давленіе или неприятное чувство полноты въ желудкѣ послѣ обѣда со схватками, рвзьями и коликами, облегчающимися отъ отрыжки и внѣшняго давленія; жестокая головная боль; болѣзненное сжатіе въ различныхъ частяхъ головы, особенно въ вискахъ; усиленіе страданій отъ движенія; привычный запорь.—*По 1 приему черезъ 4 часа.*

*Arnica montana.* — При спазмахъ или боляхъ въ желудкѣ, вслѣдствіе натуги или удара. Прекрасное средство противъ чувства полноты и стягивающей боли въ желудкѣ и передней части груди; стрѣляющей боли подъ ложечкою, съ болѣзненнымъ давленіемъ какъ-бы отъ камня; или колотья, распространяющагося на спину и стѣсненія въ груди, усиливающаго послѣ ѣды, питья и при внѣшнемъ давленіи.—*По 1 приему 3—4 раза въ день.*

*Arsenicum.* — Противъ періодическихъ болей въ желудкѣ главнымъ образомъ жгучаго характера, съ ѣдкой, кислой отрыжкой, рвотою непереваренной пищей, или слизью, иногда кровью; дрожащій, опухшій или блестящій, красный и растрескавшійся языкъ; побѣлѣвшія, восковыя, запекшіяся губы; отсутствіе аппетита; сильнѣйшая слабость, истощеніе.—*По 1 приему черезъ 3 часа; въ очень острыхъ случаяхъ, характеризующихся сильнѣйшимъ упадкомъ силъ и багровымъ цвѣтомъ лица — черезъ 1/2 часа, затѣмъ черезъ 2 часа.*

*Platina.* — Спазмы у женщинъ, особенно въ періодѣ мѣсячныхъ, если мѣсячныя очищенія очень обильны и продолжительны.—*По 1 приему черезъ 4—6 часовъ, а утромъ и на ночь въ теченіе 3-хъ дней до и послѣ менструальнаго періода.*

*Lycorodium.* — Схватки или стягивающія боли въ желудкѣ, съ растяженіемъ отъ газовъ; отсутствіе аппетита; запорь; боли въ спинѣ и поясницѣ; побѣлѣвшія губы; воспаленныя и отекившія вѣки; ожесточеніе симптомовъ на открытомъ воздухѣ, послѣ обѣда или по утрамъ; приступы у золотушныхъ женщинъ съ обычно-обильными мѣсячными.—*По 1 приему черезъ 3 часа; въ хроническихъ случаяхъ вечеромъ въ теченіе недѣли.*

*Lachesis.* — Спазмы у лицъ, предающихся неумѣренному употребленію вина или спиртныхъ напитковъ; облегчаются отъ принятія пищи; языкъ покрытъ темнубурой коркой или дрожащій, блестящій, красный и растрескавшійся или опухшій; губчатая, ярко-красная или побѣлѣвшія и восковыя губы; параняне или сухость въ горлѣ; метеоризмъ; запорь; дрожаніе, онѣмѣніе и паралитическая слабость конечностей.—*По 1 приему черезъ 4 часа. Въ хроническихъ случаяхъ утромъ и вечеромъ.*

*Sulfur.* — Когда заболѣваніе происходитъ отъ задержки какой-ни-

будь хронической сыпи, особенно полезно при спазмодических схватках живота у женщинъ отъ разстройства менструацій. Часто незамѣнима въ упорныхъ случаяхъ, сопровождаемыхъ изжогаю, ухудшеніемъ послѣ обѣда, запоромъ или геморроемъ — *По 1 приему утромъ на тощакъ въ теченіе недѣли, если перемѣны не послѣдуютъ раньше.*

*Calcarea.* — Въ упорныхъ случаяхъ у лицъ, обычно преданныхъ вину или спиртнымъ напиткамъ, послѣ *Nux v.*, *Lach.* и *Sulf.* Пригодна затѣмъ для полнокровныхъ женщинъ, подверженныхъ кровотечениямъ изъ носу или чрезмѣрно обильнымъ менструаціямъ и вообще показуется, когда пароксизмы боли обычно появляются ночью или послѣ обѣда; иногда бываетъ рвота, тошнота или кислая отрыжка съ болѣзненнымъ ощущеніемъ при надавливаніи области желудка. Запоръ, геморрой или хроническій поносъ служатъ добавочными показаніями. — *Утромъ и вечеромъ по 1 приему.*

*Causticum.* — Давленіе, спазмодическія схватки и рѣзь или дрожь, когда боль усиливается съ отрыжкою и изжогаю. — *По 1 приему черезъ 3—4 часа.*

*Argentum nitricum.* — Полезно для слабыхъ и раздражительныхъ женщинъ съ ранними и обильными менструаціями; спазмодическая боль очень жестока и сопровождается позывами на рвоту и рвотою ѣдкой, желтой, зеленоватой, горькой слизью. — *По 1 приему черезъ 3—4 часа.*

*Диета и режимъ.* — Слѣдуетъ соблюдать тѣ же самыя общія правила, какъ и при разстройствѣ пищеваренія вообще. Диета должна быть въ высшей степени легкой и удобоваримой; слѣдуетъ избѣгать всего, что, судя по опыту, можетъ вызвать припадокъ. Жиръ, масло, сыръ, тяжелая пища и мясная подливка, сырыя овощи, теплый хлѣбъ и булки, равно какъ и всякаго рода возбуждающія, какъ вина и праности, кофе и чай, за исключеніемъ развѣ слабого чернаго чая, сладкія блюда, и т. п., строго воспрещены. Носить на тѣлѣ фланель и держать ноги въ теплѣ.

### Изжога.

Болѣзненное или неприятное ощущеніе жара или жженія подъ ложечкой, распространяющееся вверхъ по горлу. Часто сопровождается тоскою, тошнотою и рвотою; или жестокою сверлящею, спазмодическою болью въ области желудка, отъ которой больной не чувствуетъ облегченія, пока онъ не отрыгнетъ небольшого количества прозрачной жидкости.

*Лѣченіе.* — Такъ какъ изжога является лишь симптомомъ разстройства желудка, то слѣдуетъ обратиться къ главѣ о разстройствѣ пищеваренія и побочныхъ заболѣваніяхъ съ цѣлью опредѣлить лѣченіе. Слѣдующія лѣкарства употребляются наичаще:

*Nux vomica, Pulsatilla, Sulfur, Calcarea, Lycopodium.* — Наичаще употребляются какъ въ острыхъ, такъ и въ хроническихъ случаяхъ; но съ цѣлью опредѣлить выборъ, см. о «*Разстройствѣ пищеваренія*» и «*Характеристику дѣйствія*» каждаго лѣкарства. — *По 1 приему черезъ 3 часа. Въ хроническихъ случаяхъ на ночь и утромъ, до положительнаго улучшенія или перемѣны.*

*Carbo vegetabilis, China, Acidum sulfuricum.* — Иногда требуется то или другое; показанія см. въ главѣ о разстройствѣ пищеваренія. — *По 1 приему черезъ 3 часа. Въ хроническихъ случаяхъ на ночь и утромъ.*

## Рвота.

Можетъ происходить отъ разныхъ причинъ и сочетаться съ различными заболѣваніями. Въ связи съ заболѣваніями желудка, она является часто симптоматическою.

*Причины.*—Рвота можетъ быть немного больше простого отрыгиванія содержимаго желудка, вслѣдствіе сокращенія его стѣнокъ, какъ это часто бываетъ у дѣтей. Она можетъ происходить отъ раздраженія задней стѣнки горла или глотки, напр. пальцемъ или перомъ, или зависѣть отъ раздражительности желудка, какъ, напр., при воспаленіи и истеріи; или можетъ быть вызвана рвотнымъ или непосредственно раздражающимъ веществомъ, болѣе или менѣе вреднымъ; извѣстными движеніями тѣла, напр., ѣздой въ экипажѣ, качаніемъ на качели, вращеніемъ въ кругѣ, прыганіемъ, плаваніемъ въ лодкѣ или на суднѣ, яркимъ впечатлѣніемъ на мозгъ, какъ, напр., отъ очень яркаго свѣта, потрясенія, испуга, ужасныхъ зрѣлищъ или воспоминаній объ нихъ, или по симпатіи съ другими; или отъ отравленія мозга, напр., при перемежающейся лихорадкѣ, дифтеритѣ, оспѣ и кори; отъ гипереміи мозга, какъ, напр., послѣ удара или паденія, при угрожающей апоплексіи и воспаленіи мозга; наконецъ отъ нервныхъ заболѣваній желудка; какъ симптоматическая рвота во время болѣзни, или при существованіи болѣзней матки. Рвота можетъ также происходить отъ переполненія желудка, отъ слишкомъ обильной и жирной пищи или отъ заваловъ прямой кишки.

Окружающія обстоятельства и весь комплексъ симптомовъ приводятъ обыкновенно къ вѣрному рѣшенію о причинѣ и природѣ рвоты. Если извергается значительное количество послѣ болѣе или менѣе сильной тошноты, сопровождаемая значительнымъ облегченіемъ, то мы имѣемъ дѣло просто съ разстройствомъ пищеваренія. Если рвота слѣдуетъ каждый разъ за принятіемъ хотя-бы малыхъ количествъ твердой или жидкой пищи, то мы имѣемъ истеричную рвоту, если нѣтъ кромѣ того симптомовъ со стороны мозга. При рвотѣ отъ болѣзней мозга, жидкая пища можетъ пробыть въ желудкѣ довольно значительное время и затѣмъ съ силою извергается; это изверженіе, однако, не сопровождается облегченіемъ; языкъ въ такихъ случаяхъ не обложенъ до такой степени, какъ это бываетъ при переполненіи или разстройствѣ желудка. При желчныхъ приступахъ мы имѣемъ вторичное разстройство печени, показующееся присутствіемъ желчи и большимъ или меньшимъ приливомъ крови къ головѣ, какъ это явствуетъ изъ сильной головной боли. При непроходимости кишечника въ рвотѣ появляется содержимое кишечника. Шипучая, бродящая жидкость часто извергается изъ желудка въ случаяхъ завала, причемъ рвота бываетъ черезъ болѣе долгіе промежутки времени.

Если есть основаніе подозрѣвать отравленіе или глисты, колики, непроходимость кишечника, или воспаленіе печени и мозга, то лѣченіе должно вести соотвѣтственнымъ этимъ болѣзнями образомъ. Если эти причины или болѣзни исключены, то лѣченіе ведется по нижеслѣдующимъ указаніямъ.

### Лѣченіе.

*Трессасианка.* — Желудокъ раздражается малѣйшимъ количествомъ пищи или питья; рвота бѣлою или зеленою слизью и пищею; ясная боль

и вздутіе живота; скудная моча; блѣдность и безпокойство.—*По 1 приему послѣ каждаго приступа, или черезъ 2 часа.*

*Antimonium crudum.* — Рвота отъ переполненія желудка; блѣлый языкъ; тошнота; позывъ на рвоту; жестокая, неукротимая рвота.—*По 1 приему послѣ каждаго приступа, или черезъ 2 часа.*

*Arsenicum.* — Малѣйшая рвота причиняетъ истощеніе; жажда; рвота немедленно послѣ принятія пищи; иногда въ то-же самое время поносъ; холодъ ногъ; блѣдное, осунувшееся лицо.—*По 1 приему черезъ 3 часа.*

*Chamomilla.* — Рвота отъ пресыщенія и затѣмъ отъ тошноты; кислая, клейкая или желчная рвота; одна щека красна, другая блѣдна; сильная раздражительность.—*По 1 приему черезъ 2 часа.*

*Veratrum viride.* — Сильная раздражительность желудка; малѣйшее количество пищи или питья немедленно извергается вонъ; сильная неловкость и боль въ желудкѣ; сильная рвота; позывъ на рвоту безъ тошноты; травянисто-зеленая рвота.—*По 1 приему черезъ 2 часа.*

*Veratrum album.* — Рвота пищею или водянистою жидкостью спазмодическими приступами, вызываемыми малѣйшимъ количествомъ пищи или движеніемъ.—*По 1 приему черезъ 2 часа.*

*Iris.* — Тошнота и рвота водянистою и въ высшей степени кислую жидкостью; жестокая и обильная рвота съ сильною болью въ желудкѣ; рвота съ желчнымъ поносомъ, сопровождающаяся сильнымъ упадкомъ силъ и коликою въ кишкахъ; сильныя рвотныя движенія и трудное отхожденіе вѣтровъ.—*По 1 приему черезъ часъ.*

#### Рвота отъ внѣшнихъ насилій.

*Arnica, Belladonna, Lachesis.* — Особенно пригодны при лѣченіи рвоты отъ поврежденій головы при ушибахъ, сострясеніи или паденіяхъ. Показанія см. въ главахъ: «О внѣшнихъ насиліяхъ», «Воспаленіи мозга» и «Характеристики дѣйствія». —*По 1 приему черезъ 1/2 часа до 3 приемовъ, а затѣмъ черезъ 2 часа, до улучшенія или перемѣны.*

Рвота отъ пассивнаго движенія, какъ-то: отъ ѣзды, качанія, путешествія или морской болѣзни.

Достаточно будетъ для всѣхъ случаевъ, кромѣ послѣдняго, *Cocculus, Nux vomica, Belladonna* и *Veratrum album.* —*По 1 приему черезъ 2 часа.*

Совѣтуютъ принять обычно помогающее лѣкарство наканунѣ путешествія, чтобы избѣжать возврата симптомовъ.

Морская болѣзнь наиболее мучительна и отъ нея больной, къ несчастію, получаетъ лишь небольшое облегченіе. Сила и продолжительность ея много зависятъ отъ темперамента и отъ состоянія здоровья въ данное время. Одни чувствуютъ себя дурно на водѣ, если она чуть рябится отъ вѣтра, тогда какъ другіе не испытываютъ непріятныхъ ощущеній даже во время сильнѣйшаго шторма. Морская болѣзнь можетъ происходить отъ своеобразнаго впечатлѣнія, вызываемаго въ мозгу и червной системѣ движеніемъ тѣла или окружающихъ предметовъ, или отъ брюшныхъ внутренностей, ударяющихся объ желудокъ во время движеній судна и отъ многихъ другихъ причинъ. Сильная тошнота, жестокая рвота и сильный упадокъ духа, сразу отличаютъ эту болѣзнь отъ всѣхъ остальныхъ.

*Лѣченіе.* — Нѣкоторые совѣтуютъ носить какъ разъ ниже желудка очень туго стянутый бандажъ или тепловатый компрессъ. Безспорно не слѣдуетъ обременять желудокъ большимъ количествомъ пищи не задолго до выхода въ море. Лимоны, водка, эль и замороженное шампанское обыкновенно полезны; также водка съ содовой водой, небольшія количества арроруга или мясной чай. *Cocculus* и *Nux vomica* хорошія предохранительныя средства; *Petroleum*, *Lobelia*, *Kreosotum* иногда также пригодны. — *По 1 приему черезъ часъ и такимъ образомъ продолжаютъ; Arsenicum* — для послѣдствій и упадка силъ.

Больной долженъ оставаться на палубѣ, по возможности избѣгая спертаго воздуха каюты.

#### Рвота безъ видимыхъ причинъ.

Въ обыкновенныхъ случаяхъ, если причина рвоты неизвѣстна, ее слѣдуетъ вызвать обильнымъ питьемъ тепловатой воды, если нѣтъ подъ рукою гомеопатическихъ лѣкарствъ. Но такъ какъ лѣкарство одинаково дѣйствительно и гораздо пріятнѣе, особенно для дѣтей, то его слѣдуетъ предпочитать, если нѣтъ основанія предполагать, что разстройство зачислитъ отъ отравленія.

*Antimonium crudum* пригодно, если языкъ обложенъ бѣлой или желтой пленкой. — *По 1 приему черезъ 2 часа.*

*Ipecacuanha* показуется при обильной рвотѣ, при чистомъ языкѣ. — *По 1 приему черезъ 1—2 часа.*

*Arsenicum.* — Если есть сильныя потуги и позывы на рвоту, со скудною рвотою; сильнѣйшій упадокъ силъ или утомленіе сопровождается или слѣдуетъ за приступами рвоты. — *По 1 приему черезъ часъ до прекращенія позывовъ на рвоту, а затѣмъ черезъ 3 часа, до положительнаго улучшенія.*

#### Рвота отъ раздражительности желудка.

Если рвота происходитъ отъ слабости желудка, то для правильнаго лѣченія см. о «*Разстройствѣ пищеваренія*». Слѣдующія лѣкарства приложимы, если эта болѣзнь не принимаетъ серьезной формы.

*Pulsatilla.* — Желудокъ чувствителенъ и раздражителенъ; онъ можетъ вмѣщать лишь малѣйшія количества пищи. Если что нибудь съѣдено, это немедленно сопровождается изверженіемъ клейкой слизи съ сильными припадками головокруженія, поносомъ и обморокомъ. — *По 1 приему черезъ 2—3 часа, а затѣмъ утромъ и вечеромъ.*

*Cocculus* послѣ *Puls.*, если симптомы не прекращаются. — *По 1 приему черезъ 3 часа, а затѣмъ утромъ и вечеромъ.*

*Bryonia.* — Послѣ *Coc.*, если болѣзнь не поддается. — *По 1 приему черезъ 3 часа, а затѣмъ утромъ и вечеромъ.*

*Nux-v.* — Послѣ *Bryon.*, если она оказывается недостаточной. — *По 1 приему черезъ 3 часа, а затѣмъ утромъ и вечеромъ.*

*China* или *Ferrum*. — Въ рѣдкихъ случаяхъ, если рвота не укрощается вышеперечисленными средствами, согласно показаніямъ послѣ *Nux-v.* — *По 1 приему 3 раза въ день.*

*Arsenicum*, *Hyoscyamus.* — Смотря по показаніямъ, для попеременнаго назначенія если рвота или позывы на рвоту очень жестоки. — *По 1 приему черезъ часъ, до улучшенія или перемѣны, прерывая лѣченіе на*

3 часа послѣ исчезновенія критическихъ симптомовъ, прежде чѣмъ приступить къ дальнѣйшему лѣченію.

*Sulfur, Calcareo.* — Если симптомы удалены предъидущимъ лѣченіемъ, одно изъ этихъ лѣкарствъ окажется пригоднымъ для искорененія восприимчивости къ возвратамъ. — По 1 приему каждое утро натощакъ въ теченіе недѣли.

## Рвота кровью.

*Симптомы.* — Кровь, извергаемая рвотою, рѣдко бываетъ чистою, имѣетъ кислую реакцію и пѣтъ кофейной гущи, и болѣе или менѣе смѣшана съ желчью или съ пищею; количество ея бываетъ различно; кровь можетъ также выдѣляться сгустками и въ испражненіяхъ. Слѣдуетъ увѣриться, что извергнутая кровь не была проглочена, происходя первоначально изъ носу, рта, или горла, она можетъ быть умышленно проглатываема, какъ напр., при истеріи, съ цѣлю вызвать сочувствіе къ себѣ.

*Причины.* — Изъязвленіе или раковая опухоль желудка, внутреннія пораненія отъ проглатыванія острыхъ предметовъ, ядовъ, проносныхъ или рвотныхъ; внѣшній ушибъ, заваль кишечника, разрывъ сосудовъ желудка или просто просачиваніе; застой крови въ области воротной вены; болѣзнь печени; бываетъ также при пурпурѣ, цынгѣ и желтой горячкѣ; жестокая рвота, напр., при беременности; внезапная задержка какого нибудь выдѣленія и послѣдующій приливъ крови къ желудку, какъ при геморроѣ; нерѣдко у женщинъ отъ задержки или прекращенія регулъ — часто съ предшествующимъ спазмомъ желудка.

*Предвѣстники.* — Тяжесть, давленіе, полнота, тянущая боль или спазмъ въ области желудка и въ подреберіи; рѣзь и колики; жгучій жаръ въ желудкѣ; страхъ, особенно при принятіи пищи и при давленіи на желудокъ; солоноватый вкусъ во рту; плохой аппетитъ и тошнота; головокруженіе; обморокъ; холодный потъ, иногда также перемежающаяся пульсація подъ ложечкой.

Только нѣкоторые изъ этихъ симптомовъ могутъ быть наличны до приступа, а остальные появляются во время приступа, если онъ очень жестокъ или часто возобновляется; иногда бредъ со спазмами и постепенно увеличивающаяся слабость съ упадкомъ пульса и частыми обмороками.

*Лѣченіе.* — Если нельзя прибѣгнуть къ совѣту врача-гомеопата, то наиболѣе важныя средства перечислены ниже. Если рвота кровью происходитъ отъ органическихъ причинъ, то лѣченіе должно быть инымъ.

См. также главы объ «Язвѣ» и о «Ракѣ желудка».

## Лѣченіе.

*Aconitum.* — Когда появляются вышеперечисленные предвѣстники и особенно если приступу предшествуетъ лихорадочное состояніе. — По 1 приему черезъ полчаса, а затѣмъ черезъ часъ, до улучшенія или перемѣны. Этимъ лѣченіемъ часто можно успокоить кровообращеніе и предупредить приступъ.

*Trescasianka.* — Рвота кровью, сопровождаемая постоянною тошнотою и позывами на нязъ; кровь смѣшана со слизью и съ желчью. — По 1 приему черезъ  $\frac{1}{4}$ — $\frac{1}{2}$ , а затѣмъ черезъ 1—2 часа, когда наступитъ улучшеніе.

*China.*—По ея способности возстановить энергію организма, послѣ того какъ уже извергнуто извѣстное количество крови; также послѣ приступа, сопровождающагося сильною слабостью.—*По 1 приему черезъ 4—6 часовъ.*

*Arnica.*—Для лицъ крѣпкаго тѣлосложенія, сангвиническаго и холерическаго темперамента; далѣе, если пациентъ жалуется на боли, похожія на ушибы во всѣхъ членахъ.—*По 1 приему черезъ часъ.*

*Natamelis.*—Боль въ желудкѣ; чувство жженія; царапанье въ горлѣ; рвота темною кровью, смѣшанною со слизью.—*По 1 приему черезъ часъ.*

*Nux vomica.*—Для лицъ полнокровныхъ или склонныхъ къ приливамъ крови къ желудку или кишкамъ; особенно отъ задержки геморроя или мѣсячныхъ или неумѣренности въ спиртныхъ и шипучихъ напиткахъ. Это средство показывается также при раздражительности характера и склонности къ запору.—*По 1 приему черезъ 3 часа.*

*Lycorodium.*—Въ случаяхъ аналогичныхъ *Nux vom.*, и если послѣднее средство оказалось неэффективнымъ.—*По 1 приему черезъ 4 часа.*

*Pulsatilla* пригодна при вышеупомянутыхъ женскихъ болѣзняхъ; во многихъ случаяхъ она лучше *Nux vom.* для лицъ лимфатическихъ и кроткихъ. Ясное разстройство пищеварительныхъ функций, со слизистымъ поносомъ, составляетъ общее показаніе для этого средства.—*По 1 приему черезъ 3 часа.*

*Sulfur.*—Полезно у золотушныхъ, или если болѣзнь зависитъ отъ скрывающагося геморроя; тоже при разстройствѣ мѣсячныхъ.—*Въ первый день или пока симптомы не уменьшатся—по 1 приему черезъ 4 часа, а затѣмъ по утрамъ.*

*Belladonna, Hyoscyamus.*—Эти средства, какъ указано въ «Характеристикѣ дѣйствій», пригодны для лѣченія кровавой рвоты, сопровождаемой сильными спазмами.—*По 1 приему черезъ 2 часа до измѣненія симптомовъ, а затѣмъ черезъ 4 часа.*

### Добавочныя мѣры.

Возможно скорѣе дать полный покой больному; глотаніе льда или холодной воды. Приложение сухихъ банокъ на желудокъ и подреберья и простыни, намоченной въ холодной водѣ, на низъ живота, служить также хорошимъ вспомогательнымъ средствомъ для остановки кровавой рвоты. См. о «Кровотеченіи изъ легкихъ».

*Діета и режимъ.*—Правила, указанная въ главѣ о «Спазмѣ желудка», должны быть строжайше соблюдаемы; твердая пища воспрещается и все питье должно быть холоднымъ; мясной студень, молочныя блюда, легкіе пудинги и бульоны, чуть-чуть теплые, могутъ быть дозволены въ тѣхъ случаяхъ, когда болыной требуетъ такой пищи; но не должно отнюдь ѣсть больше, чѣмъ это абсолютно необходимо. Немедленно послѣ приступа, въ теченіе нѣсколькихъ часовъ, не слѣдуетъ давать никакой пищи, а затѣмъ давать ее очень осторожно и въ небольшихъ количествахъ; въ такихъ случаяхъ необходимъ полнѣйшій покой какъ умственный, такъ и тѣлесный.

### Лѣзва желудка.

Во многихъ случаяхъ застарѣлаго разстройства пищеваренія бываетъ изъязвленіе. Оно гораздо чаще бываетъ у женщинъ, чѣмъ у му-



пцнѣ, поражая главнымъ образомъ портнихъ, бѣлошвеекъ, горничныхъ и вообще тѣхъ, которыя много работаютъ и плохо питаются. Привычка пить горячій чай и пить дрянные напитки сильно способствуетъ образованію и продолжительности язвы желудка. Хроническій запой, тоска, истощеніе, анемія, задержки мѣсячныхъ, геморрой и беременность суть также въ числѣ причинъ этой болѣзни.

Въ желудкѣ бываютъ 3 рода язвъ — 1) простая прободающая, 2) гангренозная и 3) хроническая. Простая прободающая язва встрѣчается у анемичныхъ женщинъ въ возрастѣ отъ 18 — 30 лѣтъ или въ климактерическомъ періодѣ; гангренозная — гораздо рѣже; она быстро распространяется и аналогична омертвѣнію щеки (*сансrum oris*) у дѣтей; хроническая язва встрѣчается главнымъ образомъ у стариковъ и очень часто находится въ связи съ отвердѣніемъ и утолщеніемъ привратника, засореніемъ и расширеніемъ желудка. Прободающая язва бываетъ круглою, какъ бы просверленною, величиною отъ просяного зерна до полумперіала и больше; хроническая, различная по величинѣ и по виду, отъ простой ссадины или желатинознаго размягченія до потери вещества, съ твердыми неправильными краями, располагается вблизи привратника; прободающая язва обыкновенно располагается вблизи малой кривизны желудка и обращена къ его задней поверхности.

Если ткани желудка не получаютъ нужнаго матеріала, т. е., артеріальной крови, будь это отъ общихъ причинъ, напр., при анеміи, чахоткѣ, или отъ мѣстной закупорки, вслѣдствіе прямого насилія, давленія или стягиванія, то можетъ образоваться язва. Она можетъ быть непосредственно вызвана разъѣдающими ядами или кипящими жидкостями; иногда она бываетъ вслѣдъ за хроническимъ воспаленіемъ желудка.

*Симптомы.*— Симптомы изъязвленія бываютъ различны; ни одинъ признакъ, взятый въ отдѣльности, не можетъ считаться характернымъ; всегда слѣдуетъ принимать во вниманіе весь комплексъ симптомовъ. Ни присутствіе, ни отсутствіе, ни характеръ боли не достаточны; обыкновенно она бываетъ сверлящею или жгучею, появляясь въ опредѣленное время послѣ ѣды, причемъ время ея появленія зависитъ отъ положенія язвы и отъ температуры пищи. Боль усиливается при давленіи: она ограничивается небольшою областью подъ ложечкой и въ соответственномъ мѣстѣ спины. Рвота также появляется вслѣдъ за ѣдой и обыкновенно безо всякаго усилія; она не прекращается, пока все содержимое желудка не будетъ извергнуто вонъ и сопровождается значительнымъ облегченіемъ. Рвотныя массы часто содержатъ кровь, свернувшуюся отъ дѣйствія желудочнаго сока и похожую на кофейную гущу; иногда онѣ состоятъ только изъ крови и тягучей слизи. Въ нѣкоторыхъ случаяхъ единственнымъ симптомомъ является разстройство пищеваренія, сопровождаемое тупою, давящею, продолжительною и по временамъ острою болью.

*Исходъ.*— Возрастающая слабость, исхуданіе, постоянное и увеличивающееся разстройство пищеваренія, углубленіе и распространеніе изъязвленія, полное истощеніе и смерть; или внезапное прободеніе желудка, вслѣдъ за какимъ нибудь усиліемъ, напр., при рвотѣ, — оканчивающееся острымъ и въ большинствѣ случаевъ смертельнымъ воспаленіемъ серозной оболочки кишечника (перитонитомъ) или вызывающее обильное и опасное кровотеченіе. Язвы желудка иногда заживаютъ сами собою, оставляя рубецъ, и еще чаще исчезаютъ при гомеопатическомъ лѣченіи. Даже послѣ прободенія всѣхъ оболочекъ желудка можетъ про-

изойти слизчивое воспаление и срастаніе съ діафрагмою или съ печенью, и больно́й будетъ спасенъ.

Въ нѣкоторыхъ случаяхъ можно только догадываться объ изъязвленіи желудка по большой слабости, чѣмъ какую можетъ обусловливать простое разстройство пищеваренія: языкъ можетъ быть краснымъ, рас-трескавшимся, болѣе или менѣе обложеннымъ или съ разбросанными тамъ и сямъ афтозными пятнами.

### Лѣченіе.

*Arsenicum.* — Горькій, прѣсный, противный или гнилой вкусъ во рту; постоянная, почти неутолимая жажда, охота къ кислому, холодной водѣ или къ водкѣ; потеря аппетита или волчій аппетитъ; тяжесть въ желудкѣ; пустая отрыжка; вздутіе, давленіе и рѣзь въ животѣ; тошнота, обморокъ и изжога; внезапная рвота при вставаніи съ постели; извергается густая тягучая слизь, желто-зеленая слизь съ желчью, си-неватая темно-зеленая или буро-черная жидкость; или хроническая рвота ѣдою; сильная болѣзненность желудка при дотрогиваніи; метеоризмъ; тяжесть какъ-бы отъ камня и жженіе послѣ ѣды; исхуданіе, блѣдность. — *По 1 приему черезъ 3 часа.*

*Hydrastis.* — Отрыжка кислою жидкостью; тупая боль въ желудкѣ, причиняющая чувство замиранія или рѣзи со стѣсненіемъ и чувствомъ тяжести; острая, мучительная боль въ желудкѣ съ тошнотою; приступы жестокаго продолжительнаго сердцебіенія; безболѣзненное урчаніе; вя-лость кишекъ; изжога и потеря аппетита; блѣдное и худое лицо. — *По 1 приему черезъ 3 часа.*

*Baptisia.* — Царапанье въ горлѣ; значительная боль въ желудкѣ или жестокія боли, повторяющіяся черезъ нѣсколько минутъ; рвота безъ тошноты или легкая тошнота со рвотою, болью и судорогами; постоянная тупая или жгучая боль въ желудкѣ; ухудшеніе отъ ходьбы или во-рочанія въ постели; ощущеніе въ желудкѣ какъ бы твердаго тѣла; отсутствіе аппетита и постоянное желаніе пить воду. — *По 1 приему черезъ 3 часа.*

*Acidum oxalicum.* — Жгучая боль въ желудкѣ; опуханіе языка, по-крытаго густою бѣлою пленкою; обморокъ; обильная рвота или жестокая отрыжка, слазмы и икота; сухость горла и языка; истощеніе, слабость, тоска, безпокойный сонъ; руки и ноги холодѣютъ; опуханіе лица; по-темнѣніе ногтей. — *По 1 приему черезъ 3 часа.*

*Kali bichromicum.* — Капризность или потеря аппетита; сильнѣй-шая привычная жажда; пища ложится тяжестью; значительный метео-ризмъ, тошнота и иногда рвота одной пищей; желудокъ переноситъ лишь самую легкую пищу — мясо особенно не нравится; послѣ ѣды опуханіе желудка и кашель; чувство какъ будто пищевареніе прекратилось; кислая отрыжка, жженіе въ желудкѣ; вздутіе и метеоризмъ; изжога, особенно послѣ чаю; желтый, обложенный языкъ; тошнота, тяжесть желудка, скоп-леніе воды во рту; дурной вкусъ; обморокъ, тяжесть головы и глазъ; рвота чистою водою, непереваренной пищею, слизью, желтою, горькою жидкостью, или буровато-желтою, рыхлою массою или кровью со слизью; пища, пробывъ въ желудкѣ  $\frac{1}{2}$  часа, оказывается совсѣмъ непереварен-ною и не имѣетъ кислой реакціи; рвота вызывается при нагибаніи или движеніи. — *По 1 приему черезъ 3 часа.*

*Argentum nitricum.* — Отрыжка; горькій вяжущій или мѣловой вкусъ;

дрожаніе и слабость; голова какъ въ тискахъ; позывы на рвоту; рвота тягучею слизью или кислымъ чернымъ содержимымъ или пищею, кислою жидкостью и иногда кровью; чувствительность желудка къ давленію; область печени вздута; изжога, съ внутреннею дрожью и сильною, тянущею, рѣжущею и жгучею постоянною или перемежающеюся болью; желудокъ кажется вздутымъ, иногда какъ будто хочетъ лопнуть; газы давятъ вверхъ, но пищеводъ кажется спазмодически сжатымъ; тошнота и обморокъ;—такіе приступы заканчиваются жестокою и частою отрыжкой; вызываемая ими боль такъ нестерпима, что больной со всей силы сжимаетъ себѣ руками животъ. — *По 1 приему черезъ 3 часа.*

*Mercurius.* — Металлическій, мыльный, земляной, соленый, сладкій или гнилой вкусъ или вкусъ гнилыхъ яицъ; увеличенное слюноотдѣленіе; охота только къ жидкой пищѣ, жажда, дрожь, горькая отрыжка желчью, пищею; прогорѣлая изжога, икота; тошнота какъ бы отъ сладкаго съ головокруженіемъ, потемнѣніемъ зрѣнія и приливами жара, ѣдкою отрыжкой, позывами на рвоту; стягивающая, жгучая, осаднистая, пульсирующая боль въ желудкѣ; сильная чувствительность желудка къ прикосновенію; пища ложится камнемъ и кажется сбившеюся въ одинъ комокъ; тяжесть, судороги и неспособность переносить даже самую легкую пищу, хлѣбъ въ особенности; область печени болѣзненна. — *По 1 приему черезъ 3 часа.*

*Rutex.* — Горькій вкусъ, метеоризмъ послѣ ѣды; тяжесть въ желудкѣ, какъ бы отъ непереваренной пищи; полнота и тяжесть распространяются на горло, причемъ при глотаніи она какъ бы спускается въ желудокъ, а потомъ опять поднимается къ горлу; безвкусная отрыжка, тошнота, урчаніе въ кишкахъ какъ бы отъ слабительнаго; острая боль подъ ложечкой, хуже при движеніи; колики въ кишкахъ, съ очень зловонными вѣтрами. Эти симптомы могутъ вызываться чаемъ. — *По 1 приему черезъ 3—4 часа.*

*Sanguinaria.* — Неутолимая жажда, боль, рвота и упадокъ силъ; сухость, парананье и ѣдкій, клейкій вкусъ во рту; сильное отвращеніе къ маслу; желаніе вкусной пищи или неизвѣстно чего; давящая боль подъ ложечкой, хуже отъ ѣды; движенія какъ бы чего то въ желудкѣ, сильная слабость пищеваренія; потеря аппетита; чувство пустоты почти тотчасъ послѣ ѣды. — *По 1 приему черезъ 3 часа.*

*Acidum sulfuricum.* — ѣдкій, противный, почти каловой вкусъ, съ жженіемъ и зудомъ въ горлѣ, и противнымъ запахомъ изо рта, особенно по утрамъ; отвращеніе отъ пищи, голодъ съ отвращеніемъ отъ ѣды при попыткахъ ѣсть; запахъ кофе непріятенъ въ высшей степени; хлѣбъ кажется горькимъ, молоко вызываетъ метеоризмъ, обморокъ и истощеніе; обморокъ послѣ ѣды; желудокъ какъ-бы хочетъ лопнуть; изжога, частая отрыжка водой, иногда сладковатой; вкусъ какъ бы лука; чувствительность желудка къ прикосновенію, тяжесть какъ бы отъ камня, полнота, вздутіе; чувство, какъ будто верхняя часть желудка перетянута поперекъ; тошнота и зѣвота, сильная стягивающая боль въ лѣвомъ боку; жгучая, колющая, рѣжущая боль; парананье какъ будто послѣ простуды. — *По 1 приему черезъ 3 часа.*

*Veratrum viride.* — Осунувшееся лицо, кожа холодна, съ обильнымъ клейкимъ потомъ, пульсъ очень слабый; сильная боль подъ ложечкой; непріятное стѣсненіе, со склонностью къ тошнотѣ; боль занимаетъ величину ладони и усиливается отъ теплаго чаю; рвота пищею и содержимымъ желудка, затѣмъ тягучею слизью и небольшимъ коли-

чествомъ крови; или бѣлою пѣнистою слизью; посинѣвшее гипократическое лицо; лицо, руки и ноги холодныя; судороги въ икрахъ, икота, головокруженіе, упадокъ силъ; или сильная неловкость въ желудкѣ; сильная тянущая, рвущая, давящая боль; желудокъ кажется какъ-бы привязаннымъ къ позвоночнику; больной не можетъ лежать на спинѣ, такъ какъ тогда желудокъ давить на позвоночникъ; сильная перевозность. — *По 1 приему черезъ 3 часа.*

*Erigeron.* — Продолжительная тошнота, частая безвкусная отрыжка; острые рѣжущія боли въ желудкѣ, сопровождаемыя постоянною тупою болью, затѣмъ жестокими позывами на рвоту, съ продолжительнымъ жженіемъ и жаромъ; рвота можетъ происходить отъ остраго воспаленія, разрыва сосуда и можетъ быть или черной или запекшейся. — *По 1 приему черезъ 2 часа или черезъ  $\frac{1}{4}$ — $\frac{1}{2}$  часа.*

*Trillium.* — Полезенъ при ссадинахъ слизистой оболочки и при раковомъ изъязвленіи, жарѣ и жженіи въ желудкѣ, со рвотою значительнымъ количествомъ крови. — *По 1 приему черезъ 3 часа; въ крайнихъ случаяхъ черезъ 5—10 минутъ.*

*Kreosot.* — Багровый цвѣтъ лица; полное отсутствіе вкуса, или затхлый, горькій, дурной вкусъ; кислая отрыжка послѣ обѣда, съ пѣнистой слюной и царапаньемъ въ горлѣ; болѣзненное чувство въ концѣ пищевода, вблизи желудка, распространяющееся на спину; тошнота, рвота съ жаромъ и жженіемъ въ желудкѣ и кишкахъ; рветъ вонючими разложившимися массами — признакъ распада слизистой оболочки; желудокъ какъ-бы стянутъ; тянущая, рвущая боль, какъ-будто изъ желудка вытягиваютъ мышечныя волокна или проводятъ сквозь него нитку; частое колотье подъ ложечкой; болѣзненная твердая опухоль на лѣвой сторонѣ желудка или въ центрѣ; давленіе въ области печени. — *По 1 приему три раза въ день.*

*Phosphorus.* — Блѣдное болѣзненное или осунувшееся багровое лицо съ впалыми глазами и синими кругами подъ ними; во рту противный липкій вкусъ, какъ-бы отъ дурного сыра; ѣдкая горечь, кислый вкусъ и потеря аппетита, съ чувствомъ полноты подъ ложечкой и желаніемъ прохладительнаго; изжога; дурнота; пустая отрыжка, икота; головная боль съ жаромъ въ лицѣ послѣ обѣда; тяжесть въ области желудка, стѣсненіе дыханія, тоска и жаръ, жженіе въ рукахъ, истощеніе и зябкость тѣла; кислая, горькая, или спазмодическая отрыжка съ очень неприятнымъ вкусомъ, причиняющая боль въ верхней части желудка, будто тамъ что-то отрывается; икота; жженіе и царапанье въ горлѣ; кислая отрыжка пищей, тошнота и рвота; изжога; напрасные позывы на рвоту, сопровождаемые сильнымъ мученіемъ, нѣсколько облегчаемымъ питьемъ холодной воды; извергаются кислоты, черноватая масса съ кровью; тяжесть, съ болѣзненностью подъ ложечкой при прикосновеніи, или стягиваніе съ рѣзью, сопровождаемое жаромъ или холодомъ желудка. — *По 1 приему три раза въ день.*

*Natrium sulfuricum.* — При растяженіи желудка, сопровождаемомъ рвотою небольшимъ количествомъ бродящей, дрожжевой жидкости. — *По 1 приему 3 раза въ день.*

Послѣ приступа рвоты кровью или ухудшенія симптомовъ въ связи съ изъязвленіемъ желудка, больного слѣдуетъ уложить въ постель и давать ему самую легкую холодную пищу и въ очень небольшихъ количествахъ. Авторъ этой книги нашель, что чайной ложки умѣренно густой каши Revalenta, за полчаса до и послѣ приема лѣкарства, черезъ

каждые 2 часа, вполне достаточно, и что это единственная пища, которую можно безопасно переносить в течение известного периода времени. *Revalenta* служила единственною поддержкою в течение известного времени. В другомъ случаѣ очень хорошо переносились мягкіе, размоченные простые сухари безъ сахара. Овсяная мука и аррорутъ съ холоднымъ молокомъ можно иногда попробовать, пока больной не будетъ въ состояніи переносить бѣлую рыбу, мучные пудинги безъ сахара и дичь. Чай, кофе, сырую пищу и сахаръ, равно какъ и овощи, масло, пирожное, пиво и всякаго рода возбуждающія слѣдуетъ строго воспретить на долгое время.

### Прободеніе желудка.

Это въ высшей степени опасное осложненіе, случающееся вслѣдъ за какимъ-нибудь напряженіемъ, напр., за рвотой или за чрезмѣрно сытнымъ обѣдомъ, узнается по внезапному обмороку, упадку силъ и сильной боли; оно обыкновенно смертельно; но такой исходъ можно отсрочить на 36 часовъ, а при самомъ тщательномъ лѣченіи и совсѣмъ предотвратить.

### Лѣченіе.

*Veratrum viride, Sanguinaria, Arsenicum, Baptisia, Hydrastis.*— Показанія см. выше.

### Добавочное лѣченіе.

Полный покой желудка; больного окружить полнѣйшимъ покоемъ и дѣлать ему черезъ полчаса или часъ питательныя клизмы изъ сырыхъ яицъ, молока и мясного чая, въ количествѣ 1 унціи за разъ. Конечно-сти держать въ теплѣ.

Авторъ успѣшно лѣчилъ случаи изъязвленія желудка помощью *Hydrastis* и *Arsenicum, Baptisia* и *Hydrastis* и *Acidum sulfuricum*; кровотеченіе оны останавливалъ посредствомъ *Ipecacuanha, Arsenicum* и *Hamamelis. Pulsatilla* оказываетъ большую услугу для облегченія пассивной венозной гипереміи.

### Злокачественная разѣдающая язва.

*Trillium, Acidum oxalicum* и *Kreosot.* наиболѣе надежны; равно какъ *Sanguinaria, Hydrastis, Baptisia, Arsenicum.*—По 1 приему черезъ 3 часа.

Діета и уходъ за больнымъ, какъ указано выше въ главѣ объ «Язвѣ желудка», съ придачею питательныхъ клистировъ и десертной ложки пивныхъ дрожжей утромъ и вечеромъ.

### Ракъ желудка.

Онъ встрѣчается не особенно часто; обыкновенно онъ поражаетъ лицъ 40—60 лѣтъ отъ роду и сопровождается прогрессиивнымъ исхуданіемъ, слабостью, блѣдностью, болѣе или менѣе постояннымъ лихорадочнымъ состояніемъ, часто поносомъ и желтухою вмѣстѣ съ весьма характерною раковою кахекеіей.

**Характеръ и локализациа.** — Онъ всегда бываетъ твердымъ или скирромъ, располагается вблизи малаго или привратниковаго конца желудка и легко прощупывается въ видѣ твердой опухоли черезъ брюшные покровы. Изъязвленіе слизистой оболочки желудка часто сопровождается его, такъ что мы имѣемъ комбинацію симптомовъ рака и изъязвленія желудка; встрѣчается образованіе струщевъ и прободеніе, слипчивое или стягивающее, или расширеніе желудка отъ закупорки привратниковаго выхода. Ракъ можетъ находиться у входа въ желудокъ, распространяясь на пищепроводъ, и тогда мы имѣемъ сокращеніе желудка. Ракъ желудка можно смѣшать съ аневризмой, если онъ располагается надъ нисходящей аортой.

**Симптомы.** — Аппетитъ можетъ оставаться почти неизмѣненнымъ; обыкновенно онъ бываетъ значительно испорченъ, иногда онъ почти совсѣмъ отсутствуетъ; жгучая, дергающая, стрѣляющая боль въ желудкѣ, впалость живота, зловонная отрыжка, частая рвота, но позже послѣ принятія пищи, чѣмъ при простомъ изъязвленіи, состоящая изъ содержимаго желудка, тягучей слизи и небольшого количества свернувшейся крови съ примѣсью гноя, похожей на грязную кашицу; и если существуетъ расширеніе желудка, рвота черезъ большіе промежутки времени бродящею жидкостью, смѣшанною съ гнойною, сукровичною массою.

### Лѣченіе.

Выборъ между *Trillium*, *Sanguinaria*, *Acidum sulfuricum*, *Hydrastin*, *Baptisia*, *Kreosot.*, *Arsenicum* и *Phosphorus*. (См. подробное описаніе симптомовъ въ главѣ объ «Извѣ желудка»). *Hydrastin* облегчаетъ боль и дѣйствуетъ противъ раковаго худосочія.

**Діета.** — Холодное молоко, молочные пудинги, сырыя яйца и супъ; питательные клистиры; спокойный образъ жизни и пребываніе на чистомъ воздухѣ.

### Запоръ.

Обыкновенно бываетъ сочувственнымъ или находится въ связи съ какимъ-нибудь другимъ расстройствомъ организма. Онъ, впрочемъ, часто является наиболѣе выдающимся симптомомъ, трубующимъ особеннаго вниманія. Одною изъ главныхъ причинъ запора является привычка прибѣгать къ слабительнымъ при малѣйшемъ запорѣ, вслѣдствіе абсурднаго мнѣнія, будто послабленіе на низъ служитъ панацеею отъ всякаго рода болѣзней. Нѣкоторыя матери такъ свыклись съ этой идеей, что безъ малѣйшей надобности даютъ дѣтямъ слабительное и этимъ подготавливаютъ почву для цѣлаго ряда расстройствъ и неправильностей въ желудкѣ и кишкахъ въ ихъ зрѣломъ возрастѣ. Много легкихъ случаевъ запора, которые, будучи предоставлены сами себѣ, скоро исчезли бы безо всякихъ дурныхъ послѣдствій, вслѣдствіе неправильнаго назначенія слабительныхъ становятся упорными, отравляющими жизнь и предрасполагающими къ цѣлому ряду болѣзней.

Если запоръ является выдающимся и мучительнымъ симптомомъ, то столько же бесполезно, сколько и безразсудно стараться излѣчить его какимъ-бы то ни было слабительнымъ, какъ-бы оно ни было заманчиво по своему названію или по виду. Всѣ слабительныя дѣйствуютъ лишь постольку, поскольку они вызываютъ раздраженіе. За усиленную

дѣятельностью всегда наступаетъ бездѣятельность, которой въ данномъ случаѣ и отвѣчаетъ запоръ.

Мы отнюдь не уменьшаемъ важности правильнаго состоянія кишечника; но когда появляется запоръ, то у насъ есть средства, которыя возстановятъ общій балансъ организма. Въ упорныхъ случаяхъ наше вниманіе должно быть направлено на радикальное излѣченіе страданія.

Многія изъ главныхъ причинъ этого разстройства, кромѣ вышеперечисленныхъ, тождественны съ причинами, изложенными въ главѣ о «Диспепсiи».

Это тѣ случаи, когда вслѣдствіе конституціональных особенностей, кишки опорожняются только черезъ 3—4 дня или даже черезъ 7—10 дней, безо всякихъ неблагоприятныхъ послѣдствій отъ такой очевидной недѣятельности кишечника. Иногда, — какъ напр., при выздоровленіи отъ тяжелыхъ болѣзней, — природа прибѣгаетъ къ запору, чтобы организму легче было пополнить свои потери и бороться со слабостію.

Отсутствіе моціона очень часто бываетъ источникомъ неправильности; въ этихъ случаяхъ обыкновенно оказываетъ благотѣльное вліяніе стаканъ холодной воды утромъ на тощакъ.

Покуда такая бездѣятельность кишечника не влечетъ за собою никакого разстройства и продолжаетъ повторяться черезъ правильные промежутки, то вмѣшиваться съ лѣченіемъ почти излишне. Запоръ нерѣдко вызывается и поддерживается безпечностью.

### Лѣченіе.

*Orit.* — Если запоръ привычный или слишкомъ продолжительный или происходитъ отъ недѣятельности въ кишечномъ каналѣ или отъ сидячаго образа жизни. У людей пожилыхъ *Orit* полезенъ, когда поносъ чередуется съ запоромъ. Ослабленіе повидимому локализуется въ нижнемъ отдѣлѣ кишечника или въ прямой кишкѣ; сильныя натуги; отверстіе какъ-бы закупорено; потеря аппетита, жаръ лица и головная боль, бленіе и чувство тяжести въ кишечникѣ. *Orit* одинъ изъ лучшихъ палліативовъ при запорѣ, происходящемъ отъ давленія на нижній отдѣлъ кишечника, напр., при беременности, опухоляхъ яичника и матки, вслѣдствіе чего скопляются каловыя массы, которыя могутъ быть извергнуты только послѣ большихъ усилій, сопровождаемыхъ жестокою болью. — *По 1 приему на ночь и утромъ.*

*Nix vomica.* — Запоръ, съ частыми напрасными позывами; потеря аппетита; вздутіе живота; головная боль; сердитое настроеніе духа; отвращеніе къ обычному занятію. Запоръ, какъ результатъ диспепсiи, недѣятельности или расслабленія кишекъ, сидячаго или роскошнаго образа жизни и у лицъ, страдающихъ геморроемъ. — *По 1 приему на ночь и утромъ.*

*Pulsatilla.* — Показанія почти тѣ-же, что и для *Nix vom.*, съ характерною разницею въ температурѣ. Въ свѣжихъ случаяхъ показуется при запорѣ отъ разстройства пищеваренія, вызваннаго обильною или жирною пищею и сопровождаемаго познабливаніемъ. — *По 1 приему на ночь и утромъ.*

*Alutina.* — Позывъ на испраженіе низомъ, съ потугами; калъ твердый, комковатый и отходить въ скудномъ количествѣ, причиняя боль и ссадины — иногда онъ бываетъ съ полосками крови; запоръ во время путешествій. — *По 1 приему на ночь и утромъ.*

*Bryonia* полезна для лицъ желчнаго темперамента, запальчивыхъ, молчаливыхъ и подверженныхъ ревматизмамъ; твердыя каловыя массы отходить при значительномъ усилии и выпячиваніи прямой кишки; приливъ крови къ головѣ и головная боль; пригодна для тѣхъ случаевъ, когда бываетъ попеременно поносъ и запоръ и во время теплой погоды.—*По 1 приему на ночь и утромъ.*

*Mercurius vivus.* — Запоръ, съ постояннымъ позывомъ на низъ; угнетенное состояніе духа; потеря аппетита; дурной вкусъ во рту; если калъ и отходить, то послѣ значительныхъ усилій, сопровождаемыхъ ознобомъ и дрожью.—*По 1 приему на ночь и утромъ.*

*Plumbum.* — Послѣ испражненія задній проходъ спазмодически сжимается; испражненія тверды и комковаты; пригоденъ при недостаткѣ слизистаго отдѣленія въ кишкахъ.—*По 1 приему на ночь и утромъ.*

*Collinsonia.* — Запоръ, какъ результатъ бывшаго лѣченія слабыми, и особенно при беременности; сильный метеоризмъ и вздутіе живота; жаръ и зудъ въ ягодицахъ; геморрой.—*По 1 приему на ночь и утромъ.*

*Hydrastis.* — Хроническій и упорный запоръ; испражненія лишь 1—2 раза въ недѣлю и то съ сильнымъ зудомъ и болью, исчезающею нѣкоторое время и часто вызывающею обморокъ.—*По 1 приему на ночь и утромъ.*

*Ignatia.* — Трудныя испражненія, причиняющія выпаденіе кишки; чувство пустоты подъ ложечкой; стоны.—*По 1 приему тотчасъ послѣ испражненія, а также на ночь и утромъ.*

*Sulfur.* — При привычномъ запорѣ, особенно если онъ сопровождается геморроемъ или предрасположеніемъ къ послѣднему; твердыя испражненія въ видѣ круглыхъ комковъ, или постоянный напрасный позывъ на низъ; обморокъ по утру, когда повидимому должно наступить испражненіе; попытки испражниться такъ болѣзненны, что больной отказывается отъ нихъ; приливы жара; холодныя ноги; жаръ въ темяной части головы.—*По 1 приему на ночь и утромъ.*

### Добавочное лѣченіе.

Нигдѣ не слѣдуетъ примѣнять строже старинную поговорку: «привычка—вторая натура», какъ имѣя дѣло съ кишками; ихъ слѣдуетъ опорожнять черезъ опредѣленные сроки, все равно, есть-ли позывъ или нѣтъ.

Страдающіе вялостью кишекъ должны остерегаться продажнаго хлѣба, такъ какъ онъ обыкновенно содержитъ квасцы — вяжущее вещество — и ѣсть домашній хлѣбъ, хлѣбъ изъ крупицатой муки, или отрубной.

Въ легкихъ случаяхъ бываетъ достаточно обращать вниманіе на діету, избѣгать слишкомъ сухой или неудобоваримой пищи, разжевывать ее какъ слѣдуетъ, ѣсть мясо только разъ въ день и дѣлать мѣщаніе на чистомъ воздухѣ. Если все это оказывается безуспѣшнымъ, прибѣгнуть къ тому или другому изъ нижеперечисленныхъ средствъ.

*Lachesis* при упорномъ запорѣ можно дачъ послѣ *Nix vom.* тѣмъ, кто привыкъ пить вино или страдаетъ метеоризмомъ и тщетными позывами на отрыжку.—*По 1 приему вечеромъ.*

*Sepia.* — Часто пригодна при хроническомъ запорѣ, послѣ *Nix v.* и *Sulfur*, особенно для женщинъ, если есть неправильность или за-



держка мѣсячныхъ; также показуется при запорѣ у лицъ, подверженныхъ ревматизму, равно какъ и при твердыхъ, комковатыхъ испражненияхъ.—*По 1 приему черезъ 12 часовъ.*

*Silicea.*—Запоръ, сопровождаемый коликою, испорченнымъ аппетитомъ и жаждою; испражнения тверды, комковаты и отходятъ съ большимъ трудомъ; и большой страдаетъ отъ тщетныхъ позывовъ на низъ. (*Conium* иногда полезенъ для окончательнаго излѣченія, послѣ *Silicea*).—*По 1 приему на ночь и утромъ.*

*Lycorodium.*—Хроническій запоръ, съ приливами крови къ головѣ; колика, вѣтры, чувство тяжести въ нижнемъ отдѣлѣ кишекъ.—*По 1 приему черезъ 12 часовъ.*

Запоръ, попеременно съ поносомъ.

*Rhus toxicodendron, Antimonium crudum, Chamomilla, Phosphorus.*—То или другое изъ этихъ 4 лѣкарствъ можетъ быть съ успѣхомъ назначено отдѣльно, попеременно и послѣдовательно въ придачу къ тѣмъ изъ перечисленныхъ уже средствъ, которыя соотвѣтствуютъ данному случаю, когда запоръ бываетъ попеременно съ поносомъ. Детальныя указанія см. въ главѣ о «*Характеристикѣ дѣйствія*».—*По 1 приему черезъ 12 часовъ, до улучшения или перемѣны, или въ теченіе 10-ти дней, если потребуется; затѣмъ перерывъ въ 4 дня и можно начать лѣченіе снова, если нужно, съ промежутками въ 24 часа между приемами.*

Запоръ отъ мышечной слабости кишекъ.

*Aurum.*—Кромѣ перечисленныхъ уже средствъ, *Aurum* можетъ оказаться очень пригоднымъ при тѣхъ условіяхъ, которыя соотвѣтствуютъ его специфическому дѣйствию (см. «*Характеристику дѣйствія*»), если запоръ находится въ связи съ недостаткомъ перистальтики. *Orium* и *Nux vomica* также полезны при запорѣ, происходящемъ отъ этой причины.—*По 1 приему утромъ натошакъ, до улучшения или перемѣны, съ промежуткомъ въ 4 дня послѣ 10-ти дневнаго курса лѣченія, если въ таковомъ встрѣтилась-бы надобность.*

Запоръ у пожилыхъ особъ.

*Baryta carbonica.*—Часто оказываетъ большую услугу, будучи употребляемъ до, послѣ или вмѣстѣ съ тѣми изъ перечисленныхъ выше лѣкарствъ, которыя сходны съ нимъ по дѣйствию. Специальныя показанія см. въ «*Характеристикѣ дѣйствія*».—*По 1 приему утромъ натошакъ, съ промежуткомъ въ 4 дня послѣ 10-ти дневнаго лѣченія, если оно затянется.*

Запоръ во время путешествія.

*Platina, Orium, Alumina.*—Въ добавленіе къ даннымъ уже указаніямъ см. «*Характеристику дѣйствія*».—*По 1 приему черезъ 12 часовъ.*

*Kali carbonicum, Arsenicum, Antimonium carbonicum.*—Какое нибудь изъ этихъ средствъ можетъ быть также съ успѣхомъ употребляемо въ аналогичныхъ случаяхъ.—*По 1 приему черезъ 12 часовъ.*

### Запоръ отъ слабительныхъ.

*China.*—Особенно пригодна при лѣченіи запора, вслѣдствіе предшествовавшаго и сильнаго послабленія или продолжительнаго поноса и т. п.—*По 1 приему черезъ 12 часовъ до улучшения или перемѣны.*

Запоръ отъ паровъ свинца, напр. у художниковъ.

*Opium, Platina, Alumina.*—То или другое можетъ оказаться пригоднымъ, смотря по даннымъ выше подробнымъ указаніямъ. — *По 1 приему черезъ 12 часовъ.*

### Добавочныя мѣры.

Въ застарѣлыхъ или хроническихъ случаяхъ можно иногда прибѣгнуть, для временнаго облегченія, къ клизмѣ изъ тепловатой или холодной воды. Питье стакана холодной воды на ночь и утромъ, энергическое растираніе тѣла помощью грубаго полотенца, въ связи съ раннимъ вставаніемъ съ постели и ежедневнымъ моціономъ можетъ очень благоприятствовать правильности функцій кишечника, равно какъ тепловатый компрессъ на желудокъ на ночь. Нужно соблюдать большую правильность въ привычкѣ имѣть ежедневный стулъ и только въ крайнихъ случаяхъ допускать исключенія.

*Электро-магнетизмъ* является также однимъ изъ лучшихъ вспомогательныхъ средствъ въ случаяхъ, происходящихъ отъ произвольной небрежности или лѣни, или отъ невозможности или непривычки испражняться во время путешествія. Въ хроническихъ случаяхъ, зависящихъ отъ замедленія кишечной перистальтики или отъ паралитической слабости кишечника, электро-магнетизмъ превосходить всѣ остальные средства.

Діета должна регулироваться сообразно состоянію пищеварительнаго аппарата и слѣдуетъ избѣгать сильно приправленныхъ блюдъ. Разрѣшается овсяная кашка на завтракъ, съ дичью или безъ оной, черный или бѣлый хлѣбъ, зрѣлые плоды и финики.

### Геморрой.

Геморрой есть расширеніе венъ слизистой оболочки прямой кишки, сопровождаемое колющими, рѣжущими, жгучими, зудящими или стрѣляющими болями; обыкновенно сопровождается запоромъ, болью въ спинѣ, поясницѣ и въ нижней части спины; иногда приливами жара; приливы крови и головная боль; жестокія колики и тенезмы. Геморроидальныя шишки могутъ появляться отдѣльно, или группами, на подобіе винограднаго грозда; онѣ могутъ кровоточить или оставаться налитыми кровью, синими и болѣзненными. Если онѣ кровоточатъ, то это «открытый геморрой»; если нѣтъ, то это «закрытый геморрой», «внутренній или вѣшній», смотря по ихъ положенію.

*Причины.*—Конституціональные недостатки; мѣстное расслабленіе сосудовъ, вслѣдствіе злоупотребленія теплыми напитками, слабительными или клистирами; привычный запоръ; долговременная верховая ѣзда; спиртные и бродящіе напитки; изысканная пища и пряности; задержка долго продолжавшихся отдѣленій; сидячій образъ жизни; сидѣніе на холодной или сырой землѣ; тѣсная шнуровка; болѣзненное скопленіе крови въ печени; умственныя напряженія; задержка регуль; беременность; перемѣна образа жизни.

Слѣдуетъ избѣгать удаленія геморроидальныхъ шишекъ ножомъ или лигатурою, ибо, независимо отъ опасности, какую нерѣдко представляетъ операція, могутъ появиться серьезныя послѣдствія въ видѣ внезапнаго перехода прилива къ какимъ нибудь внутреннимъ органамъ; въ нѣкоторыхъ случаяхъ операція бываетъ безуспѣшною, такъ какъ болѣзнь возвращается въ болѣе тяжелой формѣ. Успѣхъ гомеопатическаго лѣченія геморроя неоспоримъ, такъ что едва-ли приходится когда-либо прибѣгать къ оперативному пособию.

### Лѣченіе.

#### Руководящія показанія.

Главныя средства: *Nux vomica*, *Sulfur*, *Aesculus*, *Hamamelis*, *Podophyllum*, *Collinsonia*, *Aloes*.

Если происходитъ отъ запора: *Nux vomica*, *Aesculus*, *Collinsonia*.

Съ приливомъ крови къ печени и глинистаго цвѣта каломъ: *Podophyllum*, *Hepar*.

Съ воспаленіемъ: *Aconitum*,

» приливомъ крови къ маткѣ и неправильностью регуль: *Aloes*, *Collinsonia*.

Съ головною болью: *Nux vomica*, *Sulfur*, *Aesculus*, *Aloes*.

» кровотеченіемъ: *Hamamelis*, *Aloes*, *Dioscorea*, *Acidum nitricum*, *Leptandra*.

### Лѣченіе.

*Aconitum*.—Кровоточащія геморроидальныя шишки или постоянное выдѣленіе слизи изъ задняго прохода; колотье и давленіе; острая, часто мучительная, жгучая боль въ заднемъ проходѣ, какъ будто туда налить кипятокъ; вздутіе живота, напряженность его или чувство напряженности; жестокая колика; боли въ крестцѣ и нижней части спины, какъ-бы отъ перелома; внезапная задержка геморроидальнаго отдѣленія, сопровождаемая головною болью, болью въ спинѣ, сердцебіеніемъ, жестокою коликою и затрудненіемъ дыханія.—*По 1 приему черезъ 2—3 часа.*

*Nux vomica*.—Какъ для закрытаго, такъ и для открытаго геморроя, вслѣдствіе злоупотребленія спиртными напитками, сидячаго образа жизни или давленія на прямую кишку; шишки воспалены; обильное выдѣленіе крови послѣ каждаго испражненія; спазмодическое сжатіе прямой кишки, съ жженіемъ и колотьемъ; колотье и боль въ крестцѣ; боль какъ-бы отъ ушиба; больной не можетъ вставать; частый запоръ; тщетный позывъ на низъ, какъ будто задній проходъ закупоренъ или сжать; частый приливъ крови къ головѣ или брюшнымъ органамъ; вздутіе живота; тяжесть головы; головокруженіе и неспособность думать; замедленіе или задержка мочеиспусканія.—*По 1 приему 3 раза въ день.*

*Sulfur*.—Геморрой, съ попеременнымъ запоромъ и выдѣленіемъ слизи съ полосками крови; чувство болѣзненности въ заднемъ проходѣ; колотье и зудъ; частые приливы крови къ головѣ; сердцебіеніе; легкая возбудимость сосудистой системы; біеніе во всемъ животѣ; тоска, утомленіе послѣ малѣйшаго напряженія; слабое пищевареніе; задержка или болѣзненное выдѣленіе мочи; кровотеченіе, жженіе и частое выпаденіе геморроидальныхъ шишекъ.—*По 1 приему 3 раза въ день.*

*Hamamelis*.—Болѣзненные, кровоточащія шишки: жженіе и колотье, набуханіе и болѣзненность задняго прохода; болѣзненность и слабость въ спинѣ, какъ будто она ломается; обыкновенно обильная потеря крови.—*По 1 приему 3 раза въ день; также обмывать примочкой изъ Hamamelis.*

*Aesculus*.—Для острыхъ и застарѣлыхъ случаевъ; жестокая боль въ заднемъ проходѣ, съ ощущеніемъ выпаденія кишки; жестокая боль въ спинѣ; шишки величиною въ орѣхъ, багроваго цвѣта, очень болѣзненны, вызываютъ чувство жженія; всякая попытка къ испражненію сопровождается ощущеніемъ сжатія, выпаденія, набуханія, покальванія, сухости, колотья, съ тнезмами и болями. Это лѣкарство излѣчиваетъ даже страдавшихъ много лѣтъ геморроемъ.—*По 1 приему черезъ 2 часа; затѣмъ 3 раза въ день.*

*Aloes*.—Геморрой съ истеченіемъ горячей, черноватой крови; жаръ въ кишкахъ; жаръ и болѣзненное чувство давленія въ печени; потуги и горячка, желчныя испражненія; жаръ и приливы крови къ лицу и головь.—*По 1 приему 3 раза въ день.*

*Collinsonia*.—Упорный геморрой; привычный запоръ; мучительныя боли; попеременно запоръ и поносъ; постоянное хотя не обильное истеченіе изъ задняго прохода. Очень полезна при болѣзненной менструаціи и бѣдахъ; или противъ геморроя во время беременности.—*По 1 приему 3 раза въ день.*

*Arsenicum*.—Сильная слабость и исхуданіе; жгучее отдѣленіе крови; колотье въ шишкахъ; жаръ и бессонница; жженіе во всѣхъ венахъ; выпаденіе прямой кишки; сильная боль, зудъ въ заднемъ проходѣ; чувство шероховатости и болѣзненности какъ бы отъ ссадинъ; геморроидальныя шишки опухаютъ и болѣзненны; или скрытый геморрой, причиняющій жженіе какъ отъ огня, особенно ночью, мѣшая спать. Днемъ боль усиливается при ходьбѣ, при лежаніи уменьшается.—*По 1 приему каждые 4 часа.*

*Pulsatilla*.—Скрытый или кровоточащій геморрой; жгучее болѣзненное чувство садненія какъ во время покоя, такъ и при движеніи; боль въ крестцѣ; боль отъ задержки геморроя; попеременно поносъ и запоръ; боль въ животѣ; колики и метеоризмъ; мурашки въ спинѣ; чувство давленія подъ ложечкой, въ прямой кишкѣ и въ заднемъ проходѣ при стояніи.—*По 1 приему черезъ 4 часа.*

*Ignatia*.—Геморрой, съ выпаденіемъ прямой кишки; изъязвленіе геморроидальныхъ опухолей; сильное колотье въ прямой кишкѣ; зудъ и царапанье въ заднемъ проходѣ; обильное выдѣленіе крови; стягивающая боль въ прямой кишкѣ; частые безуспѣшные позывы на низъ и выдѣленіе слизи съ полосками крови; спазмы матки; боль облегчается при давленіи и при лежаніи.—*По 1 приему черезъ 3—4 часа.*

*Podophyllum*.—Геморрой отъ задержки въ области воротной вены; постоянная боль въ поясницѣ, хуже во время и особенно послѣ испражненія; геморрой иногда кровоточитъ и иногда скрывается. *Aloes* очень походитъ на *Podophyllum*. Пригодно для желчныхъ людей, страдающихъ отъ тошноты, головокруженія, горькаго вкуса и тошноты со склонностью къ желчной рвотѣ и поносу; моча темна; запоръ; угнетенное состояніе духа.—*По 1 приему черезъ 3—4 часа.*

*Calcaria*.—Шишки растянуты и болѣзненны; значительная потеря крови при испражненіи; ходьба и даже полужидкое испражненіе причиняетъ боль; чувство какъ будто прямая кишка прорвана; громкое ур-

чаніе въ животѣ и потуги; или внезапное прекращеніе геморроидальнаго отдѣленія, сопровождаемое головокруженіемъ; больной падаетъ, съ потерю сознанія; туманъ въ головѣ; жестокая, давящая, одуряющая головная боль.—*По 1 приему черезъ 4—6 часовъ.*

*Carbo vegetabilis.*—Большія синевато-черныя шишки; покальваніе въ крестцѣ, окоченѣніе и чувство жженія; запоръ или жгучія испражненія и выдѣленіе крови; частые приливы крови къ головѣ; кровотеченіе изъ носу; метеоризмъ; медленная функція кишекъ; или обильное и жгучее выдѣленіе слизи изъ прямой кишки.—*По 1 приему черезъ 4—6 часовъ.*

*Hæmorrhoidæ.*—Геморрой, сопровождаемый затрудненіемъ мочеиспусканія; угнетенное, плаксивое настроеніе духа; тошнота; значительная потеря крови; стягивающая, рѣжущая, жгучая боль; колотье въ заднемъ проходѣ; обыкновенно поносъ.—*По 1 приему черезъ 3—4 часа.*

*Leptandra.*—Геморрой съ запоромъ и частымъ кровотеченіемъ; мучительная боль въ нижней части спины, или поносъ, съ выдѣленіемъ ключевъ слизистой оболочки и иногда кусковъ ея въ видѣ цѣлой трубки.—*По 1 приему каждые 6 часовъ.*

*Lycoperdium.*—Геморрой съ выпаденіемъ прямой кишки и кровотеченіемъ; выпаденіе растянутыхъ шишекъ, несмотря на потерю крови; зудъ, колотье и жженіе въ прямой кишкѣ и заднемъ проходѣ; геморрой болѣзненъ при сидѣніи; спазмы; давленіе на прямую кишку, съ потугообразными болями въ крестцѣ; рѣзъ въ прямой кишкѣ и мочевомъ пузырькѣ.—*По 1 приему черезъ 12 часовъ.*

*Acidum nitricum.*—Опухшія и болѣзненные шишки, съ потерю крови при каждомъ испражненіи; жестокое давленіе на спину при стояніи; боль и зудъ; опуханіе и жженіе; шишки постоянно выпячиваются.—*По 1 приему черезъ 6—12 часовъ.*

*Hepar sulfuris.*—Глинистаго цвѣта испражненія съ напоромъ внизъ, потугами и слабостью; заразъ выдѣляется немного кала; выдѣленіе ѣдкой жидкости и крови; выпячиваніе шишекъ; урчаніе.—*По 1 приему черезъ 12 часовъ.*

*Dioscorea.*—Шишки величиною съ вишню, цвѣта слизистой оболочки, или багроваго темно-синяго цвѣта; упорный запоръ; калъ темный, сухой, твердый и комковатый съ выпячиваніемъ прямой кишки.—*По 1 приему черезъ 12 часовъ.*

*Ferrum.*—Кровоточащій геморрой; сильное давленіе въ прямой кишкѣ; общій кахектический, ослабленный видъ; пульсъ полный, твердый, подскакивающій и медленный; запоръ попеременно съ поносомъ.—*По 1 приему черезъ 12 часовъ.*

*Graphites.*—Чувство жженія и болѣзненность между геморроидальными шишками; жженіе; болѣзненные трещины; выпячиваніе прямой кишки; жженіе и жестокіе завалы каждый день; небольшое выдѣленіе крови.—*По 1 приему черезъ 12 часовъ.*

*Veratrum viride.*—Геморрой, сопровождаемый невралгическими болями въ заднемъ проходѣ и прямой кишкѣ; геморрой причиняетъ постоянную боль; иногда красныя, а въ другихъ случаяхъ темно-синія шишки; испражненія на низъ правильны.—*По 1 приему черезъ 3—4 часа.*

*Диета и режимъ.*—Во время лѣченія этой болѣзни въ высшей степени важно строго соблюдать гомеопатическія правила относительно діеты. Крѣпкіе или горячительные напитки, какъ-то: вино, кофе и всякаго рода раздражающая или сильно приправленная пища, должны быть

особенно избѣгаемы. Сидячій образъ жизни и употребленіе мягкихъ подушекъ или ступльвъ значительно усиливаютъ эту болѣзнь.

### Выпаденіе прямой кишки.

Выпячиваніе слизистой оболочки прямой кишки чаще встрѣчается у дѣтей, чѣмъ у взрослыхъ; оно случается при потугахъ во время испражненія или мочеиспусканія.

*Причины.*—Оно можетъ происходить отъ расслабленія, дизентеріи, жиленья, сильнаго спазмодическаго сокращенія мышцъ живота и прямой кишки, отъ глистовъ или камня въ мочевомъ пузырьѣ; отъ двухъ послѣднихъ причинъ въ особенности. У взрослыхъ оно можетъ зависѣть отъ сидячаго образа жизни, запора, геморроя, частыхъ клистировъ, жиленья или отъ заболѣванія сосѣднихъ органовъ. Появляются сильныя мученія; частое мочеиспусканіе, или полная остановка его; боли въ поясницѣ и бедрахъ; вѣтры; потеря аппетита и угнетенное состояніе духа.

Выпячиваніе кишки у дѣтей бываетъ не рѣдко: оно причиняетъ много хлопотъ и мученій, какъ дѣтямъ, такъ и окружающимъ ихъ; обыкновенно оно легко уступаетъ гомеопатическому лѣченію.

У дѣтей обыкновенно бываетъ нездоровая, сухая кожа, обложенный языкъ и вздутый животъ. У взрослыхъ—слабый пульсъ, вялый языкъ и слабое пищевареніе; имъ слѣдуетъ ѣсть въ умѣренномъ количествѣ, особенно овощи; обмываться хорошенько послѣ испражненія и вправлять каждый разъ выпавшую кишку; регулировать кишки діетою, носить компрессъ и дѣлать правильный моціонъ.

У стариковъ выпаденіе часто достигаетъ большаго размѣра: слизистая оболочка очень утолщена, и мышца, запирающая отверстіе, является вполнѣ безсильной.

Если ребенокъ уже нѣсколько подросъ, его слѣдуетъ научить дѣлать во время испражненія давленіе первыми 2-мя пальцами правой руки по обѣимъ сторонамъ задняго прохода; или пусть онъ научится испражняться въ положеніи *à la vache* (на колѣняхъ). Если это малютка то, по совѣту доктора Макъ-Кормака въ Дублинѣ, нянька должна оттягивать во время испражненія въ одну сторону кожу около задняго прохода и такимъ образомъ суживать отверстіе. Въ случаѣ дѣйствительнаго выпаденія слѣдуетъ хорошенько обмыть кишку и немедленно вправить ее, вводя осторожно указательный палець, смазанный масломъ, вверхъ въ прямую кишку. Если выпавшая часть значительна, вправленіе слѣдуетъ производить пѣлой рукой.

### Лѣченіе.

*Aconitum.*—Внезапное и сильное выпаденіе; выпяченная часть налита кровью. Больной долженъ лежать на животѣ.—*По 1 приему каждой часъ до облегченія.*

*Ignatia.*—Отъ жиленья или слабости прямой кишки, съ обыкновенною болью въ головѣ и слабостью желудка.—*1 приемъ немедленно и повторять черезъ часъ, если нужно.*

*Mercurius.*—Особенно для дѣтей, если выпаденіе сопровождается твердостью и опуханіемъ тѣла и сильнѣйшимъ жиленьемъ.—*По 1 приему черезъ 12 часовъ.*

*Nux vomica*.—Выпаденіе отъ потери силы или отъ жестокаго жиненья, съ запоромъ у ведущихъ сидячій образъ жизни, или у страдающихъ геморроемъ.—1 приемъ немедленно; повторяютъ, если нужно, черезъ  $\frac{1}{4}$  часа.

*Acidum nitricum*.—Запоръ съ сильнымъ позывомъ на низъ и натуживаніемъ съ цѣлью вызвать дѣйствіе кишокъ, общій упадокъ силъ, утомленіе, прострація.—По 1 приему на ночь и утромъ.

*Podophyllum*.—Клейкій поносъ; жиненъе и выпаденіе; выпяченная часть воспалена и очень болѣзненна.—По 1 приему черезъ 6 часовъ.

*Sulfur*.—Для окончательнаго излѣченія болѣзни. — По 1 приему утромъ, натощакъ, въ течение 10-ти дней, если раньше не послѣдуетъ улучшенія или переменъ; пауза въ 4 дня и возобновитъ лѣченіе, если нужно. Если улучшенія не послѣдуетъ послѣ 2 курса, то обратитесь къ слѣдующимъ средствамъ.

*Calcareя* и *Lycorodium* важны въ упорныхъ и застарѣлыхъ случаяхъ послѣ предыдущаго лѣченія *Sulfur*'омъ. Можно назначать то или другое по тщательномъ сравненіи симптомовъ съ указаніями «Характеристики дѣйствія». — По 1 приему утромъ, натощакъ, до улучшенія или переменъ, возвращаясь время отъ времени къ *Sulfur*, если одно изъ этихъ лѣкарствъ перестаетъ оказывать благотворное дѣйствіе.

*Aesculus*, *Dioscorea* и *Graphites* также заслуживаютъ вниманія. См. «Геморрой».

### Изъязвленіе прямой кишки.

Изъязвленіе прямой кишки бываетъ далеко рѣдко; оно требуетъ вниманія, главнымъ образомъ, вслѣдствіе тѣхъ разнообразныхъ страданій, которыя оно вызываетъ.

Изъязвленіе можетъ быть съ трещиною или безъ нея, можетъ быть или за сфинктеромъ, или частью захватывать сфинктеръ, равно какъ и слизистую оболочку прямой кишки.

Язва или язвы обыкновенно бываютъ небольшой величины — не больше двугривеннаго — и располагаются въ задней части прямой кишки. Ихъ можетъ быть 4, 3 или только одна.

*Симптомы*.—Симптомы изъязвленія вообще; покалываніе, зудъ, какъ отъ почти постояннаго дѣйствія сфинктера, такъ, главнымъ образомъ, при испражненіи, съ своеобразною мучительною, жгучею болью, распространяющеюся на весь животъ или бедра; спазмодическое сжатіе сфинктера; иногда симптомы служенія и жестокая невралгія задняго прохода съ чувствомъ цѣловкости въ мочевомъ пузырьѣ и часто слизистымъ выпотомъ. Такіе симптомы появляются вскорѣ послѣ испражненія и зачастую продолжаютъ долго. Какъ только мы встрѣчаемся съ однимъ или со всѣми только что описанными симптомами, можно сильно подозрѣвать язвы въ прямой кишкѣ.

### Лѣченіе.

Такъ какъ нѣкоторыя изъ перечисленныхъ ниже средствъ въ главѣ о «Трещинѣ» одинаково приложимы и къ изъязвленію прямой кишки, то ихъ слѣдуетъ тщательно разсмотрѣть. *Hydrastis*, *Arsen.*, *Baptisia*, *Acidum nitricum*, *Silicea*, *Aesculus* съ *Veratrum viride* и *Gelsemium* противъ болей, если нужно.

### Добавочное лѣченіе.

Каждое утро медленно впрыскивать 4 унціи жидкой кашицы изъ овсяной муки, тщательно просѣянной; затѣмъ, помощью стеклянной спринцовки, впрыснуть двѣ чайныя ложки глицерина, тщательно смѣшаннаго съ  $\frac{1}{2}$  чайной ложки *Tinct. Hydrastis* или *Calendula*, или употребятся другія лѣкарства. Можно иногда съ успѣхомъ употребить суппозитории (свѣчки), содержащія 3 грана *Hydrastis*'а. Слѣдуетъ соблюдать величайшую опрятность и часто обмывать пораженныя части.

### Трещина задняго прохода.

Трещина, расположенная тотчасъ подъ сфинктеромъ или мышцею, запирающею заднепроходное отверстіе, различной глубины и длиною отъ  $\frac{1}{8}$ — $\frac{1}{2}$  дюйма. Боль, причиняемая испражненіемъ, очень сильная и острая, такъ что больной, насколько возможно, задерживаетъ его; къ калу примѣшаны полоски крови и слизи на той сторонѣ, гдѣ находится трещина. Бываетъ также, кромѣ того, боль въ прямой кишкѣ, спинѣ, животѣ и правомъ или лѣвомъ боку, часто остающаяся на долгое время.

Болѣзненная менструація и, какъ болѣе постоянное явленіе, частый позывъ на низъ, болѣзненное мочеиспусканіе и капанье мочи часто находятся въ связи съ трещиною. Она также вызываетъ, черезъ спинные нервы, симптомы, напоминающіе болѣзнь матки; симптомы эти, впрочемъ, исчезаютъ при заживленіи трещины.

Конституціональное расстройство часто бываетъ очень сильнымъ, такъ какъ нервная система легко отвѣчаетъ на мѣстное раздраженіе; лицо блѣдное, выражаетъ тоску и страданіе.

Трещина задняго прохода гораздо чаще встрѣчается у женщинъ, чѣмъ у мужчинъ, и ее можно причислить къ болѣзнямъ одного пола, независимо отъ приведенныхъ нами выше разсужденій. Мужчины нѣжнаго сложенія съ ослабленнымъ здоровьемъ также иногда заболѣваютъ ею. Въ болѣе глубокихъ трещинахъ я часто находилъ маленькіе полипы, которые можно удалить, смазывая ихъ тинктурою опія, какъ это дѣлается при полипахъ матки.

Трещина задняго прохода вполне поддается лѣкарствамъ, безъ необходимости прибѣгать къ ножу. Я видѣлъ опасное кровотеченіе, какъ результатъ отъ глубокаго разрѣза, рекомендуемаго нѣкоторыми хирургами.

### Лѣченіе.

*Aesculus*.—Невыносимый жгучій зудъ, стягивающая боль, съ чувствомъ полноты въ заднемъ проходѣ; склонность къ запору, хотя испражненія бываютъ ежедневно; лицо блѣдное и угрюмое.—*По 1 приѣму черезъ  $\frac{1}{4}$  часа во время острыхъ симптомовъ; затѣмъ на ночь и утромъ.*

*Aloes*.—Сильная рѣзь и жженіе въ прямой кишкѣ, съ жженіемъ и жаромъ въ кишкахъ; приливы крови къ головѣ; приливъ крови къ маткѣ и прямой кишкѣ.—*По 1 приѣму на ночь и утромъ.*

*Ignatia*.—Потуги или давленіе на прямую кишку или стягивающая острая боль послѣ испражненія, или давленіе какъ бы отъ острога, колючаго тѣла. Особенно пригодно для истеричныхъ субъектовъ.—*По 1 приѣму на ночь и утромъ, и черезъ  $\frac{1}{4}$  часа, если дается для облегченія боли.*



*Nux vomica.*—Чувство стягиванія; приливъ крови къ головѣ; недостаточное испражненіе; чувство, какъ бы калъ не весь вышелъ; острое и болѣзненное давленіе въ прямой кишкѣ послѣ испражненія ночью, или въ другое время.—*По 1 приему черезъ 3—4 часа.*

*Plumbum.*—Недостатокъ слизистаго выдѣленія въ прямой кишкѣ; чувство сухости; спазмъ мышцы, запирающей отверстіе—оно втягивается внутрь; запоръ.—*По 1 приему черезъ 6 часовъ.*

*Acidum nitricum.*—Покальваніе въ животѣ передъ испражненіемъ; боль во время его, какъ будто что-то отрывается въ прямой кишкѣ; жженіе въ заднемъ проходѣ; зудъ и колотье или судорожныя сокращенія послѣ испражненія; тошнота и полное истощеніе или сильнѣйшая раздражительность, тоска и общая разбитость; выдѣленіе крови.—*По 1 приему черезъ 4 часа, иногда съ мѣстнымъ примѣненіемъ 1-ю разведенія.*

*Silicea.*—Частый позывъ на низъ, но выдѣляется только слизи; зябкость; тошнота; иногда появляется кровь; жгучая, зудящая, тянущая и рвущая боль, съ чувствомъ стягиванія; иногда зудъ и сырость.—*По 1 приему на ночь и утромъ.*

*Ratanhia* внутрь и мѣстно, на ночь и утромъ, очень рекомендуется д-ромъ Гемпелемъ.

*Arsenicum* и *Hydrastis.*—Такъ какъ эти лѣкарства часто излѣчиваютъ изъязвленіе прямой кишки, то онѣ пригодны и въ данномъ случаѣ.

### Свищъ задняго прохода.

Свищъ есть искусственный ходъ или каналъ, съ такими измѣненіями въ строеніи тканей, что онѣ не обнаруживаютъ склонности къ заживленію, или же закрытію можетъ препятствовать постоянное присутствіе раздражающей матеріи. Свищъ можетъ быть неполнымъ или слѣпымъ, когда у него только одно отверстіе, наружное или внутреннее, или же полнымъ, когда есть два отверстія, — одно, сообщающееся съ внутренней полостью, и другое наружное. Оболочка свищеваго хода аналогична слизистой оболочкѣ. Свищи, открывающіеся наружу, поддерживаются посторонними веществами, гноемъ или матеріей изъ какой нибудь полости или секретомъ отъ разрушенной кости. Свищи безъ наружнаго отверстія скоро получаютъ таковое, вслѣдствіе давленія ихъ содержимаго на слизистую оболочку или кожу. Наружное отверстіе или лежитъ рядомъ съ заднепроходнымъ отверстіемъ или отстоитъ на 1—2 дюйма; оно обыкновенно невелико и иногда съ трудомъ отыскивается въ складкѣ кожи.

*Причины.*—Онѣ бываютъ или остатками нарыва, образовавшагося вблизи прямой кишки, или происходятъ отъ язвы, которая постепенно углублялась, вслѣдствіе раздраженія отъ отложенія въ ней каловыхъ массъ. Очень часто ихъ можно считать симптомами тяжелой конституціональной слабости, если они находятся въ связи съ болѣзью легкихъ, напр., съ чахоткой, или болѣзью почекъ или печени. Въ такомъ случаѣ, впрочемъ, какъ бы ни совѣтовали операцию, конституціональныя средства не только доставляютъ больше облегченія, но и являются единственною позволительною мѣрою. Многіе больные сожалеютъ, что они рѣшились подвергнуться ножу или прижиганію.

*Симптомы.*—Прежде всего симптомы нарыва, съ болью, дерганьемъ и бѣльшею или меньшею лихорадкою; ходъ изъ нарыва не заживаетъ и

отверстіе его не закрывается, вслѣдствіе постояннаго движенія сосѣднихъ частей или потому, что отъ конституціональной слабости не заживаетъ самъ нарывъ; слабость постоянно усиливается вслѣдствіе раздраженія раны слизью, гноемъ и каловыми массами, которое можетъ иногда снова вызвать воспаленіе, ведя къ новому скопленію гноя.

### Лѣченіе.

*Hydrastis* наружу, внутрь и мѣстно въ видѣ мазей и свѣчекъ; *Silicea*, *Calcarea*, *Phosphorus*, *Rumex*, *Arsenicum*, *Sanguinaria*, *Mercurius protojod.* См. для выбора лѣкарства «*Характеристику дѣйствія*».

### Добавочное лѣченіе.

Горячія припарки, спонгіопилинъ, смоченный въ горячій растворъ принимаемаго внутрь лѣкарства; теплыя сидячія ванны, частое обмываніе, питательная діета, покой, жизнь на чистомъ воздухѣ, умѣренный моціонъ, правильный образъ жизни.

### Колика.

Появляется въ самыхъ разнообразныхъ видахъ и находится въ связи съ различными заболѣваніями случайными, постоянными или органическими. Слѣдуетъ обращать особенное вниманіе на болѣзнь желудка и кишекъ.

Колика можетъ быть спазмодическою, можетъ быть въ связи съ истеріей или мѣстнымъ застоємъ крови, какъ при менструаціи или геморроѣ; или какъ переходъ болѣзни съ другихъ органовъ—если предыдущая болѣзнь была внезапно подавлена; или она происходитъ отъ глистовъ или метеоризма; или просто отъ дурнаго или отягощеннаго желудка, или отъ неудобоваримой пищи; въ иныхъ случаяхъ колика находится въ связи съ почечными камнями или органическими разстройствомъ почекъ; или отъ задержки хроническихъ сыпей на кожѣ; или отъ чрезмѣрнаго или ѣдкаго отдѣленія желчи изъ печени въ желудокъ и кишки.

*Симптомы.* — Царапающая, рвущая, сверлящая или стрѣляющая боль въ кишкахъ, главнымъ образомъ, въ области пупка, съ болѣзненнымъ вздутіемъ живота, спазмодическимъ сокращеніемъ, иногда рвотою, поносомъ или запоромъ. Одно изъ различій между этимъ заболѣваніемъ и воспаленіемъ кишокъ состоитъ въ степени облегченія боли при давленіи. Продолжительная и жестокая колика можетъ кончиться воспаленіемъ, почему и слѣдуетъ останавливать ея развитіе.

*Причины.* — Кислые плоды и неудобоваримая пища, простуда отъ промачиванія ногъ; питье холоднаго, когда жарко; усталость; запоръ; глисты. Часто сопутствуетъ другимъ болѣзнямъ, но столь же часто бываетъ и основною болѣзнью.

Симптомы будутъ указаны при лѣкарствахъ.

### Лѣченіе.

#### Руководящіе симптомы.

Главные средства: *Belladonna*, *Colocynthis*, *Nux vom.*, *Pulsatilla*. Противъ колики отъ вѣтровъ: *Nux vom.*, *Belladonna*, *Carbo veg.*, *Calcarea*, *Chamomilla*, *China*, *Pulsatilla*, *Sulfur*, *Cocculus*.

- Противъ желчной колики: *Nux vom.*, *Colocynthis*, *Bryonia*, *Mercu-  
rius*, *Pulsatilla*, *Chamomilla*, *Dioscorea*.
- » колики типографшиковъ: *Opium*, *Belladonna*, *Alumina*,  
*Platina*.
- » » съ запоромъ: *Opium*, *Nux vomica*, *Bryonia*.
- » » отъ несваренія: *Chamomilla*, *Colocynthis*, *Sulfur*.
- » » » сырой погоды: *Pulsatilla*.
- » » » холодной ванны: *Nux vomica*.
- » » » усилія или отъ удара: *Arnica*, *Bryonia*, *Rhus*.

### Детальное лѣченіе.

*Nux vomica* пригодна при коликѣ, находящейся въ связи съ вѣтрами, геморроемъ или простудою; полнота и тугость въ верхней части тали; глубокія или рѣжущія боли въ животѣ, съ ощущеніемъ колюща, тяжести и натуги, заставляющимъ больнаго скорчиваться; головная боль; короткое дыханіе; метеоризмъ, усиленіе болей при малѣйшемъ движеніи; боли обыкновенно исчезаютъ при покоѣ; жестокія боли въ поясницѣ и чувство внутренняго жара и завала; запоръ; похолодѣніе и онѣмѣніе рукъ и ногъ во время пароксизма, во время мѣсячныхъ у женщинъ, когда мы находимъ тяжесть или жестокія, глубокія, колющія боли въ области крестца; тянущія боли, распространяющіяся на бедро; чувство зуда и царапанья; болѣзненное давленіе въ нижнемъ отдѣлѣ кишекъ. — *По 1 приему черезъ 1/4 часа въ очень острыхъ случаяхъ, или черезъ часъ, если боль не постоянна и не невыносима, до яснаго улучшенія или перемѣны. Затѣмъ противъ предрасположенія къ коликѣ по 1 приему на ночь.*

*Pulsatilla*. — Очень полезна для женщинъ во время менструацій и въ другое время, если колика появляется періодически, вечеромъ, во время холодной сырой погоды; тугость и вздутіе живота и верхней части тали; пульсація подъ ложечкой, ухушеніе во время покоя или къ вечеру, съ ознобомъ, усиливающимся съ болями и облегчающимся отъ движенія; жестокія боли какъ бы отъ ушиба въ поясницѣ, особенно при вставаніи, или когда колика произошла отъ переполненія желудка или отъ тяжелой, жирной пищи, съ склонностью къ рвотѣ, поносомъ, метеоризмомъ, блѣдностью лица, багровыми кругами подъ глазами и головною болью; также при геморроидальной коликѣ, съ налитіемъ венъ на рукахъ и на лбу, безпокойствомъ, тоскою и бессонницею. — *По 1 приему черезъ 1/2 — 1 — 2 часа.*

*Aconitum*. — Если есть на лицо лихорадочное возбужденіе, и особенно если боль распространяется на мочевоі пузырь; боли въ поясницѣ, похожія на ушибъ; сильнѣйшій страхъ; металіе и сильное безпокойство; постоянный и болѣзненный позывъ на мочеиспусканіе; сильная чувствительность живота — *По 1 приему черезъ 1/2 — 1 — 2 часа.*

*Chamomilla*. — Очень хороша послѣ *Aconitum* при желчной коликѣ съ поносомъ и желчною рвотою; или противъ колики во время регулъ. Главныя показанія: чувство, какъ будто кишки свернулись въ комокъ, и животъ пустъ, съ рвущими и тянущими болями, сопровождаемыми сильною тоскою, безпокойствомъ и уныніемъ; вздутіе въ подреберья и подъ ложечкой; скопленіе газовъ; иногда тошнота, горькая рвота съ позывомъ на низъ и желчнымъ поносомъ; синіе круги подъ глазами; попеременно блѣдность и краснота лица; боли появляются особенно ночью, рано утромъ, или послѣ ѣды. Особенно пригодна для раздражительныхъ

дѣтей, и если причину колики былъ приступъ гнѣва. — *По 1 приему черезъ  $\frac{1}{2}$ ,—1—2 часа.*

*Colocynthis.*—Въ большинствѣ тяжелыхъ и упорныхъ случаевъ, боли въ высшей степени жестоки, — стягивающія, спазмодическія, дергающія и рѣжущія, какъ бы ножами; боль какъ бы отъ удара или вздутіе и чувство пустоты; судороги и дрожь или рвущія боли въ икрахъ; во время приступа сильнѣйшее безпокойство; возбужденіе и метаніе отъ боли; боли не прекращаются ни на минуту; послѣ нихъ остается чувство разбитости, какъ будто кишки связаны нитками и лопнуть при малѣйшемъ движеніи. Какъ *Chamomilla*, онъ особенно хорошъ при желчной коликѣ съ поносомъ и желчной рвотой; также когда колика вызвана гнѣвомъ. — *По приему черезъ  $\frac{1}{2}$ ,—1—2 часа.*

*Belladonna* полезна при коликѣ съ метеоризмомъ, когда ободочная или толстая кишка вздувается надъ пупкомъ, какъ подушка; или при сводящей тѣло коликѣ, облегчаемой отъ давленія; жестокія, ползучія боли; или ощущение, какъ будто опухоль сдвинулась глубоко въ животъ, со смѣщеніемъ всѣхъ внутренностей; также при менструальной коликѣ, съ спазмодическими схватками и жгучею болью въ животѣ и крестцѣ; или какъ будто весь кишечникъ прибитъ гвоздями; жидкое или гноевидное выдѣленіе изъ кишекъ и вздутіе венъ головы; боли иногда бываютъ такъ жестоки, что больной почти теряетъ рассудокъ. — *По 1 приему черезъ полчаса (въ очень острыхъ случаяхъ), или черезъ часъ (если страданіе не постоянно или выносимо).*

*Hyoscyamus* можно дать послѣ *Belladonna*, или въ началѣ, когда появляется напряженіе и сильнѣйшая чувствительность живота къ прикосновенію или къ давленію; острия, рѣжущія спазмодическія боли, сильная головная боль, рвота и вскрикиванія. — *По 1 приему черезъ полчаса, затѣмъ черезъ часъ.*

*Cocculus* особенно при менструальной коликѣ или при коликѣ съ метеоризмомъ, когда бываютъ жестокія схваткообразныя или спазмодическія боли и вздутіе живота, съ тошнотою и чувствомъ полноты въ нижнемъ отдѣлѣ кишекъ, съ сильнымъ скопленіемъ газовъ и затрудненіемъ дыханія; также когда есть чувство пустоты и рвущія и жгучія боли въ кишкахъ, иногда съ сжимающими, рвущими и дергающими болями, сильнѣйшею тоскою и нервнымъ возбужденіемъ; запоръ. — *По 1 приему черезъ  $\frac{1}{2}$ ,—1—2 часа.*

*Dioscorea.* — Какъ специфическое средство противъ чисто-желчной колики; боль постояннаго, жестокаго, мучительнаго характера, ведущая къ приступамъ сильной тоски; головокруженіе, боль въ области лба, дрожаніе и обморокъ; часто желчный поносъ и позывы на низъ. — *По 1 приему черезъ 10—15 минутъ, полчаса или часъ, смотря по силѣ приступа.*

*Arsenicum.* — Пригоденъ при коликѣ, происходящей отъ расстройства желудка, съ тошнотою, сильнымъ поносомъ съ зелеными или желтыми испражненіями; жестокая рѣзь; головная боль; поблѣднѣніе лица и синіе круги подъ глазами. Также въ случаяхъ желчной колики, предшествующей или сопровождаемой нервною головною болью, или чередующейся съ этою послѣднею. — *По 1 приему черезъ полчаса въ очень острыхъ случаяхъ, или черезъ часъ.*

*Ignatia* очень цѣнное средство при коликѣ у женщинъ нѣжнаго тѣлосложенія; съ полнотою, тугостью и чувствомъ давленія въ подреберья; скопленіе въ кишкахъ газовъ, отдѣляющихся съ большимъ тру-

домъ; облегченіе при отхожденіи вѣтровъ; покалывающія боли въ области селезенки; чаще колика появляется или ухудшается ночью, — *По 1 приему черезъ 3 часа.*

*Mercurius.*—Очень пригоденъ при коликѣ, характеризующейся тошнотой, съ обильнымъ слюнотеченіемъ; волчій аппетитъ съ отвращеніемъ къ сладкому; частая и мучительная икота; постоянный и болѣзненный позывъ на низъ; жестокія покалывающія, тянущія, сосущія боли, съ напряженностью и тугостью живота, особенно около пупка, или напрягающія, грызущія, рѣжущія или жгущія боли; сильнѣйшая чувствительность живота къ прикосновенію или давленію, напр., отъ бѣлыя или простыни; иногда клейкій поносъ, значительный упадокъ силъ и ознобъ, или познablиваніе, съ приливомъ крови къ щекамъ. *Mercurius* очень важенъ при коликѣ отъ глистовъ.— *По 1 приему черезъ полчаса до 3-хъ разъ, а затѣмъ черезъ часъ до яснаго улучшенія или перемѣны.*

*Secale cornutum.*—Противъ колики съ болью въ крестцѣ, отрыжкою и рвотою, или тянущею, рвущею болью въ бедрахъ; или противъ колики въ періодѣ менструаціи, съ рвущими болями въ кишкахъ, блѣдностью лица, малымъ, слабымъ пульсомъ, похолодѣніемъ конечностей и холоднымъ пѣтомъ; или запоръ съ судоржными болями въ кишкахъ и жгущими болями въ правомъ боку.— *По 1 приему черезъ часъ до облегченія страданія, а затѣмъ черезъ 3 часа.*

*Carbo vegetabilis* очень важенъ въ нѣкоторыхъ серьезныхъ случаяхъ; показывается онъ при жестокихъ боляхъ въ кишкахъ, вызываемыхъ самою легкою и здоровою пищею: чувство жара въ головѣ и кишкахъ, приливъ крови къ головѣ, сопровождаемый тяжелою, тупою болью; полнота и напряженность живота такая жестокая, что вызываетъ чувство, какъ будто животъ хочетъ лопнуть, сопровождаемое отрыжкою газовъ, или скопленіемъ ихъ и замедленіемъ дыханія, сосущими болями, урчаніемъ и замедленіемъ дѣйствія кишекъ. *Carbo veg.* можно часто съ успѣхомъ давать въ случаяхъ колики, осложненной геморроемъ или метеоризмомъ.— *По 1 приему черезъ полчаса въ очень острыхъ случаяхъ, или черезъ часъ, если страданіе не такъ сильно, до замѣтнаго улучшенія или перемѣны. Если это лекарство доставляетъ лишь временное облегченіе, и страданіе время отъ времени возобновляется—попробовать Sulfur.*

### Добавочное лѣченіе.

Въ случаяхъ внезапной колики отъ неудобоваримой пищи, часто доставляетъ облегченіе чашка чернаго кофе безъ молока и сахара, помогающая желудку отдѣлаться отъ причины раздраженія. Ноги слѣдуетъ держать въ теплѣ и часто прикладывать къ нимъ горячую фланель.

*Діета и режимъ.*—При этомъ, какъ и при всѣхъ остальныхъ заболѣваніяхъ, происходящихъ отъ расстройства пищеваренія, діета и общій режимъ, или отдѣльныя предосторожности, смотря по индивидуальности случая, должны регулироваться по указаніямъ, даннымъ въ главѣ о «Разстройствѣ пищеваренія». Если извѣстнаго рода пища или питье, напр.: сырые плоды, молоко или холодныя блюда вызываютъ приступы колики, то ихъ, конечно, слѣдуетъ тщательно избѣгать.

### Предрасположеніе къ коликѣ.

*Sulfur* болѣе всего цѣнится въ большинствѣ случаевъ конституціональнаго предрасположенія къ коликѣ, также когда остальныя лѣ-

карства доставляютъ только временное облегченіе. Если *Nux vomica* или *Carbo veget.*, или то и другое вмѣстѣ, будучи даны при коликѣ съ геморроемъ, не предупреждаютъ возврата приступовъ, то *Sulfur* становится необходимъ. Также при желчной коликѣ, если *Chatomilla*, *Dioscorea* или *Colocynthis* были испробованы, но безуспѣшно; или при коликѣ съ метеоризмомъ, если *Nux vomica*, *Carbo veget.*, *Chatomilla* или *Cocculus* оказали лишь небольшую услугу.—*По 1 приему черезъ часъ во время приступа до облегченія. Затѣмъ по 1 приему утромъ, натоцкаъ, въ теченіе 10 дней.*

### Болики отъ глистовъ.

Представляетъ лишь симптомъ, зависящій отъ глистовъ или отъ причинъ, вызывающихъ размноженіе этихъ паразитовъ. Она описывается ниже въ специальной главѣ.

### Поносъ.

*Симптомы.* — Увеличенное по количеству и ненормальное по частотѣ полужидкое или жидкое выдѣленіе изъ кишечнаго канала.

Это заболѣваніе есть просто усиленіе перистальтики и выдѣленія кишечнаго канала, и оно такъ общеизвѣстно въ своихъ различныхъ формахъ, что мы ограничимся только намекомъ на главнѣйшія его причины и перейдемъ къ лѣченію.

*Причины.* — Вызывающими причинами бываютъ: кислая и неудобоваримая пища, напр., незрѣлые плоды, огурцы; у дѣтей часто неудобоваримая и несоотвѣтственная діета; слишкомъ большіе приемы пищи заразъ; моллюски, напр., морскіе раки; телятина, свинина, сосиски, испорченное мясо, плоды или зелень; задержка пота, внезапная перемѣна температуры, употребленіе слабительныхъ — которыя, хотя чаще вызываютъ запоръ, могутъ, тѣмъ не менѣе, вызывая раздраженіе кишечнаго канала, предрасполагать большаго къ приступамъ поноса.

То же бываетъ зачастую и при питьѣ грязной воды, зараженной водосточными трубами, или разлагающимися растительными и животными веществами; или воды, содержащей микроорганизмы. Недостаточный дренажъ, попаданіе въ воду веществъ изъ клозетовъ, выгребныхъ ямъ или сточныхъ трубъ, тоже бываетъ иногда причиною продолжительнаго поноса. Иногда его, повидимому, вызываютъ извѣстныя мѣстности и извѣстные дома. Оклеиваніе комнаты обоями, содержащими мышьякъ, часто считалось причиною поноса у дѣтей. Питье холоднаго пива, воды или молока у многихъ лицъ, если они пьютъ въ разгоряченномъ состояніи, неизбѣжно вызываетъ приступъ поноса. Поносъ обыкновенно господствуетъ въ Англіи къ концу лѣта и въ началѣ осени, когда теплые дни сопровождаются холодными вечерами и ночами. Иногда эти приступы бываютъ настолько жестоки, что ихъ называютъ «холернымъ поносомъ».

Умственные напряженія у нѣкоторыхъ лицъ, какого бы они ни были характера, неизбѣжно разстраиваютъ кишки. Чувство недомоганія и поносъ бываетъ также зачастую при бурной погодѣ.

Иногда поносъ бываетъ благотѣльнымъ, напр., при лихорадкѣ; здѣсь гомеопатія помогаетъ природѣ и, сокращая время болѣзни, тѣмъ

самымъ предохраняеть отъ будущей слабости и не обрываетъ рѣзко теченіе болѣзни.

Поносъ можетъ быть причиненъ просто слабостью, затѣмъ пищею, проходящею въ неперевааренномъ видѣ; онъ можетъ также сопровождать изнурительную лихорадку или легочную чахотку, и въ этомъ случаѣ называется изнурительнымъ, такъ какъ онъ быстро сводитъ больного въ могилу.

У дѣтей малѣйшее измѣненіе въ діетѣ вызываетъ поносъ; равнымъ образомъ дѣйствуетъ и раздраженіе нервной системы, напр., при прорѣзываніи зубовъ.

## Лѣченіе.

### Руководящія показанія.

Главныя лѣкарства: *Chamomilla*, *Iris*, *Ipecacuanha*, *Pulsatilla*, *Arsenicum*, *Mercurius*.

Противъ поноса, вызваннаго кислотомъ: *Arsenicum*, *Pulsatilla*.

» » » холоднымъ: *Arsenicum*.

» » » овощами: *China*, *Arsenicum*.

» » » плодами: *Pulsatilla*, *Lachesis*.

» » » тяжелою жирною пищею, какъ напр., утка, гусь: *Pulsatilla*, *Arsenicum*.

» » » насморкомъ или простудю: *Mercurius*, *Chamomilla*, *Dulcamara*.

» » » разстройствомъ желудка: *Antimonium crudum*, *Ipecacuanha*.

» » » неперевааренною пищею: *Pulsatilla*, *Nux vom.*, *Ipecacuanha*, *Ferrum*.

» осенняго поноса: *Arsenicum*, *Veratrum album*.

» лѣтняго » *Iris*, *Dulcamara*.

» желчнаго » *Chamomilla*, *Podophyllum*, *Iris*, *Mercurius*, *Dioscorea*.

» обильнаго » *China*, *Podophyllum*, *Iris*, *Elaps*.

» кислаго » *Rheum*.

» поноса у дѣтей: *Chamomilla*, *Iris*, *Rheum*, *Ipecacuanha*.

» » сопровождаемаго тошнотою: *Ipecacuanha*, *Antim. crudum*, *Veratrum alb.*, *Arsenicum*.

» » » коликою: *Chamomilla*, *Colocynth.*, *Iris*, *Mercurius*, *Podophyllum*.

» » » жаждою: *China*, *Arsenicum*.

» » » рвотою: *Chamomilla*, *Ipecacuanha*, *Veratrum album.*, *Arsenicum*.

» » » упадкомъ силъ: *Arsenicum*, *Veratrum album*, *Elaps*, *China*.

» » » судорогами; *Veratrum album*.

### Детальное лѣченіе.

*Chamomilla*.—Особенно полезна для дѣтей въ періодъ прорѣзыванія зубовъ или позже, если поносъ вызванъ задержкою испаринны; далѣе она показуется, если испражненія водянисты, желчны, зелены,

желты, клейки или издають запахъ, похожій на запахъ гнилыхъ яицъ; полнота подъ ложечкой; жестокія колики или спазмы; боль, растяженіе и твердость живота; горькій вкусъ во рту; грязный языкъ; жажда, отсутствіе аппетита; желчная рвота и метеоризмъ; безпокойство, вскрикиваніе и притягиваніе ногъ къ желудку у дѣтей.—*По 1 приему послѣ каждаго испражненія до положительнаго улучшенія или перемѣны.*

*Pulsatilla.*—При простомъ поносѣ отъ погрѣшностей въ дѣтѣ, напр., отъ неумѣреннаго употребленія кислаго, фруктовъ или тяжелой неудобоваримой пищи, какъ-то: утка, свинина, угорь, моллюски; или если поносъ сопровождается обложеніемъ языка и другими симптомами расстройства пищеваренія. Другимъ показаніемъ для этого средства служить то, что одно испражненіе отличается отъ другаго по цвѣту.—*По 1 приему послѣ каждаго испражненія, до облегченія или перемѣны*

*Ipecacuanha.*—Поносъ, происходящій отъ расстройства пищеваренія, въ особенности если послѣднее вызвано дурнымъ разжевываніемъ пищи и сопровождается тошнотою и рвотою, блѣдностью лица, слабостью и желаніемъ оставаться въ лежащемъ положеніи.—*По 1 приему послѣ каждаго испражненія; но если послѣ трехъ приемовъ облегченіе наступитъ только отчасти, обратиться къ слѣдующему средству:*

*Rheum* слѣдуетъ предпочитать *Pulsatill*ѣ и употреблять послѣ *Ipecacuanh*ѣ или даже передъ нею, если главнымъ симптомомъ является кислый запахъ испражненій. Вообще, его можно съ успѣхомъ употреблять, особенно у дѣтей, если симптомы въ сильной степени схожи съ показаніями для *Chamomilla*, но боль не такъ жестока, и испражненія имѣютъ кислый запахъ; блѣдность лица также служитъ показаніемъ къ этому лѣкарству.—*По 1 приему послѣ каждаго испражненія, до облегченія или перемѣны.*

*Nux vomica.*—Скудные испражненія, или испражненія слизью и кровью, съ жиленіемъ и сильною слабостью; скопленіе газовъ и жестокія рѣзы въ области пупка; поносъ чередуется съ запоромъ.—*По 1 приему черезъ 3 часа, до облегченія или перемѣны.*

*Antimonium crudum.*—Въ случаяхъ, происходящихъ отъ испорченнаго или разстроенаго желудка; языкъ бѣлый обложенный, аппетита нѣтъ и большой страдаетъ отъ тошноты и отрыжки; или если поносъ чередуется съ запоромъ.—*По 1 приему черезъ 2—3 часа, до облегченія или перемѣны.*

*China.*—Поносъ отъ расстройства пищеваренія, особенно послѣ фруктовъ или пучащей пищи, напр., овощей; испражненія обильны и сопровождаются лишь небольшою болью; появляются боли тотчасъ послѣ ѣды или ночью; испражненія жидки и буроваты, иногда содержатъ частицы непереваренной пищи; далѣе *China* показуется, когда есть значительныя спазмодическія или коликообразныя боли, съ скопленіемъ газовъ, отсутствіемъ аппетита, жаждою и сильною слабостью; она пригодна также послѣ лѣченія этой болѣзни, если останется значительная слабость.—*По 1 приему послѣ каждаго испражненія, до улучшенія или перемѣны.*

*Mercurius.*—Когда поносъ происходитъ отъ простуды и испражненія обильны, водянисты, клейки, пѣнисты, желчны, зеленоваты или съ полосками крови и вызываютъ чувство зуда или жженія; когда есть болѣзненное жиленіе до, во время и послѣ испражненія, часто сопровождаемое выпячиваніемъ прямой кишки; жестокія рѣзы; тошнота и отрыжка; холодный потъ; дрожаніе; зябкость, утомленіе и склонность къ



обмороку.—*По 1 приему послѣ каждого испражнения, до яснаго улучшения или перемѣны.*

*Colocynthis.*—Поносъ съ жестокою коликою и болями въ членахъ.—*По 1 приему черезъ часъ до уменьшенія коликъ, а затѣмъ черезъ 3 часа до положительнаго улучшения или перемѣны.*

*Arsenicum.*—Осенній поносъ или поносъ, происходящій отъ погрѣшностей въ діетѣ, отъ кислаго, фруктоваго, холоднаго питья, мороженнаго или отъ простуды; водянистыя, клейкія, зеленоватыя или буроватыя, разѣдающія, жгучія испражнения, съ жестокою коликою, сильнѣйшею жаждою, исхуданіемъ и сильною слабостью; чаще появляется ночью или послѣ ѣды и питья.—*По 1 приему черезъ полчаса (въ очень острыхъ случаяхъ), или черезъ часъ (если промежутки между приступами увеличились) до положительнаго улучшения или перемѣны.*

*Veratrum.*—Спустя полчаса или часъ послѣ третьяго приема *Arsenicum*, если симптомы не поддаются послѣднему. Частый поносъ съ рѣзями до и послѣ испраженія; холодный потъ на лбу; сильный упадокъ силъ; чувство холода въ животѣ; сильное урчаніе въ кишкахъ, когда бывають жестокія изверженія верхомъ и низомъ, съ судорогами въ ногахъ. *Veratrum* особенно пригоденъ въ случаяхъ, зависящихъ отъ атмосферныхъ причинъ.—*По 1 приему черезъ 1/2—1—2 часа.*

*Dulcamara.*—При поносѣ отъ простуды, сопровождаемомъ коликою или рѣзями въ области пупка; испраженія жидкія, клейкія, и желтыя или зеленоватыя; они появляются ночью и сопровождаются тошнотою или рвотою; отсутствіе аппетита; сильная жажда; блѣдность лица и утомленіе. Это лѣкарство можно давать во многихъ случаяхъ, когда поносъ не представляетъ никакихъ специфическихъ или характерныхъ показаній для какого нибудь особаго средства.—*По 1 приему послѣ каждого испраженія; до улучшения или перемѣны. Въ хроническихъ случаяхъ по 1 приему на ночь и утромъ, до улучшения или перемѣны; или, если симптомы остры, какъ указано выше.*

*Iris.*—Поносъ бурый, комковатый и очень зловонный; рѣзи въ нижней части живота, заставляющія больнаго сгибаться впередъ для облегченія; отхожденіе вонючихъ газовъ; урчаніе въ кишкахъ; усталость. Очень полезно при лѣтнемъ поносѣ.—*По 1 приему черезъ 3 часа, или послѣ каждого испраженія.*

*Rodophyllum.*—Поносъ по утрамъ или тотчасъ послѣ ѣды и питья; обильныя желчныя испраженія, очень зловонныя, съ запахомъ какъ-бы гнилаго мяса и похожія на гороховый супъ; жестокая боль въ кишечникѣ и въ поясницѣ—хуже во время и послѣ испраженія, съ смертельною тошнотою. При поносѣ, противъ котораго употребляются это средство и *Nux vomica*, часто бываетъ выпячиваніе прямой кишки.—*По 1 приему черезъ 3 часа, или послѣ каждого испраженія.*

*Rhus toxicodendron.*—Комковатыя или кашицеобразныя испраженія, появляющіяся только ночью и предшествуемая коликою, которая исчезаетъ послѣ каждого испраженія; при поносѣ послѣ сильнаго промоканія.—*По 1 приему послѣ каждого испраженія до яснаго улучшения или перемѣны.*

*Opium.*—Поносъ отъ испуга или отъ простуды въ разгоряченномъ состояніи; особенно если онъ случается у крѣпкихъ, и въ остальномъ, здоровыхъ дѣтей.—*По 1 приему послѣ каждого испраженія, до улучшения или перемѣны; если эффекта не воспольдуется послѣ 3-го приема, то не мѣшаетъ разобрать симптомы, въ томъ случаѣ, если не будетъ*

какого нибудь спеціального показанія, характернаго для другаго средства.

*Lachesis*.—Поносъ отъ кислаго питья или кислыхъ, незрѣлыхъ плодовъ, съ жестокою рвѣзью; обильное выдѣленіе изъ кишечника непереваренной пищи; поносъ во время сырой погоды, или попеременно съ запоромъ.—*По 1 приему послѣ каждаго испражненія до положительнаго улучшенія или перемѣны.*

*Antimonium tartaricum* нерѣдко оказываетъ значительную услугу, если поносъ чередуется съ запоромъ.—*По 1 приему послѣ каждаго испражненія.*

*Ferrum metallicum* можетъ быть пригоднымъ послѣ *China*, если испражненія частью состоятъ изъ непереваренной пищи и отходятъ безъ боли; его можно давать отдѣльно, если испражненіе не сопровождается болью или если есть боль въ спинѣ, блѣдность лица и водянистыя испражненія; или поносъ, особенно сильный ночью или послѣ ѣды или питья; исхуданіе, попеременно отсутствіе аппетита и волчій аппетитъ; вздутіе живота безъ скопленія газовъ, спазмы желудка; продолжительная жажда и слабость глазъ, съ сильною слабостью пищеваренія.—*По 1 приему послѣ каждаго испражненія.*

*Sulfur*.—Поносъ, особенно по ночамъ, у лицъ золотушнаго тѣлосложенія или въ очень упорныхъ случаяхъ. У взрослыхъ, предрасположенныхъ къ геморрою, или у дѣтей, если поносъ сопровождается ссадинами и палулезною сыпью; также въ тѣхъ случаяхъ, когда малѣйшая простуда вызываетъ возвратъ приступа.—*По 1 приему черезъ 6 часовъ, до уменьшенія частоты испражненій. Затѣмъ каждое утро, натощакъ, по 1 приему, въ теченіе 10-ти дней, если не появятся въ это время побочные симптомы, требующіе другаго спеціального мѣненія; послѣ этого, пауза въ 4 дня и возобновить мѣненіе, если нужно.*

*Calcareo*.—Къ ней можно прибѣгнуть послѣ *Sulfur*, если симптомы продолжаютъ, хотя въ уменьшенной степени.—*По 1 приему, какъ указано для Sulfur, до постояннаго улучшенія, или перемѣны. Sulfur въ случаѣ, если какіе нибудь симптомы остаются безъ улучшенія.*

*Seria* слѣдуетъ предпочитать въ упорныхъ случаяхъ поноса у женщинъ, особенно если онъ находится въ связи съ предрасположеніемъ къ истерическимъ припадкамъ, бѣлянью, внезапнымъ потамъ, приливамъ жара и частымъ приступамъ озноба или дрожи, главнымъ образомъ, во время испражненія.—*По 1 приему, какъ указано для Sulfur, продолжая мѣненіе до постояннаго улучшенія или перемѣны.*

*Acidum phosphoricum*.—Въ упорныхъ случаяхъ, съ частицами непереваренной пищи въ испражненіяхъ, или по временамъ произвольныя испражненія.—*По 1 приему черезъ 12 часовъ, до улучшенія или перемѣны.*

*Phosphorus*.—При безболѣзненномъ, затяжномъ поносѣ, съ постепеннымъ упадкомъ силъ; обильныя испражненія, содержащія непереваренные частицы пищи.—*По 1 приему черезъ 12 часовъ, до улучшенія или перемѣны.*

*Elaps carolinus*.—Самое дѣйствительное средство при часто повторяющихся изнурительныхъ поносахъ у чахоточныхъ больныхъ.—*По 1 приему послѣ каждаго приступа.*

*Диета и режимъ*.—Слѣдуетъ тщательно избѣгать кислотъ или кислаго вина, пива, кофе, крѣпкаго чая и плодовъ, все равно, сырыхъ или вареныхъ. Твердая пища во время остраго приступа прописывается

такъ, чтобы избѣжать раздраженія кишечника, и ее слѣдуетъ замѣнить кашею, свѣжимъ молокомъ, если больной хорошо переноситъ его, бульонами, мяснымъ чаемъ, Либиховскимъ экстрактомъ и легкою слизистою пищею. Для питья рисовая вода и очень жидкій арорутъ.

Большая часть овощей запрещается, но картофель въ особенности.

Въ очень тяжелыхъ случаяхъ не слѣдуетъ давать ничего, кромѣ густоватаго арорута или гомеопатической мучнистой пищи, и то понемногу заразъ. Въ болѣе легкихъ случаяхъ оказываетъ услугу хорошо разваренный рисъ, смоченный хорошимъ мяснымъ сокомъ.

Мясной чай, съ прибавленіемъ на  $\frac{1}{2}$  фунта его чайной ложки рыбьяго клея, въ нѣкоторыхъ случаяхъ много помогаетъ дѣйствию лѣкарства. Когда приступъ ослабѣваетъ, и нѣкоторое время спустя, слѣдуетъ избѣгать мяса молодыхъ животныхъ, напр., теленка или ягненка; здоровая нѣжная баранина, просто изжаренная, переваривается легче всего; изъ рыбъ разрѣшается только бѣлая.

Кромѣ того, больной долженъ остерегаться удовлетворять волчьему аппетиту и отягачать желудокъ.

Въ затяжныхъ случаяхъ, сопровождаемыхъ слабостью, но безъ симптомовъ воспаленія или изъязвленія, слѣдуетъ давать обильную, легко перевариваемую пищу и иногда немного вина или воды съ виномъ. Въ этихъ случаяхъ пол-фунта мяснаго чая, съ прибавленіемъ чайной ложки рыбьяго клея и нѣсколькихъ кусочковъ сухаря, ежедневно, часа 3 спустя послѣ завтрака, обыкновенно оказываетъ услугу. Пошение фланелеваго бандажа вокругъ живота очень желательно, особенно для нѣжныхъ дѣтей. Во всякомъ случаѣ, одѣваться слѣдуетъ тепло; слѣдуетъ избѣгать дѣйствія сырости, а особенно промачиванія ногъ; слѣдуетъ носить тонкіе шерстяные чулки или носки и сапоги на толстой подошвѣ. Перемѣна воздуха обыкновенно благотвѣтельно дѣйствуетъ на выздоравливающихъ. Когда поносъ появляется въ видѣ эпидеміи (а это бываетъ нерѣдко), всѣ эти предосторожности становятся необходимыми.

## Дизентерія.

*Симптомы.*—Болѣе или менѣе постоянный позывъ на испражненіе: жжение во время испражненія, съ жестокими болями въ животѣ; болѣшая или меньшая степень лихорадки, особенно къ вечеру; испражненія слизью или кровью, или то и другое вмѣстѣ. Если отдѣляются каловыя массы, то онѣ обыкновенно имѣютъ видъ твердыхъ круглыхъ комковъ; иногда онѣ походятъ на обрывки варенаго мяса. Въ прежнія времена это была очень ужасная болѣзнь, извѣстная подъ именемъ «кроваваго поноса».

Локализанія болѣзни—въ толстыхъ кишкахъ, въ ободочной и прямой, и въ ихъ слизистой и железистой ткани; періоды ея: воспаленіе, выпотѣніе и перерожденіе выпота, распространяющееся на самую кишку. Если боль незначительна, то при давленіи замѣчается чувствительность.

Дизентерія можетъ появиться внезапно, но ей часто предшествуетъ въ теченіе извѣстнаго времени потеря аппетита, запоръ, скопленіе газовъ, тошнота или легкая рвота, ознобъ, сопровождаемый жаромъ кожи и ускореніемъ пульса, затѣмъ тупая боль въ кишкахъ и учащеніе испражненій; послѣ нѣ котораго времени не выдѣляется ничего, кромѣ слизи; впослѣдствіи появляется кровь. Испражненія, особенно если есть лихорадка, очень часты и зловонны. Если не прервать болѣзнь во время, то она

можетъ окончиться изъязвленіемъ или омертвѣніемъ, или больной погибаетъ отъ истощенія, особенно въ жаркихъ климатахъ.

Существуетъ мнѣніе, будто предсказаніе относительно исхода болѣзни становится очень неблагоприятнымъ, если существовавшія до того жестокія боли вдругъ стихаютъ, конечности холодѣютъ, пульсъ дѣлается малымъ, съ перебойми, и испражненія становятся гнойными и непроизвольными.

*Осложненія.*—Эта болѣзнь часто осложняется болями, сходными съ ревматическими, которыя будутъ указаны при различныхъ лѣкарствахъ, въ качествѣ добавочнаго показанія къ ихъ назначенію.

*Причины.*—Вызывающія причины суть: задержка испарины, особенно въ теплую погоду, или дѣйствіе холодной атмосферы послѣ того, какъ поры открылись подъ вліяніемъ ходьбы или работы днемъ; низкая или болотистая мѣстность, мѣстныя раздраженія, скрывшіяся геморрой, внезапный переходъ болѣзни съ другихъ органовъ и иногда, у дѣтей, трудное прорѣзываніе зубовъ. Она также иногда появляется въ формѣ эпидеміи, въ видѣ особеннаго типа, часто въ медленной астенической формѣ, когда, въ короткое время, лицо больного становится осунувшимся и мертвеннымъ, испражненія въ высшей степени зловонными и все тѣло начинаетъ издавать дурной запахъ. Дизентерія—одинъ изъ бичей арміи и въ жаркомъ климатѣ является обыкновенно ужасною болѣзью, по частотѣ стоящею рядомъ съ лихорадками, а по смертности превышающею послѣднія.

При *тропической дизентеріи* жаръ, чувство недомоганія, рѣзъ и жгленіе достигаютъ высшей степени; моча выдѣляется въ очень маломъ количествѣ; иногда мочеотдѣленіе совсѣмъ прекращается. Отдѣляется слизь и кровь съ небольшимъ количествомъ кала, съ выпячиваніемъ прямой кишки, или съ клочьями свернувшейся сукровицы (напоминающей собою сырое вымытое мясо). Часто извергаются также значительные куски слизистой оболочки толстыхъ кишекъ. Лицо больного становится осунувшимся и мертвымъ; запахъ отъ его тѣла и особенно отъ испражненій *своеобразно* зловонный, и кому разъ удалось его слышать, тотъ никогда его не забудетъ. Въ послѣднемъ періодѣ, испражненія становятся болѣе обильными, серозными, ихорозными, грязно-бурого цвѣта, и еще болѣе зловонными, и больной впадаетъ въ тифозное состояніе. Въ тропическихъ климатахъ поражается весь кишечный каналъ, почти всегда захватывается и печень, причемъ нерѣдко бываетъ нарывъ въ печени. По выздоровленіи отъ острой формы, болѣзнь часто возвращается вслѣдствіе какой нибудь неосторожности и принимаетъ хроническую форму, при которой испражненія, хотя онѣ часто бываютъ здоровыми, сохраняютъ ясный дизентерическій запахъ и видъ; онѣ бываютъ обыкновенно красновато-бурыми и пѣнистыми. Аппетитъ иногда бываетъ волчьимъ, никогда плохимъ; но больной быстро худѣетъ и слабѣетъ; языкъ красный, лоснящійся; могутъ появиться мучительные чирья, вмѣстѣ съ изнуряющими ночными потами.

### Лѣченіе.

#### Руководящія показанія.

Главныя средства: *Ipecacuanha*, *Mercurius corrosivus*, *Arsenicum*, *Baptisia*.

Противъ лихорадочныхъ симптомовъ: *Aconitum*, *Gelsemium*.

Противъ острыхъ приступовъ: *Ipecacuanha*, *Mercurius corrosivus*,  
*Podophyllum*, *Aloes*.

» эпидемическихъ: *Dioscorea*, *Arsenicum*, *Baptisia*.

» перемежающихся: *China*, *Arsenicum*.

» хроническихъ: *Leptandra*, *Hydrastis*, *Nux vomica*, *Acid. phosphoricum* или *nitricum*.

» слизистой дизентеріи: *Pulsatilla*, *Hydrastis*.

Съ выпячиваніемъ кишки: *Podophyllum*, *Aloes*, *Mercurius*.

### Детальное лѣченіе.

*Aconitum*.—Противъ воспалительной лихорадки; у молодыхъ и хорошо упитанныхъ больныхъ показуется при твердомъ и полномъ пульсѣ; жестокая боли, обыкновенно въ одномъ мѣстѣ; животъ вздутъ и болѣзненъ при дотрогиваніи, что указываетъ на начинающееся воспаленіе (такъ называемая *воспалительная дизентерія*); это средство пригодно также, если есть напоминающія ревматизмъ боли въ различныхъ частяхъ тѣла, съ ознобомъ или сильнѣйшимъ жаромъ и жаждою.—*По 1 приему черезъ 2 часа до улучшения или перемѣны.*

*Gelsemium* очень полезенъ послѣ *Aconitum*, если лихорадка, выдѣленія крови и жиленіе не уменьшаются.—*По 1 приему черезъ 2 часа.*

*Ipecacuanha*.—Если дизентерія протекаетъ повидимому хорошо, причемъ испражненія состоятъ изъ клейкихъ массъ съ бѣлыми клочьями, съ послѣдующимъ выдѣленіемъ слизи съ полосками крови.—*По 1 приему черезъ 3 часа до улучшения.*

*Mercurius corrosivus*.—Самое важное изъ всѣхъ гомеопатическихъ средствъ противъ дизентеріи; но особенно, если бываетъ жестокое жиленіе, причемъ во время испражненія выдѣляется лишь небольшое количество слизи, что сопровождается выпячиваніемъ части кишки и увеличеніемъ отдѣленія чистой крови, или гнойной, ѣдкой, зеленоватой, желтоватой матеріи или пѣнистой слизи съ примѣсью крови; послѣ этого бываетъ выдѣленіе небольшихъ твердыхъ каловыхъ массъ, послѣ сильнаго жиленія; сильное жженіе въ заднемъ проходѣ; жестокая рѣзь и колотье до, во время и даже послѣ испражненія; усиленный позывъ на низъ послѣ каждаго испражненія.—*По 1 приему черезъ 2 часа, до улучшения или перемѣны; но если, при общемъ улучшеніи, не уменьшается испражненіе кровью, обратиться къ Podophyllum и Aloes.*

*Podophyllum*.—Дизентерія, начинающаяся водянистымъ поносомъ, переходящимъ въ слизисто-кровавую дизентерію, съ тошнотой, дурнотою и часто выпячиваніемъ прямой кишки, которая сильно воспалена и въ высшей степени чувствительна. Или при желчной дизентеріи съ испражненіями, похожими на гороховый супъ, или желтовато-зеленоватою слизью съ полосками крови, съ очень непріятнымъ запахомъ и съ жестокими болями передъ каждымъ испражненіемъ въ ободочной, прямой кишкѣ и въ заднемъ проходѣ.—*По 1 приему черезъ 2—3 часа.*

*Aloes*.—Частыя, водянистыя, кровянистыя испражненія, или кровь, съ жестокою коликою, жиленіемъ, жженіемъ, и рѣзью въ прямой кишкѣ, жгучимъ жаромъ въ кишкахъ, съ приливами крови въ головѣ.—*По 1 приему черезъ 3 часа.*

*Colocynthis* нерѣдко требуется, послѣ того какъ болѣе серьезныя симптомы уменьшились отъ *Mercur. corros.*, или послѣ *Ipecacuanha*; или же его можно съ успѣхомъ назначить въ началѣ дизентеріи съ жесто-

кой коликой и сильнѣйшимъ вздутіемъ живота; ознобъ и дрожь, повидимому, распространяющіеся съ живота на все тѣло; сильнѣйшее возбужденіе и беспокойство; бѣлый, обложенный языкъ; клейкія и иногда кровавыя испражненія.—*По 1 приему черезъ 2—3 часа.*

*Arsenicum.*—Дизентерія эпидемическаго или инфекціоннаго характера, съ лихорадкой гнойнаго типа, или дизентерія, происходящая отъ вдыханія вредныхъ испареній въ болотистыхъ мѣстностяхъ. Это лѣкарство можно выбрать во всѣхъ тѣхъ случаяхъ, когда съ самаго начала болѣзни существуетъ сильная слабость и упадокъ силъ, со жгучею болью при испражненіи, жаждою и ухудшеніемъ страданій послѣ питья или, наоборотъ, отсутствіемъ нормальной жажды; также, когда болѣзнь угрожаетъ принять язвенную или гангренозную форму, характеризующуюся внезапнымъ прекращеніемъ бывшихъ дотогдѣ болей, особенно жгучихъ; осунувшееся лицо; быстрый упадокъ жизненной энергіи; пульсъ малый и перемежающійся; похолодѣніе конечностей; въ высшей степени зловонный, гнойный и трупный запахъ какъ отъ испражненій, такъ и отъ мочи; больной испражняется подъ себя; зловонное дыханіе; багровыя пятна по тѣлу.—*По 1 приему черезъ 2 часа до измѣненія симптомовъ и затѣмъ черезъ 4 часа, до яснаго улучшенія или перемѣны.*

*Baptisia.*—Испражненія темныя, очень зловонныя, и содержатъ слизь съ полосками крови; или они очень часты, зловонныя и состоятъ изъ крови; бываетъ также урчаніе въ кишкахъ, жестокая колика, значительное жиленіе и упадокъ силъ.—*По 1 приему черезъ 2—3 часа.*

*Dioscorea.*—Пригодна при эпидемической дизентеріи, съ желудочнымъ разстройствомъ, обложеніемъ языка, постоянною болью, усиливающеюся отъ острыхъ, рѣжущихъ, стрѣляющихъ болей; лихорадочное состояніе, вздутіе и чувствительность живота; жестокое жиленіе.—*По 1 приему черезъ 2—3 часа.*

*Hydrastis* полезна въ хроническихъ случаяхъ; испражненія вязки, клейки и сопровождаются жиленіемъ; или калъ имѣетъ форму маленькихъ твердыхъ комковъ, покрытыхъ густою желтоватою слизью, или очень жестокий зудъ и жженіе въ заднемъ проходѣ съ болѣзненностью и ссадинами въ немъ, остающійся на нѣкоторое время послѣ испражненія.—*По 1 приему черезъ 2—3 часа.*

*Leptandra.*—Жидкія, буроватая, зловонныя испражненія; или смѣсь слизистыхъ, клочковатыхъ массъ съ желтою желчью; или слизь и кровь, смѣшанныя съ клочковатыми массами, или часто чистая кровь; жиленія не бываетъ, но значительная боль послѣ каждаго испражненія. Очень полезна противъ дизентеріи, не уступающей перемѣнѣ діеты и воздуха.—*По 1 приему черезъ 2—3—6 часовъ.*

*Pulsatilla.*—Когда есть на лицо разстройство желудка, указанное при *Chamomilla*, но испражненія состоятъ пѣликомъ изъ слизи съ полосками крови. При катарральной, ревматической формѣ дизентеріи, съ зеленоватыми или бѣловатыми водянистыми испражненіями, смѣшанными со слизью; кашель, ревматическія боли и ознобъ.—*По 1 приему черезъ 3 часа до ослабленія симптомовъ, затѣмъ черезъ 6 часовъ.*

*Acidum phosphoricum, Acidum nitricum.* — То или другое средство, смотря по данному случаю, можно съ успѣхомъ дать 4 часа спустя послѣ послѣдняго приема *Mercur. corros.*, если продолжается выдѣленіе крови.—*По 1 приему черезъ 4 часа, до положительнаго улучшенія или перемѣны.*

*Nux vomica* можно дать, когда *Arsenicum* ослабилъ симптомы; ис-

пражненія всетаки сохраняютъ сильно гнилостный запахъ; частыя и скудныя испражненія слизию или слизью съ кровью и иногда небольшими, плотными, твердыми каловыми массами, что сопровождается жестокими рѣзями или схватками въ поясницѣ, жгучимъ опущеніемъ садненія въ заднемъ проходѣ, жиленьемъ, иногда выпячиваніемъ кишки; сильный жаръ и сильнѣйшая жажда. — *По 1 приему черезъ 4 часа, до положительнаго улучшенія или переменны.*

*Rhus.* — Когда болѣзнь достигла развитія и лихорадка протекаетъ медленно, сходно съ тифомъ, причѣмъ большой истощенъ и его мучать жестокія ревматическія или колючія боли въ поясницѣ и конечностяхъ; испражненія клейкія, пѣнистыя, бѣлыя, студенистыя или кровавыя и отходятъ непроизвольно ночью. — *По 1 приему черезъ 2 часа, до измененія симптомовъ, а затѣмъ черезъ 4 часа.*

*China.* — Когда болѣзнь имѣетъ эндемическій характеръ въ болотистыхъ мѣстностяхъ, и въ тѣхъ случаяхъ, когда гнилостное состояніе испражнений сохраняется послѣ назначенія вышеупомянутыхъ средствъ. — *По 1 приему черезъ 6 часовъ, до 4-хъ приемовъ; затѣмъ, если улучшеніе или переменна не наступитъ раньше, черезъ 12 часовъ, до положительнаго улучшенія или переменны.*

*Cantharides.* — Кровавистыя испражненія, смѣшанныя съ бѣловатыми или твердыми массами, похожими на ложныя перепонки; болѣзненное мочеиспусканіе. — *По 1 приему черезъ 4 часа, до улучшенія или переменны.*

*Colchicum.* — Предпочитается *Кантарису*, если испражненія состоятъ почти исключительно изъ слизи безъ примѣси крови, или чувствуется боль въ кишкахъ въ нижней части лѣваго бока, и если болѣзнь эпидемична въ осенніе мѣсяцы. — *По 1 приему черезъ 4 часа.*

#### Хроническая дизентерія.

Кромѣ вышеперечисленныхъ средствъ могутъ понадобиться и другія, напр., *Sulfur*, особенно у лицъ, страдавшихъ геморроемъ; или когда дизентерія, уменьшаясь время отъ времени, возвращается впослѣдствіи съ большею или меньшею силою; или когда выбранныя средства не прервали ея теченія. — *По 1 приему утромъ, натощакъ, въ теченіе 10 дней, затѣмъ пауза въ 4 дня и возобновитъ леченіе такимъ же образомъ, до яснаго улучшенія или переменны.*

*Phosphorus* вызывалъ излѣченіе въ упорныхъ застарѣлыхъ случаяхъ дизентеріи, перешедшей въ хроническую форму. — *По 1 приему разъ въ день, до положительнаго улучшенія или переменны.*

#### Скрывшаяся дизентерія.

Если дизентерія была внезапно прервана аллопатическими средствами и наступаетъ воспаленіе или спазмы, съ жестокими болями, тошскою, затрудненіемъ дыханія, тошнотою и позывами на рвоту или вздутиемъ и чувствительностью живота, задержка мочи, похолодѣніе лица, языка и конечностей, холодное дыханіе, различнаго рода спазмы въ различныхъ частяхъ тѣла, возобновляющіяся при напряженіи, даже при разговорѣ, — то слѣдующія средства оказываются полезными:

*Aconitum.* — Противъ всѣхъ воспалительныхъ симптомовъ, какіе

только могутъ появиться. — По 1 приему черезъ 2 часа, до ослабленія симптомовъ, затѣмъ черезъ 4 часа, до улучшенія или перемѣны.

*Cuprum aceticum.* — Если преобладаютъ спазмы или холодные поты. — По 1 приему черезъ 2 часа, до 3-хъ разъ; затѣмъ черезъ 4 часа, до улучшенія или перемѣны.

*Belladonna.* — Противъ воспалительной колики, или если появляются симптомы воспаления, перечисленные въ отдѣлахъ о «Воспаленіи кишекъ» и о «Коликѣ». — По 1 приему черезъ полчаса въ очень тяжелыхъ случаяхъ, или черезъ часъ въ болѣе легкихъ, до улучшенія или перемѣны.

*Colocynthis.* — Жестокая колика и вздутіе живота и другіе симптомы, перечисленные при этомъ средства въ главѣ о «Коликѣ». — По 1 приему черезъ часъ, до улучшенія или перемѣны.

*Veratrum album.* — Похолодніе тѣла и конечностей и позывы на рвоту. — По 1 приему черезъ 2 часа (или черезъ 30—60 минутъ, если позывъ на рвоту постояненъ и очень жестокъ) до яснаго улучшенія или перемѣны.

*Carbo vegetabilis* въ крайнихъ случаяхъ, при еле ощутимомъ пульсѣ и холодномъ дыханіи. — По 1 приему черезъ полчаса, до положительнаго улучшенія или перемѣны.

### Добавочное лѣченіе.

Въ очень острыхъ случаяхъ не слѣдуетъ давать заразъ ничего, кромѣ чайной ложки воды; если нужно, можно держать во рту ледъ.

Тепловатый компрессъ на животъ слѣдуетъ держать день и ночь. Если позволяютъ силы, больного можно сажать на  $\frac{1}{4}$  часа въ сидячую ванну, раза 2—3 въ день. Горячая ванна иногда бываетъ очень благотѣльна, но только если больной не слишкомъ ослабленъ. Къ горячимъ припаркамъ можно прибѣгнуть, если есть сильнѣйшая боль въ кишкахъ.

Всѣ испраженія больныхъ дизентеріею слѣдуетъ собирать въ глазурованные сосуды, содержащіе небольшое количество жидкости *Sondu* и немедленно выносить ихъ, и закапывать довольно глубоко.

Въ малярійныхъ мѣстностяхъ для полного излѣченія часто необходима бываетъ перемѣна воздуха, а подъ тропиками — поѣздка въ болѣе умѣренный климатъ.

Послѣ приступа слѣдуетъ быть очень осторожнымъ въ одеждѣ и въ діетѣ; слѣдуетъ избѣгать сырости и ночнаго воздуха, равно какъ всякаго рода возбуждающихъ; молоко или молоко съ хлѣбомъ, есть лучшая пища, съ двумя унціями почти сыраго, безжирнаго бифштекса, наскобленнаго, или мелко изрубленнаго, или истолченнаго съ сухарями, разъ въ день. При цыготной дизентеріи, всѣ зрѣлые плоды не только позволительны, но и вліяютъ благотѣльнымъ образомъ.

При хронической формѣ этой болѣзни важно поддерживать умѣренную степень теплоты вокругъ живота; лучше всего это достигается ношеніемъ фланелеваго пояса и фланели поверхъ бѣлья.

Клистиры изъ теплой воды во многихъ случаяхъ оказывались пригодными, такъ какъ они вызываютъ испраженіе кишекъ.

*Диета.* — Во время лѣченія слѣдуетъ дозволить пищу едва только достаточную для того, чтобы поддерживать силы больного; и, чѣмъ сильнѣе воспалительные симптомы, тѣмъ строже должно быть воздержаніе; причеиъ вино и алкоголь являются просто ядами. Ни подъ какимъ ви-



домъ не слѣдуетъ давать никакой твердой пищи; діета должна состоять главнымъ образомъ изъ слизистыхъ или смягчительныхъ жидкостей, напр. ячменная вода и кашка. Въ сравнительно легкихъ случаяхъ можно дать яичный бѣлокъ съ сахаромъ и водою, слабый бульонъ изъ пыпяты или мясной чай, по усмотрѣнію врача. Даже послѣ выздоровленія слѣдуетъ на нѣкоторое время слѣдовать этой діетѣ, избѣгать плодовъ и овощей (особенно если дизентерія свирѣпствуетъ въ эпидемической формѣ) и постепенно переходить къ обычной діетѣ.

Всякая погрѣшность въ діетѣ можетъ обострить болѣзнь или вызвать возвратъ ея. Виноградъ очень пріятенъ и разрѣшается предпочтительно передъ всеми другими плодами, съ тѣмъ однако, чтобы тщательно выплевывать сѣмячки, ибо въ противномъ случаѣ могутъ быть роковыя послѣдствія отъ раздраженія, вызваннаго въ кишкахъ вѣдрѣніемъ этихъ сѣмячекъ.

### Послѣдствія скрывшейся дизентеріи.

Когда больной избѣгнулъ вышеуказанныхъ серьезныхъ послѣдствій, результатомъ скрывшейся дизентеріи часто бываютъ хроническія болѣзни; чаще всего водянка, параличъ и ревматизмъ, и ихъ слѣдуетъ лѣчить самымъ тщательнымъ образомъ, соображаясь съ соотвѣтственными главами.

### Предохранительныя мѣры во время эпидеміи дизентеріи.

*Mercurius corrosivus* можно считать однимъ изъ лучшихъ предохранительныхъ средствъ, особенно если эпидемія дизентеріи принимаетъ такой характеръ, какъ это описано въ отдѣлѣ объ этомъ средствѣ. — *По 1 приему на ночь и утромъ въ теченіе 6 дней; затѣмъ пауза въ 2 дня и возобновить лѣченіе такимъ же порядкомъ, до 3 недѣль; если до истеченія этого срока не появится известная степень раздраженія отъ лекарства—въ послѣднемъ случаѣ лѣченіе слѣдуетъ на время прервать.*

*Arsenicum* пригоденъ, какъ предохранительное средство, при всѣхъ почти видахъ эпидемической дизентеріи, поражающей одновременно многихъ лицъ, сопровождающейся значительною смертною и неограничивающейся известными мѣстностями.—*По 1 приему на ночь и утромъ.*

*China.*—Пригодна, когда болѣзнь господствуетъ только въ известныхъ, главнымъ образомъ болотистыхъ мѣстностяхъ, гдѣ есть нездоровая вода или испаренія отъ разлагающихся животныхъ или растительныхъ веществъ.—*По 1 приему утромъ, натошакъ, въ теченіе недѣли; затѣмъ пауза въ 4 дня и возобновить лѣченіе и такъ до 3 недѣль; если до истеченія этого срока не появится раздраженіе отъ лекарства—лѣченіе слѣдуетъ прервать на время.*

### Cholera nostras.

Подъ именемъ Cholera nostras прежде подразумѣвалась болѣзнь, сопровождаемая тошнотою, схватками, поносами и рвотою, господствующая обыкновенно у насъ въ лѣтніе мѣсяцы и при изобиліи плодовъ; теперь это стало родовымъ именемъ. Лѣченіе цѣликомъ дано при «Поносѣ».

## Азіатская холера. — Злокачественная холера.

Родина этой ужасной эпидеміи на Востокѣ, гдѣ она постоянно господствуетъ въ большей или меньшей степени: наше западное полушаріе она посѣщаетъ только изрѣдка. Она гораздо сильнѣе свирѣпствуетъ между бѣдными, чѣмъ между богатыми, и большое вліяніе на нее имѣетъ чистота и вода. Разъ она посѣщаетъ извѣстную мѣстность или страну, она распространяется съ ужасною быстротою, если только не соблюдаются самыя строгія предосторожности.

*Симптомы.* — Она начинается обыкновенно головокруженіемъ, головною болью, звономъ въ ухахъ и общею разбитостію; урчаніемъ вѣтра, схваткообразными болями, быстрою потерею силъ и чувствомъ тяжести и стѣсненія въ области сердца. При самой тяжелой формѣ болѣзни, больной внезапно падаетъ безъ чувствъ на землю, какъ бы отъ электрическаго удара. Во многихъ случаяхъ поносъ является первымъ симптомомъ, который, если на него не обращаютъ вниманія, скоро сопровождается рвотою, жестокою коликою, судорогами или конвульсіями, тоскою и страхомъ смерти.

Чаще всего приступъ начинается внезапно и протекаетъ очень быстро, нерѣдко заканчиваясь въ 10—12 часовъ. Бываетъ внезапный упадокъ силъ, поносъ и рвота, очень обильные. Испражненія быстро слѣдуютъ одно за другимъ, становясь все водянистѣе и жиже, пока, послѣ трехъ-четырехъ послабленій, они не примутъ вида рисовой воды, безъ запаха. Это рисовидныя испражненія холеры. Бываетъ также болѣзненное жженіе въ желудкѣ, иногда распространяющееся за грудную кость, съ зѣвотою и неутолимою жаждою, стѣсненіемъ дыханія и постояннымъ желаніемъ холодной воды, которая доставляетъ лишь небольшое облегченіе и почти тотчасъ же извергается назадъ рвотою. Упадокъ силъ быстро увеличивается, больной становится безпокойнымъ, тоскливымъ, боязливымъ, появляются судороги въ членахъ, особенно въ икрахъ, дѣлающія ихъ твердыми какъ дерево, или стягивающія ихъ въ болѣзненные узлы; то же часто бываетъ съ кишками и грудями. Судороги обыкновенно начинаются въ икрахъ, пальцахъ на рукахъ и ногахъ. Стѣсненіе груди усиливается и пульсъ становится очень малымъ. Испражненія кишекъ становятся болѣзненны и, очень часты или немногочисленны. Если испражненія уменьшаются въ числѣ, вмѣстѣ съ упадкомъ силъ и пульса, то это предвѣщаетъ быструю смерть. Въ испражненіяхъ нѣтъ и слѣда желчи; они сопровождаются истощеніемъ, скоро доходящимъ до полной простраціи. По мѣрѣ того, какъ болѣзнь прогрессируетъ, наступаетъ послѣдній періодъ, или коллапсъ. Кромѣ судорогъ, по всему тѣлу, начиная съ ногъ, постепенно распространяется похолодѣніе, отъ котораго ничѣмъ нельзя согрѣться; лицо и губы становятся блѣдными, синими и холодными; тѣло и лицо имѣютъ сморщенный видъ; дыханіе становится холоднымъ, клейкій потъ покрываетъ кожу и кровообращеніе повидному прекращается; часто пульса нельзя уловить уже за нѣсколько времени до дѣйствительнаго наступленія смерти. Голосъ своеобразный, слабый, тонкій, нѣсколько хриплый, глухой или беззвучный. Больной погружается въ оцѣпенѣніе, лицо представляетъ ужасный видъ привидѣнія, съ глазами налитыми кровью и закатившимися; смерть наступаетъ быстро.

Какъ на благопріятныя показанія можно смотрѣть на постепенное измѣненіе цвѣта и выраженія лица, на теплоту дыханія и возвращеніе

ея тѣлу и членамъ, хотя бы въ ничтожной степени, поднятіе пульса, меньшее затрудненіе дыханія, уменьшеніе жажды, мочеиспусканіе, прекращеніе рвоты, спокойное состояніе безъ оцѣнчивнѣя, испражненія не рисовиднаго характера, а слегка желчныя.

Приступъ холеры можетъ оставить послѣ себя лихорадочное состояніе, рвоту или поносъ, которые могутъ принять форму дизентеріи, или сопровождаться воспаленіемъ кишекъ, легкихъ, плевры или почекъ. Икота и нервная раздражительность, разстраивающія сонъ, могутъ также быть мучительными, или же можетъ появиться вторичная тифозная горячка.

### Предрасполагающія причины.

Предрасполагающее вліяніе имѣютъ: невоздержность въ питьѣ или въ ѣдѣ; недостаточная или нездоровая пища; употребленіе въ пищу незрѣлыхъ или холодныхъ, неудобоваримыхъ плодовъ и сырыхъ овощей; холодное питье при разгоряченномъ тѣлѣ; вліяніе испареній отъ разлагающихся растительныхъ или животныхъ веществъ; пребываніе въ низкихъ, сырыхъ, темныхъ, дурно провѣтриваемыхъ жилищахъ, сильнѣйшее утомленіе; внезапная задержка испарины; внезапныя умственные потрясенія или душевныя волненія, какъ-то: испугъ, страхъ, горе и особенно гнѣвъ; нечистоплотность относительно себя и домашняго обихода; конституціональная слабость; серьезное разстройство пищеварительныхъ органовъ; слабость кишечника. — Такъ какъ любая изъ этихъ причинъ склонна вызвать болѣзнь, то ихъ слѣдуетъ тщательно остерегаться.

### Вызывающія причины.

Говорятъ, что онѣ зависятъ отъ своеобразныхъ условій атмосферы. Но такія условія не распространяются непременно на цѣлыя области, или даже на широкія пути сообщенія. Нерѣдко бываетъ, особенно въ тропическихъ странахъ, что болѣзнь эта, со всѣми ея типическими признаками, встрѣчается почти въ изолированныхъ мѣстностяхъ и ограничивается отдѣльными мѣстечками.

Ни при одной болѣзни не выступаетъ такъ рельефно сила гомеопатіи, какъ при лѣченіи холеры; на нее можно спокойно положиться съ увѣренностью, что больной выздоровѣетъ, если только такой счастливый результатъ находится въ предѣлахъ человѣческой помощи. По парламентскому отчету, помощью гомеопатіи спасено втрое больше больныхъ, чѣмъ при самомъ тщательномъ аллопатическомъ лѣченіи. Обращаясь къ авторитетамъ аллопатіи, мы находимъ, что всѣ они далеко не согласны относительно метода лѣченія; они испытали поочередно почти всѣ возможные средства, чтобы признать ихъ одинаково безуспѣшными. Они полагаются на наружныя и палліативныя средства, которыя одинаково доступны и для насъ и пренебрегать которыми въ добавленіе къ нашему лѣченію было бы непростительно.

### Лѣченіе.

#### Руководящія показанія.

*Camphora.* — Въ первоначальномъ періодѣ болѣзни и даже когда появляется рвота, со спазмами и похолодѣніемъ. — По 1 приѣму черезъ  $\frac{1}{4}$  —  $\frac{1}{2}$  — 1 часъ.

*Veratrum album.*—Жестокая, внезапная и частая рвота и поносъ съ бѣловатыми рисовыми испражнениями, судорогами, спазмами и сильнѣйшею жаждою съ желаніемъ холодной воды или кислаго. — *По 1 приему черезъ  $\frac{1}{4}$ — $\frac{1}{2}$  часа.*

*Cuprum.*—Рвота и поносъ; судороги, конвульсіи, подскакиванія или подергиванія. Поперемѣнное употребленіе *Cuprum* и *Veratrum* часто приноситъ большую пользу тамъ, гдѣ одно *Cuprum* вызываетъ лишь частичное улучшеніе. — *По 1 приему черезъ  $\frac{1}{4}$ — $\frac{1}{2}$  часа.*

*Arsenicum.*—Когда выдающимся симптомомъ являются жгучія боли въ желудкѣ и кишкахъ, причеиъ рвота и поносъ очень мучительны, но испраженія верхомъ и низомъ незначительны по количеству и извергаются съ болѣзненнымъ усиленіемъ, жажда неутолима, но желаніе пить легко удовлетворяется; симптомы ухудшаются отъ питья; тоска, безпокойство и сильнѣйшій страхъ смерти. *Veratrum* можно давать попеременно съ *Arsenicum*, если этотъ послѣдній доставляетъ облегченіе только отчасти. — *По 1 приему, отдѣльно или попеременно, черезъ полчаса; въ очень тяжелыхъ случаяхъ еще чаще.*

Противъ послѣдовательнаго поноса: *Carbo vegetab.*, *Phosphorus.*

*Acidum phosphoricum.*

» слабости: *China*, *Aletris.*

» разстройства мочеиспусканія: *Cantharides*, *Opium.*

» тифозныхъ симптомовъ: *Veratrum viride*, *Baptisia*, *Rhus*

и *Bryonia.*

### Детальное лѣченіе.

Успѣхъ много зависитъ отъ быстроты, съ которою приступаютъ къ лѣченію послѣ появленія самыхъ раннихъ признаковъ болѣзни.

Въ высшей степени утѣшительно, что въ то время, какъ лучшія свѣтила аллопатіи время отъ времени мѣняли свои взгляды и лѣченіе этой болѣзни, они ничего не могутъ ни отнять, ни прибавить къ гомеопатическому методу лѣченія. Оно остается одинаково приложимымъ и успѣшнымъ, если его испытывать просто, терпѣливо и настойчиво, не только по отношенію къ лѣкарствамъ, но и къ предписаннымъ правиламъ.

*Tinctura Camphorae* (Rubini), если давать ее при первомъ появленіи предвѣстниковъ, часто останавливаетъ дальнѣйшее развитіе болѣзни и, покрайней мѣрѣ, въ громадномъ большинствѣ случаевъ предотвращаетъ роковыя послѣдствія и, если кромѣ того симптомы тождественны съ перечисленными ниже, то это лѣкарство, въ большинствѣ случаевъ, излѣчиваетъ болѣзнь. Ознобъ, дрожь, головокруженіе, головная боль, звонъ въ ушахъ, боль, тяжесть, стѣсненіе или оцущеніе неловкости подъ ложечкой, судороги съ продолжительной околоченностью въ икрахъ, чувство общей разбитости, внезапная потеря силъ; или когда кромѣ того у больнаго бываетъ околоченность въ членахъ или продолжительныя судороги въ пальцахъ, рукахъ, икрахъ и въ брюшныхъ мышцахъ; ввалившіеся глаза съ синими кругами; медленный или едва ощутительный пульсъ; посинѣніе и ледяной холодъ лица и рукъ, и сильное пониженіе температуры всего тѣла; жгучій жаръ въ горлѣ и въ области желудка; вздутіе кишечника; сильное урчаніе отъ газовъ; тошнота, рвота и поносъ; уменьшеніе или прекращеніе мочеотдѣленія (почти постоянный симптомъ при холерѣ); хриплый голосъ; лицо выражаетъ смертель-

ную тоску; приступы удушья. *Campkora* оказывает также иногда услугу въ болѣе позднемъ періодѣ, въ случаяхъ, сходныхъ съ описанными для *Curpum*, когда, впрочемъ, симптомы судорожнаго сжатія челюстей и обихихъ судорогъ исчезаютъ.

*Campkora* слѣдуетъ дать три раза (если нѣтъ очень тяжелыхъ симптомовъ), какъ указано ниже, прежде чѣмъ будетъ предпринято другое лѣчение, если передъ этимъ больной принималъ аллопатическія лѣкарства. — Доза: 3 капли тинктуры на кусокъ сахара сначала черезъ пять минутъ, удлиняя затѣмъ промежутки, смотря по промежуткамъ между судорожными приступами, причемъ лѣкарство слѣдуетъ давать, какъ только приступъ повторяется; такъ продолжать до положительнаго улучшения или перемѣны. Положительное улучшение легко замѣтитъ прежде всего по увеличенію теплоты тѣла и затѣмъ по уменьшенію тоски, по появленію сравнительно болѣе здороваго пота и по наклонности ко сну. Проспавъ 1—2 часа, больной просыпается съ громаднымъ облегченіемъ.

*Veratrum*, *Arsenicum*, *Curpum aceticum*, *Carbo veget.* — Эти четыре лѣкарства являются самыми важными, когда Азіатская холера развивается со всею своею характерною злокачественностью. Онѣ изумительно быстро останавливаютъ дальнѣйшее развитіе болѣзни. Выборъ долженъ сообразоваться съ симптомами и руководствоваться сравненіемъ имѣющихся на лицо симптомовъ съ показаніями для каждаго изъ названныхъ лѣкарствъ. Главное различіе между *Veratrum* и *Arsenicum* заключается въ слѣдующемъ: 1) *Veratrum* слѣдуетъ предпочитать, пока еще есть значительная реакція со стороны организма, тогда какъ *Arsenicum* пригоднѣе, если жизненная энергія кажется слабою и склонна быстро падать. Подобнымъ образомъ *Veratrum* пригоднѣе для лицъ крѣпкаго сложенія и пользовавшихся обычно цвѣтущимъ здоровьемъ, не подвергавшихся губительному вліянію недостаточной или нездоровой пищи, или мрачныхъ, грязныхъ, дурно очищаемыхъ и провѣтриваемыхъ жилищъ, или постоянному пребыванію въ нездоровыхъ мѣстностяхъ и вреднымъ испареніямъ. 2) *Arsenicum* обыкновенно дѣйствительнѣе для тѣхъ, организмъ которыхъ или представляетъ наслѣдственные недостатки, или подорванъ неправильнымъ образомъ жизни, излишествами и невоздержанностью или подвергался постоянно тому или другому изъ только что перечисленныхъ вредныхъ вліяній. Поперемѣнное назначеніе этихъ двухъ лѣкарствъ приноситъ значительную пользу въ нѣкоторыхъ очень опасныхъ случаяхъ.

*Veratrum.* — При только что перечисленныхъ обстоятельствахъ, когда холера свирѣлствуетъ очень сильно; внезапные и жестокіе приступы рвоты и поноса, причемъ испраженія похожи на крахмальную или рисовую воду; урчаніе отъ газовъ, мучительныя рѣзи, жестокія судороги въ икрахъ (съ продолжительною околоченностью или попеременно съ быстро наступающими сведеніями, чаще послѣднее); ледяное похолодѣніе всего тѣла, даже языка; холодный, клейкій потъ, стѣсненное дыханіе, слабый пульсъ, сильная жажда, больной поглощаетъ громадные количества воды, сильнѣйшая слабость, испуганный взоръ, слабый, глухой голосъ, стоны и зѣвота. — По 1 приему черезъ  $\frac{1}{4}$  часа, въ крайнихъ случаяхъ или черезъ полчаса въ менѣе опасныхъ, или даже въ очень критическихъ случаяхъ, когда угрожаетъ роковой исходъ, черезъ пять минутъ, пока симптомы нисколько не утихнутъ, и затѣмъ, всякій разъ какъ приступъ возобновляется, и такъ далье, пока не послѣдуетъ улуч-

шенія или перемѣны, въ теченіе двухъ часовъ или, въ очень тяжельхъ случаяхъ, въ теченіе получаса. Если попеременно съ *Arsenicum*, ту же самую дозу поочередно черезъ промежутки, регулируемые тѣми же соображеніями, до положительнаго улучшенія или перемѣны.

*Arsenicum* лучше всего употреблять послѣ *Veratrum* или попеременно съ послѣднимъ, если облегченіе не достигается быстро. Показанія къ попеременному употребленію этихъ лѣкарствъ состоятъ въ комбинаціи показаній къ каждому. Специальные показанія для *Arsenicum*— скудное выдѣленіе рвотою и низомъ, при сильной тошнотѣ и позывахъ на низъ; внѣшній холодъ или дрожь, въ связи съ чувствомъ жженія въ желудкѣ и кишкахъ; быстрый упадокъ силъ и сильнѣйшая прострація; сильная и неутолимая жажда съ невозможностью проглотить заразъ болѣе нѣсколькихъ капель безъ того, чтобы не вызвать ухудшеніе или возвратъ страданія; жестокія спазмы или судороги въ пальцахъ рукъ и ногъ; клейкій потъ или чрезвычайная сухость кожи; осунувшееся мертвенное лицо, съ заострившимся носомъ; багровыя пятна на кожѣ; непреодолимая тоска и сильное безпокойство; сильнѣйшее стѣсненіе въ груди и подъ ложечкой; пульсъ почти неощутимый или малый, слабый, выпадающій и дрожащій; жестокій и болѣзненный позывъ на рвоту со скудною рвотою; языкъ и губы сухи, растресканы и синеваты или черны; задержка или уменьшеніе мочеотдѣленія, сопровождаемаго чувствомъ жженія; потеря членораздѣльной рѣчи; страхъ, что выздоровленіе безнадежно и смерть быстро приближается. По 1 приему черезъ  $\frac{1}{4}$  часа въ тяжельхъ случаяхъ, или даже черезъ 5 минутъ, когда угрожаетъ смертельный исходъ или только черезъ полчаса въ менѣе тяжельхъ случаяхъ, пока симптомы не измѣнятся и страданія не станутъ такъ мучительны; затѣмъ удлиняя промежутки сообразно съ промежутками между пароксизмами и такъ далѣе до положительнаго улучшенія или перемѣны.—Если попеременно, то какъ указано для *Veratrum*, но если больнои постепенно слабѣетъ и пульсъ становится все менѣе и менѣе оощутимымъ или если не послѣдуетъ хорошаго результата послѣ третьяго приема *Arsenicum*, то разобрать другія лѣкарства изъ здѣсь поименованныхъ и *Carbo vegetab.*, въ особенности, главнымъ образомъ по отношенію къ пульсу.

*Cuprum aceticum* слѣдуетъ дать спустя  $\frac{1}{4}$  часа послѣ послѣдняго приема *Veratrum*, если судороги продолжаютъ усиливаться и выступаютъ на первый планъ, или переходятъ въ общій спазмъ или конвульсіи, особенно конечностей и ручныхъ и ножныхъ пальцевъ, или въ конвульсивныя сведенія и подергиванія членовъ, и сопровождаются спазмодическимъ стѣсненіемъ въ груди, которое захватываетъ дыханіе и причиняетъ больному удушье; сильная боль подъ ложечкой, усиливающаяся при малѣйшемъ прикосновеніи; шумное проглатываніе жидкостей; рвота и поносъ, одновременные или быстро смѣняющіе другъ друга; иногда сильныя, схватывающія боли въ кишкахъ, безъ рвоты; или рвота, предшествуемая спазмодическимъ стѣсненіемъ въ груди или сопровождаемая мучительнымъ чувствомъ давленія въ области желудка; сильное безпокойство, иногда закатываніе глазъ; холодъ выдающихся частей лица.— По 1 приему черезъ  $\frac{1}{4}$  часа, до улучшенія или перемѣны. Но если достигается только частичное облегченіе, то приблннуть къ *Veratrum*, а если послѣ перваго часа послѣдуетъ улучшеніе только отчасти, то назначить *Camphora*.

*Carbo vegetabilis* можно съ успѣхомъ назначить, попеременно съ

*Arsenicum*, когда больной истощенъ до крайности, жизнь его виситъ почти на волоскѣ и пульсъ еле ощутимъ; или когда, по прекращеніи рвоты, поноса и судорогъ или конвульсій, наступаетъ приливъ крови къ головѣ и груди, сопровождающійся затрудненіемъ и похолодѣніемъ дыханія, краснотой или багровымъ цвѣтомъ лица (которое покрывается клейкимъ потомъ) и летаргіею—съ большимъ дѣлается какъ бы апоплексическій ударъ.—*По 1 приему въ водѣ, или, если это неисполнимо по-челму-либо, въ сухомъ видѣ на языкъ, съ промежутками въ 5, 10, 15 минутъ послѣдовательно и затѣмъ (если пульсъ становится полнѣе) черезъ полчаса, до положительнаго улучшенія или перемѣны. Но если, при усиленіи пульса и исчезаніи летаргіи, снова появится боль, рвота и судороги, тотчасъ возобновить приемы Veratrum.*

*Stramonium* можетъ быть пригоденъ въ аналогичныхъ случаяхъ, когда на первый планъ выступаютъ характерныя показанія для этого средства. (См. «Характеристику дѣйствія»).—*По 1 приему черезъ полчаса.*

*Secale cornutum*.—Очень полезенъ при безцвѣтномъ поносѣ, съ болями въ конечностяхъ, остающимися по прекращеніи рвоты; также пригоденъ послѣ *Veratrum* и *Cuprum*, когда судороги или конвульсіи не уступаютъ этимъ средствамъ. Вотъ непосредственныя показанія для этого средства: Очень обильныя, изнурительныя испражненія визомъ; жестокія и болѣзненные спазмы, особенно въ ногахъ, рукахъ, ножныхъ и ручныхъ пальцахъ, причемъ послѣдніе часто бываютъ скрючены или загнуты назадъ; спазмодическія боли въ желудкѣ; сморщенная, шершавая, холодная посинѣвшая кожа. Спазмы вышеописаннаго характера, остающіяся или начинающіяся послѣ удаленія остальныхъ симптомовъ другими средствами, почти непремѣнно уступаютъ нѣсколькимъ приѣмамъ *Secale*.—*По 1 приему черезъ 10 мин., пока поносъ, судороги и другіе симптомы не станутъ появляться значительно рѣже; а затѣмъ только при повтореніи пароксизмовъ и т. д. до постояннаго улучшенія или перемѣны.*

*Phosphorus*.—Очень полезенъ, если изнурительный поносъ остается послѣ исчезанія другихъ болѣе тяжелыхъ симптомовъ и особенно, когда испражненія водянисты и вызываютъ иногда чувство садненія или покалыванія въ прямой кишкѣ и сопровождаются метеоризмомъ, тяжестью или стѣсненіемъ подъ ложечкой и въ боковыхъ областяхъ (безъ жара или жженія, сопровождающихъ этотъ симптомъ въ случаяхъ, требующихъ назначенія *Arsenicum*) и болью въ области пупка, урчаніемъ въ кишкахъ, безпрестаннымъ, или только при давленіи на животъ; колющія или стрѣляющія боли въ лѣвой сторонѣ груди. *Phosphorus* полезенъ также, когда остается склонность къ рвотѣ, которая при этомъ бываетъ только спустя приблизительно четверть часа послѣ питья, когда выпитая холодная жидкость успѣетъ согрѣться въ желудкѣ. Кромѣ того, онъ полезенъ при приливѣ крови къ груди, съ стѣсненіемъ дыханія, кромѣ вышеперечисленныхъ симптомовъ.—*По 1 приему черезъ 3 часа или черезъ часъ въ болѣе опасныхъ случаяхъ, до ослабленія симптомовъ, а затѣмъ черезъ 6 часовъ, до постояннаго улучшенія или перемѣны.*

*Acid. phosphoricum*.—Или до, или послѣ *Phosphorus*, если языкъ становится въ высшей степени клейкимъ или липкимъ; или же, если появится изнурительный поносъ, съ тифозными или воспалительными симптомами, описанными выше, или безъ нихъ; или когда появляется тяжесть головы и блѣдность лица; испражненія водянисты или клейки

или представляют зеленовато-бѣлый оттѣнокъ и при этомъ бываетъ недостаточное выдѣленіе мочи.—*По 1 приему черезъ 2 часа, до положительнаго улучшенія или перемѣны.*

*China* съ успѣхомъ употребляется противъ общей слабости, происходящей отъ холеры.—*По 1 приему черезъ 6 часовъ, до 4 разъ, а затѣмъ черезъ 12 часовъ, до постоянного улучшенія или перемѣны.*

*Sulfur* важна для окончательнаго излѣченія у лицъ, страдающихъ геморроемъ или наклонными болѣзнями, или другими признаками конституціональнаго разстройства, особенно противъ раздраженія или слабости пищеварительнаго канала, характеризующейся частыми приступами поноса или почти постояннымъ поносомъ.—*По 1 приему черезъ 6 часовъ, пока испраженія не станутъ менѣе частыми и менѣе обильными и затѣмъ каждое утро натощакъ, въ теченіе 10 дней, если только ясное улучшеніе или перемѣны не наступятъ раньше; затѣмъ прекратить леченіе на 4 дня и снова возобновить его, если понадобится.*

*Cantharides* можно назначить съ успѣхомъ, если есть сильное раздраженіе и боль въ мочевоомъ пузырьѣ, со скуднымъ отдѣленіемъ мочи и сильными позывами на мочеиспусканіе.—*По 1 приему черезъ 2 часа, до ослабленія симптомовъ, а затѣмъ черезъ 4 часа, до постоянного улучшенія или перемѣны.*

*Rhus tox.* и *Bryonia*.—Эти два лѣкарства, будучи даваемы попеременно, оказываютъ большую услугу при появленіи тифозныхъ симптомовъ и бреда.—*Доза: Развести лѣкарства отдѣльно и давать ихъ попеременно, черезъ два часа, пока не появится извѣстное улучшеніе, а затѣмъ черезъ 3 часа, до постоянного улучшенія или перемѣны.*

*Hyoscyamus*.—Когда больной находится въ оцѣпенѣніи, или говорить невнятно, и представляетъ красное налитое лицо.—*По 1 приему въ водѣ, или въ сухомъ видѣ на языкъ, черезъ часъ, пока симптомы не ослабнутъ, а затѣмъ черезъ 3 часа, до постоянного улучшенія или перемѣны.*

*Opium*.—Когда больной все еще остается въ сопорозномъ состояніи.—*По 1 приему, какъ указано для Hyoscyamus. Но если послѣ третьяго приема послѣдуетъ только частичное облегченіе, то обратиться къ слѣдующему средству.*

*Lachesis*.—Послѣ третьяго приема *Opium*, если симптомы существенно не измѣнятся.—*По 1 приему въ водѣ, или въ сухомъ видѣ на языкъ, черезъ 2 часа, до измѣненія симптомовъ, а затѣмъ черезъ 3 часа.*

*Aconitum* оказываетъ услугу, когда холодъ и посинѣніе кожи смѣняется жаромъ, быстротою пульса, головою болью, шумомъ въ ушахъ, сухостью языка (причемъ кончикъ и края его красны) и темною мочею.—*По 1 приему черезъ 2—3 часа до улучшенія или перемѣны.*

*Belladonna* необходима, когда періодъ холода смѣняется сильнѣйшею чувствительностью живота, краснотою лица и налитіемъ сосудовъ головы.—*По 1 приему, какъ указано для Aconitum.*

*Chamomilla* и *Antimonium tartaricum*.—Эти два средства оказываютъ значительную услугу, когда испраженія становятся очень желчными, по мѣрѣ того какъ исчезаютъ болѣе серьезные симптомы.—*По 1 приему черезъ 6 часовъ, до улучшенія или перемѣны.*

#### Случаи внезапной протраци.

Въ случаяхъ безъ поноса или рвоты, съ внезапнымъ и большимъ упадкомъ силъ, похолодѣніемъ и багровымъ оттѣнкомъ кожи, холоднымъ



клейкимъ потомъ и слабымъ, или еле опутимымъ пульсомъ — на первомъ мѣстѣ слѣдуетъ поставить *Camphora*. Если не послѣдуетъ облегченія, спустя часъ, можно дать *Veratrum*, съ послѣдующимъ попере-мѣннымъ назначеніемъ *Carbo veg.* Если появится рвота и поносъ, слѣдуетъ выбрать, соображаясь съ симптомами, *Veratrum*, *Arsenicum* или *Cuprum*. *Aconitum* былъ испытанъ съ большимъ успѣхомъ при этихъ случаяхъ внезапнаго упадка силъ. — По 1 приему (для каждаго изъ этихъ средствъ) черезъ 5—10—15 мин.

#### Запущенные случаи и послѣдствія холеры.

*Secale cornutum*. — Когда рвота исчезла, но остается сильнѣйшій, или произвольный, безцвѣтный поносъ и боли въ членахъ, или когда преобладаютъ судороги и конвульсии, не уступающія *Veratrum* и *Cuprum*; или когда спазмы ограничиваются главнымъ образомъ ногами, руками, ножными и ручными пальцами, причемъ послѣдніе растопыриваются подобно вѣеру и загибаются назадъ; средство это главнымъ образомъ пригодно для старыхъ, или слабыхъ изнуренныхъ особъ. — По 1 приему черезъ 1—2 часа.

*Cicuta virosa*. — Спазмы главнымъ образомъ въ мышцахъ груди, постоянная рвота, но поносъ незначителенъ, глаза закатываются вверхъ, больной вялъ и сонливъ. — По 1 приему черезъ  $\frac{1}{2}$ —1 часъ.

*Carbo vegetabilis*. — Когда лицо темнокраснаго или багроваго цвѣта, налитое и покрыто клейкимъ потомъ, дыханіе сильно затруднено, больной сонливъ, апатиченъ, вслѣдствіе прилива крови къ груди и головѣ, кожа холодная, какъ ледъ, и пульсъ еле-еле опутимъ. — По 1 приему черезъ  $\frac{1}{2}$ —1 часъ.

*Plumbum*. — Преобладающія спазмы въ мышцахъ живота. — По 1 приему черезъ  $\frac{1}{2}$ —1 часъ.

*Mercurius*. — Дизентерія, съ незначительными испраженіями пѣнистой слизи, или слизи, смѣшанной съ кровью, съ сильною рѣзью и жиденьемъ. *Phosphorus* и *Sulfur*, если поносъ упоренъ. *China* противъ слабости. — По 1 приему черезъ 2—4 часа.

*Aconitum*. — Мѣстные воспалительныя явленія, со скорымъ, твердымъ пульсомъ, жаромъ кожи. *Belladonna*, приливы крови къ головѣ, съ сильнымъ биеніемъ сосудовъ на вискахъ и на шеѣ, — *Cantharides*, раздражительность мочевого пузыря, — *Veratrum viride*, *Baptisia*, *Rhus* и *Bryonia*, когда появляются тифозные симптомы. — По 1 приему черезъ 2—3 часа.

#### Добавочное лѣченіе.

Больнаго слѣдуетъ держать въ теплой комнатѣ, согрѣвать искусственно постель, прикладывая бутылки съ горячей водой къ ногамъ, по бокамъ живота и горячую фланель къ остальнымъ частямъ тѣла. Соблюденіе этого правила значительно помогаетъ дѣйствию лѣкарства. Обертываніе больнаго простынями, смоченными въ теплой водѣ и закутываніе его затѣмъ въ одѣяла составляетъ также хорошее вспомогательное средство при лѣченіи. Рекомендуются растираніе фланелью или руками членовъ, охваченныхъ спазмами; но если оно мучительно для больнаго, то его слѣдуетъ прекратить. Должно тщательно избѣгать всего,

что может беспокоить больного, какъ напр., шумъ или противорѣчіе ему, равно какъ слѣдуетъ по возможности поддерживать духъ больного.

*Пища и питье.* — Холодная вода составляетъ лучшее питье, но больному не слѣдуетъ давать ея по-многоу за-разъ; глотаніе изрѣдка маленькихъ кусочковъ льда или питье ледяной воды по чайнымъ ложкамъ, иногда оказываютъ благотѣльное дѣйствіе, вливанія воды со льдомъ иногда облегчаютъ колики и судороги въ кишкахъ, равно какъ клистиры изъ крахмальной воды при жиленіи. Когда холодная вода, вмѣсто того чтобы ослаблять, усиливаетъ рвоту или другія страданія, и больной просить ѣсть, можно дать жидкую кашу, ячменную воду, сахарную воду или молоко съ водою (все давать теплымъ и по чайной ложкѣ за-разъ).

Во время выздоровленія отъ этой болѣзни, отнюдь не слѣдуетъ быть слишкомъ снисходительнымъ къ прихотямъ больного. Можно посоветовать поэтому, когда возвращается аппетитъ, начинать съ саго, арорута и т. п., также съ какао, бульона изъ цыплятъ, или мяснаго сока; но при этомъ слѣдуетъ соблюдать большую осторожность, чтобы не вызвать возврата болѣзни, вслѣдствіе слишкомъ обильной пищи. Самое лучшее давать пищу по столовой ложкѣ черезъ часъ или 2—3 часа, уменьшая или увеличивая и измѣняя постепенно количество и качество пищи, смотря по вызванному ею эффекту.

При уходѣ за холерными больными нужно имѣть въ виду двѣ цѣли — поправленіе больного и предупрежденіе, насколько возможно, распространенія заразы. Больной холерою или поносомъ, во время холерной эпидеміи, долженъ оставаться въ постели, въ большой, свѣтлой и возможно лучше провѣтриваемой комнатѣ. Удалите всѣ ковры, занавѣси и прочую ненужную мебель; дайте полный доступъ воздуху въ комнату; всѣ испражненія должны быть собираемы въ сосуды, съ дезинфекцирующею жидкостью Bagnett'a или Condy; полъ долженъ содержаться въ образцовой чистотѣ и часто обмываться растворомъ обеззараживающей жидкости. Все грязное бѣлье и простыни должны быть немедленно выносимы изъ комнаты и погружаемы въ растворъ хлориновой извести. Испражненія должны быть собираемы въ глазурованные сосуды съ жидкостью Condy и, если возможно, закапываемы на значительной глубинѣ.

Во время выздоровленія слѣдуетъ тщательно слѣдить, не появятся ли пролежни, а также за пищею и питьемъ, иначе появится возвратъ болѣзни, какъ въ злокачественныхъ случаяхъ тифа.

#### Общія предосторожности.

Слѣдуетъ избѣгать всякаго рода излишествъ, поздняго отхода ко сну, вліянія ночнаго воздуха, мрачныхъ мыслей, страха, такъ какъ все это предрасполагаетъ къ заболѣванію холерою.

Чистый воздухъ и тщательная вентиляція необходимы, равно какъ слѣдуетъ обращать вниманіе на возможно свободный стокъ всѣхъ нечистотъ. Извѣстно, что стоячія или засоренныя сточныя трубы, расположенныя вблизи жилищъ, часто являются очагами эпидеміи, и потому въ такихъ случаяхъ лучше переселиться въ другую мѣстность, или, по крайней мѣрѣ, постараться нейтрализовать вредное вліяніе этихъ трубъ хлориновою известью или порошокомъ древеснаго угля. Впрочемъ, очень рискованно удалять такія вредныя вліянія во время самой эпидеміи: это

нужно дѣлать или до, или послѣ нея, когда эпидемію можно считать почти прекратившеюся; сильный морозъ дѣлаетъ такія скопища нечистотъ сравнительно безвредными.

Слѣдуетъ предпринимать правильную ежедневную прогулку въ хорошую погоду, на открытомъ воздухѣ, но избѣгать чрезмѣрной усталости.

### Предохранительныя мѣры во время холерной эпидеміи.

Точное соблюденіе предохранительныхъ мѣръ, въ большинствѣ случаевъ, предупреждаетъ заболѣваніе. Во всякомъ случаѣ болѣзнь видоизмѣняется и обыкновенно ослабляется употребленіемъ *Camphora*. Въ нѣкоторыхъ случаяхъ можетъ потребоваться дальнѣйшее лѣченіе, смотря по даннымъ выше указаніямъ; но серьезный исходъ бываетъ рѣдко. Ношеніе фланелеваго пояса, съ мѣдной пластинкой, или безъ нея, оказываетъ большую пользу; этотъ бандажъ не слѣдуетъ торопиться снимать, даже когда эпидемія повидимому затихла:

### Предупреждающія лѣкарства.

*Veratrum album, Cyprium acet.* — Эти лѣкарства, комбинированное дѣйствіе которыхъ ближе всего соотвѣтствуетъ симптомамъ настоящей азиатской холеры, оказываютъ наиболѣе положительное и специфическое дѣйствіе при употребленіи ихъ въ качествѣ предупреждающихъ лѣкарствъ. — Доза: Дать сначала два приема *Veratrum*, съ промежуткомъ въ 12 часовъ; затѣмъ выждать 10 дней, послѣ чего дать два приема *Cyprium*, тоже черезъ 12 час.; затѣмъ выждать 3 дня, послѣ чего дать два приема *Veratrum*, какъ прежде; затѣмъ выждать еще три дня, послѣ чего повторить *Cyprium*; затѣмъ выждать четыре дня, послѣ чего повторить *Veratrum*, и такъ далѣе въ теченіе всей эпидеміи, прибавляя постепенно по одному дню.

Одежда во время эпидеміи должна быть достаточной, чтобы держать тѣло на одинаковой температурѣ и предупреждать простуду или задержку испарины, или простуживаніе и промачиваніе ногъ; кто страдаетъ сильнымъ потѣніемъ ногъ, долженъ перемѣнять чулки по крайней мѣрѣ разъ въ недѣлю.

Діета. — При назначеніи діеты надежнымъ руководствомъ служатъ гомеопатическія правила; но не совѣтуютъ слишкомъ внезапную перемѣну діеты. Сырыя овощи, какъ-то: сельдерей, салатъ, огурцы, пикюли и холодные фрукты, напр.: дыни, апельсины, яблоки или груши, должны быть тщательно избѣгаемы; даже болѣе здоровыя виды ихъ, и всякаго рода вареные овощи слѣдуетъ употреблять съ большою умѣренностью; чистое пиво и не кислыя вина разрѣшаются для незахворавшихъ и при-выкшихъ употреблять ихъ ежедневно и съ тѣмъ же самымъ ограниченіемъ.

### Холерина.

Это названіе было дано случаямъ, часто встрѣчающимся во время холерной эпидеміи и представляющимъ только нѣкоторые изъ симптомовъ холеры, при чемъ главнымъ изъ нихъ является поносъ. У здоровыхъ и крѣпкихъ лицъ такіе приступы часто проходятъ безъ лѣченья,

но у болѣе слабыхъ, и особенно у лицъ, истощенныхъ другими болѣзнями или конституциональными заболѣваніями, симптомы или постепенно осложняются или переходятъ въ изнурительный поносъ, сопровождаемый сильнѣйшимъ метеоризмомъ и оканчивающійся иногда бредомъ и сильными судорогами.

### Лѣченіе.

#### Руководящія показанія.

Въ тяжелыхъ или затяжныхъ случаяхъ: *Acidum phosphoricum* или *Secale cornutum*.

Противъ симптомовъ холеры: *Ipecacuanha* и *Veratrum*.

- » жестокой рвѣи и жидленія: *Mercurius*.
- » » » съ мучительнымъ жгучимъ жаромъ въ желудкѣ, кишкахъ и заднемъ проходѣ, до и послѣ каждаго испражненія; сильная жажда, тоска, безпокойство и упадокъ силъ: *Arsenicum*.
- » безболѣзненного поноса: *Ferrum* и *Cinchona*.
- » желчныхъ испражненій и колики: *Chamomilla*, *Colocynth.*, *Iris*.
- » клейкихъ или желчныхъ испражненій, или поперемяннаго жара и озноба и угнетеннаго состоянія духа: *Pulsat.*
- » поноса съ громкимъ урчаніемъ отъ газовъ: *Phosphorus*, *Cinchona*, *Pulsatilla*, *Sulfur*, *Nux vomica* и *Carbo veg.*
- » поноса съ невыносимой почти коликой: *Colocynthis*.
- » наклонности къ поносу, тотчасъ или вскорѣ послѣ ѣды или питья: *Arsenicum*, *Ferrum*, *Cinchona*.

### Детальное лѣченіе.

#### Начальный періодъ.

*Camphora*.—Концентрированная тинктура камфоры полезна въ начальномъ періодѣ холеры; поносъ съ головокруженіемъ, головная боль или звонъ въ ушахъ, метеоризмъ и рвѣзъ, тяжесть или стѣсненіе въ груди, доходящее до удушья; жаръ въ глоткѣ и подъ ложечкой, уменьшеніе или полная задержка мочеотдѣленія. *Camphora* рѣдко оказывается полезной, а чаще приноситъ вредъ, если болѣзнь продолжалась уже значительное время (2—3 дня). Противодіемъ въ случаяхъ чрезмѣрнаго или неправильнаго назначенія этого средства служитъ столовая ложка чистаго и крѣпкаго кофе.—*Довъ капли тинктуры на небольшой кусокъ сахару, черезъ часъ, до измѣненія симптомовъ.*

#### Второй періодъ.

*Acidum phosphoricum* оказывается специфическимъ средствомъ въ большинствѣ случаевъ тяжелаго или затяжнаго характера. Его должно давать въ такихъ случаяхъ немедленно, особенно если единственными или главными симптомами являются въ высшей степени частый безболѣзненный поносъ и метеоризмъ, съ охриплостью голоса и постепеннымъ упадкомъ силъ.—*По 1 приему черезъ часъ, до трехъ разъ, а затѣмъ,*

послѣ каждого испражненія, до ослабленія симптомовъ. Потомъ приемы слѣдуетъ повторять не чаще, какъ черезъ 6 часовъ, до постоянного улучшенія или перемѣны. Но если появятся показанія къ *Veratrum* и *Ipecacuanha*, то дать ихъ отдѣльно или вмѣстѣ, смотря по спеціальнымъ показаніямъ, возвращаясь къ *Acidum phosphoricum*, если поносъ будетъ усиливаться при ослабленіи остальныхъ симптомовъ.

*Phosphorus* можетъ понадобиться или въ началѣ болѣзни, или послѣ предыдущаго лѣкарства, когда изнурительный поносъ остается послѣ удаленія остальныхъ симптомовъ, особенно если испражненія водянисты или вызываютъ ѣдкое, жгучее ощущение въ прямой кишкѣ, сопровождаемое отрыжкой, тяжестью или стѣсненіемъ подъ ложечкой и въ подреберьяхъ (безъ жара и жженія, сопровождающихъ этотъ симптомъ въ случаяхъ, гдѣ показуется *Arsenicum*); боль въ области пупка, громкое урчаніе въ кишкахъ, постоянное или только при надавливаніи рукою на животъ; колющія или стрѣляющія боли въ лѣвомъ боку.— Доза, какъ для *Acidum phosphoricum*.

*Ipecacuanha*.—Если заболѣваніе было вызвано переполненіемъ желудка. Это лѣкарство особенно полезно въ началѣ болѣзни, но можетъ быть пригодно во всѣхъ ея періодахъ, если существуетъ тошнота съ обильною рвотою, болѣе или менѣе сильная рѣзь, сопровождаемая жидкими испражненіями, обыкновенно зеленоватаго или буроваго цвѣта, состоящими главнымъ образомъ изъ каловыхъ массъ, или смѣшанными иногда съ клейкою слизью; или, если симптомы сходны съ *Veratrum*, можно съ успѣхомъ назначить оба эти лѣкарства попеременно.— По 1 приему черезъ полчаса, до трехъ разъ, и затѣмъ черезъ 4 часа, пока не появится постоянное улучшеніе, или ясная перемѣна. Но если, не смотря на лѣченіе, появятся указанные ниже симптомы, то выждатъ часъ и дать слѣдующее лѣкарство. Если дается попеременно съ *Veratrum*, то развести каждое лѣкарство отдѣльно и давать черезъ часъ, до измѣненія симптомовъ, а затѣмъ черезъ 4 часа, до ихъ исчезновенія.

*Veratrum* можетъ потребоваться въ любомъ періодѣ болѣзни, если испражненія походятъ на рисовую воду и сопровождаются съ самаго начала большою общею слабостью, судорогами и холодомъ въ ногахъ и рукахъ, рѣзью и иногда рвотою. Когда симптомы сходны съ *Veratrum* и *Ipecacuanha*, попеременно назначеніе обѣихъ средствъ предпочитается.— По 1 приему, если отдѣльно, какъ для *Ipecacuanha*. Если попеременно, то какъ указано въ предыдущемъ предписаніи.

*Mercurius*.—Покажется, когда симптомы обыкновенно ухудшаются къ ночи; испражненія обильныя, желчныя и зеленоватыя, или скудныя, частыя; пѣнистыя, клейкія или кровянистыя; онѣ сопровождаются жестокими схватками, рѣзью и болѣзненнымъ жиленіемъ; вызываютъ чувство зуда или жженія въ заднемъ проходѣ; иногда, кромѣ того, бываетъ тошнота, отрыжка, увеличенное слюноотдѣленіе, ночные поты, ознобъ, дрожаніе, утомленіе и наклонность къ обмороку.— По 1 приему черезъ 2 часа, до трехъ разъ, а затѣмъ черезъ 4 часа, до положительнаго улучшенія или перемѣны.

*Pulsatilla*.— При желчныхъ, клейкихъ, водянистыхъ или кашицеобразныхъ испражненіяхъ бѣловатаго, желтоватаго или зеленоватаго цвѣта, или когда испражненія мѣняютъ свой видъ и когда поносъ сопровождается головною болью, обложеніемъ языка, сильнымъ урчаніемъ въ кишкахъ и другими признаками разстройства пищеваженія; также дрожъ или попеременно жаръ и ознобъ, угнетенное состояніе духа, боль

въ спинѣ, и когда симптомы обыкновенно ухудшаются послѣ полудня и къ вечеру.—*По 1 приему черезъ 3 часа, до улучшения или перемѣны.*

*Nux vomica.*—Скудная, частая, водянистая, клейкая, или кровянистая, бѣловатая или зеленоватая испражнения, сопровождаемая тяжестью, давлениемъ и стѣсненіемъ въ области желудка; обложенный языкъ, схватки, жиленье, урчаніе, головная боль, боли на спинѣ, тоска, раздражительность и внутренняя дрожь.—*По 1 приему черезъ 3 часа.*

*Chamomilla.*—Особенно пригодна для дѣтей и очень чувствительныхъ женщинъ. Показывается при желчныхъ, клейкихъ или водянистыхъ, зеленыхъ или желтыхъ испражненіяхъ, иногда съ запахомъ гнилыхъ яицъ, сопровождаемыхъ жестокою коликою и вздутиемъ подъ ложечкою, вздутиемъ кишекъ, отсутствіемъ аппетита, горькимъ вкусомъ, обложениемъ языка и, у дѣтей, сильнѣйшимъ безпокойствомъ, плачемъ или крикомъ. Если болѣзнь вызвана припадкомъ гнѣва или психическимъ возбужденіемъ, что бываетъ нерѣдко предрасполагающею причиною поноса или холеры во время эпидеміи послѣдней, то *Chamomilla* почти всегда полезна.—*По 1 приему черезъ часъ, до 3 разъ, а затѣмъ, если нужно, черезъ 3 часа, до положительнаго улучшения или перемѣны. Но, если не послѣдуетъ существеннаго облегченія спустя часъ послѣ четвертаго приема, или если появятся изложенные ниже симптомы, то дать слѣдующее лекарство.*

*Colocynthis* слѣдуетъ дать 2 часа спустя послѣ 4-го приема *Chamomilla*, если это послѣднее не вызвало облегченія, или его можно предпочесть *Chamomilla*, если испражненія клейки, водянисты, пѣнисты, зеленовато-желты, буроваты, или же кровянисты и сопровождаются жаждою, сильною тоскою, коликою и болью въ икрахъ; припадки ухудшаются вслѣдъ за ѣдой или питьемъ.—*По 1 приему черезъ 2—3 часа.*

*Ferrum.*—Часто полезно при безболѣзненномъ поносѣ, вскорѣ послѣ ѣды или питья, при чемъ боли или вовсе не бываетъ, или есть только боль въ спинѣ и въ прямой кишкѣ, блѣдность лица, слабость глазъ и расстройство пищеваренія.—*По 1 приему черезъ 3, а затѣмъ черезъ 6 часовъ. Если попеременно съ China, развести каждое лекарство отдѣльно и давать сначала одно, а затѣмъ другое, черезъ 4 часа.*

*China.*—Обильный поносъ, или буроватая испражненія, съ колючимъ жаромъ въ заднемъ проходѣ; жестокия схватки и урчаніе отъ газовъ; потеря аппетита, отрыжка, жажда и сильная слабость, особенно послѣ обѣда, или ночью, или въ извѣстный часъ дня.—*По 1 приему черезъ 3 часа.*

*Arsenicum.*—Скудная, водянистая, или клейкая, зеленоватая, желтоватая, бѣловатая, буроватая или черноватая испражненія; чувство жжения и покальванія во время и послѣ испражненія, или поносъ сопровождается сильнѣйшею коликою, или жгучею болью въ груди, желудкѣ и кишкахъ; сильная жажда, сонливость, тоска, быстрый упадокъ силъ, ухудшеніе ночью, послѣ ѣды или питья, или въ извѣстное время дня.—*По 1 приему черезъ часъ въ тяжелыхъ случаяхъ, или черезъ три часа въ болѣе легкихъ, а затѣмъ черезъ 4 часа. Если приступы возобновляются периодически, дать за часъ до ожидаемаго приступа; но если Arsenicum дастъ только отчасти облегченіе, то дать:*

*Lachesis*, въ тѣхъ немногихъ случаяхъ, гдѣ *Arsenicum* не вызываетъ облегченія.—*По 1 приему черезъ 4 часа.*

*Dulcamara.*—При поносѣ отъ промачиванія ногъ, или отъ простуды въ сырую погоду. Водянистая, клейкая испражненія желтая или зеле-

новатя, съ рѣзью или коликой въ области пупка и иногда тошнота съ потерей аппетита, сильной жаждой и вялостью; ухудшеніе къ ночи.—*По 1 приему черезъ 2 часа.*

*Rhus toxicodendron.* При поносѣ вслѣдствіе промоканія насквозь; водянистыя, клейкія, кровянистыя, пѣнистыя, студенистыя или краснаго цвѣта испражненія; ломота въ членахъ, головная боль и схватки; хуже ночью или послѣ ѣды и питья.—*По 1 приему черезъ 2 часа.*

*Carbo vegetabilis.*—Употребляется иногда, если испражненія клейкія, водянисты или кровянисты, но чаще, если главные симптомы составляютъ урчаніе и колики, и при испражненіи не выходитъ ничего, кромѣ громаднаго количества газовъ и небольшого количества слизи.—*По 1 приему черезъ 3 часа, до яснаго улучшенія или перемѣны.*

*Cantharis* полезенъ, когда испражненія скудны и сопровождаются жилиемъ, болью въ области пузыря, частымъ позывомъ на мочеиспусканіе, съ труднымъ и скуднымъ выдѣленіемъ мочи послѣ большихъ усилій.—*По 1 приему черезъ 2 часа, до ослабленія симптомовъ, а затѣмъ черезъ 4 часа.*

#### Лѣченіе затяжныхъ и упорныхъ случаевъ.

*Acidum phosphoricum* можно дать, особенно если симптомы соотвѣтствуютъ приведеннымъ выше для этого средствамъ.—*По 1 приему на ночь и утромъ, до яснаго улучшенія или перемѣны. Но если отъ него не будетъ особенной пользы, то выждать 12 часовъ послѣ третьяго приема и дать слѣдующее лекарство.*

*Sulfur.*—Въ случаѣ незначительнаго облегченія отъ предыдущаго средства. Предрасположеніе къ геморрою или къ сыпямъ на кожѣ увеличиваетъ пригодность *Sulfur* для этихъ случаевъ.—*По 1 приему утромъ, натощакъ, въ теченіе недѣли.*

*Kreosot.*—Когда, при постоянной склонности къ поносу, несмотря на употребленіе *Acidum phosphor.*, или *Sulfur*, есть еще полная потеря аппетита и сильная слабость органовъ пищеваренія.

*Calcarea* иногда требуется послѣ *Sulfur*, для женщинъ и дѣтей.—*По 1 приему утромъ, натощакъ.*

См. также другія средства въ главѣ о «Поносѣ».

*Діета и режимъ.*—Кислое, кофе, крѣпкій чай, плоды, за исключеніемъ самыхъ лучшихъ и спѣлыхъ въ умѣренномъ количествѣ, большая часть овощей, кромѣ хорошо проваренныхъ, яйца, телятина и молодое мясо вообще; пирожное и копченое или соленое мясо или рыба строжайше запрещены. Если есть сносный аппетитъ въ началѣ болѣзни, то можно дать бульонъ изъ цыплятъ или баранины, мясной чай съ ароматомъ, рисъ или саго; въ противномъ случаѣ предпочитается кашка, рисъ съ молокомъ или саго съ молокомъ, въ видѣ жидкой кашицы. Болѣе грубую пищу слѣдуетъ давать съ величайшей осторожностью. Мотціонъ слѣдуетъ позволять очень умѣренно и избѣгать сырости и простуды. Въ тяжелыхъ случаяхъ больнаго слѣдуетъ держать въ теплой постели; носить днемъ и ночью фланелевый поясъ.

#### Заболѣваніе печени.

Это заболѣваніе бываетъ острымъ и хроническимъ.

Если не прервать болѣзнь, и если воспаленіе гнѣздится глубоко

въ ткани печени, то часто образуется нарывъ, вскрывающійся наружу или внутрь, при чемъ въ послѣднемъ случаѣ часто бываетъ смертельный исходъ, или образуются сращения съ сосѣдними органами.

Описание печени и ея функций см. стр. 164 въ главѣ о «Процессѣ пищеваренія».

### Острое воспаленіе печени.

Эта болѣзнь гораздо чаще встрѣчается въ тропическомъ климатѣ, чѣмъ у насъ. Чаще всего она вызывается роскошнымъ образомъ жизни, вліяніемъ густой вечерней росы или тумана и сильного солнечнаго зноя днемъ; но она можетъ развиваться и въ умѣренномъ климатѣ, вслѣдствіе простуды, усиленныхъ умственныхъ занятій, отъ употребленія раздражающихъ или спиртныхъ напитковъ, отъ внезапной задержки выдѣленій, какъ напр. при геморроѣ, поносѣ, дисентеріи, отъ сильныхъ рвотныхъ или слабительныхъ, отъ злоупотребленія ртутью, отъ желчныхъ камней, внѣшнихъ поврежденій, напр., при ударѣ или ушибѣ, или отъ поврежденія мозга.

*Симптомы* различны, смотря по мѣсту воспаленія. Если оно случается на наружной поверхности печени, симптомы очень похожи на симптомы плеврита; бываетъ обыкновенно жестокая боль подъ ложными ребрами съ правой стороны, иногда похожая на колотье, у другихъ на жжение, отдающая въ грудную кость, правое плечо и даже въ правую ногу; чувство онѣмѣнія или зуда въ правой рукѣ, при чемъ боль во время вдоха усиливается; короткий, сухой кашель и симптомы воспалительной лихорадки; стулъ неправильный, обыкновенно запоръ; испражненія, въ большинствѣ случаевъ, имѣютъ ненормальную окраску.

При этой формѣ больной можетъ лежать только на лѣвомъ боку. Когда воспаленіе гнѣздится на внутренней поверхности печени, боль значительно меньше, и больной скорѣе жалуется на ощущение давленія, чѣмъ на настоящую боль, но вся желчная система поражается при этомъ гораздо глубже. Глаза и лицо становятся желтыми, и иногда появляется полная желтуха; моча оранжеваго цвѣта; испражненія твердые, часто бѣловатаго или глинистаго цвѣта, горькій вкусъ во рту; рвота. Больной можетъ лежать только на правомъ боку. Воспалительная лихорадка бываетъ и при этой формѣ. Въ обѣихъ формахъ, при изслѣдованіи, правое подреберье оказывается обыкновенно горячимъ, вздутымъ и болѣзненнымъ при давленіи.

Воспаленіе печени, при невѣрномъ лѣченіи, склонно переходить въ хроническую форму; оно можетъ окончиться также образованіемъ нарыва въ печени, вскрывающагося или наружу или внутрь, сообщающагося съ легкими или съ кишечнымъ каналомъ, или можетъ окончиться затвердѣніями и другими измѣненіями въ строеніи печени, гангренной или сращеніемъ съ сосѣдними органами. Болѣзнь можетъ кончиться разрѣшеніемъ, критическимъ переходомъ на другіе органы, геморроемъ, поносомъ, кровотеченіемъ изъ носу, или высыпями на кожѣ обыкновенно розистаго характера.

### Лѣченіе.

#### Руководящія показанія.

При лихорадочномъ состояніи и бессонницѣ: *Aconitum*.

» симптомахъ со стороны головы: *Belladonna*.



При стѣсненіи въ груди: *Bryonia*.

» раздражительности печени: *Iris*, *Podophyllum*.

» вздутіи: *Mercurius*, *Podophyllum*.

Противъ твердости и увеличенія: *Mercurius*, *Nux vomica*, *Podophyllum*, *China*.

» подострыхъ случаевъ: *Lachesis*, *Iris*, *China*, *Bryonia*.

» угрожающаго нарыва: *Belladonna*, *Hepar*, *Silicea*, *Arsen*.

### Детальное лѣченіе.

*Aconitum*, въ началѣ заболѣванія; жестокая воспалительная лихорадка, съ невыносимыми, стрѣляющими болями въ области печени, метаніе, безпокойство, сильный страхъ и тоска.—*По 1 приему черезъ 2—3 часа.*

*Belladonna*.—Послѣ *Aconitum*, если есть давящая боль въ области печени, отдающая въ грудь и плечи; вздутіе подъ ложечкой, иногда поперегъ желудка, съ затрудненіемъ дыханія; приливъ крови къ головѣ, помраченіе и головокруженіе, иногда обморокъ; сильная жажда; метаніе ночью и бозсонница. *Belladonna* можно съ успѣхомъ дать попеременно съ *Lachesis*, особенно если больной предавался неумѣренному употребленію алкоголя.—*По 1 приему черезъ 4 часа, до улучшенія или перемѣны. Попеременно съ Lachesis, черезъ 6 часовъ.*

*Mercurius*, въ большинствѣ случаевъ, оказывается дѣйствительнымъ послѣ *Belladonna*. Значительная полнота или припуханіе въ области печени, съ покальваніемъ, жженіемъ или стѣсненіемъ, не позволяющимъ больному лежать долго на правомъ боку и иногда увеличивающимся при движеніяхъ тѣла; боль въ плечахъ; горькій вкусъ во рту, потеря аппетита, жажда и постоянная дрожь, иногда съ послѣдующимъ потомъ, но безъ облегченія; блѣдно-желтая окраска кожи и глазъ — тоже и въ болѣе зрѣлыхъ періодахъ болѣзни, когда существуетъ затвердѣніе печени. Это лѣкарство, подобно *Belladonna*, можно давать попеременно съ *Lachesis*, при подобныхъ же условіяхъ.—*Какъ указано для Bellad.*

*Lachesis*.—Въ подострыхъ случаяхъ или въ тѣхъ, когда *Bellad.* или *Mercurius* произвели облегченіе только отчасти, оказываетъ большую услугу. Можно также назначить съ успѣхомъ въ застарѣлыхъ случаяхъ у пьяницъ.—*По 1 приему черезъ 4 часа, если отдѣльно, и черезъ 6 часовъ, если попеременно.*

*Bryonia*.—Стрѣляющія или тупыя боли въ области печени, съ напряженіемъ или жженіемъ, усиливающимся при дотрогиваніи, кашлѣ и дыханіи и особенно при вздохѣ, или усиливающимися при движеніи; также когда симптомы сопровождаются жестокимъ спазмодическимъ стѣсненіемъ груди; ускоренное и тревожное дыханіе; горькій вкусъ во рту; желтый, обложенный языкъ и запоръ. *Bryonia*, подобно *Scamotilla*, особенно пригодна въ случаяхъ, вызванныхъ сильнымъ умственнымъ напряженіемъ, напр., сильнымъ припадкомъ гнѣва, и пригодна для лицъ нервныхъ, желчныхъ и холерическихкихъ.—*По 1 приему черезъ 6 часовъ, до яснаго улучшенія или перемѣны. Если боль очень жестока, то приемы можно повторять черезъ 2—3—4 часа, смотря по улучшенію, а затѣмъ черезъ 6 часовъ.*

*Scamotilla*.—Въ болѣе легкихъ формахъ болѣзни, или при простомъ раздраженіи печени, когда бываетъ давящая боль, стѣсненіе въ желудкѣ, стѣсненіе въ груди и ощущеніе стягиванія въ подреберьяхъ;

желтая окраска кожи; боли не усиливаются при движеніи; языкъ обложенный, желтый; горькій вкусъ во рту; припадки сильной боли. *Scamotilla* есть специфическое средство, когда вышеперечисленные симптомы вызваны психическимъ возбужденіемъ. — По 1 приему черезъ 2—3—4 часа.

*Nux vomica*.—Стрѣляющія и дергающія боли, съ сильнѣйшею чувствительностью въ области печени; давленіе въ области желудка и въ подреберьяхъ; короткое дыханіе и запоръ, также когда появляется увеличеніе и затвердѣніе печени и при хронической формѣ, если есть ясные симптомы разстройства желудка. Это средство особенно пригодно для лицъ сангвиническаго или холерическаго темперамента. — По 1 приему черезъ 3 часа, до появленія эффекта, а затѣмъ черезъ 6 часовъ.

*Iris*.—Боль въ правомъ боку надъ печенью, увеличивающаяся при каждомъ движеніи тѣла; судорожныя боли въ спинѣ; скопленіе газовъ въ кишкахъ; схватки; желчный поносъ.—По 1 приему черезъ 4—6 час.

*Podophyllum*.—Вздутіе праваго бока съ болью; сокращеніе брюшныхъ мышцъ; приливъ крови къ головѣ; тошнота и рвота, сопровождаемая поносомъ, или тяжесть и подергиваніе въ правомъ боку и запоръ, съ темною мочою. Очень полезенъ при хронической формѣ.—По 1 приему черезъ 4—6 часовъ.

*Leptandra*. — Тупая боль въ правомъ боку и вокругъ пупка, съ урчаніемъ въ кишкахъ или постояннымъ чувствомъ жженія въ желудкѣ и надъ печенью; частая дрожь въ спинѣ; боль въ лѣвомъ плечѣ и рукѣ; обильныя, темныя, дегтеобразныя испражненія, или же испражненія непереваренной пищею.—По 1 приему черезъ 4—6 часовъ.

*Arsenicum*.—Вздутіе праваго бока подъ ложными ребрами, съ жестокою жгучею болью и чувствительностью къ дотрогиванію; жгучій жаръ кожи; ускоренный пульсъ; сильная жажда; тоска; рвота темною, застывшеюся жидкостью.—По 1 приему, въ острыхъ случаяхъ черезъ 2—3—4 часа, смотря по тому, остаются-ли симптомы безъ измѣненія, или нѣтъ. Если страданія менѣе сильны, можно давать черезъ 6—8—12 часовъ.

*Pulsatilla*. — Напряженіе въ области печени и давленіе или тупая боль въ желудкѣ; стѣсненіе въ груди; желтый языкъ; тошнота; жидкія, зеленоватая и клейкія испражненія; сильнѣйшее безпокойство, особенно къ вечеру, или ночью.—По 1 приему черезъ 6 часовъ, до улучшенія или перемѣны.

*China*. — Ухудшеніе черезъ день, со стрѣляющими, давящими болями; твердость и опуханіе въ области печени и желудка; головная боль, горькій вкусъ и желтый языкъ.—По 1 приему черезъ 4—6 часовъ.

*Sulfur*, на смѣну любому лѣкарству, которое, будучи повидимому подходящимъ къ данному случаю, не произвело желаемаго дѣйствія; или когда болѣзнь продолжается въ ослабленной степени; особенно дѣйствительно послѣ *Nux vom*. Во многихъ случаяхъ, гдѣ употреблялись другія лѣкарства, приемъ *Sulfur* возбуждаетъ воспримчивость къ его дѣйствію. — Одинъ приемъ, съ цѣлью помочь дѣйствію другихъ средствъ, спустя 4 часа. Противъ послѣдствій болѣзни по 1 приему утромъ, натошакъ, въ теченіе 10 дней (или до перваго появленія улучшенія или перемѣны); затѣмъ выждать недѣлю и возобновить лѣченіе, если нужно.

Если боль становится дергающею или рвущою—если есть лихорадочное состояніе и дрожь или окоченѣніе, дать *Belladonna* и *Hepar sulfuris*, а затѣмъ *Silicea*, *China* или *Arsenicum*.

### Добавочное лѣченіе.

Тепловатая обертыванія тѣла, съ компрессомъ на животъ. Если боль очень жестока—горячія примочки.

*Диета*—какъ при лихорадкахъ. Мясо и супы запрещены, а каша, сухари и легкая мучнистая пища, сахарная вода, холодная вода, лимонадъ, печенныя яблоки, сливы, сладкіе апельсины, персики, малина, земляника и виноградъ разрѣшаются. Предписанія относительно діеты, изложенныя уже при лѣченіи лихорадокъ вообще и въ главѣ о «Разстройствѣ пищеваренія», — одинаково приложимы къ случаямъ воспаленія печени.

### Хроническое воспаленіе печени.

При этой формѣ болѣзни мы находимъ много изъ предъидущихъ симптомовъ, но въ измѣненной степени, и, кромѣ того, есть постоянная боль или чувство неловкости въ правомъ боку, рѣдко покидающее больного, который постепенно худѣетъ и теряетъ силы, и нерѣдко кашель съ мокротой; иногда значительное увеличеніе печени, постоянное или появляющееся періодически, съ симптомами разстройства пищеваренія; темная или красная моча; желтая окраска кожи и глазъ; иногда лихорадочные симптомы; пульсъ, за исключеніемъ этихъ приступовъ, обыкновенно бываетъ скорымъ, но правильнымъ.

### Лѣченіе.

Указанія, данныя при «Остромъ воспаленіи печени», съ необходимыми измѣненіями касательно частоты дозъ одинаково приложимы и въ этомъ случаѣ. Лѣкарства слѣдуетъ выбирать, смотря по показаніямъ, изложеннымъ ниже. Слѣдующія средства особенно пригодны въ большинствѣ случаевъ хроническаго воспаленія печени, причемъ ниже указана будетъ ихъ доза.

*Nux vomica, Bryonia, Podohyllum, Leptandra, Arsenicum* и *Sulfur*.—Одно или нѣсколько изъ этихъ средствъ требуется почти во всѣхъ случаяхъ хроническаго воспаленія печени; давать ихъ можно отдѣльно, послѣдовательно, или попеременно; кромѣ данныхъ уже показаній, весьма полезно справляться каждый разъ въ «Характеристикѣ дѣйствія» съ цѣлью обезпечить себѣ правильный выборъ лѣкарства. — *По 1 приему выбраннаго лѣкарства утромъ и вечеромъ въ теченіе недѣли (или до перваго появленія ослабленія или перемѣны симптомовъ); послѣ чего выждать 4 дня и возобновить лѣченіе, если нужно, и т. д.*

При органическихъ измѣненіяхъ въ печени, напр., при атрофіи или жировомъ перерожденіи ея, давать *Acidum nitr.* и *Phosphorus*.

### Желтуха (Icterus).

Ее обыкновенно разбираютъ, какъ отдѣльную и самостоятельную болѣзнь, хотя она на дѣлѣ является только симптомомъ, сопровождающимъ и происходящимъ отъ различныхъ заболѣваній печени. При всякомъ заболѣваніи этого органа, слѣдуетъ тщательно просмотрѣть всѣ главы, касающіяся болѣзней печени.

**Симптомы.** — Желтый цвѣтъ кожи, отъ блѣдношафраннаго до темно-бураго оттѣнка, появляющійся прежде всего на глазныхъ бѣлкахъ и распространяющійся затѣмъ по всей поверхности тѣла; твердыя, бѣловатосѣрыя или глинистаго цвѣта испражненія; оранжевый цвѣтъ мочи; симптомы разстройства пищеваженія и иногда тянущая боль, или давленіе въ области печени. Въ тяжелыхъ случаяхъ потъ больного окрашивается бѣлье въ желтый цвѣтъ.

**Прямая причина.** — Засореніе печеночныхъ и общихъ выводныхъ протоковъ ущемившимися желчными камнями, измѣненною и сгущенною слизью, гидатидами, круглыми глистами и инородными тѣлами изъ кишечника; воспаленіе стѣнокъ печеночныхъ канальцевъ; давленіе на нижнюю поверхность печени, причиняемое завалами кишечника, опухолями желудка, аневризма, увеличенные яичники или беременная матка; ракъ и другія опухоли, застои, воспаленіе, жировое перерожденіе, атрофія и воспаленіе вѣнъ самой печени. Желтуха часто сопровождаетъ роды, перемежающуюся и возвратную лихорадку, болѣзни сердца и нервной системы; испугъ; отравленіе алкоголемъ; гноекровіе; тифъ и желтую лихорадку. Желтуха иногда бываетъ эпидемической.

**Предрасполагающія причины.** — Сидячій или неправильный образъ жизни, злоупотребленіе спиртными напитками и частое употребленіе слабительныхъ. Эта болѣзнь часто принимаетъ перемежающійся типъ. Желтуха сама по себѣ не опасна и служить скорѣе указаніемъ на какое нибудь внутреннее разстройство, которое, если не обратитъ на него вниманія, можетъ повлечь за собою серьезныя послѣдствія, напр., водянку, изнурительную лихорадку или общее истощеніе.

## Лѣченіе.

### Руководящія показанія.

Въ обыкновенныхъ случаяхъ: *Mercurius, China, Podophyllum, Chelidonium, Leptandra, Hydrastis.*

При ущемленіи желчныхъ камней: *Aconitum, Chamomilla, Podophyllum, Nux vomica.*

» органическихъ измѣненіяхъ въ печени: *Aconitum, Phosphor, Arsenicum, Acidum nitr., Jodium.*

Отъ возбужденія: *Chamomilla, Bryonia, Nux vomica.*

» спиртныхъ напитковъ: *Nux vomica, Phosphorus, Arsenicum.*

» хронической желтухи: *Leptandra, Acidum nitr.*

» желчныхъ лихорадокъ: *Gelsemium, Crotales, Aconitum.*

## Лѣченіе.

**Mercurius.** — Специфическое средство противъ большинства случаевъ желтухи, если больной не подвергался аллопатическому лѣченію ртутью. — По 1 приему черезъ 6 часовъ до 4 разъ, а затѣмъ черезъ 12 часовъ, до постояннаго и положительнаго улучшенія или перемѣны.

**China** слѣдуетъ предпочитать въ случаяхъ, гдѣ ртуть назначалась въ избыткѣ. Она пригодна также, если желтуха появилась послѣ сильнаго утомленія, или когда ее можно съ вѣроятностью приписать употребленію въ пищу неусвояемыхъ веществъ, также если болѣзнь принимаетъ перемежающійся характеръ. Въ большинствѣ случаевъ периоди-

ческаго возврата желтухи, или если предрасположенные къ ней болѣные подверглись какимъ-нибудь вліяніямъ, вызывающимъ ее (напр. чрезмѣрному утомленію или простудѣ), *China* дѣйствуетъ какъ предупреждающее средство.—*По 1 приему, при теченіи не съѣвшихъ случаевъ желтухи, черезъ 4 часа, а затѣмъ черезъ 8 часовъ, до улучшенія или до перемѣны. Какъ предупреждающее, по 1 приему на ночь и утромъ въ теченіе 3 дней, затѣмъ выждать 2 дня, прерывая или возобновляя леченіе, смотря по состоянію больного.*

*Podophyllum*.—Когда есть всѣ типическіе признаки желтухи со скудною и темно-желтою мочою; испражненія глинистаго цвѣта; тошнота и головокруженіе; увеличеніе печени и даже начинающееся перерожденіе ея. Дается послѣ *Chamomilla* и *Hydrastis* и передъ *Arsenicum* и *Phosphorus*.—*По 1 приему черезъ 3—4 часа.*

*Chelidonium*.—Желтая окраска глазъ и кожи; темно-бѣловатый цвѣтъ задней стѣнки горла; кислый вкусъ; языкъ чистый, ярко-красный, или бѣлый, обложенный; лѣвая доля печени болѣзненна при давленіи и припухла; моча темно-желтая или бурая, красная и кислая; испражненія бѣлыя или зеленовато-бѣлыя; замѣтная желтизна ладоней.—*По 1 приему черезъ 3 часа.*

*Leptandra*.—Чувство жженія, жара и покалыванія въ области печени и подъ ложечкой; боль распространяется на спину; боль въ лѣвомъ плечѣ и предплечіи; мурашки въ спинѣ; испражненія глинистаго цвѣта или обильныя, черныя, кашицеобразныя или состоятъ изъ непереваренной пищи; моча темно-красная; горькій вкусъ во рту; тошнота и слабость.—*По 1 приему черезъ 3 часа.*

*Hydrastis*.—Кожа и глаза темнаго зеленовато-желтаго цвѣта; моча очень темная; испражненія почти безцвѣтныя; сильнѣйшій упадокъ силъ, чувство изнеможенія.—*По 1 приему черезъ 3 часа.*

*Arsenicum*.—Когда желтуха появляется, какъ осложненіе какой-нибудь острой болѣзни или вслѣдствіе измѣненій въ печени или въ тѣхъ тяжелыхъ случаяхъ, когда желчь разлагается и легко отравляетъ ткани; сильный упадокъ силъ; черныя или синеватыя пятна тамъ и сямъ на кожѣ.—*По 1 приему черезъ 1—2—3 часа.*

*Phosphorus*.—На него можно положить даже въ злокачественныхъ случаяхъ, когда наступаетъ перерожденіе печени, тошнота, чувствительность верхней части живота, онѣмѣніе конечностей; печень увеличена и очень болѣзненна при давленіи; ознобы; пульсъ очень слабый и медленный; сонливое, коматозное состояніе; красныя пятна тамъ и сямъ на кожѣ.—*Черезъ часъ, а затѣмъ черезъ 2 часа по 1 приему.*

*Digitalis*.—Очень важна, если есть тошнота, позывы на рвоту, или рвота и поносъ зеленоватою жидкостью; или склонность къ запору; испражненія бѣлыя, сѣрыя или глинистаго цвѣта; языкъ чистый, или бѣлый, обложенный; давленіе подъ ложечкой и въ области печени; попеременно жаръ и ознобъ.—*По 1 приему черезъ 2 часа до ослабленія симптомововъ, а затѣмъ черезъ 4 часа.*

*Aurum*.—Въ упорныхъ случаяхъ при надорванномъ здоровьѣ и когда давалась въ изобиліи ртуть; также послѣ *Pulsatilla* у молодыхъ женщинъ, или когда желтуха сопровождается болью въ печени и въ желудкѣ.—*По 1 приему на ночь и утромъ, въ теченіе недѣли или до болѣе ранняго улучшенія или перемѣны, затѣмъ выждать 4 дня и начать снова, если нужно.*

*Hepar sulfuris*.—Спеціально для случаевъ, гдѣ давались постоянно

аллопатическіе приемы ртути; желтая окраска бѣлковъ глазъ и лица; темно-желтая моча, глинистаго цвѣта испражненія; чувство полноты и давленія въ области печени.—*По 1 приему черезъ 4—6 часовъ.*

*Jodium.*—Темно-желтая окраска кожи; капризность; сильно-обложенный языкъ; жажда и тошнота; поносъ чередуется съ запоромъ; испражненія блѣдно окрашены; моча темная, зеленовато-желтая, ѣдкая. Показывается также послѣ злоупотребленія ртутью.—*По 1 приему черезъ 3—4 часа.*

*Aidum nitricum.*—Противъ хронической желтухи, зависящей отъ увеличенія и уплотненія печени, съ упорнымъ запоромъ, вонючею, темною мочою и болью подъ ложечкой.—*По 1 приему черезъ 6 часовъ.*

*Chatomilla* также служитъ специфическимъ средствомъ противъ желтухи, особенно въ случаяхъ, вызванныхъ припадкомъ гнѣва или сильнымъ потрясеніемъ. Прекрасно дѣйствуетъ также на дѣтей.—*По 1 приему черезъ 4 часа, до 6 разъ, а затѣмъ черезъ 8 часовъ, до улучшенія или перемѣны.*

*Nux vomica* предпочитается при запорѣ или при поперебѣнномъ запорѣ и поносѣ; также когда предрасполагающими или вызвавшими болѣзнь причинами былъ сидячій образъ жизни, сильное утомленіе, злоупотребленіе алаголемъ, табакомъ или опиумомъ.—*Доза, какъ для Chatomilla.*

*Gelsemium.*—Вялость, отупѣніе, сонливость, угнетенное состояніе духа, какъ предвѣстники или спутники желтухи, съ головною болью, упадкомъ силъ и глинистаго цвѣта испражненіями.—*По 1 приему черезъ 3—4 часа.*

*Aconitum.*—Упадокъ силъ и духа, рвота и поносъ зеленою или черноватою желчью, мучительное стѣсненіе въ груди, посинѣніе ногтей, мертвенный видъ лица, похолодѣніе конечностей, слабый пульсъ, колапсъ.—*По 1 приему черезъ 1/2—1 часъ.*

*Crotalus.* Желтые, томные, ввалившіеся глаза, свинцовое, желтоватое лицо, дурной запахъ изо рта, бурый опухшій языкъ, сухость въ горлѣ, тошнота, холодная кожа, жгучая боль въ области печени, съ давленіемъ, зеленая или черная рвота, жженіе въ животѣ, затрудненіе дыханія, съ неутолимой жаждой и стѣсненіемъ въ груди, какъ будто легкія не могутъ расширяться.—*По 1 приему черезъ 1/2—1 часъ.*

### Добавочное лѣченіе.

Полезно мокрое обертываніе области печени и желудка, равно какъ и общая ванна. Больнаго слѣдуетъ держать въ равномерной, теплой атмосферѣ, стараться, насколько возможно, вызвать потъ и прикладывать время отъ времени горячія припарки. Слѣдуетъ помнить, что желтизна кожи часто остается на нѣкоторое время послѣ прекращенія болѣзни. Можно давать ежедневно пить карльсбадскую или киссингенскую минеральную воду.

*Діета.*—Должна быть легкой и не раздражающей; бульонъ изъ цыплятъ или телятины, съ хлѣбомъ (испеченнымъ безъ дрожжей); печеная яблоки, также легкіе овощи, напр., морковь, спѣлый латукъ и французскіе бобы. Пить слѣдуетъ давать главнымъ образомъ воду. Слѣдуетъ строго избѣгать дичи, масла, яицъ, молока, вина, спиртныхъ напитковъ и солодовыхъ жидкостей; больные обыкновенно питаются отвращеніемъ къ жирной пищѣ.

## Желчные камни.

Ущемление ихъ въ желчномъ пузырьѣ или въ печеночныхъ и желчныхъ протокахъ составляетъ одну изъ причинъ желтухи. Мы рассмотримъ ихъ здѣсь, такъ какъ они имѣютъ связь съ этой послѣдней болѣзью и причиняютъ иногда ужасныя страданія.

Эти конкременты, состоящіе часто изъ желчи въ твердомъ видѣ, иногда изъ фосфорнокислой и углекислой извести, различаются по величинѣ, числу и формѣ. Ихъ можетъ быть одинъ или два или громадное количество; обыкновенно они бываютъ желтоватыми, буроватыми или буровато-желтыми, довольно мягкими, разнообразной формы, чаще всего съ неправильными сторонами и закругленными углами. Камни могутъ долго оставаться въ желчномъ пузырьѣ, не причиняя больному никакого безпокойства. Когда же они начинаютъ проходить или когда они такъ велики и многочисленны, что вызываютъ растяженіе желчнаго пузыря, или закупорку проходовъ, они причиняютъ боль, часто въ высшей степени жестокую, появляющуюся внезапно подъ ложечкой въ правомъ боку и отдающую въ спину, смѣняющуюся приостановкой ея, съ тупою постоянною болью на неопредѣленное время до слѣдующаго приступа. Кожа при этомъ блѣднѣетъ, пульсъ дѣлается малымъ и слабымъ, появляется тошнота, рвота, страхъ, безпокойство, учащенное дыханіе, обморокъ и сильный упадокъ силъ. Приступъ можетъ тянуться отъ нѣсколькихъ часовъ до 2—3 дней. Облегченіе наступаетъ тотчасъ же, какъ камень вышелъ въ кишечникъ. Его можно найти, изслѣдуя испражненія.

*Aconitum; Chamomilla, Podophyllum.*—Языкъ бѣлый, обложенный; головная боль, отсутствіе аппетита; пульсъ быстрый и твердый но малый; моча въ очень скудномъ количествѣ, желтовато-бурого цвѣта; приступы острой боли, смѣняющіеся тупою болью; сильная тошнота; чередующійся съ запоромъ поносъ; ознобъ и обморокъ. Употребленіе этихъ лѣкарствъ обыкновенно сопровождается ослабленіемъ острыхъ симптомовъ, а часто и полнымъ ихъ исчезаніемъ; наступаетъ ослабленіе спазма, появляется толкающая сила въ желчномъ пузырьѣ и протокахъ и засореніе исчезаетъ.—*По 1 приему Aconitum, Chamomilla или Aconitum и Podophyllum попеременно черезъ 1/4 часа во время острой боли, затѣмъ черезъ часъ.*

*Нихъ вот.* Внезапное появленіе самой мучительной боли подъ ложечкой и въ области печени, тошнота, рвота, сильныя спазмодическія сокращенія брюшныхъ мышцъ, похолодѣніе конечностей и обильный, холодный потъ.—*По 1 приему черезъ 1/2 часа.*

Лицамъ, страдающимъ желчными камнями, рекомендуются воды Карльсбадъ, Киссингенъ, Виши или Пильнау.

Детальный разборъ болѣзней печени см. въ главѣ «Болѣзни тропическаго климата».

## Селезенка и ея заболѣванія.

Селезенка одна изъ железъ тѣла, не снабженныхъ выводнымъ протокомъ; она расположена на лѣвой сторонѣ тѣла, примыкая къ большой кривизнѣ желудка, гранича съ поджелудочной железой, лѣвой почкой и ободочной кишкой. Лѣвое предплечіе, прижатое къ туловищу, укажетъ мѣсто, около 2 вершковъ въ поперечникѣ, которое при постукиваніи пальцами, дастъ тупой тонъ, характеризующій нормальное положеніе

селезенки. Длина ея около  $4\frac{1}{2}$  дюйм., ширина  $3\frac{1}{2}$  дюйм. и толщина нѣсколько болѣе дюйма; вѣсить она 6—7 унцій. Она всегда увеличивается послѣ обѣда и бываетъ больше у хорошо упитанныхъ субъектовъ, чѣмъ у худощавыхъ. Въ болѣзненномъ состояніи вѣсъ ея иногда достигаетъ 16 фунтовъ и болѣе. Она представляетъ мягкую, мякотную массу, съ сѣтчатыми промежутками, покрытую фибрознымъ и серознымъ покровами, и удерживается въ своемъ положеніи складками брюшины; она обильно снабжается кровью селезеночной артеріи, ея вѣтвями и сѣткою капилляровъ. Ея лимфатическіе сосуды сообщаются съ груднымъ протокомъ и ея большая вена,—селезеночная вена, является самой важной въ системѣ воротной вены, собирающей также кровь изъ желудка, печени, поджелудочной железы и кишекъ.

*Функции.*—Относительно функций селезенки извѣстно въ настоящее время очень мало; доказано, впрочемъ, довольно ясно, что она служитъ резервуаромъ крови для тѣхъ органовъ, которые сообщаются съ ней помощью воротныхъ венъ; она оказываетъ также вліяніе на бѣлковыя части пищи и помогаетъ выработыванію красныхъ кровяныхъ шариковъ.

*Заболѣванія.*—Строеніе селезенки дѣлаетъ ее склонной къ приливу крови, воспаленію, размягченію и постоянному уплотненію. Увеличенная селезенка можетъ легко разорваться отъ удара или какого-нибудь внѣшняго насилія или отъ чрезмѣрной натуги. Активная гиперемія селезенки, въ большей или меньшей степени, наступаетъ въ большинствѣ болѣзней крови, какъ-то: рожа, дифтеритъ, тифоидъ, тифъ, родильная горячка, холера, краснуха, цынга, гноекровіе, скоротечная чахотка, болѣзни брыжжейки и англійская болѣзнь. Она можетъ также подвергаться, какъ почки, восковому или раковому перерожденію, въ ней могутъ быть гидатиды, или бугорки, если и остальные органы поражены этой болѣзью. Она можетъ атрофироваться или значительно сморщиваться, безо всякихъ, повидимому, дурныхъ послѣдствій; то же бываетъ и въ случаѣ сквозныхъ ранъ селезенки, или когда отрѣзана большая часть ея; въ этихъ случаяхъ только, кажется, появляется почти постоянный голодъ и раздражительность.

### Гипертрофія, или увеличеніе селезенки.

При перемежающейся лихорадкѣ и другихъ болѣзняхъ крови, мы имѣемъ не только приливъ крови къ селезенкѣ, но и отложеніе въ ней фибрина, увеличивающееся, въ случаѣ перемежающейся лихорадки, при каждомъ приступѣ, обусловливая остающееся на долгое время и часто значительное увеличеніе селезенки. Увеличеніе селезенки, въ какой бы то ни было мѣрѣ, можно распознать по вышеуказанному способу.

*Симптомы.*—Гипертрофія или увеличеніе селезенки можетъ не вызывать другихъ симптомовъ, кромѣ слабости; въ другихъ случаяхъ мы находимъ полноту, напряженность, болышую или меньшую боль или болѣзненность; въ другихъ, лицо представляется восковымъ, землистымъ или желтымъ; дыханіе учащено и затруднено вслѣдствіе давленія на діафрагму; чувствительность и напряженіе въ области селезенки; темныя, безцвѣтные бѣлки глазъ, безкровность, особенно десенъ и губъ; съ наклономъ къ краснухѣ, кровотечениямъ, отеку членовъ и общей водянкѣ.

Когда увеличеніе селезенки очень значительно и находится въ связи съ заболѣваніемъ печени и увеличеніемъ размѣра всѣхъ лимфа-



тическихъ железъ, мы имѣемъ особенную болѣзнь крови, называемую *блѣткроемъ*, *leucocythemia*, при которой число безцвѣтныхъ тѣлецъ въ крови превышаетъ разъ въ 5 нормальное ихъ количество. Случай лейкоцитеміи сравнительно очень рѣдки. Единственный случай, который я видѣлъ — случай замѣчательный, — не имѣлъ никакого сходства съ блѣдною немочью (*chlorosis*): лицо было темное, опухшее, въ высшей степени измѣнившееся, такъ что больному цѣлыхъ два года не позволяли смотрѣть на себя въ зеркало; оно не было отвратительно или искажено, оно было неестественно, въ высшей степени измѣненное по своему выраженію и контурамъ. Слабость была крайняя, и при этомъ было замѣчательное влеченіе и выносливость къ возбуждающимъ. Тѣло издавало рѣзкій, рыбный запахъ; менструаціи были правильны, но сопровождались болями; селезенка была значительныхъ размѣровъ. Случай этотъ начался съ тифозной горячки.

### Лѣченіе.

*China, Podophyllum, Phytolacca, Arsenicum, Arsenicum jodatum* слѣдуетъ испробовать въ этихъ случаяхъ; относительно выбора см. «Характеристику дѣйствія».

### Воспаленіе селезенки (Splentis).

Оно можетъ появляться у лицъ нѣжнаго сложенія и у дѣтей, подверженныхъ вліянію болотныхъ испареній, особенно если къ этому присоединяется недостаточность одежды, отсутствіе моціона или надлежащаго питанія и продолжительныя умственные занятія. Болѣзнь эта очень часто бываетъ въ Восточной Индіи, особенно въ низкихъ болотистыхъ мѣстностяхъ Бенгала.

*Симптомы.* — Острая, давящая или стрѣляющая боль въ области селезенки, въ лѣвомъ подреберіи, съ сильной лихорадкой, въ большинствѣ случаевъ и съ общимъ недомоганіемъ; иногда увеличеніе селезенки; въ очень тяжелыхъ случаяхъ рвота кровью. Вслѣдствіе неполноты нашихъ познаній о физиологической роли селезенки и отношеніи ея къ другимъ органамъ, распознаваніе этой болѣзни, если только она не выражена въ только что описанной осязаемой формѣ, представляется чрезвычайно затруднительнымъ. Главными характерными признаками ея служатъ чувствительность или болѣзненность области селезенки при давленіи, съ общей слабостью; блѣдность лица; безкровный видъ конъюнктивы (оболочки, выстилающей вѣки и переходящей на глазное яблоко); вялое кровообращеніе и похолодѣніе конечностей.

### Лѣченіе.

*Aconitum.* — Въ началѣ болѣзни, или время отъ времени, какъ промежуточное средство противъ существующей обыкновенно въ тяжелыхъ случаяхъ лихорадки. — По 1 приему черезъ 2 часа, если лихорадка высока, или черезъ 6 часовъ, въ болѣе легкихъ случаяхъ, до ослабленія лихорадки; затѣмъ выждать 4 часа и дать наиболее подходящія къ данному случаю средства.

*China.* — 4 часа спустя послѣ *Aconitum*, если симптомы воспаления утихли, или въ началѣ болѣзни, если нѣтъ лихорадки, особенно если болѣзнь обязана своимъ происхожденіемъ болотной миазмѣ, или если

сопровождающая ее лихорадка имѣетъ перемежающійся типъ, при чемъ *China* должно давать во время промежутковъ между лихорадочными приступами, или если есть испорченный аппетитъ или общее недомоганіе; также если больной ослабѣлъ отъ кровавой рвоты или поноса. Если злоупотребленіе этимъ лѣкарствомъ вызвало заболѣваніе селезенки, можно получить облегченіе отъ тѣхъ изъ нижеперечисленныхъ средствъ, которыя болѣе всего соотвѣтствуютъ симптомамъ даннаго случая. — *По 1 приѣму, если больны не имѣетъ періодическаго характера и симптомы не тяжелы, черезъ 12 часовъ. Если симптомы тяжелы, по 1 приѣму черезъ 6 часовъ. Если больны принимаетъ періодическій характеръ, слѣдуетъ давать China за часъ до ожидаемаго приступа.*

*Arsenicum.*—Когда больны принимаетъ перемежающійся характеръ, или осложняется перемежающейся лихорадкой и, далѣе, когда больной жалуется на жестокою, жгучую боль въ области селезенки и постоянную пульсацію подъ ложечкой, сопровождаемую сильной тоской; рвота темною, запекшеюся жидкостью; водянистыя или кровянистыя испражненія и жженіе въ заднемъ проходѣ; отекъ ногъ. — *По 1 приѣму черезъ 4—6 часовъ.*

*Arnica.*—Давящая боль въ лѣвомъ боку, въ подреберіи, причиняющая затрудненіе дыханія; когда бываетъ кровавая рвота и когда больны вызвана внѣшнимъ насиліемъ. — *По 1 приѣму черезъ 6 часовъ, но, если появится кровавая рвота, черезъ 3 часа.*

*Rhus toxicodendron.*—Показуется при симптомахъ, вполнѣ аналогичныхъ съ *Arnica*, если больны зависитъ отъ чрезмѣрнаго физическаго напряженія. — *По 1 приѣму черезъ 6 часовъ.*

*Nux vomica.*—Показуется главнымъ образомъ при симптомахъ расстройства пищеваренія и запорѣ, остающемся послѣ исчезанія наиболѣе угрожающихъ симптомовъ. — *По 1 приѣму на ночь.*

*Bryonia.*—Полезна въ болѣе легкихъ случаяхъ, когда есть покалывающая, стрѣляющая боль въ области селезенки, усиливающаяся при движеніи; или когда больной жалуется на постоянное колотье въ лѣвомъ боку и есть запоръ. — *По 1 приѣму черезъ 12 часовъ.*

**ХРОНИЧЕСКОЕ УВЕЛИЧЕНІЕ И ЗАТВЕРДѢНІЕ СЕЛЕЗЕНКИ (ПОСЛѢ ПЕРЕМЕЖАЮЩЕЙСЯ ЛИХОРАДКИ).**

*Sulfur, Calcarea, Baryta.* — То или другое изъ этихъ средствъ можетъ потребоваться въ большинствѣ случаевъ подобнаго рода. Специальныя показанія см. въ главѣ о «Характеристикѣ дѣйствія». — *По 1 приѣму выбраннаго лѣкарства утромъ, натощакъ, въ теченіе 10 дней или до болѣе ранняго появленія перемѣны; послѣ чего выждать недѣлю и возобновить лѣченіе, если нужно.*

### Воспаленіе желудка (Gastritis).

Подъ воспаленіемъ желудка подразумѣвается воспаленіе слизистой оболочки желудка, часто распространяющееся на подслизистую ткань, а иногда и на мышечный слой, такъ что оно принимаетъ угрожающіе жизни размѣры. Оно встрѣчается очень рѣдко, если оно не вызывается какимъ нибудь сильнымъ мѣстнымъ раздражителемъ, напр., минеральнымъ ядомъ или кислотой.

*Симптомы.*—Сильная жгучая или стрѣляющая боль подъ ложечкой, значительно усиливающаяся при давленіи; значительное стѣсненіе дыханія, чему помогаетъ давленіе діафрагмы; постоянная тошнота; позывы на рвоту и рвота, усиливающаяся или вызываемая пріемомъ малѣйшихъ количествъ жидкости; сильная жажда; больной не можетъ удержаться, чтобы не пить (хотя проглоченная жидкость немедленно извергается назадъ рвотой, а рвота очень болѣзненна); жженіе въ горлѣ; икота; стоны; сильное безпокойство, тоска и упадокъ силъ; похолоднѣе конечностей; языкъ обыкновенно красный и блестящій; рвотныя массы сначала зеленоватаго цвѣта, затѣмъ принимаютъ цвѣтъ кофейной гущи, съ большею или меньшею примѣсью крови, затѣмъ имѣютъ видъ запекшейся крови; малый, иногда еле ощутимый и выпадающій пульсъ; осунувшееся лицо, съ выраженіемъ страха и, обыкновенно, запоръ, но чаще поносъ, или поносъ и запоръ попеременно; очень замѣтное похолоднѣе тѣла.

*Исходы и осложненія.*—Смерть можетъ послѣдовать или отъ шока, или отъ прободнѣя стѣнокъ желудка. Когда боль прекращается внезапно, наступаетъ воспаленіе брюшины и смерть неизбѣжна.

*Причины.*—Очень ѣдкія или ядовитыя вещества; питье холодныхъ напитковъ или воды со льдомъ, когда жарко; или лежаніе на холодномъ полу послѣ попойки; спиртные напитки; внезапная задержка отдѣленій или выдѣленій; гораздо рѣже внезапное и сильное потрясеніе.

*Распознаваніе.*—Эту болѣзнь можно смѣшать съ воспаленіемъ кишекъ или съ воспаленіемъ легкихъ. При воспаленіи кишекъ боль представляется болѣе разлитой, животъ вздутъ, какъ барабанъ, и больной лежитъ съ притянутыми къ туловищу колѣнями. При воспаленіи легкихъ бываетъ кашель, отдѣленіе мокроты и тупой тонъ при постукиваніи груди.

Необходимо всегда удостовѣриться, не возникло-ли воспаленіе желудка отъ отравленія: уликою можетъ служить стаканка, изъ которой былъ принятъ ядъ, или слѣды во рту и на языкѣ; въ другихъ случаяхъ сразу возбуждаетъ подозрѣніе объ отравленіи внезапное появленіе симптомовъ вслѣдъ за пищею или питьемъ, съ сильнымъ жженіемъ въ горлѣ; если рано начинается рвота кровью, и симптомы ослабѣваютъ и возвращаются въ той же формѣ послѣ введенія чего бы то ни было въ желудокъ.

## Лѣченіе.

*Aconitum* требуется, если есть воспалительная лихорадка. Его должно повторять, пока не будетъ достигнуто облегченіе или пока измѣненіе симптомовъ не потребуетъ назначенія другаго лѣкарства. — *По 1 приему черезъ часъ, до яснаго улучшенія или перемены. Но если послѣ третьяго приема облегченіе наступитъ только отчасти, дать слѣдующее средство.*

*Veratrum viride.*—Мучительная боль подъ ложечкой; сухость, жаръ и стѣсненіе въ горлѣ; жестокая тошнота; сильная раздражительность желудка; рвота; малѣйшее количество пищи или питья немедленно извергается назадъ; рвота часто бываетъ очень сильною (сначала пищею или содержимымъ желудка, затѣмъ вязкою слизью, смѣшавной съ кровью, или желчью и кровью); вмѣстѣ со рвотой часто бываетъ истеченіе изъ носа и глазъ; болѣзненный, пустой позывъ на рвоту; жестокая икота. — *По 1 приему черезъ  $\frac{1}{2}$ —1 часъ.*

*Belladonna* слѣдуетъ дать, если отъ употребленія предъидущихъ лѣкарствъ получится только частичное облегченіе. *Belladonna* добавочно показуется при воспаленіи горла, краснотѣ языка у верхушки и по краямъ; затрудненіе, иногда даже невозможность проглатывать жидкости.—*По 1 приему черезъ часъ, до улучшенія или перемѣны.*

*Arsenicum*, если появятся приводимые ниже симптомы, слѣдуетъ дать немедленно, если только воспаленіе желудка не вызвано мышьякомъ.—Внутренняя жгучая боль; сильнѣйшій упадокъ силъ; жажда, съ сильною рвотою сейчасъ же послѣ питья; малый, скорый и, иногда, выпадающій пульсъ; страхъ, безпокойство и видимый упадокъ жизненной энергии. Также когда боль внезапно утихаетъ, или жгучая боль продолжается, языкъ покрывается густымъ, желтымъ налетомъ; пульсъ слабый, неправильный или перемежающійся, и иногда извергается гнойная жидкость. Наконецъ, въ послѣднемъ періодѣ, когда конечности холодѣютъ, пульсъ становится малымъ, лицо осунувшимся и выражающимъ смертельный страхъ; икота, жажда, рвота при приемѣ малѣйшихъ количествъ жидкости; сильнѣйшая слабость. *Arsenicum* можно съ успѣхомъ давать попеременно съ *Veratrum*, и также въ нѣкоторыхъ случаяхъ попеременно съ *Nux vomica* при воспаленіи желудка, происходящемъ отъ употребленія спиртными напитками.—*По 1 приему, въ очень опасныхъ случаяхъ, черезъ четверть часа, до ослабленія наиболее тяжелыхъ симптомовъ. Въ менее тяжелыхъ случаяхъ черезъ часъ; если съ Veratrum или Nux vomica,—по 1 приему черезъ 1/2 часа.*

*Veratrum album* можетъ оказать большую услугу, въ болѣе зрѣломъ періодѣ болѣзни, попеременно съ *Arsenicum*, какъ указано при послѣднемъ средствѣ.—*Какъ указано выше.*

*Bryonia*.—Примѣнима въ болѣе легкихъ случаяхъ болѣзни, происходящихъ отъ простуды вслѣдствіе холоднаго питья въ разгоряченномъ состояніи.—*По 1 приему черезъ 3 часа.*

*Arnica*, попеременно съ *Aconitum*, если болѣзнь можно приписать грубымъ или ядовитымъ веществамъ, или внѣшнему насилію.—*По 1 приему черезъ 2 часа, поочередно, пока не обнаружится улучшеніе, а затѣмъ черезъ 4 часа, до положительнаго улучшенія или перемѣны.*

*Диета и режимъ.*—Сосаніе кусочковъ льда облегчаетъ жажду. Лѣкарства лучше всего давать сухими на языкъ; когда появляется улучшеніе, можно дать молоко съ известковой водой, ячменную воду, ароматіе, кашу, холодными, и въ небольшомъ количествѣ за-разъ, затѣмъ молоко, сливки, мучнистую пищу и бульонъ. Можно прикладывать припарки, согрѣвающій компрессъ или пузыри со льдомъ. Слѣдуетъ остерегаться давать возбуждающія средства или тяжелую пищу во время періода слабости; слѣдуетъ предпочитать питательныя клизмы. Если было отравленіе, лѣчить слѣдуетъ по указаніямъ, даннымъ въ главѣ объ «Ядахъ».

Подострое или хроническое воспаленіе слизистой оболочки желудка  
(подострое воспаленіе).

Это столь же обычное заболѣваніе, сколько острое воспаленіе желудка, встрѣчается рѣдко; это далеко не такая тяжелая болѣзнь и рѣдко ведетъ къ смертельному исходу.

*Симптомы.*—Въ тяжелыхъ случаяхъ походитъ на острое воспаленіе желудка; есть болѣзненность подъ ложечкой или, по крайней мѣрѣ,

чувство неловкости и тупая боль, полная потеря аппетита; отвращение къ пищѣ и тошнота; рвота большимъ количествомъ слизи; а если рвота продолжается, то и желчью. Облегчение отъ рвоты проходитъ очень скоро: больной все-таки чувствуетъ, какъ-будто желудокъ растянуть, что зависитъ отъ его воспаленнаго состоянія. Жажда, съ желаніемъ холоднаго или кислаго питья. Языкъ сначала обложенъ; при дальнѣйшемъ теченіи болѣзни онъ становится чистымъ и краснымъ. Иногда преобладаетъ запоръ, иногда поносъ. Чувство бѣганія мурашекъ, особенно въ спинѣ и пробѣганіе дрожи по тѣлу съ лихорадочнымъ состояніемъ, особенно къ вечеру; головная боль, въ головѣ стучить, она кажется очень тяжелой и какъ будто хочетъ лопнуть, особенно при малѣйшемъ движеніи; сильный упадокъ силъ и духа и апатія. Такое заболѣваніе называется иногда, но совсѣмъ не вѣрно, «гастрическою лихорадкою»; это не лихорадка, а лихорадочное состояніе, обусловливаемое состояніемъ желудка. Въ болѣе легкихъ случаяхъ аппетитъ значительно уменьшенъ, но не отсутствуетъ вполне; за приемомъ пищи слѣдуетъ чувство неловкости, метеоризмъ и отрыжка; жажда, болѣзненность въ области желудка; засохшій, обложенный языкъ; моча темная, иногда отходитъ очень часто; обыкновенно запоръ или поносъ, если кишки тоже разстроены; головная боль, иногда жестокая; больного тошнить и мутить; такой приступъ называется мигренью («Sick headache»).

*Причины.*— Часто обильная или несоотвѣтственная діета или разложеніе пищи въ желудкѣ, происходящее отъ недостатка желудочнаго сока, отъ слишкомъ большаго количества пищи, или отъ такой пищи, гніеніе которой начинается прежде, нежели она будетъ переварена. Эти причины могутъ, впрочемъ, вызвать только острое разстройство пищеваренія, рвоту, боль въ кишкахъ, или поносъ. Постоянное употребленіе спиртныхъ напитковъ; ѣдкіе или раздражающіе яды въ количествѣ, недостаточномъ для вызова остраго воспаления желудка. Острое разстройство и подострое воспаленіе желудка сходны между собою по симптомамъ; но при воспаленіи общее разстройство и недомоганіе сильнѣе, чѣмъ можно было бы ожидать при данномъ состояніи. Лѣченіе подостраго воспаленія желудка подробно указано въ главѣ о «Разстройствѣ пищеваренія или Диспепсiи».

### Воспаленіе кишекъ (Enteritis).

Подъ именемъ воспаленія кишекъ подразумѣваются два совершенно различныя заболѣванія; одно, о которомъ трактуется въ этой главѣ—воспаленіе тонкихъ кишекъ и ихъ слизистой оболочки, нерѣдко бывающее у дѣтей; другое, извѣстное въ обществѣ подъ общимъ именемъ воспаленія кишекъ, хотя, собственно говоря, это есть воспаленіе брюшины или серозной оболочки, покрывающей кишки. Эту-то послѣднюю болѣзнь и подразумѣваютъ обыкновенно подъ именемъ воспаленія кишекъ. Когда мѣстомъ болѣзни является брюшинный слой, она называется *Peritonitis* и сопровождается не только обычными симптомами воспаленія кишекъ (*Enteritis*), но также сильною лихорадкой, жестокою болью и крайнею чувствительностью всего живота къ прикосновенію. Одинъ видъ этой болѣзни мы опишемъ подъ именемъ послѣродовой или родильной горячки. Enteritis чаще всего появляется какъ симптоматическое заболѣваніе во время теченія нѣкоторыхъ лихорадочныхъ болѣзней—тифа, скарлатины, кори, и при болѣзняхъ, сопровождаемыхъ изну-

рительною лихорадкою. Въ легкой формѣ оно часто появляется какъ «осенній поносъ»; часто бываетъ также у дѣтей при прорѣзываніи зубовъ и у младенцевъ 6—12 мѣсяцевъ отъ роду. Иногда и у взрослыхъ бываетъ ограниченное и очень рѣзкое воспаленіе весьма серьезнаго характера, зачастую оканчивающееся смертельно, вызывая закупорку кишечника.

*Причины.*—Непереваренная пища, все что дѣйствуетъ раздражающимъ образомъ на кишечникъ, ѣдкія вещества или яды, какъ-то: ягоды, листья или сѣмена, внезапная и сильная простуда.

*Симптомы.*—При острой, тяжелой формѣ воспаленія кишекъ (*Enteritis*), поражающей подслизистую ткань, равно какъ и слизистую оболочку, мы имѣемъ жестокое жженіе, рѣзь, обыкновенно въ одномъ мѣстѣ, главнымъ образомъ въ области пупка, постепенно распространяющуюся на весь животъ и увеличивающуюся при малѣйшемъ давленіи, съ напряженностью, жаромъ и растяженіемъ брюшныхъ стѣнокъ. Больной лежитъ на спинѣ съ согнутыми колѣнями и пользуется для дыханія только мышцами груди, избѣгая, вслѣдствіе сильной боли, малѣйшаго движенія тѣла. Упорный запоръ, засореніе или закупорка кишечника, тошнота и рвота, настолько бурная, что извергается не только все содержимое желудка, но даже каловыя массы — «рвота каловыми массами», постоянное желаніе холодной воды, вызывающее усиленіе боли. Пульсъ, какъ при всѣхъ острыхъ воспаленіяхъ брюшныхъ органовъ, малый и жесткій или слабый и нитевидный. При дальнѣйшемъ теченіи болѣзни появляется икота, пульсъ становится неправильнымъ, конечности холодѣютъ, черты лица заостряются и принимаютъ мертвенный видъ, появляется холодный потъ. Бредъ можетъ появиться передъ смертю, но чаще сознаніе остается не помраченнымъ. Когда болѣзнь оканчивается смертельно, появляются симптомы, какъ при воспаленіи желудка (*Gastritis*), оканчивающемся гангреною. Боль унимается, пульсъ становится слабымъ и еле прощупываемымъ, конечности холодѣютъ, и на лицо ложится отпечатокъ смерти, выражающійся заостреніемъ чертъ лица, устремленіемъ глазъ въ одну точку и холоднымъ дыханіемъ. Менѣе острая форма этой болѣзни, или развившаяся въ теченіе другихъ болѣзней, не характеризуется такими бурными симптомами, но можетъ кончиться упорнымъ запоромъ, прободеніемъ кишекъ и гангреною. При этой формѣ боль бываетъ болѣе разлитой, и появляется также поносъ слизистаго или кровянистаго характера.

*Закупорка кишекъ* есть очень серьезная болѣзнь; она можетъ быть вызвана воспаленіемъ, такъ какъ это послѣднее вызываетъ болѣе или менѣе полное суженіе или закрытіе просвѣта кишекъ; можетъ также происходить отъ организованныхъ фибринозныхъ спаекъ, тоже какъ продуктъ воспаленія; отъ сращенія съ брюшиной, происходящаго отъ той же причины, отъ скопленія въ кишкахъ твердыхъ или нерастворимыхъ веществъ, какъ-то: мѣль, магнезія, сѣра, или углекислое желѣзо, если эти послѣднія принимаются въ неумѣренныхъ количествахъ; отъ косточекъ вишенъ, сливъ, абрикосовъ или персиковъ; отъ впячиванія кишекъ, когда одна часть кишки впячивается въ часть, лежащую непосредственно надъ или подъ нею, вызывая этимъ зачастую полное закрытіе просвѣта; отъ заворота кишекъ, когда какая нибудь кишечная петля закручивается вокругъ своей оси; болѣе легкія формы его допускаютъ излѣченіе, такъ какъ образовавшійся узелъ можетъ распутаться при произвольныхъ движеніяхъ кишекъ или подъ влияніемъ дѣйствія

лѣкарства. Опухоли (раковыя и другія) могутъ также вести къ закупоркѣ кишекъ. Впячиваніе кишекъ не безусловно смертельно, хотя при аллопатическомъ лѣченіи эта форма, и форма, происходящая отъ скопленія, напр., мѣла, являются почти непременно результатомъ самого воспаленія. Можно сказать съ большою вѣроятностью, что впячиваніе часто происходитъ при жестокой коликѣ, но облегчается произвольными движеніями кишекъ.

Изложенное здѣсь лѣченіе достаточно для успѣшнаго лѣченія даже самыхъ тяжелыхъ случаевъ. Авторъ видѣлъ при этомъ лѣченіи нѣсколько случаевъ выздоровленія и всего одинъ смертельный случай. Необходимо помнить, что лѣкарства гораздо лучше давать въ сухомъ видѣ на языкъ, смочивши ихъ, въ видѣ порошка или пилюли, 1—2 каплями воды.

### Подъострые случаи.

*Симптомы.* — При подострой формѣ этой болѣзни, или при простомъ воспаленіи слизистой оболочки кишекъ, боль часто бываетъ очень незначительною, въ сравненіи съ болью при воспаленіи наружнаго или брюшиннаго ихъ слоя, и обыкновенно состоитъ изъ разлитой болѣзненности живота, усиливающейся обыкновенно, но не всегда, при давленіи; неудобоваримая пища или холодное питье, почти непременно вызываетъ усиленіе боли. Языкъ часто бываетъ очень краснымъ, гладкимъ и вздутымъ, и хотя бы середина его была обложена, на кончикѣ и по краямъ есть большая или меньшая краснота. Находимъ также потерю аппетита и расстройство пищеваренія, съ тошнотою и рвотою, блѣде или менѣе выступающею на первый планъ, смотря по величинѣ пораженнаго кишечнаго отрѣзка, и являющеюся тѣмъ сильнѣе, чѣмъ ближе мѣсто воспаленія къ желудку. Когда поражены болѣе отдаленные отрѣзки, обыкновенно есть поносъ, причѣмъ испраженія бываютъ часто клейкими и смѣшанными съ кровью. — въ тяжелыхъ случаяхъ состоятъ изъ чистой крови; если пораженъ нижній отдѣлъ или прямая кишка, бываетъ сильное жиленіе. Пульсъ скорый, жажда иногда нестерпима, съ большей или меньшей степенью лихорадки и сильнѣйшей вялостью. Эта болѣзнь очень обычна у грудныхъ младенцевъ и дѣтей, господствуя иногда какъ бы въ видѣ эпидеміи, но чаще она вызывается погрѣшностями въ діетѣ, или недостаткомъ ухода. Сюда могутъ быть отнесены многіе случаи поноса.

*Исходы и осложненія.* — Если не наступаетъ разрѣшеніе, болѣзнь можетъ кончиться затвердѣніемъ кишекъ, дающимъ начало хроническому запору, водянкѣ, нагноенію или гангренѣ.

*Общія причины.* — Простуда ногъ, задержка отдѣленій, сильныя слабительныя, внезапный переходъ болѣзни съ другихъ органовъ, роды, неудобоваримая или сильно раздражающая пища и продолжительное употребленіе кислотъ, кислаго вина или пива. На появленіе его повидимому часто имѣетъ какое-то вліяніе состояніе атмосферы.

### Лѣченіе.

#### Руководящія показанія.

Главныя средства: *Aconitum*, *Nux vom.*, *Chamomilla*, *Arsenicum*.  
Лихорадочное состояніе: *Aconitum*.

Вздутіе, съ бредомъ: *Belladonna*.

Рвота: *Veratrum viride*, *Nux vom.*, *Arsenicum*, *Plumbum*, *Veratrum album*.

Поносъ: *Nux vom.*, *Chamomilla*, *Mercurius*, *Colchicum*, *Cantharides*.

Запоръ: *Arsenicum*, *Baptisia*, *Hydrastis*, *Leptandra*.

### Детальное лѣченіе.

*Aconitum* необходимъ въ началѣ болѣзни, если есть сильная лихорадка, и кожа горяча и покрыта пятнами. — По 1 приему черезъ 2 часа, до ослабленія лихорадки.

*Belladonna*. — Языкъ красный и гладкій и покрытый бѣлымъ или желтовато-бурымъ налетомъ въ серединѣ и красный у кончика и по краямъ; воспалительная краснота сосочковъ; кожа горячая и сухая; сильная жажда; горячее, налитое лицо; головокруженіе; по временамъ бредъ; особенно ночью; оцущеніе болѣзненности или садненія въ области пупка и внизу живота, съ чувствительностью къ давленію и иногда значительнымъ вздутіемъ особенно надъ пупкомъ. — По 1 приему черезъ 4 часа, до ослабленія симптомовъ, а затѣмъ на ночь и утромъ.

*Lachesis*. — Жгучая, зудящая, рѣжущая боль, замедленіе дыханія; напряженный растянутый животъ и упорный запоръ. Часто дѣйствуетъ весьма благотворно послѣ предъидущаго назначенія *Belladonna*. — По 1 приему черезъ 4 часа, а затѣмъ на ночь и утромъ.

*Veratrum viride*. — Очень сильная раздражительность желудка; малѣйшее количество выпитой жидкости немедленно извергается назадъ; постоянная тошнота; сильное чувство неловкости и боль въ желудкѣ и кишкахъ; сильная и бурная рвота свѣтлозеленою жидкостью; тянущія, острые боли подъ ложечкой и въ области пупка, съ урчаніемъ въ кишкахъ. По 1 приему черезъ 1—2 часа.

*Arsenicum*. — Сильнѣйшая тошнота; сильная жажда, но больной не можетъ выпить за-разъ болѣе нѣсколькихъ капель; рвота пищею, кровью, или темною, пѣнистою, клейкою, зеленоватою или желтоватою жидкостью; постоянная пустая отрыжка; послѣ ѣды или питья больной не можетъ сѣсть или держаться прямо, такъ какъ тошнота и слабость достигаютъ высшей степени; повторяе приступы сильной икоты, особенно по ночамъ; отрыжка кислымъ; запитьемъ слѣдуетъ дрожъ; желаніе кислаго, холодной воды или водки; бурная рвота появляется послѣ малѣйшаго количества пищи; сильнѣйшая чувствительность и болѣзненность желудка, съ сильнымъ жаромъ и чувствомъ жженія; кишки, повидимому, какъ бы связываются въ узлы судорогой. — По 1 приему черезъ полчаса, въ сухомъ видѣ на языкъ, до ослабленія симптомовъ.

*Veratrum album* можно дать послѣ *Arsenicum*, или попеременно съ нимъ, особенно если есть похолодѣніе конечностей, сильный упадокъ силъ, жестокое жженіе около пупка, тошнота и рвота. — По 1 приему черезъ часъ, если не попеременно съ *Arsenicum*, а тогда черезъ полчаса.

*Nux vomica*. — Краснота краевъ языка, желтый или бѣловатый налетъ въ центрѣ; болѣзненность, съ жгучимъ жаромъ, въ кишкахъ; потеря аппетита; расстройство пищеваренія; рвота послѣ ѣды и усиленіе боли послѣ питья, скопленіе газовъ, запоръ или запоръ и поносъ попеременно; скудные, водянистыя испражненія, или испражненія, состоящія изъ небольшого количества слизи, иногда съ полосками крови и сопро-



вождаемыя жилиемъ. Особенно полезенъ, когда болѣзнь вызвана внезапной задержкой геморроидальнаго выдѣленія, или неудобоваримой пищей. — *По 1 приему черезъ 4 часа.*

*Chatomilla.* — Особенно пригодна для дѣтей или въ высокой степени нервныхъ и раздражительныхъ больныхъ, въ высшей степени чувствительныхъ къ боли, громко жалующихся на пустяжное страданіе; показуется также при болѣзненности въ кишкахъ, какъ будто отъ внутренней ссадины или изъязвленія, сопровождаемой болью при легкомъ давленіи, и клейкимъ, бѣловатымъ, водянистымъ, желтоватымъ, или зеленоватымъ, вонючимъ поносомъ. — *По 1 приему черезъ 1/2—1 часъ. Хорошо дѣйствуетъ попеременно съ Arsenicum.*

*Mercurius.* — Самое главное средство, даже въ серьезныхъ случаяхъ, послѣ *Aconitum*, *Belladonna* или *Arsenicum*. — Языкъ бѣлый или темнобурый, сильно обложенный, иногда сухой, но чаще покрытый густою слизью; сильнѣйшая жажда; животъ твердъ, напряженъ, вздутъ и очень болѣзненъ при дотрогиваніи; обильныя, водянистыя, желчныя и очень зловонныя испражненія, но чаще постоянный позывъ на низъ, сопровождаемый выдѣленіемъ, послѣ сильнаго жилинья, небольшого количества слези съ полосками крови, или чистой крови въ значительномъ количествѣ; громадный упадокъ силъ; зябкость и дрожь, со склонностью къ ночнымъ потамъ, которые однако мало или вовсе не облегчаютъ больнаго. — *По 1 приему черезъ 3—4 часа.*

*Opium* и *Plumbum metallicum.* — Эти лѣкарства, смотря по спеціальнымъ показаніямъ для каждаго изъ нихъ, особенно пригодны, когда на первый планъ выступаетъ рвота каловыми массами. — *По 1 приему черезъ полчаса, до ослабленія симптомовъ.*

*Cantharis.* — Въ очень тяжелыхъ случаяхъ, съ выдѣленіемъ чистой крови въ испражненіяхъ и болѣзненнымъ истеченіемъ мочи по каплямъ; или въ болѣе зрѣломъ періодѣ болѣзни, при выдѣленіи низомъ клейкихъ, твердыхъ массъ и ключевъ слизистой оболочки. — *По 1 приему черезъ часъ, до облегченія или перемѣны.*

*Colchicum.* — Иногда оказывается также полезнымъ въ болѣе зрѣломъ періодѣ болѣзни, когда животъ растянута, какъ барабанъ, есть поносъ, при чемъ испражненія состоятъ изъ бѣлой или прозрачной, студенистой слези или изъ крови съ примѣсью массъ, напоминающихъ собою ложныя перепонки. — *По 1 приему черезъ 1—2 часа.*

*Colocynthis.* — Когда воспаленіе гнѣздится въ толстыхъ кишкахъ; вздутіе живота, болѣзненность и чувствительность къ прикосновенію; схватки и поносъ, съ увеличеніемъ боли и сильнымъ позывомъ на-низъ послѣ ѣды или питья; тошнота, или рвота желчными массами; частое отхожденіе газовъ. — *По 1 приему черезъ 3 часа.*

*China.* — Часто полезна послѣ предшествующихъ лѣкарствъ, если есть вздутіе живота; поносъ, усиливающийся отъ ѣды, съ частицами непереваренной пищи въ испражненіяхъ; жажда, крайняя слабость пищеваренія и сильная общая слабость. — *По 1 приему черезъ 4 часа, до облегченія или перемѣны.*

*Acid. nitricum.* — Показанія тѣ же самыя, что и для *Mercurius*; она оказываетъ иногда значительную услугу, послѣ того какъ *Mercurius* вызвалъ значительное улучшеніе и оказывается неопѣнимой въ хроническихъ случаяхъ, сопровождаемыхъ чувствительностью живота и жилиемъ; особенно послѣ аллопатическаго лѣченія ртутью. — *По 1 приему*

на ночь и утромъ въ теченіе недѣли; затѣмъ выждать 2 дня и возобновить лѣченіе, если нужно.

*Bryonia*, послѣ *Aconitum* полезна иногда противъ жестокой головной боли, съ запоромъ и острою болью въ животѣ, усиливающеюся при движеніи. Темно-красный, или бѣловатый, или желтый, обложенный языкъ, растрескавшіяся губы и сильная жажда; жидкія, зловонныя испражнения, особенно послѣ ѣды или питья; тошнота и рвота послѣ ѣды.—*По 1 приему черезъ 3 часа, до ослабленія симптомовъ, а затѣмъ на ночь и утромъ.*

*Pulsatilla*. — Послѣ того какъ *Aconitum* устранилъ острые воспалительные симптомы, происходящіе отъ внезапной задержки какихъ-нибудь выдѣленій, напр., геморроидальныхъ, мѣсячныхъ, или являющіеся послѣдствіемъ кори; языкъ обложенъ густымъ, бѣлымъ, сѣроватымъ или желтымъ налетомъ; полное отсутствіе жажды, или, наоборотъ, сильнѣйшая жажда, расстройство пищеваренія, потеря аппетита, тошнота и рвота послѣ каждаго приема пищи; чувствительность живота къ давленію или при движеніи; скопленіе газовъ.—*По 1 приему черезъ 3—4 часа.*

*Baptisia*. — При подостромъ энтеритѣ, съ жестокою коликообразною болью около пупка и въ правой половинѣ живота; боль появляется черезъ каждыя нѣсколько секундъ; съ урчаніемъ и позывомъ на-низъ; боль въ животѣ при давленіи, съ растяженіемъ живота; ощущеніе какъ будто послѣ рвоты станетъ легче; частая зловонная отрыжка и тошнота.—*По 1 приему черезъ 2—3 часа.*

*Hydrastis*. — Полезно, въ нѣкоторыхъ случаяхъ, послѣ *Aconitum*, *Belladonna* или *Veratrum viride*; напр., когда есть ограниченное припуханіе на правой сторонѣ живота, ясно прощупываемое, небольшой величины; острые боли въ области пупка, со стонами и вскрикиваніями отъ боли; бессонница, безпокойство; животъ болѣзненъ при давленіи; отхожденіе вѣтровъ со звукомъ какъ бы пистолетнаго выстрѣла; языкъ и губы растрескавшіяся и сухіе; небольшая жажда; отвращеніе ко всякаго рода пищѣ; блѣдное и угрюмое лицо; икота; изурительная лихорадка; холодный потъ; пролежни.—*По 1 приему черезъ 1—2 часа.*

### Добавочное лѣченіе.

Во всѣхъ сколько-нибудь серьезныхъ случаяхъ необходимо, конечно, полный покой; если больной не можетъ выносить малѣйшаго давленія на желудокъ, можно поставить на постель больного нѣчто вроде клѣтки изъ прутьевъ, чтобы одѣяла не касались кожи. Полезно также примѣнять теплыя ванны, если больной переноситъ ихъ, или обтирать животъ губкою, смоченною въ горячей водѣ. Упорный запоръ, вызванный воспаленіемъ, не будетъ облегченъ самыми сильными слабительными; эти послѣднія, наоборотъ, только ухудшаютъ значительно дѣло и уменьшаютъ шансы на выздоровленіе. Когда наступаетъ закупорка кишечника, вслѣдствіе скопленія въ ней каловыхъ массъ или чегонибудь другаго, полезно влить въ кишечникъ возможно больше воды помощью клистирной трубки. За пищей слѣдуетъ наблюдать меньше, нежели за правильнымъ назначеніемъ лѣкарствъ. Авторъ часто издѣливалъ закупорку кишки, въ ея началѣ, попеременно приемами *Aconitum* и *Nux vomica*; а самые опасные и упорные случаи, предоставленные аллопатіею судьбѣ, — помощью *Chamomilla* и *Arsenicum* въ сухомъ видѣ на языкъ, черезъ каждыя полчаса. Должно соблюдать пол-

ный покой. Пищу и питье слѣдуетъ давать очень осторожно, и въ промежуткахъ между приемами лѣкарствъ; она должна быть возможно легкой, какъ-то: жидкій ароруть, даваемый сначала въ очень небольшихъ количествахъ—по чайной ложкѣ, и даже менѣе, за разъ, а затѣмъ можно постепенно увеличивать дозу. Лѣкарство можно вначалѣ смачивать нѣсколькими каплями воды съ арорутомъ.

#### Хроническіе случаи.

*Симптомы.* — Хроническій періодъ характеризуется постоянною болью, полнотою, чувствомъ неловкости и давленія въ нижней части живота, увеличивающимся послѣ обѣда или послѣ холодныхъ напитковъ; аппетитъ испорченъ или капризенъ; жажда, особенно послѣ обѣда, или ночью; постоянный поносъ, или поносъ попеременно съ запоромъ; зловонныя и слабоокрашенныя испражненія; кожа горяча, шершава и не имѣетъ здороваго вида; пульсъ скорый; языкъ обложенный, красный на кончикѣ и по краямъ; или весь языкъ красенъ; съ большими и выдающимися сосочками, особенно у корня; истощеніе, слабость и вялость.

#### Лѣчение.

*Acid. nitricum.*—Особенно когда есть жажда, съ болями въ кишкахъ или чувствомъ неловкости послѣ питья; испорченный аппетитъ; чувствительность живота; зловонный поносъ, съ жиленіемъ; зеленоватыя испражненія съ кусками непереваренной пищи; кожа суха и шершава днемъ,—ночью потъ.—*По 1 приему на ночь и утромъ въ теченіе недѣли, затѣмъ промежутокъ въ два дня.*

*Phosphorus.*—Болѣзненность въ животѣ, чувствительность при давленіи, мучительная тяжесть послѣ ѣды; упорный поносъ, или поносъ и запоръ попеременно; испражненія содержатъ непереваренную пищу; пульсъ скорый и жесткій; слабость и исхуданіе.—*По 1 приему на ночь и утромъ.*

*Sulfur.*—Полезнѣе всего при воспаленіи, происходящемъ отъ прекращенія какого-нибудь хроническаго выдѣленія, напр., геморроя; отъ скрывшейся внутрь сыпи или отъ быстрого заживленія язвы или болячки. *Sulfur* повышаетъ также воспримчивость организма къ другимъ лѣкарствамъ, особенно если есть предрасположеніе къ заболѣваніямъ кожи, или къ геморрою. Въ такихъ случаяхъ достаточно 1—2 приемовъ. *Sulfur* показуется также, если языкъ красенъ, или обложенъ; жажда; боль какъ бы отъ ссадины, чувствительность живота къ давленію, съ чувствомъ полноты и неловкости, увеличивающимся послѣ холоднаго питья, или послѣ ѣды; плохой или капризный аппетитъ, съ отвращеніемъ къ мясу; зловонныя и обильныя испражненія, часто содержащія непереваренную пищу; запоръ, или запоръ попеременно съ поносомъ; метеоризмъ; желтый, или нездоровый цвѣтъ кожи; или сухость и шелушеніе кожи, причѣмъ она ночью или къ утру часто бываетъ покрыта потомъ; быстрый и твердый пульсъ; исхуданіе, значительная слабость.—*По 1 приему утромъ, натошакъ, въ теченіе 10 дней, или до перваго появленія новыхъ симптомовъ, перемѣны или улучшенія, затѣмъ выждать 4 дня.*

*Silicea.*—Когда болѣзнь была вызвана внезапнымъ прекращеніемъ ножныхъ потовъ, или быстрымъ заживленіемъ язвы; сухость рта, обло-

женный языкъ, сильная жажда съ уменьшеніемъ аппетита и иногда съ отвращеніемъ къ мясу или къ вареной и горячей пицѣ, съ желаніемъ холодной пици и питья; животъ твердый, горячій и напряженный и болѣзненный при дотрогиваніи; запоръ или въ высшей степени зловонныя водянистыя испражненія; урчаніе въ кишкахъ, особенно при движеніи; сухая и шершавая кожа днемъ, къ утру покрывающаяся потомъ; пульсъ скорый и твердый.—*По 1 приему утромъ въ теченіе 10 дней.*

*Arsenicum* оказываетъ значительную услугу при хроническомъ воспаленіи кишекъ, а также и при остромъ, если мы находимъ чувство садненія, или жгучій жаръ съ тошнотою, потерю аппетита и сильную жаждою; усиленіе боли послѣ холоднаго питья; урчаніе отъ газовъ; поносъ, иногда непереваренною пищею; зловонныя, ненормальнаго цвѣта испражненія; шершавая, жесткая кожа, желтоватаго, нездороваго цвѣта; исхуданіе, съ сильнѣйшею слабостью.—*По 1 приему на ночь и утромъ до яснаго улучшенія или переменъ.*

*Calcareæ, Carbo veget., Sepia.*—Эти лѣкарства оказываются также пригодными въ упорныхъ случаяхъ, согласно съ показаніями «Характеристики дѣйствія».—*По 1 приему на ночь и утромъ.*

*Hepar sulfuris, Graphites.*—Могутъ быть пригодны въ отдѣльныхъ случаяхъ, особенно въ тѣхъ, которые были лѣчимы по аллопатическому методу. Выборъ опредѣляется характернымъ дѣйствіемъ каждаго средства.—*По 1 приему на ночь и утромъ.*

*Lepandra.*—Очень полезна при той формѣ хроническаго воспаленія кишекъ, которая обычна въ лагеряхъ и среди нисшихъ классовъ населенія; жестокія боли въ области пупка, усиливающіяся при питьѣ хотя бы малѣйшихъ количествъ чего-нибудь холоднаго; вздутіе кишечника, урчаніе и скопленіе газовъ въ кишкахъ—*По 1 приему черезъ 4—6 часовъ.*

См. также *Podophyllum, Iris, Sanguinaria* и *Xanthoxyllum.*

#### Добавочныя мѣры.

Большая осторожность въ діетѣ; не давать ничего кислаго и раздражающаго; давать овощи въ небольшомъ количествѣ; избѣгать сырости и простуды; днемъ носить фланелевый набрюшникъ, а ночью класть тепловатый компрессъ; иногда полезны сидячія ванны.

#### Воспаленіе кишекъ отъ глистовъ.

Встрѣчаются случаи, гдѣ болѣзнь вызывается глистами и, разумѣется, не можетъ быть излѣчена безъ удаленія послѣднихъ. Въ такихъ случаяхъ см. главу о «Глистахъ у дѣтей».

*Диета.*—Пища должна быть самой легкой и въ небольшихъ количествахъ; сырые фрукты, зеленые овощи и картофель строго воспрещены; пить можно давать только сахарную, или ячменную воду и такъ называемыя обволакивающія жидкости.

#### Воспаленіе брюшины (Peritonitis).

Это очень опасная болѣзнь, къ счастью, довольно рѣдкая, за исключеніемъ послѣродоваго періода; она встрѣчается гораздо рѣже, чѣмъ плевритъ—воспаленіе серозной оболочки, покрывающей легкія. Брюшина—это серозная оболочка, покрывающая кишки.

*Симптомы.*—Чувствительность и боль живота могут составлять главные симптомы за 1—2 дня до яснаго развитія болѣзни; обыкновенно она начинается внезапно, при жгучей или колючей боли въ области кишечника, усиливающейся при глубокомъ вздохѣ; дыханіе учащено и болѣзненно, равнымъ образомъ болѣзненно каждое сокращеніе брюшныхъ мышцъ, помощью которыхъ, при подыманіи и опусканіи грудобрюшной преграды, главнымъ образомъ совершается актъ дыханія; кашель, чиханіе и вообще всякое движеніе вызываютъ сильный страхъ. Болѣзненное напряженіе и вздутіе живота, съ сильной чувствительностью при дотрогиваніи, острѣе и распространеннѣе, чѣмъ при простомъ воспаленіи кишекъ, такъ что больной не выноситъ даже тяжести простыни. Иногда проявляется рвота и другіе симптомы, очень похожіе на воспаленіе кишекъ; часто запоръ и прекращеніе мочеотдѣленія, въ другихъ случаяхъ замѣтная чувствительность живота и вздутіе его и расстройство пищеварительныхъ функцій являются отличительными признаками. Симптомы зависятъ отъ силы и распространенія воспаленія и отъ сочувствія со стороны остальныхъ и смежныхъ органовъ. Пульсъ все время бываетъ скорымъ и малымъ. Больной лежитъ обыкновенно на спинѣ, съ согнутыми колѣнями, чтобы нѣсколько облегчить себя ослабленіемъ мышцъ; часто верхняя губа бываетъ крѣпко прижата къ зубамъ; лицо выражаетъ страхъ и страданіе; вздутіе бываетъ обыкновенно значительнымъ; сильное давленіе вызываетъ весьма мучительную боль. При истерическихъ припадкахъ, похожихъ на эту болѣзнь, легкое прикосновеніе вызываетъ раздражающіе крики, но если вниманіе больного отвлечено чѣмъ-нибудь, то и сильное давленіе не вызываетъ никакой боли. Слѣдуетъ также помнить, что давленіе облегчаетъ простую колику.

*Причины.*—Общія причины воспаленія, какъ-то простуда или сыръсть, у лицъ, дурно питающихся или истощенныхъ; наружныя поврежденія, роды; простуда желудка и внезапный переходъ болѣзни съ какаго нибудь другаго органа; прободеніе желудка или кишекъ вслѣдствіе изъязвленія, Брайтова болѣзни и иногда чахотка.

### Лѣченіе.

*Aconitum.*—Обыкновенно наиболѣе пригоденъ въ началѣ. Въ нѣкоторыхъ случаяхъ, этого средства достаточно, чтобы побѣдить болѣзнь и оно оказываетъ также большую пользу въ видѣ слабаго раствора (20 капель I-го дѣленія) на горячій спонгіопилинь.—*По 1 приему черезъ два часа, до ослабленія лихорадки.*

*Belladonna*—Жгучая или колющая боль, съ ломотой и опуханіемъ заболѣвшихъ частей; тянущая, жестокая боль въ кишкахъ — кажется, какъ будто онѣ хотятъ лопнуть; сонъ очень прерывистый со стопами и криками и кошмаромъ; сильнѣйшее безпокойство; больной постоянно мечется, особенно ночью; бредъ по ночамъ; боли ухудшаются съ наступленіемъ ночи, а къ утру опять ослабѣваютъ; жгучія, стрѣляющія боли въ поясницѣ и въ бедрахъ и сверлящая боль въ животѣ; жестокая тянущая внизъ боль; животъ въ высшей степени болѣзненъ при дотрогиваніи, какъ бы изъязвленъ внутри; сильнѣйшая сухость во рту; языкъ растрескавшійся, или опухшій и воспаленный, иногда покрытый клейкою бѣловатою слизью, или сухой, ярко-красный и горячій или обло-

женный съ малиновымъ кончикомъ и краями.—*По 1 приему черезъ 2—3 часа.*

*Mercurius.*—Языкъ грязный, съ бѣлымъ или бурымъ налетомъ; сухой или покрытый густою слизью; сильная жажда, животь чувствителенъ къ прикосновенію, твердый и напряженный; водянистый, желчный поносъ, или, гораздо чаще, продолжительный запоръ; безпокойство; скорый, неправильный, неритмичный частый пульсъ.—*По 1 приему черезъ 2—3 часа, или отдѣльно, или попеременно съ Belladonna.*

*Nux vomica.*—Употребляется послѣ ослабленія общихъ и мѣстныхъ воспалительныхъ симптомовъ; напряжение живота, съ преобладающимъ разстройствомъ органовъ пищеваренія, и задержка мочи.—*По 1 приему черезъ 3—4 часа.*

*Bryonia.*—Когда воспаление распространяется на серозную оболочку легкихъ или на плевру, и когда поражается дыханіе, съ острою стрѣляющею болью, какъ это описано въ главѣ о «Плевритѣ».—*По 1 приему черезъ 2—3 часа.*

*Arsenicum* слѣдуетъ дать тотчасъ же, какъ только заболѣваетъ брюшинный покровъ верхней части пищеварительнаго канала, или самого желудка, что выражается ожесточеніемъ болѣзни — боль распространяется выше и рвота, обычно рѣдкій симптомъ, становится жестокой и постоянной—лицо дѣлается осунувшимся, пульсъ малымъ, появляется быстрый упадокъ силъ, очень похожій на воспаление желудка.—*По 1 приему черезъ 1—2 часа, до измѣненія симптомовъ; затѣмъ черезъ 3—4 часа до положительнаго улучшенія или перемѣны.*

*Cantharis.*—Частый или почти постоянный позывъ на мочеиспусканіе, безуспѣшный или сопровождаемый рвзью и жгучею болью при выдѣленіи нѣсколькихъ капель мочи, часть смѣшанной съ кровью; сильная жгучая боль.—*По 1 приему черезъ 1/2—1 часъ.*

*Colocynthis.*—Воспаленіе вслѣдствіе сильнаго гнѣва; жестокія колики; рвзъ, какъ бы ножами, въ кишкахъ; вздутіе живота, поносъ, усиливающийся послѣ каждой ѣды или питья; ощущеніе, какъ будто кишки упемлены между камнями; очень скорый пульсъ; сильная жажда; горькій вкусъ во рту.—*По 1 приему черезъ 2 часа.*

*Rhus.*—Больному хуже къ вечеру и особенно послѣ полуночи; онъ безпокоенъ, не можетъ лежать покойно, часто мѣняетъ свое положеніе, что доставляетъ ему лишь минутное облегченіе; небольшая лихорадка, сухой языкъ; слабость ногъ; больной съ трудомъ можетъ поднять ихъ.—*По 1 приему черезъ 2 часа.*

### Добавочное лѣченіе.

Спонгіопилинъ, намоченный въ горячей водѣ, горячія примочки, горячія припарки изъ льнянаго сѣмени, сахарная вода, ячменная вода, жидкая овсянка; затѣмъ мучнистые пудинги; сырыя сбитыя яйца; послѣ выздоровленія носить нѣкоторое время днемъ фланелевый бандажъ, а ночью тепловатый компрессъ.

*Перитонитъ отъ внѣшнихъ насилій* требуетъ одновременнаго конституціональнаго и наружнаго лѣченія. *Arnica* слѣдуетъ тотчасъ же дать, какъ только воспаленіе брюшины можетъ быть приписано удару, паденію, ушибу, или хирургической операціи, или чрезмѣрному напряженію.—*По 1 приему черезъ 2 часа, до трехъ разъ, а затѣмъ черезъ 6 ча-*

совъ. Если окажется необходимымъ *Aconitum*, вслѣдствіе сильной лихорадки, его можно давать черезъ 2 часа, попеременно съ *Arnica*.

*Rhus*, въ нѣкоторыхъ случаяхъ, можно предпочесть *Арнику*, если насиліе имѣеть характеръ мышечной натуги. — Доза, какъ для *арники*.

*Arnica* (концентрированная тинктура) слѣдуетъ примѣнять наружно, одновременно съ назначеніемъ того же лѣкарства внутрь. — Примочки: на 10 частей воды 1 часть тинктуры *Арники*; намочить въ этомъ тряпочку и положить на место ушиба, покрывъ ее ватой; по мѣрѣ высыхания замѣнять свежей.

## Болѣзни мочевыхъ органовъ.

### Заболѣванія почекъ.

Для правильной оцѣнки и успѣшнаго лѣченія болѣзней почекъ, необходимо знать ихъ строеніе въ здоровомъ состояніи.

### Описаніе почекъ и ихъ функцій.

Почки суть железы, служащія для выдѣленія мочи; по формѣ онѣ похожи на французскій бобъ; длина ихъ 4—4½ дюйма, ширина — 2, толщина — 1 дюймъ. Всѣхъ каждой почки 4—6 унцій, причемъ лѣвая обыкновенно драхмы на 2 тяжелѣ правой. Онѣ расположены въ области поясницы, по бокамъ позвоночника, справа, какъ разъ подъ печенью, а слѣва подъ селезенкой. Онѣ окружены жировою кѣлѣчаткой, количество которой бываетъ различно. Верхній край каждой почки занятъ надпочечной железой. Выдѣлительные протоки, или мочеточники, тянутся отъ вырѣзки на внутреннемъ краю почки до нижней поверхности мочевого пузыря. Почки и мочеточники выстланы снаружи фиброзной оболочкой, а внутри — слизистой оболочкой. Вещество почки плотное, твердое на ощупь, но хрупкое, темно-краснаго цвѣта и раздѣляется на два главныхъ слоя. Наружный, или корковый, рыхлый слой — поверхностный слой, покрывающій почку въ собственномъ смыслѣ. Собственно — почечной слой бываетъ обыкновенно красноватаго цвѣта; у лицъ малокровныхъ онъ желтовато-бѣлаго цвѣта; онъ мягкой консистенціи, легко разрывается; имѣеть зернистый видъ и по его поверхности, за исключеніемъ самаго верхняго слоя, разбросаны маленькія красныя зернышки, называемыя Мальпигіевыми тѣльцами, по имени открывшаго ихъ анатома. Корковое вещество состоитъ главнымъ образомъ изъ выдѣлительныхъ извилистыхъ канальцевъ. Почки содержатъ, кромѣ того, кровеносные и лимфатическіе сосуды и нервы, соединенные между собой прочною, прозрачною тканью.

Трубчатая часть почки тверже и темнѣе и представляетъ рядъ конусовъ, или пирамидъ, обращенныхъ вершиною внутрь. Она представляетъ полосатый видъ, вслѣдствіе множества мелкихъ канальцевъ, діаметромъ въ  $\frac{1}{200}$ — $\frac{1}{300}$  дюйма, изъ которыхъ она состоитъ; они отдѣлены другъ отъ друга волосными или капиллярными кровеносными сосудами. Число этихъ пирамидъ въ почкѣ различно, отъ 10—15, хотя обыкновенно нѣсколько пирамидъ соединяются вмѣстѣ, образуя то, что называется сосцевиднымъ отросткомъ, такъ что ихъ можно бываетъ считать только 4—6. Сосцевидные отростки выдаются въ перепончатые цилиндры, называемыя почечными чашками; эти послѣднія соединяются

дальше въ 3 трубки и ведутъ къ перепончатому же приемнику или почечной лоханкѣ; почечная лоханка сообщается съ мочеточникомъ, ведущимъ въ пузырь. Каждое Мальпигиево тѣльце, какъ оно ни мало, снабжено отдѣльными сосудами — однимъ, приносящимъ кровь къ нему, другимъ — уносящимъ кровь, изъ которой произошло уже выдѣленіе, и третьимъ, уносящимъ самый секретъ въ почечную лоханку, откуда онъ по мочеточнику поступаетъ въ пузырь.

*Составъ и количество мочи.* Мочевина есть главнѣйшее изъ веществъ, удаленіе которыхъ изъ крови лежитъ на обязанности почекъ. Она образуется при тратахъ азотистыхъ тканей, особенно мышечной ткани. Кромѣ мочевины, моча содержитъ мочевую кислоту, экстрактивные вещества и слизь, въ количествѣ всего вмѣстѣ 29 частей на 1,000; натръ, калий, известь и магнезію съ фосфорною, сѣрною и соляною кислотами — всего 13 частей и воды 956 частей. Среднее суточное количество мочи равняется 30—40 унціямъ (1500—1800 куб. сант.) и зависитъ въ значительной степени отъ количества питья, отъ модіона, отъ температуры атмосферы и отъ количества пота. Средній удѣльный вѣсъ ея — 1,020.

Измѣненія въ почкахъ, какъ результатъ ихъ заболѣванія, описываются разными авторами различно, такъ какъ на нихъ смотрятъ, какъ на различныя заболѣванія, или же какъ на разные періоды одного и того же заболѣванія. Главнѣйшія изъ этихъ измѣненій слѣдующія: 1) Большая бѣлая почка, Брайтова почка; 2) жировое перерожденіе почки; 3) твердая сморщенная почка (циррозъ почекъ); 4) амилоидное или восковидное перерожденіе почекъ. Эти формы далеко не всегда бываютъ такъ рѣзко разграничены, какъ это здѣсь представлено: очень часто встрѣчаются смѣшанныя формы.

1) *Большая бѣлая почка.* — Почка значительно увеличена, вѣсомъ зачастую до 12 унцій и даже больше. Увеличеніе наиболѣе рѣзко въ корковомъ или отдѣлительномъ слоѣ почки, насчетъ трубчатого или выдѣлительнаго слоя. Поверхность ея гладкая, изрѣдка зернистая. Она бѣловатаго или пестраго цвѣта, усѣяна маленькими бѣлыми пятнышками; вены расширены. Она малокровна, отчасти вслѣдствіе заустѣнія кровеносныхъ сосудовъ, отчасти вслѣдствіе изліянія сыворотки; трубчатая часть представляется засоренной. Почка представляется скорѣе дряблой, но не размягченной замѣтнымъ образомъ. Эта форма встрѣчается, когда за острымъ заболѣваніемъ почки послѣдовало хроническое. Въ мочевыхъ канальцахъ находится отнавшій эпителий и зернистый распадъ, съ мелкими жировыми зернышками или капельками.

2) *Жирноперерожденная почка.* — Въ ней преобладаютъ капельки и зернышки жира. Почка увеличена, вѣситъ 14 унцій и больше; она мягка и рыхла, желтоватаго цвѣта; имѣетъ салыный видъ; эпителиальные клѣтки растянуты жиромъ. Одни смотрятъ на жировое вещество, какъ на перерожденіе другихъ веществъ; другіе — какъ на результатъ воспаленія мочевыхъ канальцевъ, вслѣдствіе простуды. Жировое перерожденіе почки находится въ тѣсной связи съ жировымъ перерожденіемъ печени и зачастую сопровождается послѣднее.

3) *Твердая сморщенная почка.* (*Циррозъ почки.*) — Значительное уменьшеніе объема и вѣса, корковый слой почти исчезаетъ и пирамиды выдѣлительной части почти достигаютъ поверхности почки и соприкасаются другъ съ другомъ; почка очень плотна и неподатливо тверда, сморщена и зерниста, краснаго цвѣта; фиброзная оболочка ея отдѣ-



ляется съ большимъ трудомъ; наружная поверхность почки шероховатая, дольчатая, или бугристая. Она соотвѣтствуетъ сморщенной или бугристой печени и называется иначе бугристой, атрофированной и фиброзной почкой, вслѣдствіе сильнаго развитія въ ней фиброзной ткани. Эта форма почки вызывается обыкновенно процессомъ, тянущимся нѣсколько лѣтъ и дающимъ тѣ же самыя измѣненія въ печени и селезенкѣ. Разростаніе фиброзной ткани вызываетъ запусѣніе и разрушеніе мочевыхъ канальцевъ; вся масса почки подвергается атрофіи и перерожденію.

4) *Сальная, амилоидная или восковидная почка.*—Почка увеличена, или нѣтъ; она тверже нормальной, буровато-желтаго цвѣта, и корковое вещество представляется лоснящимся, восковиднымъ и блестящимъ; субстанція почки тверда, хрупка и инфильтрирована бѣлковымъ веществомъ. «Въ наиболѣе рѣзкихъ случаяхъ почки кажутся какъ бы пропитанными въ глицеринѣ, который уплотняетъ и пропиталъ всѣ ткани». Эта форма болѣзни начинается въ Мальпигіевыхъ тѣльцахъ и въ артеріяхъ и находится обыкновенно въ связи съ подобными же измѣненіями въ печени и селезенкѣ.

Главнѣйшіе результаты только что описанныхъ измѣненій въ почкахъ суть слѣдующіе: 1) механическая закупорка мочевыхъ канальцевъ, причемъ затрудняется или прекращается вполне дѣятельность послѣднихъ, такъ что мочевина не удаляется изъ тѣла, а скопляется въ немъ и всасывается, вызывая рвоту, поносъ, судороги или падучую болѣзнь и наконецъ коматозное состояніе и смерть; 2) затрудняется кровообращеніе въ почкахъ, причемъ наступаетъ значительный застои крови и выпотѣніе кровяной сыворотки, богатой бѣлковыми веществами.

### Альбуминурія, или Брайтова болѣзнь.

Альбуминурія или Брайтова болѣзнь, по имени д-ра Брайта, впервые точно описавшаго эту болѣзнь—означаетъ присутствіе бѣлка въ мочѣ. Альбуминурія можетъ быть острой или хронической; какъ острая болѣзнь, это одна изъ формъ воспаленія почекъ (*Nephritis desquamativa*).

### Острая альбуминурія.

Острая альбуминурія можетъ происходить отъ продолжительнаго или чрезмѣрнаго питья, отъ голоданія, отъ вліянія сырости, или простуды или, наконецъ, отъ неизвѣстныхъ причинъ. Она можетъ появиться во время беременности, чахотки, блѣдной немочи и нѣкоторыхъ болѣзней сердца, или при scarlatinѣ, перемежающейся лихорадкѣ, ревматизмѣ, брюшномъ тифѣ, рождѣ, кори, оспѣ и дифтеритѣ, или даже при бронхитѣ, воспаленіи легкихъ и плевритѣ.

*Симптомы.*—Боль въ крестцѣ или въ поясницѣ, иногда жестокая и острая; чаще тупая, ноющая боль, распространяющаяся внизъ на пахъ и усиливающаяся при давленіи; часто бываетъ болѣзненный позывъ на мочеиспусканіе; количество мочи значительно ниже нормы; моча содержитъ большое количество бѣлка и иногда примѣсь крови; бываетъ обыкновенно чувствительность подъ ложечкой, тошнота и головокруженіе; высокая лихорадка и болѣе или менѣе сильный ознобъ въ началѣ болѣзни; скоро появляется отекъ различныхъ частей тѣла. Болѣзнь эта

бываетъ чаще у мужчинъ, чѣмъ у женщинъ, и сопровождается скарлатиною; при этой болѣзни, даже въ самыхъ легкихъ ея случаяхъ, слѣдуетъ возможно больше остерегаться альбуминури; тогда какъ въ другихъ вышеупомянутыхъ заболѣваніяхъ, при появленіи какихъ либо симптомовъ альбуминури, слѣдуетъ сразу назначить соответственное лѣченіе. Если подозрѣвается альбуминурия, нужно нагрѣть небольшое количество мочи на желѣзной ложкѣ; въ случаѣ присутствія бѣлка, моча получаетъ мутную или молочную окраску. Количество мочи бываетъ иногда такъ мало, что есть опасность, вслѣдствіе задержанія въ тѣлѣ и всасыванія мочевины, появленія плеврита, воспаления покровной оболочки сердца, легкихъ или мозга, что можетъ привести къ смерти. Можетъ наступить полный отекъ легкихъ и скопленіе серозной жидкости въ обѣихъ плевральныхъ полостяхъ. Могутъ появиться судороги или спячка; эти симптомы считаются весьма тяжелыми, но не абсолютно смертельными. Эта форма не ведетъ къ перерожденію почекъ и очень рѣдко принимаетъ хроническое теченіе; она рѣдко продолжается болѣе двухъ мѣсяцевъ.

### Руководящія показанія.

Лихорадка и ознобъ: *Aconitum*.

Скудное, болѣзненное мочеотдѣленіе: *Gelsemium*, *Cantharides*, *Apis*, *Squilla*.

Отеки: *Helleborus*, *Apis*, *Aprocynum*.

Прострація: *Arsenicum*, *Digitalis*.

Слабость: *Acidum phosphor.*, *Aprocynum*.

### Лѣченіе.

*Aconitum*.—Общее лихорадочное состояніе, дрожь и ознобъ.—По 1 приему черезъ 1—2 часа.

*Gelsemium*.—Количество мочи гораздо меньше нормальнаго, позывы на мочеиспусканіе часты и сопровождаются болью и жиденіемъ.—По 1 приему черезъ  $\frac{1}{2}$  часа, затѣмъ черезъ часъ.

*Cantharis*.—Мочеиспусканіе очень болѣзненно; моча зачастую отходитъ только по каплямъ, иногда съ кровью.—По 1 приему черезъ  $\frac{1}{2}$ —1 часъ.

*Apis*.—Скудное мочеотдѣленіе съ болью и жженіемъ; опуханіе вѣкъ или отеки: ступней, лодыжекъ и голеней; бессонница; головокруженіе; тошнота; головная боль и иногда бредъ.—По 1 приему черезъ 2 часа.

*Helleborus*.—Внезапный отекъ, мѣстный или общій; лицо блѣдное или желтоватое; моча въ скудномъ количествѣ, темная; частые позывы на мочеиспусканіе; стѣсненіе въ груди и затрудненіе дыханія, или ясные нервные симптомы: сонливость, смутность мыслей, головокруженіе, несвязность рѣчи или даже судороги.—По 1 приему черезъ 2—3 часа.

*Digitalis*.—Малый, слабый, дрожащій или выпадающій пульсъ; сильнѣйшее стѣсненіе въ груди, особенно при малѣйшемъ напряженіи; синебагровый цвѣтъ губъ или вѣкъ; обморокъ, холодный потъ; отекъ живота или ногъ; тошнота, иногда рвота; сильная боль и затрудненіе при мочеиспусканіи;—моча горячая, скудная или почти полное прекращеніе выдѣленія мочи; упадокъ силъ; потеря мышечной силы.—По 1 приему черезъ 2—3 часа.

*Arsenicum.*—Упадокъ силъ еще большій; холодный потъ и обморокъ; почти полное отсутствіе мочи или испусканіе ея сопровождается сильной болью; она смѣшана съ кровью; отекъ различныхъ частей тѣла, съ похолодѣніемъ; безпокойство или необычайная безучастность ко всему или летаргическая спячка съ подергиваніемъ членовъ.—*По 1 приему черезъ 2—3 часа.*

*Arsenitum sat.*—Моча, смѣшанная съ кровью и очень скудная; общій отекъ; сильная слабость, съ тифозными симптомами; иногда отрывистый кашель и затрудненіе дыханія.—*По 1 приему черезъ 2—3 часа.*

*Acidum phosphoricum.*—Послѣ того, какъ исчезли острые симптомы съ общей слабостью, дурнымъ настроеніемъ духа, неспособностью къ умственному напряженію; потъ при малѣйшемъ усилии; недостаточное мочеотдѣленіе, или бѣлый хлопьевидный осадокъ въ мочѣ.—*По 1 приему 3 раза въ день.*

*Squilla.*—Короткое дыханіе и стѣсненіе въ груди, приливъ крови и жаръ лица при малѣйшемъ напряженіи; потеря аппетита; жажда; горькая отрыжка; скопленіе газовъ и урчаніе въ кишкахъ; чувство давленія въ мочевомъ пузырьѣ; частый позывъ на мочеиспусканіе; запоръ.—*По 1 приему 2—3 раза въ день.*

### Добавочное лѣченіе.

Пребываніе въ постели и теплотѣ; легкая, нераздражающая пища; вода, сахарная вода, ячменная вода и овсяная вода разрѣшаются въ большихъ количествахъ. Припарки на область почекъ изъ фланели, намоченной въ горячей водѣ, или изъ спонгіопилина. Во время выздоровленія нужно быть очень осторожнымъ въ діетѣ, моціи и избѣгать простуды и сырости.

### Хроническая альбуминурія или Брайтова болѣзнь.

Хроническая альбуминурія составляетъ болѣе частое и серьезное заболѣваніе; симптомы относительно мочи тѣ же самыя: она, впрочемъ, составляетъ результатъ конституціональной болѣзни и сопровождается обыкновенно измѣненіями въ строеніи почекъ или другими серьезными осложненіями. По частотѣ этихъ измѣненій болѣзнь эту причисляютъ часто къ болѣзнямъ мочевыхъ органовъ. Очень важныя для организма послѣдствія ея суть: 1) кровообращеніе въ почкѣ очень скоро нарушается, вслѣдствіе вызваннаго въ ней раздраженія и еще болѣе вслѣдствіе органическихъ измѣненій въ ея строеніи; получается застой крови и закупорка, вызывающая выпотѣніе бѣлковой сыворотки крови и скопленіе воды, или водянку въ организмѣ болѣе или менѣе сильную, съ прогрессивнымъ истощеніемъ и слабостью; 2) выдѣлительные каналцы засоряются и прогрессивно закупориваются, причиняя, съ одной стороны, увеличеніе почки, а съ другой—невозможность выдѣленія мочевины, задержку ея въ тѣлѣ, что вызываетъ головную боль, ослабленіе зрѣнія, головокруженіе, припадки обморока, пораженіе сердца, плевритъ, или рвоту, поносъ, бредъ, судороги, спячку и смерть.

*Симптомы.*—Симптомы альбуминурії указаны въ предыдущей главѣ; упадокъ здоровья и силъ, съ исхуданіемъ; рѣзкая блѣдность лица, указывающая на преобладаніе водянистыхъ составныхъ частей крови и недостаточность красныхъ кровяныхъ шариковъ; припухлость

лица и подъ глазами, которая можетъ нѣкоторое время скрывать исхуданіе даже отъ самого большаго; отеки лодыжекъ и ступней, съ головокруженіемъ, головою болью и ослабленіемъ зрѣнія; боли въ поясницѣ; частый позывъ на мочеиспусканіе; симптомы разстройства пищеваренія съ тошнотою и, иногда, со рвотою и поносомъ; боли въ правомъ и лѣвомъ боку, соответственно печени и селезенкѣ.

Что касается до лѣченія, то аллопатическій вердиктъ гласитъ, что болѣзнь неизлѣчима; можно достичь облегченія, но не больше.

При гомеопатическомъ лѣченіи болѣзнь излѣчима; мы можемъ попытаться ослабить симптомы и возстановить общее здоровье. Противъ осложненій болѣзнию сердца, плевритомъ и т. п., мы обладаемъ дѣйствительными средствами.

### Руководящія показанія.

Лихорадочное состояніе: *Aconitum*.

При первомъ появленіи бѣлка: *Phytolacca*, *Eupatorium*.

Съ кровью: *Chimaphila*.

» водянкой: *Chelidonium*, *Arosynum*.

» головою болью: *Asclepias*.

» тошнотою и рвотою: *Asclepias*, *Acidum phosph.*

» воспаленіемъ легкихъ: *Chelidonium*.

» плевритомъ: *Asclepias*, *Dulcamara*.

» слабостью: *Chimaphila*, *Asclepias*, *Arsenicum*, *Helonias*.

### Лѣченіе.

*Aconitum* въ самомъ началѣ болѣзни, чтобы уменьшить приливъ крови и облегчить слабость; также въ любомъ періодѣ болѣзни, если большой простудился и появилось лихорадочное состояніе.—*По 1 приему 2 раза въ день или черезъ 2 часа, какъ будетъ нужно.*

*Phytolacca*.—Частыя мочеиспусканія ночью; моча рѣзко бѣлковая; *Phytolacca* оказываетъ специфическое вліяніе на почку, какъ на выдѣлительную железу, а также на ея эпителиальный покровъ.—*По 1 приему 3 раза въ день.*

*Chimaphila*.—Прогрессивная слабость; частый позывъ на мочеиспусканіе днемъ и почти безпрестанный ночью; иногда въ мочѣ бываетъ примѣсь крови; обыкновенно преобладаетъ запоръ; особенно пригодна для золотушныхъ субъектовъ.—*По 1 приему 3 раза въ день.*

*Eupatorium purp.*—Оказываетъ рѣзкое специфическое вліяніе на почки, замѣтно повышая количество твердыхъ составныхъ частей мочи и уменьшая количество бѣлка.—*По 1 приему 3 раза въ день.*

*Chelidonium* оказываетъ большую услугу, когда болѣзнь поражаетъ выдѣлительные каналцы, причѣмъ количество мочи уменьшено и есть значительный отекъ нижнихъ конечностей; пригодна также, когда болѣзнь осложняется воспаленіемъ легкихъ.—*По 1 приему 3 раза въ день.*

*Asclepias syriaca*.—Организмъ значительно расшатанъ и слабъ; пульсъ частый и слабый; скудное мочеотдѣленіе съ чувствомъ жженія; тошнота, иногда со рвотою и поносомъ; туманъ въ головѣ, головокруженіе, или жестокая головная боль; боль въ крестцѣ; опуханіе рукъ и ногъ. Оказываетъ также услугу, если болѣзнь осложняется плевритомъ. Это лѣкарство очень помогаетъ удаленію мочевины изъ тѣла.—*По 1 приему 3 раза въ день.*

*Acidum phosph.* — Острая боль въ желудкѣ, съ изжогой, часто съ тошнотой, рвотой и поносомъ; позывъ на мочеиспусканіе; мочи выдѣляется очень немного, она слабо окрашена; истощенный видъ; слабость глазъ, какъ будто они были утомлены долгимъ чтеніемъ. — *По 1 приему 3 раза въ день.*

*Dulcamara* примѣняется при зернистомъ перерожденіи, съ симптомами водянки и бѣлковой мочей, а также при плевритическомъ выпотѣ. — *По 1 приему 3 раза въ день.*

*Helonias.* — Раздраженіе при мочеиспусканіи; моча свѣтлая, но съ бѣлкомъ, удѣльный вѣсъ ея выше нормы; ясное ослабленіе и малокровіе организма. — *По 1 приему 2—3 раза въ день.*

*Arsenicum* вызываетъ перерожденіе почки, со скудной, темною мочою высокаго удѣльнаго вѣса, содержащей бѣлокъ, дающей въ осадкѣ кровяныя тѣльца и слѣпки мочевыхъ канальцевъ; общую или частную водянку; блѣдное, вздутое лицо и слабость. — *По 1 приему 2 раза въ день.*

*Apis mell., Kali hydr., Kreosot, Digitalis, Helleborus, Cantharis, Terebinthina, Mercurius, Mitchella* и *Senecio* были также рекомендованы при этой болѣзни, смотря по ихъ характерному дѣйствию.

### Добавочное лѣченіе.

Теплыя сидячія ванны, паровыя ванны и горячія воздушныя ванны оказываютъ безспорно хорошее дѣйствию. И зимой и лѣтомъ слѣдуетъ для предупрежденія простуды носить фланель; нужно поддерживать дѣятельность кожи и предохранять легкія и тѣло вообще отъ простуды. Высокая и сухая мѣстность и песчаная или известковая почва для мѣстопробыванія; морское путешествіе, если возможно; работать и гулять, не доводя себя, однако, до утомленія; какъ можно больше быть на свѣжемъ воздухѣ.

*Диета.* — Легкая, но питательная; пирожное и возбуждающія запрещены; обѣдъ въ полдень, легкій ужинъ за 2 часа до отхода ко сну; правильный образъ жизни; холодныя обтиранія по утрамъ; пища должна состоять преимущественно изъ молока, яищъ, овощей, бѣлой рыбы, баранины, дичи и живности, поскольку это усваивается больнымъ.

### Воспаленіе почекъ (Nephritis).

*Симптомы.* — Тупая, или давящая, колющая боль съ одной, или съ обѣихъ сторонъ позвоночника, въ области почекъ, часто распространяющаяся на всю поясничную область. Боль переходитъ по мочеточнику въ мочевой пузырь и сопровождается иногда тошнотой, рвотой и коликою. Область почки горяча и болѣзненна; боль усиливается при движеніи и даже при глубокихъ вдохахъ; больной не можетъ лежать на больной сторонѣ; моча обыкновенно яркочернаго цвѣта; количество ея уменьшено или есть задержка мочи, или моча смѣшана съ гноемъ или съ кровью, или испусканіе ея сопровождается жгучею болью. У мужчинъ яичко на пораженной сторонѣ притянута кверху и въ большинствѣ случаевъ бываетъ онѣмѣніе соответственнаго бедра; лихорадка болѣе или менѣе высокая, принимаетъ иногда тифозный типъ. Можетъ появиться полная задержка мочи и жестокая рвота, бредъ или опѣненіе. Если воспаленіе не остановлено, можетъ послѣдовать изъязвленіе,

и тогда къ мочѣ бываетъ примѣшанъ гной. При воспаленіи почекъ боль переходитъ со спины на мочевою пузырь.

*Причины.*—Злоупотребленіе раздражающими; сотрясеніе тѣла, паденіе или натуга; внѣшнія насилія; долгое лежаніе на спинѣ; злоупотребленіе мочегонными или шпанскими мушками; прекращеніе геморроя или менструаціи; внезапный переходъ болѣзни съ другихъ органовъ; или отъ присутствія камня, или отъ ревматизма.

### Лѣченіе.

#### Руководящія показанія.

Горячая кожа, лихорадка: *Aconitum*.

Очень болѣзненное мочеиспусканіе: *Cantharis*, *Terebint.*, *Cannabis*, *Colchicum*.

Колика и спазма пузыря: *Belladonna*.

Запоръ и геморрой: *Nux vomica*.

Угрожающій нарывъ: *Belladonna*, *Нерар*, *Arnica*.

Для подагриковъ: *Colchicum*.

### Лѣченіе.

*Aconitum*.—Въ воспалительномъ періодѣ, при горячей кожѣ и частомъ пульсѣ, средство это слѣдуетъ давать въ повторныхъ приѣмахъ. — *По 1 приѣму черезъ 3 часа, пока пульсъ не стинетъ меньше частымъ, а кожа влажной.*

*Cantharis*.—Самое дѣйствительное средство, даже если сопутствующая лихорадка значительна, особенно когда моча выдѣляется по каплямъ, или съ примѣсью крови; или когда мочеиспусканіе въ высшей степени болѣзненно, съ жгучею болью въ мочеиспускательномъ каналѣ, и когда есть общіе симитомы стрѣляющихъ, рѣзущихъ, рвущихъ болей въ поясницѣ и въ области почекъ; или даже въ случаяхъ полной задержки мочи. — *По 1 приѣму черезъ 2—3 часа, до положительнаго улучшенія или перемѣны.*

*Cannabis*.—Показанія тѣ же, что и для *Cantharis*, съ придачею тянущей, дергающей боли отъ почекъ до наховъ. — *По 1 приѣму черезъ 2—3 часа.*

*Terebinthina*.—Затрудненіе мочеиспусканія, со жженіемъ и рѣзью; моча пахнетъ фіалками и прозрачна, или краснаго цвѣта, кровавая, или она можетъ походить на вино и давать густой, мутный, желтовато-бѣлый осадокъ, или слизь. Очень полезенъ также при полной задержкѣ мочи. — *По 1 приѣму черезъ 1/2—1—2 часа, смотря по обстоятельствамъ.*

*Belladonna*.—Когда есть стрѣляющія боли въ почкахъ, отдающія въ пузырь, и далѣе, когда воспаленіе почекъ сопровождается коликой и спазмами желудка, жаромъ и скуднымъ мочеотдѣленіемъ; моча оранжеваго или иногда свѣтлокраснаго цвѣта, даетъ красный или густой бѣловатый осадокъ; страхъ, безпокойство, періодическое ухудшеніе. — *По 1 приѣму черезъ 3 часа, до улучшенія или перемѣны.*

*Pulsatilla*.—Особенно для женщинъ, когда болѣзнь находится въ связи съ неправильностями или съ задержкою менструацій. — *По 1 приѣму черезъ 4 часа, до улучшенія или перемѣны.*

*Nix vomica* пригоденъ, если заболѣваніе можно приписать геморрою, застою въ системѣ воротной вены или злоупотребленію виномъ или раздражающими средствами или сидячему образу жизни. Запоръ, обморочное состояніе, тошнота, рвота; вздутіе желудка, подтягиваніе кверху яичка и сѣмяннаго канатика. — *По 1 приему черезъ 6 часовъ, но если не послѣдуетъ улучшенія, и если симптомы соответствуютъ ниже перечисленнымъ тѣмъ, то обратиться къ послѣднимъ.*

*Nepar sulf.* полезна, если мы имѣемъ основаніе предполагать нарывъ или начало нагноенія. Нужно остерегаться смѣшивать кажущееся облегченіе страданія съ истиннымъ ослабленіемъ болѣзни. Въ этихъ серьезныхъ случаяхъ можно руководствоваться слѣдующими симптомами: прекращеніе острой боли, чувство біенія и тяжести въ области почекъ, попеременно тошноту и легкій жаръ и обильный потъ — *По 1 приему черезъ 4 часа, до ослабленія симптомовъ, а затѣмъ черезъ 12 часовъ.*

*Colchicum.* — Когда, кромѣ обычныхъ симптомовъ этой болѣзни, есть еще сильнѣйшая тошнота со вздутіемъ живота и болѣзненнымъ испусканіемъ скудныхъ количествъ яркокрасной мочи; особенно пригодно для подагриковъ. — *По 1 приему черезъ 3 часа, до улучшенія или перемѣны.*

*Arnica* пригодна для лѣченія воспаленія почекъ, происходящаго отъ механическихъ насилій, напр. ушибовъ и сотрясеній; слѣдуетъ употреблять въ началѣ лѣченія, какія бы лѣкарства ни потребовались дальнѣйшимъ развитіемъ симптомовъ. — *По 1 приему черезъ 3 часа, но если черезъ 12 часовъ будетъ облегченіе только отчасти, то обратиться къ другимъ средствамъ.*

Болѣзненные послѣдствія отъ шпанскихъ мушекъ.

При употребленіи шпанскихъ мушекъ (*Cantharides*) въ аллопатическомъ лѣченіи, при которомъ почки поражаются нерѣдко весьма значительно и серьезно, дурныя послѣдствія быстро и вѣрно излѣчиваются назначеніемъ внутрь и наружно гомеопатическаго антидота:

*Camphora* (концентрированная тинктура). — *По 1 приему на маленькомъ кускѣ сахара черезъ 1/2 часа, а затѣмъ черезъ часъ, до ослабленія симптомовъ. Смочить также ладонь нѣсколькими каплями и стирать во внутреннюю поверхность каждаго бедра.*

### Добавочное лѣченіе.

Покой; избѣгать душевныхъ волненій, равно какъ и физическаго утомленія. Совѣтуютъ лежать въ постели. Противъ боли очень хорошо дѣлать горячія воздушныя и паровыя ванны и горячія сидячія ванны; противъ тошноты сосать ледъ, и горчичники подъ ложечку.

*Діета и режимъ.* — Больные воспаленіемъ почекъ должны строго избѣгать вина, бродящихъ и спиртныхъ напитковъ и пить въ изобиліи ячменную воду.

### Примѣсъ крови къ мочѣ (Haematuria).

*Симптомы.* — Примѣсъ очень незначительнаго количества крови къ мочѣ дѣлаетъ послѣднюю не совсѣмъ прозрачною, темною, иногда почти черною. Если обмокнуть въ нее кусокъ полотна, то оно принимаетъ

красный оттенокъ. Слѣдуетъ помнить, что нѣкоторые пищевые продукты (напримѣръ: ревенъ, свекла, нѣкоторые сорта земляники и щавель) вызываютъ иногда темный цвѣтъ мочи; то же самое бываетъ и при желтухѣ. Если темный цвѣтъ мочи зависитъ отъ заболѣванія печени, то моча дѣлается желтой при разведеніи ея водою. Присутствіе крови въ мочѣ можетъ зависѣть отъ многихъ и весьма разнородныхъ причинъ: 1) въ связи съ геморроемъ; 2) при альбуминуріи или Брайтовой болѣзни красныя кровяныя тѣльца выдѣляются съ мочою, какъ и бѣлокъ; 3) это можетъ зависѣть отъ воспаления или изъязвленія самой уретры; 4) отъ пораженія предстательной желѣзы; 5) отъ камня въ мочевомъ пузырьѣ; 6) отъ камня въ почкѣ, въ связи съ почечной коликой; 7) какъ симитомъ, при цынгѣ и пурпурѣ, какъ дурное предзнаменованіе, при кори, оспѣ, тифѣ и чумѣ.

Если кровь идетъ изъ почки, то она правильно и равномерно распределена по всему количеству выпущенной мочи и часто содержитъ мелкія нити фибрина. Если кровь — изъ мочевого пузыря, она появляется обыкновенно въ концѣ мочеиспусканія, или же около этого. Если кровь — изъ уретры, она выдѣляется капля за каплей. Кровотеченіе иногда находится въ связи съ нарывомъ или изъязвленіемъ предстательной желѣзы.

### Лѣченіе.

Должно быть направлено противъ того заболѣванія, съ которымъ связано выдѣленіе крови мочою, или отъ котораго зависитъ послѣднее, хотя кровотеченіе можетъ быть настолько обильнымъ и продолжительнымъ, что потребуетъ specialнаго лѣченія.

*Arnica.* — Если кровотеченіе зависитъ отъ чисто механическихъ причинъ, напримѣръ, отъ паденія или удара, или же отъ присутствія камня. — По 1 приему черезъ  $\frac{1}{2}$ —1—2 часа.

*Hamamelis* считается теперь однимъ изъ главнѣйшихъ средствъ при этой болѣзни. — По 1 приему черезъ 1—2 часа.

*Cantharis.* — Мочеиспусканіе затруднено и болѣзненно съ жестокою рѣзью и спазмомъ пузыря. Моча смѣшана съ кровью или съ гноемъ, или гной постоянно капаетъ изъ уретры. — По 1 приему черезъ  $\frac{1}{2}$ —1—2 часа.

*Mezereum.* — Боли ничтожны и кровь рѣдко или никогда не бываетъ свернушеюся. — По 1 приему черезъ 2—3 часа.

*Millefolium.* — Кровотеченіе значительно; сильнѣйшіе позывы на мочеиспусканіе. — По 1 приему черезъ  $\frac{1}{2}$ —1—2 часа.

*Trillium.* — Когда кровотеченіе значительно у слабыхъ, истощенныхъ больныхъ. — По 1 приему черезъ 2 часа.

*China*, *Ferrum* и *Acid. gallicum* были также рекомендованы при этой болѣзни; послѣднее средство оказывалось успѣшнымъ даже тогда, когда всѣ средства оказывались безполезными.

### Задержка мочи.

Полная задержка мочи можетъ наступить во время какого-нибудь остраго заболѣванія, сопровождаемаго высокою лихорадкою. Задержка мочи можетъ быть результатомъ стриктуры или другаго препятствія къ



ея истеченію; можетъ происходить отъ паралича или воспаления стѣнокъ мочевого пузыря, или отъ спазма, вслѣдствіе истеріи и другихъ причинъ.

Противъ задержки при тифѣ и другихъ острыхъ болѣзняхъ оказываютъ большую услугу *Opium* и *Belladonna*, вмѣстѣ съ горячими припарками.

Задержка вслѣдствіе стриктуры, если эта послѣдняя спазмодическая — *Aconitum* и *Gelsemium*, вмѣстѣ съ горячими сидячими ваннами.

При истеріи обыкновенно помогаетъ *Opium*, хотя иногда приходится прибѣгать къ катетеру. Этого слѣдуетъ по возможности избѣгать; вливаніе холодной воды въ кишечникъ часто оказывается дѣйствительнымъ.

## Діабетъ.

Діабетъ означаетъ просто очень значительное истеченіе мочи и называется иначе мочеизнуреніемъ (*diuresis*). Это названіе примѣняется къ двумъ заболѣваніямъ *Diabetes insipidus*, простое мочеизнуреніе, и *Diabetes mellitus*, сахарное мочеизнуреніе.

### Сахарный діабетъ (*Diabetes mellitus*).

Эта болѣзнь называется также гликозурия и меллитурія, что указываетъ на присутствіе сахара въ мочѣ, или гликемія, что указываетъ на состояніе крови.

Отличительнымъ признакомъ этой болѣзни является постоянное присутствіе сахара въ мочѣ. Болѣзнь эта конституціональнаго характера и очень сложная; испусканіе громадныхъ количествъ мочи зависитъ отъ присутствія въ крови глюкозы или винограднаго сахара, на присутствіе котораго въ мочѣ указываетъ сильное повышеніе ея удѣльнаго вѣса, сладкій вкусъ и броженіе, которому она подвергается при прибавленіи дрожжей. Моча діабетиковъ пахнетъ обыкновенно свѣжимъ сѣномъ, молокомъ или сывороткой. Суточное количество ея достигаетъ 10—20, часто 30, иногда даже 40—50 фунтовъ.

Діабетъ очень часто не обращаетъ на себя вниманія больного, пока онъ не просуществоуетъ извѣстное время. Первое, что бросается въ глаза—это чрезвычайно частый позывъ на мочеиспусканіе ночью; количество мочи очень увеличено. Присутствіе сахара въ мочѣ узнается по запаху и по образованію кристалловъ сахара на бѣлѣ больного. Появляется постоянная жажда; языкъ и ротъ клейки и покрыты пѣнистой слизью или бѣловатымъ налетомъ; запоръ; кожа сухая и шероховатая; кислая отрыжка со жженіемъ и тяжестью подъ ложечкой; зябкость, боли въ спишѣ, поясницѣ и ногахъ; усталость, упадокъ силъ и прогрессивное исхуданіе, хотя аппетитъ обыкновенно бываетъ повышенъ. Если болѣзнь идетъ дальше, всѣ симптомы усиливаются, особенно жажда, которая становится неутолимой; такъ, больной съ жадностью выпиваетъ заразъ до двухъ квартъ, а въ день до 20—30, даже 40 фунтовъ воды, кромѣ большаго количества нищи. Слабость и исхуданіе дѣлаются все больше; почти постоянный голодъ и обмороки; моча вызываетъ постоянное раздраженіе; кожа и выдыхаемый воздухъ имѣютъ специфическій сладковатый запахъ; угнетенное, грустное состояніе духа; ослабленіе памяти и умственныхъ способностей; языкъ однообразно красный и гладкій, или гладкій по краямъ и на кончикѣ; десны становятся багровыми и легко

кровоотчатъ; зубы расшатываются; иногда появляются бугорки, и больной умираетъ отъ чахотки; или появляется Брайтова болѣзнь, причѣмъ моча содержитъ и бѣлокъ и сахаръ; тогда количество ея уменьшается, сахаръ пропадаетъ, она начинаетъ выдѣляться въ скудномъ количествѣ; затѣмъ наступаетъ задержка мочи; у больного появляются отеки, онъ въ высшей степени слабѣетъ и худѣетъ; появляется молочница (soor) и больной погибаетъ въ глубокой спячкѣ. Иногда болѣзнь заканчивается карбункуломъ.

Болѣзнь обыкновенно протекаетъ медленно и тянется иногда годами; иногда вполнѣ прекращается на время и возобновляется съ болѣею силою.

Непосредственною причиною смерти при этой болѣзни могутъ быть также органическія заболѣванія печени, мозга, желудка, или почекъ; иногда постоянный поносъ, или, если больной сильно исхудалъ и ослабѣлъ—какая нибудь пустяшная причина, которая не сдѣлала бы здорому организму никакого вреда.

*Причины.* — Исслѣдованія Клодъ Бернара и Шэви показали, внѣ сомнѣнія, что непосредственная причина болѣзни кроется въ печени; сахаръ существуетъ въ крови и постоянно возобновляется въ ней слишкомъ быстро для того, чтобы печень, почки и кожа вмѣстѣ, могли выводить его изъ организма. Въ большинствѣ случаевъ, возрастъ больныхъ отъ 30 до 50 лѣтъ; полъ не играетъ никакой роли. Извѣстны случаи, гдѣ болѣзнь появлялась вслѣдъ за ударомъ по затылку и вслѣдствие сильнаго умственнаго напряженія, но это не вполнѣ достовѣрно. Причины первоначальныя вполнѣ темны.

### Лѣчение.

*Acid. phosphoricum, Uranium nitrosum, Kali bichromicum, Arsenicum, Nux vomica, Asclepias syriaca, Mitchella, Senecio* и *Calcarea phosphorica* были испробованы при этой болѣзни, и нѣкоторыя изъ нихъ съ большимъ успѣхомъ, такъ что мы можемъ только рекомендовать эти лѣкарства на общихъ принципахъ. Ихъ слѣдуетъ назначать, согласно съ характерными показаніями для каждаго изъ нихъ. Большую помощь при употребленіи любаго изъ этихъ средствъ оказываетъ ежедневное вдыханіе кислорода. Осложненія требуютъ особаго лѣченія, примѣнительно къ каждому данному случаю.

### Добавочное лѣчение.

Добавочное лѣченіе—самое важное—заключается въ одеждѣ, діетѣ и ваннахъ. Поверхность тѣла должна быть предохраняема во всѣхъ измѣнчивыхъ климатахъ фланелевымъ или шелковымъ бѣльемъ, зимою замшевою или шведскою курткой. Жить въ высокой и сухой мѣстности, если возможно, въ постоянномъ климатѣ; развлекаться, избѣгать тоски; моціонъ, насколько позволяютъ силы больного; часто приносить громадную пользу далекое морское путешествіе.

Относительно діеты, играетъ весьма важную роль, какъ количество, такъ и качество пищи. Вообще говоря, слѣдуетъ строго избѣгать всякой мучнистой и сахаристой пищи, какъ-то: обыкновеннаго хлѣба, картофеля и т. п. Ысть и пить слѣдуетъ въ возможно болѣе умѣренномъ количествѣ; за обѣдомъ пить немного кислородной воды или Виши, или

хорошаго, чистаго Бордоскаго вина; чай и кофе съ молокомъ или со сливками, но безъ сахара, подслащенные (если ужъ это необходимо) глициериномъ. Сильную жажду можно часто утолить тщательнымъ поло-сканіемъ рта кислородною или простою водою, или водою Виши. Неумѣренной ѣды слѣдуетъ столько же избѣгать, сколько и неумѣреннаго питья: отъ слишкомъ сытнаго обѣда можетъ послѣдовать смерть. Большою долженъ ѣсть очень медленно, и очень тщательно пережевывать пищу.

Діета должна состоять изъ мяса всякаго рода, кромѣ печени; изъ дичи, бѣлой рыбы и устриць, изъ жидкаго супа, изъ молока и яицъ въ умѣренномъ количествѣ; способъ приготовления нищи и самыя блюда должны мѣняться. Сливки, сливки съ сыромъ Stilton, коровье и растительное масло разрѣшаются, равно какъ капуста, зелень, шпинатъ, пшѣт-ная капуста, брюссельская капуста, спаржа, артишоки, порей, лукъ, свек-ольникъ, латукъ, крессъ-салата, редиска и свекла. При изготовленіи блюдъ слѣдуетъ избѣгать употребленія муки, сахара и всѣхъ недозво-ленныхъ больному веществъ. Хлѣбъ можно употреблять только изъ пше-ничной клейковины или изъ миндальнаго порошка, въ родѣ отрубянаго хлѣба д-ра Камплина. Хлѣбъ можетъ быть также приготовленъ изъ кар-тофеля слѣдующимъ образомъ:— Хорошенько очистить и вымыть отъ крах-мала 16 фунт. картофеля, прибавить  $\frac{3}{4}$  фун. бараньяго сала,  $\frac{1}{2}$  фун. свѣжаго масла, 12 яицъ,  $\frac{1}{2}$  унці соды, 2 унці разведенной соляной кислоты, перемѣшать все это тщательно, раздѣлить на хлѣбы и быстро запечь, пока не подрумянятся.

Что касается до ваннъ,—оказываютъ большую услугу тепловатыя обтиранія губкой, съ энергическимъ растираніемъ волосяными рукави-цами, тепловатыя обертыванія, паровыя ванны, теплыя ванны и турец-кія бани.

Говорятъ, что рыбій жиръ съ саломъ, вареный въ молокѣ, оста-навливаетъ исхуданіе больнаго.

Труднѣе всего при диабетѣ бываетъ продержатъ больнаго на стро-гой діетѣ безъ того, чтобы у него не появилось отвращеніе къ ней. Отнюдь не слѣдуетъ забывать, что обыкновенный хлѣбъ, картофель, рисъ, саго, тапиока, овсянка, аромуръ, вермишель, макароны, пудинги изъ муки и тѣста, свекла, морковь, горохъ, бобы, пастернакъ, кофекты и сладкіе пироги запрещены. Супъ долженъ быть хорошій, подрашен-ный пореемъ или лукомъ. Какао можно употреблять, какъ питье, но въ видѣ какавелло (безъ сахара).

#### Лѣченіе сывороткой.

Лѣченіе сывороткой, возобновленное докторомъ Донкиномъ, было предложено и испробовано нашимъ многоуважаемымъ товарищемъ док-торомъ Дриздѣль изъ Ливерпуля, который считаетъ сыворотку самымъ драгоцѣннымъ вспомогательнымъ средствомъ при лѣченіи диабета и альбуминури, такъ какъ она доставляетъ большое количество пита-тельнаго матеріала въ формѣ, легко усваиваемой слабыми пищева-рительными органами больнаго; жирная или маслянистая часть—сливки при этомъ удаляется, а сливки именно и составляютъ, повидимому, ту составную часть, которая вызываетъ у многихъ отвращеніе къ молоку. Въ день можно выпивать 5—7 пинтъ (фунтовъ) сыворотки, причѣмъ она должна замѣнять завтракъ, чай и ужинъ, и только на обѣдъ полагается твер-

дая пища; ее можно слегка подогрѣвать, держа стаканъ съ сывороткой въ горячей водѣ. Сыворотка оказывается, повидимому, очень полезной и въ послѣднихъ періодахъ чахотки.

### Простое мочеизнурение. (Diabetes insipidus).

Diabetes insipidus, polyuria—простое, не сахарное мочеизнурение—означаетъ просто болѣзненное увеличеніе суточного количества мочи, которая при этомъ дѣлается жиже, чѣмъ въ здоровомъ состояніи; или могутъ быть существенныя перемѣны въ составѣ мочи. Нѣкоторые случаи представляютъ нѣчто среднее между простымъ и сахарнымъ мочеизнурениемъ, когда въ мочѣ есть небольшое количество сахара.

Простое мочеизнурение можетъ быть раздѣлено на 2 вида:

1) Когда существуетъ только увеличенное мочеотдѣленіе, вслѣдствіе чрезмѣрнаго количества выпитой жидкости; отъ холодной пищи; отъ нѣкоторыхъ блюдъ и веществъ, дѣйствующихъ на почки; отъ умственного напряженія; при истеріи.

2) Когда болѣзнь дѣлается болѣе постоянной, когда позывы учащены и мучительны, особенно ночью, когда есть болѣшая или меньшая слабость, исхуданіе и мучительная жажда; особенно у нервныхъ, диспептическихъ субъектовъ, часто нѣсколько старше средняго возраста. Суточное количество мочи можетъ быть значительно выше средняго; поэтому почки подвергаются опасности заболѣть, вслѣдствіе непосильной работы, хотя во многихъ случаяхъ организмъ замѣчательно приспосабливается къ новымъ условіямъ.

### Лѣченіе.

*Chamomilla*.—Обильная и свѣтлая моча, желтоватый цвѣтъ лица; беспокойство и раздражительность, и иногда истерическое возбужденіе.—*По 1 приему 3 раза въ день.*

*Ignatia*.—Рѣзкіе истерическіе симптомы, съ обильной, водянистой мочою.—*По 1 приему 3 раза въ день.*

*Asclepias syriaca*.—Обильное мочеотдѣленіе; головная боль и головокруженіе; моча блѣднаго цвѣта; пораженіе желудка можетъ быть или очень слабымъ, или выражаться тошнотой, доходящей до рвоты, съ склонностью къ поносу.—*По 1 приему 3 раза въ день.*

*Colchicum*.—Выдѣленіе большаго количества блѣдной мочи, или постоянный позывъ на мочеиспусканіе, причѣмъ мочи каждый разъ выдѣляется очень немного; пустая отрыжка; иногда икота, тошнота, рвота, особенно если болѣзнь находится въ связи съ огорченіемъ или тоской.—*По 1 приему 3 раза въ день.*

### Добавочное лѣченіе.

Регулировать діету и образъ жизни больнаго, равно какъ его общее здоровье. Жидкой пищи слѣдуетъ принимать возможно меньше, какъ только позволяетъ здоровье; діета должна быть простой, питательной и не раздражающей; безжирный бифштексъ безъ большаго количества подливки, дичь и живность; никакой соленой пищи, и вообще по возможности избѣгать употребленія соли; слѣдуетъ избѣгать также всего, что можетъ дѣйствовать на почки, и больнаго надо предупредить, чтобы

опъ возможно дольше противодѣйствовалъ позыву на мочеиспускание. Симптомы разстройства пищеваренія и истеріи должны быть лѣчимы соответственнымъ образомъ. Должно поддерживать дѣятельность кожи обтираніями или обертываніями.

### Воспаленіе мочеваго пузыря (Cystitis).

Подобно воспаленію почекъ, воспаленіе мочеваго пузыря начинается ознобомъ, при горячей и сухой кожѣ, тошнотѣ и рвотѣ; запорѣ, скудная, темнаго цвѣта моча, иногда смѣшанная со слизью или съ гноемъ. По мѣрѣ того, какъ воспаленіе идетъ впередъ, боль становится глубокою, жгучею и рѣжущею, иногда распространяющеюся на весь животъ и на половой членъ или прямую кишку. Бываютъ частыя и болѣзненные мочеиспусканія (или даже задержаніе мочи); обыкновенно потуги и лихорадка, иногда рвота, какъ при воспаленіи почекъ. Боли очень усиливаются при малѣйшемъ движеніи, при попыткахъ выдѣлить мочу или калъ. Сильное безпокойство и тоска; часто мозговые и тифозные симптомы; могутъ также быть судороги и обморокъ.

*Причины.*—Это воспаленіе можетъ быть въ связи съ заболѣваніемъ почекъ или быть вызвано присутствіемъ камня въ мочевомъ пузырьѣ. Оно можетъ быть также результатомъ простуды, раздражающихъ напитковъ, перелоя, механическихъ насилій, заболѣваній матки, особенно послѣ родовъ; или можетъ происходить отъ неумѣлаго введенія инструментовъ или отъ какого нибудь другаго механическаго насилія.

Эту болѣзнь можно лѣчить домашними мѣрами только въ томъ случаѣ, если нѣтъ подъ рукою врача.

### Лѣченіе.

#### Руководящія показанія.

Лихорадка, сухая, горячая кожа: *Aconitum*.

Очень скудное мочеотдѣленіе: *Cantharis*, *Cannabis*, *Pulsatilla*.

Жиленіе: *Nux vomica*.

Спазмъ: *Digitalis*, *Hyoscyamus*.

Осадокъ слизи: *Pulsatilla*, *Chimaphila*, *Dulcamara*.

Хроническіе случаи: *Dulcamara*, *Hydrastis*, *Chimaphila*.

#### ЛѢКАРСТВЕННОЕ ЛѢЧЕНІЕ.

*Aconitum*.—Въ первоначальномъ лѣченіи при горячей, сухой кожѣ, и скоромъ, твердомъ пульсѣ.—*По 1 приему черезъ 2 часа, пока пульсъ не станетъ болѣе нормальнымъ, а кожа влажной.*

*Cantharis* столько же полезна при воспаленіи мочеваго пузыря, сколько и при воспаленіи почекъ и, въ большинствѣ случаевъ, требуется послѣ *Aconitum*, или попеременно съ нимъ или съ *Cannabis*. Мочеиспусканіе по каплямъ со стрѣляющими, жгучими болями, или жестокой и бесплодной позывѣ на мочеиспусканіе; сильнѣйшая чувствительность въ области мочеваго пузыря при дотрогиваніи.—*По 1 приему черезъ 2—3 часа, до улучшенія или перемѣны.*

*Cannabis*.—Полное задержаніе мочи, или позывъ на мочеиспусканіе, особенно ночью, со жгучею болью; или испусканіе, по каплямъ, кровянистой мочи.—*По 1 приему черезъ 1—2 часа.*

*Digitalis*. — Когда главнымъ образомъ поражена шейка пузыря, и когда есть стягивающая боль и задержаніе мочи, или болѣзненный позывъ на мочеиспусканіе, причемъ выдѣляется всего нѣсколько капель мочи.

*Nux vomica*. — Когда заболѣваніе можно приписать неумѣренному употребленію вина и спиртныхъ напитковъ, это средство, если дать его во время, во многихъ случаяхъ задерживаетъ дальнѣйшее развитіе болѣзни; также когда болѣзнь происходитъ отъ задержки геморроя или другихъ привычныхъ отдѣленій, или отъ расстройства пищеваренія. — *По 1 приему черезъ 2—3 часа.*

*Pulsatilla*. — Успѣшно останавливаетъ развитіе болѣзни, если она происходитъ отъ задержки мѣсячныхъ, отъ простуды, или отъ какойнибудь другой причины у лицъ флегматическаго темперамента. Частый позывъ на мочеиспусканіе; болѣзненное и скудное испусканіе мочи, смѣшанной со слизью или съ кровью, дающей гноевидный осадокъ; жженіе и рѣзъ въ нижней части живота, съ наружнымъ жаромъ и припуханіемъ; задержаніе мочи. — *По 1 приему черезъ 2—3 часа; хорошо дѣйствуетъ попеременно съ Aconitum.*

*Hyoscyamus* полезенъ при трудномъ мочеиспусканіи, но когда болѣзнь еще не зашла далеко, особенно если этотъ симптомъ происходитъ отъ спазмодическаго сокращенія шейки пузыря, или имѣетъ скорѣе спазмодическое, чѣмъ воспалительное происхожденіе. — *По 1 приему черезъ 2 часа, до ослабленія симптомовъ, а затѣмъ черезъ 4 часа до постояннаго улучшенія или перемѣны.*

*Dulcamara*. — Особенно въ хроническихъ случаяхъ, усиленныхъ или вызванныхъ легкою простудою, или если моча даетъ клейкій осадокъ. — *По 1 приему черезъ 4—6 часовъ.*

*Hydrastis*. — Частые позывы на мочеиспусканіе; моча имѣетъ запахъ разлагающейся; осадокъ густой клейкой слизи; значительная слабость и расстройство пищеварительныхъ функцій. — *По 1 приему черезъ 6 часовъ, вмѣстѣ съ впрыскиваніемъ настоя корня (драхма на фунтъ горячей воды) температуры крови, послѣ мочеиспусканія.*

*Chimaphila*. — Моча скудная, насыщеннаго цвѣта; испускается часто, съ жженіемъ; мочеиспусканіе сопровождается жженіемъ и зудомъ; обильный слизистый осадокъ; запоръ и расстройство пищеваренія. — *По 1 приему черезъ 4—6 часовъ.*

*Thuja, Uva ursi, Terebinthina* и *Soravia* могутъ также потребоваться для лѣченія.

*Sulfur, Calcarea*. — Одно или оба эти лѣкарства могутъ потребоваться послѣ предыдущаго употребленія другихъ лѣкарствъ, чтобы дополнить лѣченіе. Выборъ слѣдуетъ сдѣлать согласно съ «Характеристикой дѣйствія». — *По 1 приему утромъ, натощакъ, въ теченіе недѣли; затѣмъ выждать 4 дня и возобновить лѣченіе, если нужно.*

### Добавочное лѣченіе.

Горячія сидячія ванны; горячія примочки изъ фланели или спонгиопилина, часто смѣняемыя; полный покой; слизистое питье, ячменная вода, отваръ льнянаго сѣмени, молоко и ароруть. Всѣхъ возбуждающихъ напитковъ, даже чая и кофе, слѣдуетъ избѣгать. Катетеръ долженъ быть вводимъ врачомъ, если моча не выдѣлялась въ теченіе 6—8 часовъ.

## Хроническое воспаление, или катарръ мочевого пузыря.

Хроническое воспаление мочевого пузыря встрѣчается гораздо чаще остраго. Оно происходитъ отъ камня, отъ суженія, отъ заболѣванія предстательной железы, или отъ потери силы въ мышечныхъ слояхъ самого пузыря. Позывы на мочеиспускание часты и болѣзненны; они почти такъ же часты ночью, какъ и днемъ. Моча насыщеннаго цвѣта, зловонна, съ осадкомъ густой, вязкой слизи. Если оно вызвано присутствіемъ камня въ пузырь, лѣченіе безъ операціи можетъ быть только палліативнымъ.

### Лѣкарственное лѣченіе.

Лучше всего достигается средствами, уже указанными для остраго періода:—*Pulsatilla*, *Nux vomica*, *Hydrastis*, *Chimaphila*, *Dulcamara*, *Thuja*, *Uva Ursi*, *Terebinthina*, *Sulfur*, *Calcareo*.

### Добавочное лѣченіе.

Тепловатая сидячія ванны, тепловатые компрессы на ночь, фланелевый поясъ; не употреблять возбуждающихъ, кромѣ «виски», и то очень рѣдко; пить Виши, кислородную, ячменную воду и чай изъ льнянаго сѣмени.

## Раздражительный мочевой пузырь.

Частые и мучительные позывы на мочеиспускание, не сопровождаемые воспаленіемъ, могутъ зависѣть отъ состоянія пищеварительныхъ органовъ. *Nux vomica* обыкновенно оказываетъ услугу; если заболѣваніе вызвано разстройствомъ печени—*Mercurius*; если только нервной раздражительностью или раздраженіемъ—*Belladonna* или *Chamomilla*; и, наконецъ, оно можетъ служить спутникомъ истеріи, когда доставляетъ облегченіе *Ignatia*.

## Каменная болѣзнь (Lithiasis).

*Симптомы*.—Если выпустить мочу и дать ей остыть, въ ней часто появляется кирпичнаго цвѣта осадокъ, похожій на песокъ. Если этотъ осадокъ исчезаетъ при нагрѣваніи мочи, его называютъ мочевымъ пескомъ, который образуется внутри тѣла, а не въ мочѣ послѣ того, какъ она выпущена. Камешки величиною отъ булавочной головки до маленькой горошины проходятъ иногда, не вызывая достаточной боли, чтобы можно было назвать ее почечной коликой.

Самая частая форма мочевого песку, это когда камешки состоятъ изъ мочевой кислоты; они красноватаго цвѣта, и моча имѣетъ кислую реакцію. При этой формѣ очень дѣйствительна вода Виши. Слѣдующими по частотѣ являются камешки, состоящіе изъ аммонія, фосфорнокислой магнези, фосфорнокислой и углекислой извести; осадокъ бѣлаго или сѣроватаго цвѣта, похожъ на известковый растворъ; моча богата фосфорными солями и имѣетъ щелочную реакцію.

Другую разновидность представляют камни въ видѣ тутовой ягоды; они состоятъ изъ шавелевокислой извести; они темнубураго цвѣта, очень тверды и тяжелы. Камни изъ мочевоѣ кислоты встрѣчаются чаще всего у страдающихъ подагрой и ревматизмомъ, камни изъ фосфорнокислыхъ солей—у страдающихъ нервнымъ истощеніемъ.

### Лѣченіе.

1) При камняхъ изъ мочевоѣ кислоты слѣдуетъ возстановить общее здоровье, борясь съ наиболѣе выдающимися конституціональными симптомами помощью соответственныхъ средствъ, какъ то: *Nux vomica*, *Pulsatilla*, *Chamomilla*, *Sarsaparilla*, *Eupatorium purpur.* или *Colchicum*. Обращать большое вниманіе на діету, которая должна состоять изъ животной пищи, яицъ, сливокъ и молока; вино, пиво и спиртные напитки воспрещены. Поддерживать дѣятельность кожи умѣренными моціонами, тепловатыми обтираніями каждый день, съ послѣдующимъ растираніемъ тѣла и теплымъ фланелевымъ бѣльемъ; избѣгать сквознаго вѣтра, простуды, тоски и чрезмѣрнаго напряженія. Для питья должны служить Виши и вода, насыщенная кислородомъ.

2) При фосфорнокислыхъ камняхъ, діета должна быть разнообразной съ обильнымъ употребленіемъ кислотъ, плодовъ и овощей. Можно позволить «виски» и водку. Главнѣйшими лѣкарствами будутъ *Aletris*, *Helonias*, *China*, или *Ignatia*, въ связи съ полнѣйшимъ душевнымъ покоемъ.

3) При шавелевокислыхъ камняхъ не слѣдуетъ употреблять сахару; слѣдуетъ избѣгать садоваго ревеня и спаржи; вмѣсто сахара можно брать глицеринъ. Перемѣна воздуха; давать *Uranium nitricum*, или *Mitchella*.

Ванны и растираніе тѣла употребляются во всѣхъ 3-хъ случаяхъ.

### Почечная колика (Nephralgia)

*Симптомы.*—Приступъ почечной колики, *Nephralgia*, есть пароксизмъ боли, вызванной прохожденіемъ камня по протоку почки и сопровождаемой симптомами, сходными съ воспаленіемъ почки. Онъ обыкновенно появляется внезапно и скоро достигаетъ своей наибольшей силы; жестокая стрѣляющія или рѣжущія боли, ограничивающіяся обыкновенно одной стороною спины въ области почки и отсюда отдающія на кишки. Онъ похожъ на колику, заставляетъ больнаго стонать и кричать отъ боли, хвататься за животъ и метаться по комнатѣ или по постели, не находя себѣ мѣста. Частый или постоянный позывъ на мочеиспусканіе. Каждый разъ выдѣляется всего нѣсколько капель мочи, зачастую смѣшанной съ кровью. Обыкновенно бываетъ тошнота и рвота. Боль уменьшается, какъ только камень проходитъ въ мочевоѣ пузырь.

Почечная колика можетъ быть смѣшана съ поясничною болью (*lumbago*) или съ обыкновенной коликой. При *lumbago* боль бываетъ во всей спинѣ, и она чувствуется всего острѣе или только при вставаніи съ мѣста, или при ходьбѣ; конституціональное разстройство едва ли бываетъ. При коликѣ боль можетъ быть столь же жестокою и чувствоваться въ томъ же мѣстѣ, но при ней не бываетъ измѣненій въ мочѣ, и послѣдняя никогда не бываетъ кровавистой. При почечной коликѣ



бываетъ онѣмбіне бедра и (у мужчинъ) подтягиваніе яичка вверхъ, вслѣдствіе сокращенія мускула кремастера.

### Лѣченіе.

*Aconitum* и *Chamomilla* попеременно черезъ 5—10—15 минутъ; *Cannabis* и *Cantharis* тѣмъ же самымъ образомъ; или *Gelsemium* по 1 приему черезъ 5—10 минутъ; *Nux vomica* или *Lobelia* въ той же дозѣ, съ придачею горячихъ сидячихъ ваннъ, горячихъ примочекъ, фланели и обильнаго питья ячменной воды. По опыту автора, *Aconitum* и *Chamomilla* всегда вызывали быстрое облегченіе.

### Камень въ мочевомъ пузырьѣ.

*Симптомы.* — Присутствіе камня въ мочевомъ пузырьѣ неизбежно сопровождается раздраженіемъ и частыми позывами на мочеиспусканіе; моча отлагаетъ слизь въ значительныхъ количествахъ и сильно пахнетъ амміакомъ. Кашель вызываетъ сильное раздраженіе въ концѣ мочеиспускательнаго канала, симптомъ особенно замѣтный у дѣтей, которыхъ онъ очень беспокоитъ; онъ вызываетъ также внезапное прерываніе или прекращеніе струи мочи во время мочеиспусканія. Кровь показывается въ мочѣ послѣ ѣзды по дурной дорогѣ или въ экипажѣ безъ рессоръ, или послѣ ѣзды верхомъ, иногда даже послѣ ходьбы.

Разобранные здѣсь симптомы принадлежатъ камню, достигшему уже извѣстной величины; пока камень малъ, онъ можетъ оставить пузырь почти немедленно послѣ своего вступленія въ него, если дать мочѣ скопиться, затѣмъ принять горячую сидячую ванну и выпустить мочу въ ваннѣ. Если камень слишкомъ великъ для этого, его должно удалить помощью раздавливанія или камнедробленія (литотрипсіи), или помощью операціи камнесъченія (литотоміи), то есть, вырѣзыванія камня. Больной, который однажды уже имѣлъ каменную болѣзнь, или подвергся операціи камнесъченія, долженъ пить только перегнанную или насыщенную кислородомъ воду и строго придерживаться лѣкарствъ и наставленій, указанныхъ въ главѣ о «Каменной болѣзни». Лѣкарство не можетъ растворить камня, но оно можетъ предупредить его образованіе. Воспаленіе мочеваго пузыря, вслѣдствіе присутствія камня, лѣчится, какъ и обыкновенное воспаленіе мочеваго пузыря.

### Палліативное лѣченіе.

*Nux vomica* оказывается очень полезной, если болѣзнь происходитъ отъ погрѣшностей въ діетѣ, отъ злоупотребленія возбуждающими и отъ хроническаго расстройства пищеварительныхъ органовъ, также если есть острия и спазмодическія боли. — По 1 приему черезъ часъ, если приступъ жестокъ, но обыкновенно достаточно бываетъ давать по 1 приему черезъ 12 часовъ.

*Лусородиумъ* особенно полезенъ для лицъ лимфатическаго темперамента и для страдавшихъ хроническими заболѣваніями слизистой оболочки. Боль, главнымъ образомъ, въ мочеиспускательномъ каналѣ, жгучаго, зудящаго характера во время мочеиспусканія. Моча зловонна, темно-краснаго цвѣта, и даетъ красный или желтоватый осадокъ. — По 1 приему на ночь и утромъ.

*Calcarea* полезна, если болѣзнь развивается у золотушныхъ дѣтей. Боль въ мочевыхъ органахъ и позывъ на мочеиспусканіе ухудшаются ночью; моча зловонна и даетъ бѣлый осадокъ. — *По 1 приему черезъ 12 часовъ.*

*Phosphorus*. — Это средство весьма полезно для старыхъ и ослабленныхъ субъектовъ, если есть сильный упадокъ силъ, произвольная функція мочевыхъ органовъ; моча имѣетъ сильный амміачный запахъ и даетъ бѣловатый или кирпичнаго цвѣта осадокъ. — *По 1 приему на ночь и утромъ.*

*Asparagus* цѣнное средство, если есть зловонный запахъ отъ мочи, которая даетъ бѣловатый осадокъ; частый позывъ на мочеиспусканіе, боль при мочеиспусканіи и рѣзъ въ мочеиспускательномъ каналѣ и въ почкахъ. — *По 1 приему черезъ 3—4 часа.*

*Eupatorium purpureum* оказываетъ специфическое дѣйствіе на мочевой пузырь, пользуется большой славой среди народа и, по мнѣнію нѣкоторыхъ, обладаетъ способностью растворять камень. — *По 1 приему 3 раза въ день.*

См. также «Средства противъ хроническаго воспаленія или катарра пузыря», особенно *Hydrastis*, *Chimaphila* и *Uva Ursi*.

### Стриктура мочеиспускательнаго канала.

*Симптомы.* — Стриктура, то есть суженіе, а иногда и полное закрытіе просвѣта мочеиспускательнаго канала, обыкновенно происходитъ въ нижней его трети, какъ результатъ утолщенія слизистой оболочки послѣ воспаленія, и имѣетъ иногда твердость хряща; въ другихъ случаяхъ она, главнымъ образомъ, если не вполне, зависитъ отъ спазма. Спазмодическое сокращеніе, во всѣхъ случаяхъ бываетъ осложненіемъ, если не причиною суженія. При постоянной стриктурѣ, струя мочи тоньше, чѣмъ въ нормальномъ состояніи; она прерывается, перекручивается на подобіе пробочника или раздваивается на 2 струи; частый позывъ на мочеиспусканіе, сопровождающійся истеченіемъ слизи и мочи по каплямъ. При случайномъ суженіи, больной часто внезапно пробуждается ночью отъ сильнаго позыва на мочеиспусканіе, оказывающагося бесплоднымъ; мученіе становится очень сильнымъ, и мочевой пузырь замѣтно увеличеннымъ въ объемѣ, такъ что его можно прощупать въ видѣ опухоли, если положить руку на нижній отдѣлъ живота; лицо блѣдно, выражаетъ страхъ; кожа горяча. Временное суженіе подобнаго рода можетъ быть вызвано испанскими мушками; иногда оно вызывается подагрой, продолжительнымъ вліяніемъ холода и сырости, или невоздержностью.

### Лѣченіе.

Сразу сдѣлать горячія припарки или горячую ванну и дать *Aconitum*, если заболѣваніе произошло отъ простуды и сопровождается жаромъ кожи и лихорадочнымъ состояніемъ. — *По 1 приему черезъ 5—10 минутъ.*

*Nux vomica*. — Если задержаніе мочи происходитъ отъ неумѣреннаго употребленія спиртныхъ напитковъ. — *По 1 приему черезъ  $\frac{1}{4}$ — $\frac{1}{2}$  часа.*

*Gelsemium* оказывается очень полезнымъ, если спазмодическая стриктура появляется у больныхъ почти каждую ночь.—По 1 приему черезъ  $\frac{1}{4}$  часа, до облегченія; по прошествіи остраго приступа, 3 раза въ день.

*Clematis* оказываетъ специфическое вліяніе на моче-половую систему и заслуживаетъ вполне быть испытанной въ случаѣ стриктуры; д-ръ Юзь очень хвалитъ ее.—По 1 приему 3 раза въ день.

*Aconitum* и *Cantharis* попеременно, или *Gelsemium*, приносятъ большую пользу послѣ расширенія инструментами, къ которому прибѣгаютъ въ случаѣ постоянного суженія.

### Водянка яичка. (Hydrocele).

Водянка яичка или скопленіе сыворотки въ мошонкѣ упомянуто здѣсь только потому, что *Arosunum Can.*, 2 раза въ день и *Mercurius protoiodat.*, изрѣдка на ночь, обѣщаютъ перевести эту болѣзнь изъ области хирургіи въ область терапіи. Другіе рекомендуютъ *Pulsatilla*, *Graphites*, *Rhododendron* и *Aurum*. Она вызываетъ чувство неловкости и причиняетъ больному много неудобствъ по своей величинѣ и вѣсу. Она можетъ происходить отъ мѣстнаго воспаленія или отъ натуги.

Если поставить сбоку опухоли свѣчу, заслонивъ ее сзади рукой, то опухоль просвѣчиваетъ; этимъ признакомъ, а также и тѣмъ, что она не перемѣщается при кашлѣ, она отличается отъ паховой грыжи.

Мошонку, во время лѣченія, слѣдуетъ поддерживать повязкою изъ стараго шелкового платка, привязаннаго къ поясу.

### Кишечныя глисты.

Присутствію глиствъ въ кишечникѣ сильно благопріятствуютъ конституціональныя болѣзни, дѣлающія слизистую оболочку больною или удобною для развитія этихъ паразитовъ. Хотя глисты встрѣчаются во всѣхъ періодахъ жизни, но дѣтскій возрастъ, повидимому, поражается чаще. Слабость пищеварительныхъ функцій, скопленіе слизи въ кишкахъ, несоотвѣтственная пища и извѣстная степень влажности атмосферы—все способствуетъ появленію глиствъ. Въ человѣческомъ тѣлѣ чаще всего встрѣчаются слѣдующіе 3 вида глиствъ: нитеобразная круглая глиста, длинная круглая глиста и лентецъ; существуютъ 2 формы послѣдняго—солитеръ, состоящій изъ длинныхъ и тонкихъ члениковъ, длина котораго иногда достигаетъ до 30 фут., и широкій лентецъ, длиною въ 3—10 футовъ, рѣдко выходитъ цѣликомъ, чаще выходитъ члениками, которые значительно шире и толще, чѣмъ у перваго вида.

Личинки этихъ паразитовъ попадаютъ въ кишечный каналъ съ водою, съ недовареннымъ или недожареннымъ мясомъ (особенно окорокъ, свинина и сосиски), также съ сырыми овощами, съ салатомъ и испорченными плодами. Дѣти иногда получаютъ глиствъ потому, что нянчатся съ собаками и кошками.

а) *Ascaris lumbricoides* обыкновенно занимаетъ тонкія кишки, иногда въ большомъ числѣ; иногда скопляется въ видѣ комка. Она бываетъ обыкновенно длиною въ 3—12 дюймовъ и по виду очень напоминаетъ обыкновеннаго дождеваго червя. Иногда онѣ пробираются въ желудокъ и выходятъ черезъ ротъ или носъ.

б) *Taenia, лентецъ*, гладкая бѣлая, очень длинная глиста часто до 20 футовъ, а иногда, говорятъ, бываетъ даже 60—70 футовъ длиною. Находится обыкновенно въ тонкихъ кишкахъ и представляетъ одну изъ самыхъ худшихъ формъ глистовъ.

в) Длинная, *круглая глиста*, помѣщается обыкновенно въ верхней части толстыхъ кишекъ. Она имѣетъ въ длину 1—2 дюйма, при чемъ передняя часть ея тѣла тонка, какъ волосъ, а задняя гораздо толще.

д) *Ascarides* очень малы, тонки, бѣлаго цвѣта; встрѣчаются обыкновенно въ большомъ числѣ.

Присутствіе глисть, если только онѣ не отходятъ съ каломъ, не всегда легко открыть, такъ какъ подострое воспаленіе слизистой оболочки, вслѣдствіе другихъ причинъ, часто даетъ тотъ же рядъ симптомовъ, что и глисты.

Очень часто приписываютъ глистамъ маленькое нездоровье, которое такъ часто бываетъ у дѣтей, хотя глисты тутъ вовсе не причемъ. Не смотря на то, что нѣкоторые симптомы совпадаютъ съ ихъ присутствіемъ, эти симптомы представляютъ простое совпаденіе, или результатъ раздраженія, которое даетъ толчокъ развитію глисть, или нарушаетъ ихъ спокойствіе. Глисты могутъ существовать въ организмѣ, не вызывая никакихъ неприятныхъ симптомовъ и ощущеній.

Очень часто, впрочемъ, онѣ причиняютъ, кромѣ сильнаго мѣстнаго раздраженія, особенно ночью, и рядъ другихъ симптомовъ, столь же характерныхъ для ихъ присутствія въ организмѣ, какъ и ихъ появленіе въ испраженіяхъ.

*Симптомы.*—Внезапныя и частыя перемѣны въ цвѣтѣ лица; темные круги подъ глазами, болѣе блестящими или имѣющими болѣе тупое выраженіе, чѣмъ въ нормальномъ состояніи; зудъ въ ноздряхъ; неприятный или кислый запахъ изо рта; измѣнчивый, капризный аппетитъ; неутолимый голодь или отсутствіе аппетита и отвращеніе къ пищѣ; увеличеніе живота, боли въ кишкахъ; иногда клейкій поносъ; нестерпимый зудъ въ заднемъ проходѣ; моча бѣловатая, похожа на разведенное водою молоко; носовое кровотеченіе; короткій, сухой, отрывистый кашель, или жестокіе приступы кашля; обморокъ; безпокойный сонъ, разговоръ во снѣ; скрежетаніе зубами; кошмаръ, судороги и припадки, похожіе на падающую болѣзнь или на пляску Св. Витта, даже у взрослыхъ.

У дѣвочекъ круглыя глисты заползаютъ иногда во влагалище и причиняютъ тамъ такое же раздраженіе, какъ и въ прямой кишкѣ; вслѣдствіе этого появляются упорныя бѣли.

### Руководящія показанія.

Противъ мелкихъ круглыхъ глисть (*Ascarides*), особенно у дѣтей, по моему опыту, рѣдко не приносили пользы приемы *Cina* на ночь и *Mercurius vivus* утромъ въ теченіе недѣли. *Teucrium*, въ количествѣ 2 капель на приемъ на ночь и утромъ, въ рукахъ д-ра Юза, изгнало громадное количество глисть и избавило отъ всѣхъ болѣзненныхъ симптомовъ.

Д-ръ Текстъ, совѣты котораго относительно дѣтей заслуживаютъ вниманія, рекомендуетъ въ упорныхъ случаяхъ круглыхъ глисть *Lycopodium*, по 1 приему въ теченіе 2 дней; *Veratrum album* по 1 приему въ теченіе 4 дней и *Ipecacuanha* въ теченіе недѣли.

*Filix mas*, по 1 приему черезъ 4 часа, и черезъ нѣсколько дней

*Mercurius corros.*, по 1 приему на ночь и утромъ въ теченіе 4 дней, достаточно противъ лентеца.

Противъ длинныхъ круглыхъ глисть (*Lumbrici*) *Santoninum* на ночь и утромъ въ теченіе недѣли; затѣмъ выждать 2 дня и дать затѣмъ *Cina*, на ночь и утромъ, въ теченіе 4 дней; закончить лѣчение *Sulfur*, на ночь и утромъ по одному разу.

### Детальное лѣченіе.

*Cina*. — Постоянное свербѣніе носа; капризность и дурное расположеніе духа; короткій, отрывистый кашель; частое проглатываніе, какъ будто больной хочетъ что-то протолкнуть внизъ; выпущенная моча принимаетъ молочный видъ; постоянное метаніе и беспокойство во снѣ. Если это ребенокъ — онъ почти всегда капризенъ и несносенъ, засыпаетъ только при укачиваніи его на рукахъ; рѣдко бываетъ спокоенъ, все равно, бодрствуетъ-ли онъ, или спитъ. — *По 1 приему черезъ 4 часа, или каждое утро.*

*Mercurius vivus*. — Часто боль въ кишкахъ; клейкія испражненія; животъ часто твердъ и вздутъ; сильное скопленіе газовъ; сонъ беспокойенъ; дѣти часто просыпаются и кричать. — *По 1 приему на ночь.*

*Asarum*. — Ребенокъ испражняетъ пѣнистую слизь съ большимъ количествомъ аскаридъ. — *По 1 приему черезъ 6 часовъ.*

*Ignatia*. — Сильный зудъ въ прямой кишкѣ ночью или вечеромъ, когда больной въ постели; ощущеніе какъ-бы ползанія глисть въ нижнемъ отдѣлѣ кишекъ; сильный позывъ на низъ, съ жилиемъ и выпячиваніемъ прямой кишки; запоръ или мягкія обильныя испражненія. — *По 1 приему черезъ 6 часовъ.*

*Aprocynit androsatifolium*. — Зудъ и раздраженіе ноздрей; все пахнетъ и имѣетъ вкусъ меда. Коликообразныя боли; судороги по бокамъ ступни и въ подошвахъ. Можно употреблять, въ случаѣ недѣйствительности Цины, если существуетъ какой-нибудь изъ этихъ симптомовъ. — *По 1 приему черезъ 6 часовъ.*

*Teucrium*. — Ощущеніе опуханія, зудъ и ползаніе въ области задняго прохода; беспокойство и метаніе ночью; это продолжается нѣсколько дней и повторяется черезъ правильные опредѣленные промежутки времени, черезъ 4—6—8 недѣль. — *По 1 приему на ночь.*

*Ruta*. — Головокруженіе; холодная кожа; слабость; рвота, съ коликою; лихорадочная жажда; усиленное слюотеченіе; и если, вслѣдствіе присутствія этихъ паразитовъ, появляется бредъ. — *По 1 приему каждые 4 часа.*

*Baryta mur.* — Истощеніе, но безъ лихорадки; значительная боль въ области пупка, особенно рано утромъ; сухой кашель; волчій аппетитъ, языкъ покрытъ слизью. — *По 1 приему на ночь и утромъ.*

*Colocynthis*. — Періодическіе приступы тошноты; головная боль и біеніе вслѣдствіе присутствія глисть, колика отъ глисть. — *По 1 приему черезъ 2—3 часа.*

*Calcareia*. — Чтобы противодѣйствовать склонности къ размноженію паразитовъ. Особенно пригодна для бѣлокурыхъ дѣтей, и для взрослыхъ, если есть жгучая сухость въ прямой кишкѣ; ощущеніе ссадинъ въ прямой кишкѣ, или настоящія ссадины между бедрами и покальваніе въ прямой кишкѣ. Противъ аскаридъ, или жестокаго зуда. — *По 1 приему на ночь и утромъ.*

*Sulfur*. — Мучительный, упорный зудъ; воспаление и болѣзненность вокруг задняго прохода, или конституціональное раздраженіе и лихорадка. — *По 1 приему на ночь.*

*Silicea*. — Глистная лихорадка медленной хронической формы; у золотушныхъ дѣтей, съ большимъ животомъ и сильной испариной на головѣ; ухудшеніе симптомовъ при перемѣнѣ мѣсяца. — *По 1 приему на ночь и утромъ.*

### Круглыя глисты.

Нѣкоторые считаютъ *Cina* и *Santoninum* самыми дѣйствительными средствами противъ круглыхъ глисть, равно какъ и противъ лентецовъ. Тестъ рекомендуетъ *Stannum* и *Viola odorata*.

### Лентецы.

Полное удаленіе лентецовъ требуетъ большихъ хлопотъ; иногда они причиняютъ серьезные приступы судорогъ, прекращающіеся съ изгнаніемъ глисты.

*Filix mas*, на ночь и утромъ, или *Mercurius corrosivus* и тщательное воздержаніе отъ свиного мяса во всѣхъ видахъ обыкновенно оказываются дѣйствительными. Въ моихъ рукахъ *Mercurius* рѣдко оказывался недѣйствительнымъ.

*Koussou*, не обладая лѣкарственными свойствами и дѣйствіемъ на больного, всегда вызываетъ быстрое изгнаніе лентеца. Я всегда находилъ его дѣйствительнымъ до извѣстной степени: оно изгоняетъ большую часть глисты, но не всю; глисть снова размножается и болѣзнь возобновляется. — *По 1 приему на ночь и утромъ.*

*Sabadilla*. — Противъ вздрагиванія, спазма, судорогъ, потери рѣчи и подергиванія, рукъ какъ послѣдствія глисты. — *По 1 приему черезъ 1/2 часа до облегченія; затѣмъ черезъ 4 часа дать нѣсколько приемовъ.*

### Добавочное лѣченіе.

*Urtica urens* (концентрированная тинктура), можно давать при круглыхъ глистахъ, если есть сильнѣйшее раздраженіе въ заднемъ проходѣ, не уступающее предыдущему лѣченію. — *По 1 приему на ночь, въ теченіе 6 дней (или до болѣе ранняго исчезанія симптомовъ); но если зудъ все-таки продолжается, принять описываемую ниже мѣру.*

*Впрыскиваніе или промывательное* слѣдуетъ употреблять въ томъ случаѣ, если мучительный зудъ продолжается, не смотря на только что описанное лѣченіе. — *Промывательное: Развести десертную ложку соли въ фунтъ воды и впрыснуть 1/3 этого количества (для взрослого или для ребенка старше 12 лѣтъ), или 1/6 (для ребенка моложе 12 лѣтъ). Если это впрыскиваніе подѣйствуетъ, какъ слабительное, то прибавить къ 4 частямъ воды 1 часть уксуса и впрыскивать эту смѣсь въ указанномъ выше количествѣ.*

Не достаточно, впрочемъ, отдѣлаться отъ глисть однимъ впрыскиваніемъ, слѣдуетъ бороться противъ симптомовъ и наклонности къ нимъ.

Говорятъ, что бѣлокрыя дѣти наиболѣе предрасположены къ глистамъ. Отнюдь не слѣдуетъ давать этимъ маленькимъ мученикамъ сы-

рых плодовъ, неполнѣ свареннаго мяса и свинины; равно какъ всякаго рода пирожнаго, сладкихъ пироговъ и конфектъ. Пища должна быть здоровой и питательной и состоять главнымъ образомъ изъ хорошо провареннаго или прожареннаго мяса или баранины, иногда цыплятъ и легкаго пуддинга; сырые овощи и коренья, равно какъ и молоко, воспрещены. Слѣдуетъ заботиться, чтобы вода для питья была чистой, прокипяченной или предварительно профильтрованной. Большую услугу оказываетъ моционъ на чистомъ воздухѣ и имъ отнюдь не слѣдуетъ пренебрегать. Лица, страдающія круглыми глистами, не должны спать вмѣстѣ со здоровыми.

## БОЛѢЗНИ ОРГАНОВЪ ДЫХАНІЯ.

Здѣсь мы рассмотримъ самыя обыкновенныя и самыя опасныя заболѣванія, съ которыми приходится бороться медицинѣ. Гомеопатія, по своимъ нѣжнымъ средствамъ, быстрому дѣйствию и специфическому лѣченію, удивительно пригодна для того, чтобы быстро оборвать и вылѣчить, какъ самыя серьезныя, такъ и пустячныя болѣзни. Много случаевъ простуды и воспаленія сразу обрываются ею, чѣмъ предотвращается дальнѣйшее развитіе болѣзни.

### Катарръ или обыкновенный насморкъ.

Это заболѣваніе состоитъ въ легкомъ воспаленіи слизистой оболочки носа и дыхательнаго горла и иногда развѣтвленій послѣдняго, вызванномъ внезапными переменами температуры, или сырѣмъ или холоднымъ воздухомъ, или токомъ холоднаго воздуха отъ открытаго окна, или промачиваніемъ сапогъ и платья, особенно если тѣло въ данную минуту разгорячено.

*Симптомы.*—Оно характеризуется легкой лихорадкой, испорченнымъ апшетитомъ, закладываніемъ носа, чиханіемъ, вялостью, болями въ головѣ, снѣнъ или конечностяхъ и затѣмъ охрипlostью или кашлемъ, которому обыкновенно предшествуютъ легкіе ознобы; иногда появляется свистъ и небольшое стѣсненіе дыханія. Если болѣзнь ограничивается носомъ и лобными пазухами, то она носитъ названіе насморка ( *Coryza*).

### Періодъ предвѣстниковъ.

*Camphora* (концентрированная тинетура) часто останавливаетъ развитіе насморка. Симптомы—необычайная усталость, тяжесть и вообще нездоровье, съ ознобами и сухостью или похолодѣніемъ кожи и признаками начинающейся лихорадки.— *По 1 капль на маленькомъ кускѣ сахара черезъ часъ.*

### Лѣченіе.

#### Руководящія показанія.

Лихорадочное состояніе: *Aconitum*.

Давящая смутная головная боль и закупорка носа: *Nux vomica*, *Aesculus*, *Dulcamara*, *Cimicifuga*, *Gelsemium*.

Течь изъ носу: *Chamomilla*, *Aesculus*, *Arsenicum*, *Kali bichrom.*, *Euphrasia*.



Желтое густое отдѣленіе, съ зябкостью: *Pulsatilla*, *Mercurius*.  
 Слабость: *Cimicifuga*, *Gelseminum*, *Arsenicum*.  
 Потеря вкуса и обонянія: *Pulsatilla*, *Kali bichromicum*.  
 Боли въ членахъ: *Cimicifuga*, *Mercurius*.  
 Хроническіе случаи: *Lycopodium*, *Calcarea*, *Silicea*, *Sulfur*.

### Детальное лѣченіе.

*Aconitum* можно давать передъ другими лекарствами или попеременно съ ними, если вслѣдствіе гипереміи слизистой оболочки носа больной испытываетъ ощущеніе полноты, жара и зуда; или если появляются лихорадочные симптомы.—*По 1 приему черезъ 1—2 часа.*

*Nux vomica* наиболѣе полезна послѣ вліянія сквознаго вѣтра или послѣ продолжительнаго вліянія зимой холодной, сухой, морозной, атмосферы. Она оказываетъ особенную услугу въ первомъ періодѣ, и особенно, если есть закупорка носа по ночамъ, съ давящей тяжестью во лбу и спутываніемъ мыслей; жаръ въ головѣ и лицѣ, усиливающийся къ вечеру.—*По 1 приему черезъ 2—3 часа.*

*Aesculus hippocastanum*.—При начинающемся насморкѣ. Апатія, упадокъ духа или брюзгливость; воспалительное раздраженіе, выражающееся сухостью носа и горла, съ чиханіемъ; тупое ощущеніе головокруженія; головная боль или жженіе въ глазахъ; течь изъ носу; жженіе въ горлѣ и тошнота; сильная чувствительность кожи головы.—*По 1 приему черезъ 1—2 часа.*

*Dulcamara* полезна, чтобы предупредить насморкъ послѣ промачиванія тѣла, или, если наиболѣе выдающимся симптомомъ является засореніе носа.—*По 1 приему черезъ 2 часа.*

*Chamomilla* предпочитается, если обильная испарина была задержана холоднымъ, сухимъ воздухомъ или внезапнымъ переходомъ отъ жара къ холоду, особенно у дѣтей и очень чувствительныхъ женщинъ. Ёдкое выдѣленіе изъ носу, вызывающее покраснѣніе ноздрей или ссадины подъ носомъ; растрескавшіяся губы; ознобъ, съ жаждой.—*По 1 приему черезъ 2—3 часа.*

*Pulsatilla* показуется, когда отдѣленіе изъ носу густо, зловонно, желтовато-зеленаго цвѣта, или смѣшано съ кровяными свертками, потеря вкуса и обонянія, головная боль, чиханіе, ознобъ, особенно къ вечеру; плаксивость, угнетенное состояніе духа; тяжесть или отуманеніе головы въ теплой комнатѣ.—*По 1 приему черезъ 2—3 часа.*

*Cimicifuga*.—Симптомы насморка или катарральной лихорадки выражены очень рѣзко, съ общимъ и полнымъ расслабленіемъ мышечной системы. Боли въ членахъ, ослабленіе нервной и мозговой дѣятельности; слабость, дрожаніе, истощеніе, дурнота и легкая тошнота; глаза тяжелые, ломятъ и болятъ; сильная и упорная боль въ глазныхъ яблокахъ; сильная чувствительность волосъ на головѣ къ прикосновенію.—*По 1 приему черезъ 2 часа.*

*Gelseminum*.—Внезапный и полный упадокъ силъ, слабый пульсъ, нервная дрожь; головокруженіе, головная боль, обложенный языкъ, холодныя конечности; больной все жметъ къ огню; отяжелѣніе вѣкъ, такъ что невозможно держать ихъ открытыми; водянистое выдѣленіе изъ носу; чиханіе, съ тупою головной болью; охриплость, кашель, царапанье въ горлѣ и въ груди.—*По 1 приему черезъ 3 часа.*

*Mercurius*. — Царапанье въ носу и въ горлѣ; чиханіе; ломота въ костяхъ; ощущеніе утомленія, усталости; зябкость или испарина; противъ насморка, какъ послѣдствія вліянія холода, или сыраго, холоднаго ночнаго воздуха; обильное отдѣленіе изъ носу, вызывающее ссадины, опуханіе или красноту носа; боли въ головѣ и лицѣ.

*Arsenicum* показуется при закупоркѣ носа съ отдѣленіемъ жидкой, ѣдкой, вызывающей ссадины слизи, и жгучимъ жаромъ въ носу. Страданіе облегчается теплотою; боль въ спинѣ; ощущеніе общей слабости или упадокъ силъ.—*По 1 приему черезъ 3 часа.*

*Hepar sulfuris* оказываетъ услугу, особенно если заложена только одна ноздря или если есть головная боль, усиливающаяся при малѣйшемъ движеніи; или если заболѣваніе возобновляется отъ холоднаго воздуха; далѣе, въ большинствѣ тѣхъ случаевъ, гдѣ *Mercurius*, хотя и показуется повидимому, но не приноситъ облегченія, его слѣдуетъ дать спустя 6 часовъ послѣ 2-го приема *Mercurius*.—*По 1 приему на ночь и утромъ. Если головная боль не ослабѣваетъ, имѣть въ виду Belladonna.*

*Euphrasia*, послѣ *Mercurius*, предпочтительно передъ *Hepar*, если отдѣленіе изъ носу очень обильно или, вообще, если въ то же самое время есть отуманеніе головы съ краснотой глазъ и вѣкъ и обильнымъ, ѣдкимъ или жгучимъ слезотеченіемъ.—*По 1 приему черезъ 3 часа.*

*Lycoperidium* часто оказывается дѣйствительнымъ въ упорныхъ случаяхъ, особенно ночью, когда вслѣдствіе закупорки носа приходится спать съ открытымъ ртомъ, что производитъ непріятную сухость; жажда не сильна, но есть сильное отуманеніе головы и жгучая боль во лбу. Это средство болѣе или менѣе полезно при всякаго рода упорныхъ насморкахъ.—*По 1 приему на ночь.*

*Kali bichromicum* показуется при опуханіи носа и ноздрей, съ обильнымъ, водянистымъ или вязкимъ отдѣленіемъ и ослабленіемъ обонянія.—*По 1 приему черезъ 6 часовъ.*

#### Затрудненіе дыханія.

*Irisaciantha* должна замѣнить *Aconitum* и послѣдующія средства, если внезапное прекращеніе насморка сопровождается затрудненіемъ дыханія.—*По 1 приему черезъ 3 часа.*

*Bryonia* слѣдуетъ дать послѣ *Irisaciantha*, если послѣдовало неполное облегченіе и затрудненіе дыханія еще продолжается.—*По 1 приему черезъ 3 часа.*

#### Воспримчивость къ насморку.

*Calcarea* успѣшно излѣчиваетъ воспримчивость къ насморку, которая замѣчается у нѣкоторыхъ лицъ. Она особенно показуется при насморкѣ у дѣтей, во время прорѣзыванія зубовъ, сопровождающемся затрудненіемъ дыханія. Вообще *Calcarea* приноситъ пользу, если насморкъ появляется у большаго при каждой перемѣнѣ погоды.—*По 1 приему на ночь въ теченіи 2 дней; затѣмъ выждать 4 дня и возобновить лѣченіе, или нѣтъ, смотря по обстоятельствамъ.*

*Silicea* слѣдуетъ употреблять по ослабленіи повторныхъ приступовъ въ тѣхъ случаяхъ, гдѣ *Calcarea* не уничтожила предрасположенія къ насморку.—*По 1 приему на ночь передъ сномъ.*

*Sulfur* самое важное средство въ большомъ числѣ случаевъ, характеризующихся или рѣзкими неправильностями пищеварительныхъ или дыхательныхъ органовъ, или болѣзненнымъ состояніемъ кожи; или особенно если большой подверженъ ознобамъ. *Sulfur* въ повторныхъ приѣмахъ играетъ главную роль въ искореняющемъ лѣченіи. — *По 1 приему утромъ, натощакъ.*

*Диета и режимъ.* — Остерегаться сквознаго вѣтра, сырости или внезапныхъ перемиѣнъ температуры очень важно. Но въ высшей степени вредно доводить это правило до крайности. Замкнутыя помещенія очень вредны; а разумный моціонъ на открытомъ воздухѣ, а также провѣтриваніе комнатъ, сильно способствуютъ удаленію простуды. Одежда не должна быть очень тяжелой и тѣсной, чтобы не затруднять свободы движеній. Такъ какъ простуда, въ большинствѣ случаевъ, находится въ прямой или косвенной связи съ разстройствомъ желудка, то слѣдуетъ обращать вниманіе на регулированіе пищеваренія и діеты. Во время приступа слѣдуетъ соблюдать извѣстную степень воздержанія; телячій или куриный бульонъ, хлѣбъ, саго или пудинги должны составлять обычную діету. Питье можетъ состоять изъ ячменной или хлѣбной воды. Отъ всѣхъ крѣпкихъ напитковъ слѣдуетъ воздерживаться. Slѣдуетъ избѣгать также перемиѣнъ температуры, влажности, сквозняка и вообще всего, что можетъ быть причиною простуды. Slѣдуетъ избѣгать также поздняго отхода ко сну и сильнаго напряженія; одежда должна быть достаточно теплою.

### Добавочное лѣченіе.

Во многихъ случаяхъ насморкъ проходитъ или разрѣшается въ 1—2 дня; этого результата часто можно достигнуть пребываніемъ въ постели и питьемъ жидкостей для вызова легкой испарины; можно дѣлать ножныя ванны 29—30° R., въ теченіе 20 минутъ; къ ваннѣ прибавляется столовая ложка крѣпкой горчицы, ноги слѣдуетъ хорошенько окутать одѣяломъ и поддерживать температуру ванны; послѣ ванны немедленно ложиться въ постель. Очень крѣпкія лица, привыкшія быть на воздухѣ во всякую погоду, простудившіяся послѣ сильнаго разгоряченія тѣла, часто могутъ предупредить всѣ дурныя послѣдствія простуды, выпивая передъ сномъ 1—2 стакана холодной воды. Другіе быстро направляются отъ насморка, если воздерживаются въ теченіе 48 часовъ отъ всякаго рода жидкой пищи, или если пьютъ столовую ложку жидкости за завтракомъ, обѣдомъ и чаемъ.

### Эпидемическій насморкъ. — Гриппъ.

*Симптомы.* — Гриппъ или эпидемическій насморкъ сопровождается крайнимъ упадкомъ силъ; сонливость съ послѣдующими вздрагиваніями и общею дрожью; ревматическія боли, или боли какъ бы отъ ушиба или удара, въ спинѣ и въ членахъ; сильная головная боль въ области лба, иногда распространяющаяся на кости лица, съ давящими, мучительными болями въ другихъ частяхъ головы; головокруженіе; боль въ ухѣ и, въ нѣкоторыхъ случаяхъ, опуханіе околоушныхъ железъ и клейкій потъ; краснота глазъ, съ ломотою и свѣтлобоязною; течъ изъ носу или «закладываніе» носа; сухой, отрывистый кашель или кашель съ большимъ или меньшимъ отдѣленіемъ мокроты, вызывающій мучитель-

ную усталость въ груди; сухость въ горлѣ и затѣмъ сухой, жгучій жаръ кожи, потеря аппетита, тошнота, раздраженіе горла и небольшая охриплость.

Насморкъ въ различныя эпидеміи имѣеть различную силу. Иногда онъ непріятенъ по тому упадку силъ, который остается послѣ него; иногда онъ бываетъ опасенъ вслѣдствіе осложненія со стороны бронховъ.

#### Начальный періодъ.

*Camphora* (насыщенная тинктура). — Это лѣкарство, если употребить его при первомъ появленіи симптомовъ эпидемическаго насморка— какъ то: зябкость, ознобъ и общее недомоганіе — часто останавливаетъ дальнѣйшее развитіе болѣзни. Въ болѣе позднемъ періодѣ болѣзни оно также показуется и часто оказываетъ большую услугу при стѣсненномъ, астматическомъ дыханіи, при скопленіи слизи въ воздушныхъ путяхъ и при холодной, сухой кожѣ.— *По двѣ капли на кусокъ сахара на приемъ, черезъ каждыя 2 часа.*

*Nux vomica* также не разъ оказывалась дѣйствительной для предупрежденія развитія гриппа. Симптомы: закупорка носа; хриплый, пустой кашель съ щекотаніемъ въ горлѣ и жестокою головою болью; туманъ въ головѣ и головокруженіе; отсутствіе аппетита; отвращеніе къ пищѣ; кислый вѣусъ или рвота горькою или кислую жидкостью; жажда; ломота въ подреберьяхъ; ноющая боль въ нижней части спины; запоръ; боль въ груди; попеременно жаръ и ознобъ; общее недомоганіе и упадокъ силъ; бессонница, возбужденіе и безпокойство ночью; боли въ лицѣ и зубахъ.— *По 1 приему черезъ 3—4 часа.*

#### Лѣченіе.

##### Руководящія показанія.

Лихорадочныя симптомы: *Aconitum, Gelseminum, Cimicifuga, Eupatorium.*

Упадокъ силъ, боль въ членахъ и кашель: *Arsenicum, Mercurius.*

Царапанье въ груди и охриплость: *Gelseminum, Phosphorus.*

Горловые симптомы: *Belladonna, Mercurius.*

Кашель: *Gelseminum, Pulsatilla, Ipecacuanha, Bryonia, Phosphorus, Kali bichrom., Conium.*

У стариковъ: *Arsenicum, Carbo veg., China.*

У дѣтей: *Chamomilla.*

Противъ послѣдствій: *China, Arsenicum, Hyoscyamus, Stannum, Hydrastis, Baptisia.*

##### Детальное лѣченіе.

*Aconitum.* — Скорый, твердый и полный пульсъ, сухая, горячая кожа и короткій, грубый, отрывистый кашель. — *По 1 приему черезъ 2—3 часа, до ослабленія лихорадочныхъ симптомовъ.*

*Gelseminum.* — Чиханіе, сопровождаемое свербѣніемъ и полнотою въ носу; тупая головная боль; слабый или грубый голосъ; охриплость; приступы кашля съ сухостью, щекотаніемъ и царапаньемъ въ горлѣ и жженіе въ дыхательномъ горлѣ, внизъ до грудины; царапанье въ груди

при кашлѣ; болѣзненность подѣ ложечкой. Особенно полезенъ во время оттепели зимою.—*По приему черезъ 3—4 часа.*

*Cimicifuga* — Закупорка одной или обѣихъ ноздрей, или постоянное истечение прозрачной жидкости; чиханіе, ощущение покаливанія въ носу; замѣчательная чувствительность при втягиваніи холоднаго воздуха черезъ ноздри—кажется, какъ будто мозгъ обнаженъ; тяжесть головы; боль во лбу; боли въ членахъ, головѣ, лицѣ и глазахъ; ознобъ и жаръ; кашель и раздраженіе горла, съ затрудненіемъ глотанія; обильное отдѣленіе зеленоватой или слегка кровянистой слизи изъ носу; чувство оупѣнія; болѣзненность черепа.—*По 1 приему черезъ 3—4 часа.*

*Eupatorium perfoliatum.*—Сильная болѣзненность и нытье въ членахъ и въ спинѣ; постоянное истечение изъ носу; чиханіе; охриплость; огрубѣніе голоса; лающий кашель по вечерамъ, болѣзненность и жаръ въ груди.—*По 1 приему черезъ 2—3 часа.*

*Arsenicum.*—Къ этому важному средству существуютъ слѣдующія показанія:—Тяжесть и ревматическая боль въ головѣ; обильное, водянистое и развѣдающее истечение изъ носу, причиняющее непріятное ощущение жженія въ ноздряхъ; жестокое чиханіе; дрожъ и ознобъ, съ жестокими болями въ членахъ; стѣсненіе въ груди; затрудненіе дыханія; жажда; тоска; безпокойство; значительный упадокъ силъ съ усиленіемъ страданій ночью или послѣ обѣда; воспаленіе глазъ со свѣтобоязнью; глубокій, сухой, мучительный кашель, ухудшающійся къ вечеру, ночью, или послѣ питья; или ощущение сухости и жженія въ горлѣ со скопленіемъ трудно отхаркиваемой слизи.—*По 1 приему черезъ 2 часа, пока симптомы не изменятся, а затѣмъ черезъ 6 часовъ.*

*Mercurius.*—Зябкость или ознобъ и жаръ, съ слѣдующимъ обильнымъ потомъ, который не облегчаетъ страданія; сильный насморкъ, съ обильнымъ водянистымъ, ѣдкимъ отдѣленіемъ; лихорадка съ общимъ жаромъ; сильная слабость, поносъ; головная боль; боли въ головѣ, лицѣ, зубахъ и груди; раздраженіе горла; опуханіе околушныхъ железъ; бурный, потрясающій кашель, вначалѣ сухой, а затѣмъ влажный, съ обильнымъ отдѣленіемъ слизи; приступы кашля, съ раздраженіемъ въ горлѣ и груди; ноющія боли въ костяхъ и клейкій, желчный поносъ, сопровождаемый жиленьемъ; также когда появляется плевритъ съ обильнымъ выпотомъ; также, когда въ общее страданіе вовлекается печень, причѣмъ боли становятся болѣе тупыми, чѣмъ острыми.—*По 1 приему черезъ 3 часа.*

*Belladonna.*—Если миндалины воспалены и опухли; сухой спазмодическій кашель, усиливающийся ночью; каждый приступъ его очень отдаетъ въ животъ и въ голову, горячая, сухая кожа; раздраженіе горла; сильнѣйшая, почти невыносимая головная боль, усиливающаяся при разговорѣ, движеніи и при яркомъ свѣтѣ; боль, какъ будто мозгъ вышираетъ наружу, при кашлѣ и при нагибаніи впередъ; слутанность мыслей при закрываніи глазъ—*По 1 приему черезъ 3—4 часа.*

*Phosphorus.*—Полезенъ при сильнѣйшемъ раздраженіи дыхательнаго горла и его развѣтвленій, граничащемъ съ воспаленіемъ, съ измененіемъ голоса и болью при разговорѣ.—*По 1 приему черезъ 3—4 часа.*

*Bryonia.*—Жестокая, давящая, ноющая боль въ области лба; сухая, горячая кожа, съ лихорадкой или безъ нея и кашель днемъ и ночью, съ свободнымъ отхаркиваніемъ скудной или обильной, бѣлой или желтой слизи; или когда кашель вызываетъ боль въ верхней части живота, а также боль какъ бы отъ удара, подѣ грудною костью или подѣ

ложными ребрами; очень действительна также, когда печень увеличена и болѣзненна при дотрогиваніи, или при кашлѣ, или при глубокомъ вздохѣ; также если послѣ кашля появляется рвота. — *По 1 приему черезъ 3—4 часа до улучшения или перемѣны.*

*Carbo veg.* полезенъ у стариковъ, иногда попеременно съ *Bryon.*, если грудь значительно поражена, дыханіе стѣснено, конечности холодныя, съ угрожающимъ параличемъ легкихъ. — *По 1 приему черезъ 3—4 часа, отдѣльно или попеременно, какъ указано для Bryonia.*

*Pulsatilla.* — Свободный кашель днемъ и ночью, усиливающийся при лежаніи; густое, зловонное истеченіе изъ носу, боль во лбу или въ скуловыхъ костяхъ; красные, слезливые глаза; наклонность къ поносу; потеря аппетита; обложенный языкъ; неприятный вкусъ во рту; зябкость, бессонница и беспокойство ночью; частое чиханіе. — *По 1 приему черезъ 3—4 часа.*

*Kali bichromicum.* — Кашель, сопровождаемый сильнымъ головокруженіемъ, съ ощущеніемъ жженія въ области грудной кости; густая, клейкая, тягучая слизь отхаркивается послѣ значительнаго кашля и усилія; или отхаркиваніе гнойной мокроты, сопровождаемое затрудненіемъ дыханія; ревматическія боли въ членахъ. — *По 1 приему черезъ 3—4 часа.*

*Rhus.* — Въ случаяхъ, происходящихъ отъ полнаго промачиванія, сопровождаемыхъ сильной тоскою, частой произвольной зѣвотою, безпокойствомъ съ безпрестанной перемѣной позы; ночной кашель, съ труднымъ отхаркиваніемъ бѣловатой слизи, общій упадокъ силъ. — *По 1 приему черезъ 6 часовъ.*

*Chamomilla.* — Особенно действительна у дѣтей, послѣ *Aconitum*; голосъ хриплый, съ хрипѣніемъ слизи; частые приступы кашля; затяжной кашель, особенно ночью; потѣніе головы; сильная жажда и сильнѣйшее безпокойство. У взрослыхъ, если приступы кашля вызываются щекотаніемъ въ верхней части дыхательнаго горла, и если есть отдѣленіе мокроты съ хрипѣніемъ слизи въ груди, также если главнымъ симптомомъ является поносъ. — *По 1 приему черезъ 3—4 часа.*

*Iresaciantha* можетъ оказать большую услугу, если существуетъ рвота или бурные позывы на рвоту во время или послѣ каждаго приступа кашля. — *По 1 приему послѣ каждаго сильного приступа кашля (но не чаще, какъ черезъ 2 часа) до прекращенія рвоты или позыва на нее.*

*Conium.* — Если кашель продолжается почти безъ перерыва всю ночь, пока не будетъ облегченъ рвотою пѣнистой слизью. — *По 1 приему на ночь и утромъ.*

*Sulfur.* — Полезна въ концѣ болѣзни; тупое покалываніе въ груди при глубокомъ вздохѣ или послѣ жестокаго приступа кашля; также если есть стѣсненіе въ груди, какъ будто на ней лежитъ большая тяжесть. — *По приему утромъ и вечеромъ въ теченіи 4 дней.*

*Stannum* часто оказываетъ большую услугу въ запущенныхъ или затянувшихся случаяхъ, характеризующихся легкимъ, но чрезмѣрнымъ отхаркиваніемъ слизи. — *По 1 приему черезъ 6 часовъ.*

*China* можно дать послѣ *Stannum*, если отхаркиваніе уменьшилось, или если приступы кашля вызываются хрипѣніемъ подъ грудиною, какъ бы отъ скопленія тамъ слизи. — *По 1 приему на ночь и утромъ до улучшения или перемѣны.*

*Hyoscyamus* полезенъ противъ мучительнаго, спазмодическаго кашля, который иногда остается послѣ исчезанія острыхъ симптомовъ гриппа.— По 1 приему черезъ 4—6 часовъ.

*Baptisia*.— Упорный кашель, съ отдѣленіемъ густой слизи; потеря аппетита и продолжительная слабость, охриплость, иногда полная потеря голоса, щекотаніе въ горлѣ, стѣсненіе въ груди, налитое лицо, боли въ глазныхъ яблокахъ, отяжелѣніе членовъ.— По 1 приему черезъ 4 часа.

*Hydrastis*.— Упорный кашель съ отхаркиваніемъ тягучей, густой, желтой и обильной или бѣлой и вязкой слизи: слабость, потеря аппетита, почти постоянное чувство пустоты; или постоянный, грубый, или отрывистый кашель, съ нытьемъ въ членахъ и спинѣ; зудъ и жженіе глазъ; общее кахектическое состояніе. Очень полезно для стариковъ.— По 1 приему черезъ 4—6 часовъ.

См. также средства отъ «Насморка».

*Диета и режимъ*.— Пища должна быть очень легкой и не раздражающей и возможно питательной; въ ней не должно быть ничего, что можетъ усилить воспалительное дѣйствіе. Она должна состоять изъ арорута, саго, мяснаго чая и т. п., особенно въ началѣ заболѣванія. Въ легкихъ случаяхъ можно разрѣшить легкіе пуддинги и бѣлую рыбу. Въ тяжелыхъ же случаяхъ, или при высокой лихорадкѣ, или при ослабленіи и отсутствіи аппетита, достаточно сухарной или ячменной воды, или жидкой каши.

Предосторожности относительно одежды и образа жизни, которыя слѣдуетъ соблюдать во время эпидеміи гриппа, уже описаны въ главѣ о «Насморкѣ».

## Кашель.

*Симптомы*.— Бурное и доступное слуху изгнаніе воздуха изъ легкихъ, съ лихорадкой или безъ нея, вызванное раздраженіемъ; кашель можетъ быть или сухимъ, или сопровождается отхаркиваніемъ мокроты.

Кашель, хотя не опасенъ самъ по себѣ, можетъ стать таковымъ или явиться важнымъ симптомомъ другихъ болѣзней. Какъ предвѣстникъ чахотки, онъ слишкомъ часто пренебрегается. Онъ можетъ быть просто симптомомъ.

*Причины*.— Онъ можетъ происходить отъ раздраженія воздушныхъ путей или легкихъ, отъ болѣзни этихъ органовъ или отъ простуды и другихъ причинъ, или можетъ быть просто сочувственнымъ, или послѣдствіемъ заболѣванія другихъ важныхъ органовъ. Мы разберемъ здѣсь подробно простой слизистый или влажный и сухой кашель.

## Лѣченіе.

### Руководящія показанія.

#### 1) ХАРАКТЕРЪ КАШЛЯ:—

Лающихъ: *Dulcamara*, *Belladonna*.

Катаральный. *Belladonna*, *Ignatia*, *Nux vomica*, *Pulsatilla*, *Chamomilla*, *Eupatorium*: *Tricacianha*, *Mercurius*.

Крупозный: *Hepar*, *Spongia*, *Aconitum*.

Сухой: *Belladonna*, *Hyoscyamus*, *Conium*, *Nux vom.*, *Chamomilla*, *Bryonia*, *Gelsemium*, *Ipecacuanha*, *Calcarea*.

Утомительный: *Nux vomica*.

Отрывистый: *Ignatia*, *Eupatorium*.

Хриплый: *Hepar*, *Spongia*, *Phosphorus*, *Rumex*, *Carbo veg.*

Свободный: *Aconitum*, *Nux vomica*, *Pulsatilla*, *Calcarea*, *Mercurius*.

Нервный: *Belladonna*, *Nux vomica*, *Ignatia*, *Hyoscyamus*, *Bryonia*, *Ipecacuanha*.

Потрясающий: *Dulcamara*, *Ignatia*, *Pulsatilla*, *Ipecacuanha*,

Короткий: *Aconitum*, *Belladonna*, *Ignatia*, *Bryonia*, *Rumex*, *Squilla*.

Спазмодический: *Belladonna*, *Ignatia*, *Conium*, *Nux vomica*, *Chamomilla*, *Pulsatilla*, *Bryonia*, *Gelsemium*, *Ipecacuanha*, *Drosera*.

Удушливый: *Chamomilla*, *Bryonia*, *Ipecacuanha*, *Arsenicum*.

Щекочущий: *Belladonna*, *Hyoscyamus*, *Ignatia*, *Nux vomica*, *Chamomilla*, *Bryonia*, *Gelsemium*, *Ipecacuanha*, *Calcarea*, *Lachesis*.

Бурный: *Aconitum*, *Belladonna*, *Pulsatilla*, *Eupatorium*.

## 2) При кашлѣ, вызванномъ—

Глубокимъ дыханіемъ: *Dulcamara*.

Холодною, сырою погодою: *Dulcamara*.

Холоднымъ вѣтромъ: *Aconitum*, *Bryonia*.

Раздраженіемъ горла: *Belladonna*, *Lachesis*.

Движеніемъ: *Belladonna*, *Nux vom.*, *Bryonia*.

Чтеніемъ: *Nux vomica*.

Ускореніемъ дыханія: *Aconitum*, *Bryonia*, *Ipecacuanha*.

Замедленіемъ дыханія: *Ipecacuanha*, *Phosphorus*.

Чувствомъ ушиба: *Pulsatilla*, *Bryonia*.

Жженіемъ въ дыхательномъ горлѣ и груди: *Gelsemium*.

Поносомъ: *Chamomilla*, *Mercurius*, *Ipecacuanha*.

## 3) При кашлѣ, сопровождаемомъ—

Рвѣзью въ кишкахъ: *Belladonna*.

Сухостью въ горлѣ: *Chamomilla*.

Отхаркиваніемъ мокроты, горькой: *Pulsatilla*, *Chamomilla*.

» » кровянистой: *Aconitum*, *Arnica*, *Bryonia*, *Ipecacuanha*, *China*.

» » обильной: *Dulcamara*, *Pulsatilla*.

» » зеленоватой: *Mercurius*, *Sanguinaria*.

» » зловонной: *Calcarea*, *Baptisia*.

» » соленой: *Pulsatilla*.

» » вязкой: *Kali bichrom.*, *Hydrastis*.

» » сладковатой: *Stannum*, *Phosphorus*.

» » тягучей: *Chamomilla*, *Bryonia*, *Kali bichrom.*, *Hydrastis*.

» » густой: *Belladonna*, *Pulsatilla*, *Hepar*, *Calcarea*.

» » бѣлой: *Belladonna*, *Pulsatilla*, *Bryonia*.

» » желтой: *Pulsatilla*, *Bryonia*, *Calcarea*.

Блѣдностью лица: *Pulsatilla*.

Краснотою лица: *Belladonna*.

Головною болью: *Belladonna*, *Nux vomica*, *Bryonia*, *Mercurius*.

Жаромъ въ груди: *Eupatorium*.



Охрипlostью: *Dulcamara*, *Belladonna*, *Nux vomica*, *Pulsatilla*, *Chamomilla*, *Bryonia*, *Eupatorium*, *Gelseminum*, *Mercurius*, *Rumex*, *Phosphorus*.

Болью въ ключицахъ: *Bryonia*.

» въ затылкѣ: *Belladonna*.

» колющею, въ груди: *Aconitum*, *Belladonna*, *Bryonia*, *Mercurius*.

» подь ребрами: *Nux vom.*, *Bryonia*.

» въ желудкѣ: *Nux vom.*, *Pulsatilla*, *Bryonia*, *Gelseminum*, *Ipecacuanha*.

Хрипѣніемъ слизи: *Dulcamara*, *Pulsatilla*, *Hepar*, *Kali bichrom.*, *Calcarea*.

Грубостью въ горлѣ: *Nux vom.*, *Gelseminum*.

Царапаньемъ въ горлѣ: *Nux vom.*, *Pulsatilla*.

Дрожью: *Pulsatilla*.

Чиханіемъ: *Belladonna*, *Eupatorium*, *Pulsatilla*.

Раздраженіемъ: *Pulsatilla*, *Eupatorium*, *Gelseminum*.

Чувствомъ задушенія: *Pulsatilla*, *Ipecacuanha*.

Непроизвольнымъ мочеиспусканіемъ: *Pulsatilla*, *Causticum*, *Veratrum album*, *Sulfur*.

Рвотою: *Ipecacuanha*, *Sepia*, *Lycopodium*.

Сопѣніемъ: *Dulcamara*, *Pulsatilla*, *Ipecacuanha*, *Chamomilla*.

#### 4) При кашлѣ, причиненномъ—

Холодомъ: *Dulcamara*, *Bryonia*.

Холоднымъ воздухомъ: *Bryonia*, *Aconitum*.

Сыростью: *Dulcamara*, *Mercurius*.

Восточнымъ вѣтромъ: *Bryonia*, *Aconitum*.

Морозною погодою: *Aconitum*, *Bryonia*.

Глубокими вдохами: *Dulcamara*.

Раздраженіемъ въ горлѣ: *Belladonna*, *Mercurius*, *Bryonia*.

Движеніемъ: *Belladonna*, *Bryonia*, *Nux vomica*.

Чтеніемъ вслухъ: *Belladonna*, *Nux vom.*

#### 5) Если кашель хуже—

Днемъ и ночью: *Ignatia*, *Chamomilla*.

Вечеромъ: *Pulsatilla*, *Chamomilla*, *Eupatorium*, *Calcarea*.

Отъ питья жидкостей: *Bryonia*.

Послѣ обѣда: *Nux vom.*, *Pulsatilla*, *Ignatia*, *Belladonna*.

Утромъ: *Pulsatilla*, *Ignatia*, *Nux vomica*, *Chamomilla*.

Ночью: *Dulcamara*, *Belladonna*, *Hyoscyamus*, *Conium*, *Calcarea*.

#### 6) Если кашель господствуетъ въ—

Сырую погоду: *Dulcamara*, *Mercurius*.

Морозъ: *Aconitum*, *Bryonia*.

Оттепель: *Dulcamara*, *Gelseminum*.

Весною: *Bryonia*.

Зимою: *Bryonia*, *Aconitum*, *Belladonna*, *Mercurius*.

#### 7) По возрасту—

У дѣтей: *Ipecacuanha*, *Chamomilla*, *Pulsatilla*, *Belladonna*.

У стариковъ: *Hydrastis*, *Baptisia*, *Arsenicum*, *Ipecacuanha*, *Kali bichrom.*, *Hepar*, *Hyoscyamus*.

## 8) У чахоточныхъ—

*Stannum, Phosphorus, Drosera, Rumex, Sanguinaria, Hyoscyamus, Conium, Ipecacuanha.*

## Детальное лѣченіе.

*Aconitum* показуется при бурномъ короткомъ кашлѣ, съ быстрымъ твердымъ пульсомъ и лихорадочнымъ жаромъ; покалываніе въ груди при кашлѣ или при вдохѣ.—*По 1 приему черезъ 2—3 часа, пока пульсъ и кожа не стануть менее лихорадочными.*

*Dulcamara.*—Влажный или свободный кашель, съ обильнымъ отдѣленіемъ мокроты послѣ вліянія холодной, сырой атмосферы; или кашель съ хрипотою и обильнымъ скопленіемъ слизи въ развѣтвленіяхъ дыхательнаго горла, иногда сопровождающійся отхаркиваніемъ по ночамъ свѣтлой крови; лающий, потрясающій кашель, усиливающійся или появляющійся при глубокомъ вздохѣ.—*По 1 приему черезъ 2—3 часа.*

*Belladonna.*—Короткій, сухой, лающий, спазмодическій, катаральный или нервный кашель ночью, въ постели, а также во снѣ, возобновляющійся при малѣйшемъ движеніи; сухой кашель днемъ и ночью съ раздраженіемъ или щекотаніемъ въ глубинѣ горла, какъ будто въ дыхательномъ горлѣ сидитъ постороннее тѣло, или какъ будто больной надыхался пыли; спазмодическій кашель, почти не дающій дышать. Пользна также при кашлѣ съ хрипѣніемъ мокроты въ груди, покалываніемъ спереди или съ боковъ груди и отхаркиваніемъ густой, бѣлой слизи, особенно послѣ обѣда; стрѣляющая боль въ животѣ; охрипость, краснота лица, головная боль, чиханіе послѣ кашля и боль въ затылкѣ.—*По 1 приему черезъ 3 часа.*

*Hyoscyamus* часто пригоденъ, если *Belladonna* доставила облегченіе только отчасти, особенно противъ сухаго, щекочущаго, ночнаго кашля.—*По 1 приему на ночь и черезъ 2—3 часа, если нужно.*

*Ignatia.*—Потресающій, спазмодическій кашель, или короткій, отрывистый кашель, какъ будто въ горло попала пыль или пушинка, усиливающійся по мѣрѣ продолжительности приступа кашля; сухой щекочущій кашель съ насморкомъ днемъ и ночью; далѣе, когда кашель усиливается послѣ ѣды или при лежаніи ночью или утромъ при вставаніи съ постели, и если больной кроткаго и спокойнаго характера или попеременно то веселъ, то грустенъ.—*По 1 приему 3 раза въ день.*

*Conium maculatum* нерѣдко оказываетъ большую услугу противъ сухаго, спазмодическаго кашля, ухудшающагося ночью.—*По 1 приему черезъ 2—3 часа.*

*Nux vomica.*—Пригодна въ случаяхъ катаррального или нервного характера; особенно дѣйствительна, если есть сухой, хриплый, утомительный и отчасти спазмодическій кашель по утрамъ. Кашель вызывается обыкновенно неприятнымъ щекотаніемъ или царапаньемъ, съ садненіемъ въ горлѣ, иногда съ хрипотою и царапаньемъ въ груди, чаще съ жестокой головной болью, или болью какъ бы отъ удара или ушиба подъ ложечкой, подъ ложными ребрами; кашель зачастую усиливается послѣ обѣда или при движеніи, нерѣдко также при чтеніи, и иногда онъ сопровождается рвотою.—*По 1 приему черезъ 3 часа.*

*Pulsatilla.*—Жестокой, потрясающій, катарральный, спазмодическій кашель, хуже къ вечеру и ночью, часто сопровождаемый рвотою; чувство

задушенія, какъ бы отъ стѣрнистыхъ паровъ; усиленіе кашля при лежаніи; кашель сухой въ началѣ, а затѣмъ сопровождаемый обильнымъ отхаркиваніемъ бѣловатой или желтоватой мокроты, иногда соленой или горькой, или отхаркиваніе слизи съ полосками крови, свистъ, или хрипѣніе слизи въ груди; приступы кашля часто сопровождаются болью въ животѣ, какъ бы отъ ушиба или отъ удара, или болѣзненными схватками въ рукахъ, плечахъ или спинѣ, а иногда ощущеніемъ, какъ будто желудокъ вывернулся отъ сильного кашля; непроизвольное мочеиспусканіе при кашлѣ; громкій кашель съ нытьемъ въ груди, охрипlostью, насморкомъ, вызываемый ощущеніемъ царапанья или садненія въ горлѣ; дрожь.—*По 1 приему черезъ 2—3 часа.*

*Kali bichromicum.*—Трудный, докучливый кашель, съ труднымъ отхаркиваніемъ густой, вязкой, клейкой слизи и стѣсненнымъ дыханіемъ; иногда мокрота бываетъ гнойною, съ примѣсью крови; кашель бронхитическій.—*По 1 приему черезъ 3—4 часа.*

*Chamomilla.*—Сухой кашель, вызываемый постояннымъ щекотаніемъ или раздраженіемъ въ верхней части дыхательнаго горла и груди, усиливающимся отъ разговора; мучительнѣе всего онъ ночью, но также и днемъ, особенно утромъ и къ вечеру; скопленіе тягучей слизи въ горлѣ; свистѣніе въ груди; кашель во время сна, иногда съ припадками какъ-бы задушенія; кашель со скуднымъ отдѣленіемъ тягучей, горькой мокроты. Пригодна при кашлѣ у дѣтей, съ большимъ или меньшимъ числомъ вышеописанныхъ симптомовъ, или съ охрипlostью, насморкомъ, сухостью въ горлѣ и жаждою; сильная капризность; лихорадка къ вечеру; приступы кашля послѣ плача или послѣ припадка гнѣва.—*По 1 приему черезъ 2—3 часа.*

• *Bryonia.*—Катарральный кашель зимою или весною, или при холодныхъ восточныхъ вѣтрахъ, усиливающимся при переходѣ съ открытаго воздуха въ теплую комнату; сухой кашель, съ охрипlostью или безъ нея, вызываемый раздраженіемъ въ горлѣ, какъ бы отъ пара, съ значительнымъ ускореніемъ дыханія, какъ будто не хватаетъ воздуха; спазмодическій, удушливый кашель послѣ приема пищи или питья, а также послѣ полуночи; кашель съ колотьемъ или стрѣляніемъ въ груди и жестокая головная боль, особенно въ вискахъ; также покальванія подъ ложечкой или въ одномъ боку; или громкій кашель днемъ и ночью, со скуднымъ отдѣленіемъ бѣловатой или желтоватой тягучей мокроты, или съ легкимъ кровохарканіемъ, причѣмъ приступы кашля иногда сопровождаются рвотою и болью, какъ бы отъ ушиба, подъ ключицею; болью и полнотою во лбу, какъ-будто содержимое головы выпираетъ вонъ; также при сухомъ, нервномъ кашлѣ.—*По 1 приему черезъ 2—4 часа.*

*Eupatorium perfoliatum.*—Бурный кашель съ болью въ груди—больной поддерживаетъ грудь руками. Нѣкоторые врачи считаютъ это средство специфическимъ противъ насморка съ кашлемъ. Сильная боль и нытье въ членахъ и въ спинѣ; постоянное скопленіе слизи въ носу; чиханіе; охрипlostь; грубость голоса; лающий кашель по вечерамъ; боль и жаръ въ груди.—*По 1 приему черезъ 2—3 часа.*

*Gelsemium.*—Сухой кашель отъ щекотанія; жженіе въ гортани и груди; боль въ груди при кашлѣ; слабый или грубый голосъ; охрипlostь по временамъ, съ сухостью, щекотаніемъ и царапаньемъ въ горлѣ, съ жженіемъ въ дыхательномъ горлѣ и внизъ до грудины; боль и пара-

панье въ груди при кашлѣ; болѣзненность подъ ложечкой. Особенно полезенъ во время оттепели зимой.—*По 1 приему черезъ 3—4 часа.*

*Ipecacuanha.*—Катарральный, нервный или спазмодическій кашель, особенно ночью, съ болѣзненными ударами въ голову и въ желудокъ, сопровождаемый тошнотою, позывами на рвоту и рвотою; или сухой кашель, происходящій отъ щекотанія въ горлѣ; или жестокій, потрясающій, спазмодическій кашель, со стѣсненіемъ дыханія, доходящимъ почти до удушья. У дѣтей это средство зачастую полезно при угрожающемъ задушеніи отъ скопленія мокроты, или если припадокъ такъ жестокъ, что почти не даетъ возможности дышать, такъ что лицо становится багровымъ, и тѣло совсѣмъ коченѣетъ.—*По 1 приему черезъ 15—20 минутъ или черезъ 1/2—1 часъ, смотря по симптомамъ.*

*Calcareæ.*—Часто оказываетъ услугу при дополнительномъ лѣченіи послѣ того, какъ острые симптомы уступили *Ipecacuanha*. Она особенно показывается, если существуютъ слѣдующіе симптомы: сухой кашель, усиливающийся къ вечеру или ночью и вызываемый щекотаніемъ въ горлѣ или ощущеніемъ, какъ будто въ горлѣ засѣла пушинка; или громкій кашель, съ хрипѣніемъ слизи въ груди и отхаркиваніе зловонной, густой, желтой слизи; тоска.—*По 1 приему на ночь и утромъ.*

*Mercurius.*—Катарральный кашель, съ охрипlostью или водянистымъ истеченіемъ изъ носу, сопровождаемый поносомъ; или сухой кашель, вызываемый раздраженіемъ въ горлѣ или верхней части груди, особенно мучительный къ вечеру и ночью; иногда съ легкими колотьями въ груди при кашлѣ и чиханіи; кашель вызывается или усиливается отъ разговора; кашель у дѣтей съ истеченіемъ изъ носу крови, тотчасъ же свертывающейся; рвота и головная боль; сухой, спазмодическій кашель, съ болью въ головѣ и груди, какъ будто онѣ хотятъ лопнуть; позывы на рвоту послѣ приступовъ кашля и иногда кровохарканье.—*По 1 приему черезъ 2 часа, послѣ припадка кашля, а затѣмъ на ночь и утромъ.*

*Carbo vegetabilis.*—Глухой кашель, вызываемый раздраженіемъ или съ мучительнымъ ощущеніемъ щекотанія въ горлѣ и сопровождаемый жгучею болью и садненіемъ въ груди; катарральный или нервный спазмодическій кашель, часто сопровождаемый позывами на рвоту или рвотою, появляющеюся весь день съ извѣстными промежутками; кашель съ охрипlostью особенно къ вечеру, или утромъ и вечеромъ, усиливающийся при разговорѣ; упорный кашель, съ отхаркиваніемъ зеленоватой слизи или крови, при ощущеніи жженія въ груди (характерное показаніе для этого средства и для *Arsenicum*).—*По 1 приему черезъ 2—3 часа, а затѣмъ на ночь и утромъ.*

*Hepar sulfuris.*—Въ упорныхъ случаяхъ бурнаго, сухаго, хриплаго кашля, иногда съ угрожающимъ задушеніемъ, оканчивающимся слезотеченіемъ. Приступы кашля часто вызываются или усиливаются открываніемъ или охлажденіемъ какой-нибудь части тѣла, вслѣдствіе соскальзыванія простыни, обыкновенно хуже къ ночи; также сухой, глубокой кашель, вызываемый чувствомъ стѣсненія въ груди или разговоромъ, ходьбою и восхожденіемъ на лѣстницу; охрипlostь.—*По 1 приему 3 раза въ день.*

*Arsenicum.*—Требуется противъ кашля со стѣсненіемъ въ груди и скопленіемъ тягучей мокроты въ верхней части дыхательнаго горла и груди; кашель вызывается ощущеніемъ сухости и жженія въ дыхательномъ горлѣ. Сухой кашель, главнымъ образомъ вечеромъ, послѣ

отхода ко сну, часто съ затрудненіемъ дыханія и страхомъ задушенія (удушливый катарръ, катарральное удушье), происходящимъ какъ бы отъ вдыханія сѣрныхъ испареній; сухой кашель, вызванный ѣдою или питьемъ, или восхожденіемъ на лѣстницу; или кашель, который появляется какъ только повѣтъ свѣжимъ воздухомъ; жидкое, ѣдкое истеченіе изъ носу; чиханіе; періодическій сухой кашель—ночной кашель, съ общимъ жгучимъ жаромъ; кашель, съ отдѣленіемъ кровянистой мокроты; катарръ легкихъ у стариковъ, сопровождаемый отдѣленіемъ тягучей слизистой мокроты, отхаркивающейся крайне трудно и вызывающей хрипѣніе въ груди; стѣсненіе дыханія и зачастую симптомы угрожающаго задушенія, или паралича легкихъ.—*По 1 приему черезъ 2 часа.*

*Causticum.*—Оказываетъ услугу при сухомъ, пустомъ кашлѣ, который пробуждаетъ больнаго отъ сна; короткій кашель, вызываемый щекотаніемъ, царапаньемъ или чувствомъ садненія въ горлѣ, или разговоромъ; и насморкъ, сопровождаемый по временамъ жженіемъ или ощущеніемъ боли въ груди и хрипѣніемъ мокроты; боль въ бедрѣ и иногда непроизвольное мочеиспусканіе во время кашля; боль въ груди.—*По 1 приему черезъ 3—4 часа.*

*Drosera* полезна во многихъ случаяхъ хроническаго кашля съ охрипlostью; глубокій, глухой кашель съ болью въ груди и подъ ребрами, облегчающійся при надавливаніи рукою, появляющійся или усиливающійся при смѣхѣ; кашель по вечерамъ и ночью. Утренній кашель съ отхаркиваніемъ горькой и тошнотворной мокроты; сухой, спазмодическій кашель, усиливающійся ночью или къ вечеру, часто сопровождаемый рвотою пищей или кровотеченіемъ изъ носу и изо рта.—*По 1 приему 2—3 раза въ день или послѣ каждого приступа кашля.*

*Lachesis.*—Оказываетъ большую услугу послѣ мучительнаго кашля, вызваннаго сухостью или постояннымъ щекотаніемъ въ дыхательномъ горлѣ или въ груди, болью или щекотаніемъ подъ ложечкой, малѣйшимъ давленіемъ на наружную поверхность горла, разговоромъ, смѣхомъ, чтеніемъ вслухъ и всѣмъ, что можетъ увеличить сухость или раздраженіе въ горлѣ; короткій, сухой, удушливый кашель, какъ будто въ горлѣ застряла крошка и ее невозможно откашлянуть. Кашель при вставаніи изъ лежачаго положенія или пристуны кашля всегда послѣ сна или при отходѣ ко сну; постоянная охрипlostь съ ощущеніемъ, какъ будто что-то застряло въ горлѣ.—*По 1 приему черезъ 2 часа.*

*Sulfur.*—Весьма важенъ въ нѣкоторыхъ упорныхъ случаяхъ и особенно въ сухомъ кашлѣ, который безпокоитъ больнаго какъ днемъ, такъ и ночью; кашель часто появляется послѣ ѣды или при глубокомъ вздохѣ и обыкновенно сопровождается ощущеніемъ спазмодическаго сжатія въ груди, иногда съ склонностью къ рвотѣ или къ непроизвольному мочеиспусканію, или съ болью какъ бы отъ садненія колотья въ груди; головная боль; боли въ груди, животѣ, поясницѣ и бедрахъ; также кашель съ отхаркиваніемъ густой, бѣловатой или желтой мокроты, или зеленовато-желтой, зловонной слизи или гнойной матеріи соленоватаго или сладковатаго вкуса; лихорадочный кашель съ кровохарканіемъ.—*По 1 приему 3—4 раза въ день, или утромъ и вечеромъ.*

*Euphrasia.*—Кашель съ обильнымъ, водянистымъ отдѣленіемъ изъ носу и истеченіемъ ѣдкихъ слезъ; кашель днемъ съ труднымъ отхаркиваніемъ слизи, или кашель по утрамъ, съ обильнымъ отдѣленіемъ мокроты и стѣсненіемъ дыханія.—*По 1 приему 3 раза въ день.*

*Sepia.*—Кашель съ обильнымъ отхаркиваніемъ мокроты солоноватаго вкуса, желтаго или зеленоватаго цвѣта; также сухой, спазмодическій кашель, особенно ночью или при отходѣ ко сну; у дѣтей съ плачемъ, съ приступами задушенія, тошнотою, позывами на рвоту и желчною рвотою. Особенно пригодна для золотушныхъ, цынготныхъ особъ; хроническій кашель съ мокротою густою, желтоватою, зеленоватою или гноевидною, съ гнилымъ вкусомъ.—*По 1 приему на ночь и утромъ.*

*Stannum.*—Кашель, съ обильнымъ отхаркиваніемъ зеленовато-желтой мокроты, сладковатаго или солоноватаго вкуса, сопровождаемый сильной слабостью и потливостью; боль въ груди, какъ будто отъ ссадины внутри; ощущеніе слабости или пустоты въ груди, особенно послѣ разговора или отхаркиванія; или сухой, потрясающій кашель, хуже ночью или къ утру, вызванный или усиливающийся при разговорѣ и смѣхѣ и иногда сопровождаемый рвотою пищею.—*По 1 приему на ночь и утромъ.*

*Sanguinaria.*—Сухой кашель, съ болью и колотьемъ въ правой сторонѣ груди; боль подъ грудиной; затрудненіе дыханія; сердцебиеніе; или кашель съ грязнаго цвѣта вонючей, или съ желтой и густой мокротой.—*По 1 приему черезъ 4 часа.*

*Lycopodium.*—Упорный кашель, хуже ночью, съ отхаркиваніемъ тягучей мокроты и иногда со рвотою; блѣдность лица, истощеніе, боль и стѣсненіе въ груди; скопленіе газовъ и дурное расположеніе духа.—*По 1 приему утромъ и вечеромъ.*

*China.*—Кашель, какъ будто вызванный сѣрнистыми парами; свисты и хрипы въ горлѣ отъ слизи; трудное отхаркиваніе прозрачной, тягучей мокроты, иногда съ полосками крови; боли въ плечахъ или колотье въ груди и дыхательномъ горлѣ; кашель иногда со рвотою желчью; также послѣ кровохарканія.—*По 1 приему черезъ 3 часа.*

*Phosphorus.*—Сухой кашель, вызванный щекотаніемъ въ горлѣ или въ груди или смѣхомъ, разговоромъ или питьемъ, холоднымъ воздухомъ и сопровождаемый покалываніемъ въ дыхательномъ горлѣ; охриплость или боль въ груди какъ бы отъ ссадинъ; кашель съ охриплостью, лихорадкой и угнетеннымъ состояніемъ духа, иногда съ предчувствіемъ смерти; сухой кашель съ отхаркиваніемъ вязкой или кровавой мокроты, со стѣсненіемъ дыханія и багровою окраскою губъ и лица.—*По 1 приему черезъ 4—6 часовъ.*

*Rumex.*—Щекочущій, раздражающій хроническій кашель со скудной, тягучей мокротой и постоянною болью внутри горла. Онъ слѣдуетъ за *Phosphorus* съ хорошими результатами и можетъ иногда замѣнять его.—*По 1 приему черезъ 4 часа.*

*Arnica.*—Кашель съ кровотеченіемъ изъ носу или изо рта; головная боль; колотье въ груди; ревматическія боли въ поясницѣ и конечностяхъ, и болѣзненность или боль какъ бы отъ ушиба въ груди и животѣ.—*По 1 приему черезъ 3 часа.*

*Squilla.*—Короткій, сухой кашель при полномъ вздохѣ или хроническій кашель, или насморкъ съ обильнымъ отдѣленіемъ бѣловатой, тягучей мокроты, отхаркиваемой то легко, то съ трудомъ.—*По 1 приему черезъ 4—6 часовъ.*

*Spongia.*—При воспаленіи слизистой оболочки воздушныхъ путей это средство оказываетъ часто важныя услуги и одинаково полезно при хроническомъ, или сухомъ, хрипломъ, металлическомъ кашлѣ; кашель со слизисто-гноевой мокротой, истощеніемъ, краснотой и обезображиваніемъ

концевъ ручныхъ пальцевъ и заворотомъ ногтей и изнурительной лихорадкой, особенно ночью.—*По 1 приему черезъ 3—4 часа.*

*Hydrastis, Baptisia.*—См. о «Гриппѣ».

#### Осложненные случаи.

Осложненія болѣзней, съ которыми находится въ связи кашель или во время которыхъ онъ является болѣе или менѣе важнымъ симптомомъ, очень разнообразны, и поэтому на долю врача выпадаетъ опредѣлить характеръ осложненія и лѣчить его по указаніямъ этого отдѣла и того, въ которомъ разбирается отдѣльная болѣзнь или состояніе, съ которымъ связанъ кашель.

Поэтому, желудочный кашель, стоящій въ связи съ беременностью, или желудочный кашель вообще, можно лѣчить по указаніямъ въ главѣ о «Разстройствѣ пищеваренія».

Кашель въ періодѣ прорѣзыванія зубовъ можно лѣчить согласно съ главой о «Прорѣзываніи зубовъ». Кашель вслѣдствіе глистовъ слѣдуетъ лѣчить соответственнымъ образомъ, обращая должное вниманіе на пищеварительные симптомы.

#### Нервный кашель.

Упорный нервный кашель, встрѣчающійся у легко-возбудимыхъ, нервныхъ, истеричныхъ особъ, обыкновенно сухой или сопровождаемый скуднымъ и труднымъ отдѣленіемъ мокроты, часто облегчается перемѣною воздуха и обстановки или развлеченіемъ и тѣлесными упражненіями, если лѣкарственные мѣры не привели къ постоянному излѣченію.

#### Добавочное лѣченіе.

Чтобы увлажнить горло или ротъ въ случаяхъ сухого, раздражающаго кашля, можно брать леденецъ или гуммиарабикъ.

*Діета и режимъ.* — Если кашель сопровождается какими нибудь воспалительными симптомами или признаками расстройства пищеваренія, то очевидно, что діету должно строго регулировать согласно съ указаніями, данными въ различныхъ главахъ о лихорадочныхъ или воспалительныхъ заболѣваніяхъ, и ее слѣдуетъ усиливать, смотря по большей или меньшей степени развитія воспаленія. Въ большинствѣ случаевъ простаго кашля діета должна быть питательной, но очень простой, удобоваримой и неприправленной. Ранніе часы и избѣганіе всѣхъ причинъ весьма существенны для излѣченія. Промоканіе и холодъ, конечно, вредны. Нѣкоторые насморки усиливаются или причиняются холодомъ, сухостью атмосферы и особенно восточными вѣтрами, и подобное вліяніе такихъ атмосферическихъ состояній безусловно вредно. Съ другой стороны, величайшей ошибкой является изнѣживаніе и заключеніе больного въ тѣсныя помѣщенія, безъ доступа свѣжаго воздуха. Свободный доступъ воздуха безусловно необходимъ; употребленіе холодной воды для питья и для обмываній съ послѣдующимъ энергичнымъ растираніемъ груди и желудка обыкновенно приносятъ пользу.

#### Коклюшъ.

Эта болѣзнь свойственна почти исключительно дѣтскому возрасту, и очень мало дѣтей избѣгаетъ ея; она появляется обыкновенно, какъ

эпидемическая болѣзнь, заразительная чрезъ соприкосновеніе съ больными ею; она рѣдко бываетъ 2 раза у одного и того же лица.

Во многихъ случаяхъ болѣзнь протекаетъ легко, но въ большинствѣ случаевъ она оказывается мучительной, а иногда и смертельной.

Гомеопатически назначая специфическія средства противъ данной болѣзни, мы можемъ иногда прервать воспаленіе съ самымъ его началомъ, умѣрить мучительные побочные симптомы и почти навѣрное сократить продолжительность болѣзни, не давая ей оставить по себѣ тѣ дурныя послѣдствія, какъ-то: слабость, истощеніе и слабость легкихъ, которыя заставляютъ больного продѣлывать медленный и долгій періодъ выздоровленія.

*Симптомы.* — Приступы бурнаго судорожнаго выдыханія, быстро слѣдующіе одинъ за другимъ, прерываемые длиннымъ, свистящимъ выдыханіемъ и, у иныхъ больныхъ, громкимъ, пронзительнымъ хрипомъ, за которымъ слѣдуетъ отхаркиваніе слизи или приступъ рвоты, послѣ котораго припадокъ на время прекращается. Если данный случай тяжелъ, лицо отекаетъ и становится багровымъ, появляется кровотеченіе изъ носа и изо рта; остановка дыханія и почти задушеніе, какъ будто отъ спазма легкихъ, продолжающагося 1—2 секунды. Приступы повторяются каждые 3—4 часа, а въ тяжелыхъ случаяхъ и чаще; малѣйшее возбужденіе вызываетъ ихъ; они чаще повторяются ночью. Во время промежутковъ дыханіе можетъ быть свободнымъ и больной во всѣхъ отношеніяхъ здоровымъ, хотя слабымъ.

Болѣзнь эта обыкновенно распадается на три періода; разница между вторымъ и третьимъ періодами бываетъ зачастую не рѣзко выражена.

Первый или лихорадочный періодъ начинается симптомами обыкновеннаго насморка съ легкой лихорадкой, постепенно усиливающейся; дыханіе становится болѣе труднымъ и сопровождается раздражительнымъ кашлемъ и болями въ груди.

Во второмъ или судорожномъ періодѣ (гиперемическій и нервный) лихорадочная дѣятельность исчезаетъ, и появляются характерный кашель и др. симптомы заболѣванія. Въ этомъ періодѣ могутъ появиться пораженія легкихъ или мозга.

Въ третьемъ или нервномъ періодѣ промежутки между пароксизмами дольше, но слабость больше, вслѣдствіе продолжительности кашля; нервное истощеніе можетъ сдѣлаться очень сильнымъ, или можетъ появиться дѣтская послабляющая лихорадка.

#### Осложненія коклюша.

1. *Осложненіе бронхитомъ и воспаленіе легкихъ.*—На это можетъ указывать въ первомъ періодѣ безпрестанный кашель съ болѣзненнымъ и затрудненнымъ дыханіемъ и высокой лихорадкой. Во второмъ періодѣ лихорадка возвращается и продолжается во время промежутковъ между пароксизмами и сопровождается учащеніемъ и затрудненіемъ дыханія. Выдающіеся симптомы, указывающіе на осложненіе этихъ заболѣваній, суть необычная лихорадка со скорымъ, учащеннымъ, затрудненнымъ дыханіемъ. Отхаркиваніе мокроты также болѣе мучительно, мокрота менѣе обильна и имѣетъ видъ гноя. Въ тяжелыхъ случаяхъ кашель можетъ вполне утратить свой спазмодическій характеръ и походить на кашель при бронхитѣ или воспаленіи легкихъ.



2. *Осложненіе дѣтскою послабляющею лихорадкой.*—Можетъ появиться разстройство кишечника, выражающееся ненормальными испражнениями, потерю аппетита и обложеннымъ языкомъ. Если эти симптомы продолжаются нѣкоторое время, то можетъ появиться дѣтская послабляющая лихорадка, иногда начинающаяся ознобомъ, но обыкновенно появляющаяся постепенно. Пароксизмы кашля чаще и дыханіе быстрее, учащенное и неровное. Лихорадка даетъ замѣтныя послабленія по утрамъ и повышенія къ вечеру.

3. *Осложненіе гипереміей мозга, судорогами, головою водянкою или отекомъ мозга.*—Эти осложнения встрѣчаются главнымъ образомъ въ дѣтскомъ возрастѣ, въ періодѣ перваго прорѣзыванія зубовъ, но ихъ обыкновенно можно предвидѣть прежде чѣмъ они разовьются вполне. Мы можемъ ожидать ихъ появленія, если кашель очень силенъ, и лицо значительное время остается багровымъ. Первыми симптомами можетъ быть сонливость и тяжесть послѣ пароксизмовъ или спазмодическія подергиванія лица или конечностей; или первыми указаніями на пораженіе мозга могутъ явиться сильная сонливость или судороги. Эти осложнения въ высшей степени опасны во всякомъ возрастѣ, но особенно у малютокъ во время прорѣзыванія зубовъ,

## Лѣченіе.

### Руководящія показанія.

Лихорадочное состояніе: *Aconitum*.

Кашель свободный: *Pulsatilla*, *Ipecacuanha*, *Hepar*.

- » сухой и мучительный: *Belladonna*, *Mercurius*, *Nux vomica*.
- » съ хрипелостью: *Pulsatilla*, *Chamomilla*.
- » съ обильною мокротою: *Pulsatilla*, *Dulcamara*.
- » со рвотою: *Pulsatilla*, *Drosera*, *Ipecacuanha*, *Cuprum*, *Ferrum*.
- » съ кровотеченіемъ изъ носу: *Nux vomica*, *Arnica*, *Drosera*.
- » съ припадками удушья: *Ipecacuanha*, *Nux vom.*, *Corallia*.
- » съ воспаленіемъ легкихъ: *Phosphorus*, *Chelidonium*, *Antim. tartar.*, *Bryonia*.

Первый или лихорадочный періодъ.

### Детальное лѣченіе.

Въ начальномъ лихорадочномъ, раздражительномъ или катаральномъ періодѣ коклюша самыми пригодными будутъ лѣкарства противъ обыкновеннаго кашля, выбранныя согласно съ показаніями. Тщательнымъ выборомъ этихъ средствъ часто можно оборвать болѣзнь въ ея первомъ періодѣ. Нижеслѣдующія особенно пригодны.

*Aconitum* противъ начальной лихорадки. Какъ скоро лихорадочные симптомы ослабли, слѣдуетъ выбрать другое лѣкарство. *Aconitum* можетъ понадобиться, какъ промежуточное средство, когда есть на лицо замѣтные лихорадочные или воспалительные симптомы. — По 1 приему черезъ 2—3 часа.

*Dulcamara*. — Когда заболѣваніе вызвано вліяніемъ холодной, сы-

рой атмосферы; кашель свободный съ обильнымъ и легкимъ отдѣленіемъ мокроты. — *По 1 приему черезъ 3—4 часа.*

*Pulsatilla.* — Кашель свободный со слезотеченіемъ, слабостью глазъ, чиханіемъ, густымъ безцвѣтнымъ отдѣленіемъ изъ носу; легкая охриплость и позывы на рвоту послѣ кашля; по временамъ поносъ, особенно ночью. — *По 1 приему черезъ 3—4 часа.*

*Mercurius.* — Охриплость, водянистое отдѣленіе изъ носу, съ садненіемъ ноздрей; сухой утомительный кашель, обыкновенно появляющійся въ двухъ, другъ за другомъ слѣдующихъ приступахъ. — *По 1 приему немедленно послѣ каждаго приступа кашля, но не чаще, какъ черезъ часъ, до улучшенія или перемѣны.*

*Belladonna.* — Самое важное средство, когда есть сухой, пустой или грубый и лающій кашель, значительно усиливающійся ночью. Это лѣкарство также весьма пригодно при раздражительномъ горлѣ, которое является нерѣдкимъ спутникомъ. — *По 1 приему черезъ 4 часа.*

*Hepar sulfuris* очень полезенъ противъ кашля, ухудшающагося ночью, но болѣе свободнаго, чѣмъ тотъ, при которомъ показуется *Belladonna.* — *По 1 приему черезъ 4—6 часовъ.*

*Chamomilla.* — Сухой, хриплый кашель, или кашель съ труднымъ отхаркиваніемъ тягучей слизи, сопровождаемымъ чувствомъ садненія въ томъ мѣстѣ, откуда кажется отдѣлившеюся слизь. Приступы кашля вызываются почти безпрестаннымъ раздраженіемъ въ дыхательномъ горлѣ и въ верхней части груди. — *По 1 приему черезъ 4—6 часовъ.*

*Nux vomica.* — Сухой, утомительный кашель, сопровождаемый рвотою, появляющійся обыкновенно между полночью и утромъ; приступы такъ продолжительны и бурны, что вызываютъ опасность задушенія съ посинѣніемъ лица и иногда съ кровотеченіемъ изъ носу и рта. — *По 1 приему черезъ 3 часа.*

*Arnica* слѣдуетъ употреблять предпочтительно передъ *Nux vomica* если кровотеченіе изъ носа и рта обильно или составляетъ выдающійся симптомъ. — *По 1 приему черезъ 3 часа, до ослабленія симптомовъ.*

*Ipecacuanha*, подобно *Nux vomica*, имѣетъ большую цѣну, когда кашель сопровождается опасностью задушенія, и каждый вздохъ, повидимому, возбуждаетъ новый пароксизмъ. Далѣе она показуется, если приступы кашля сопровождаются спазмодическимъ оцпенѣніемъ тѣла и посинѣніемъ лица, сильною тоскою и скопленіемъ слизи въ груди. — *По 1 приему черезъ 3 часа.*

*Chebidonium.* — Пароксизмы кашля не очень часты, съ удушливымъ спазмомъ, хуже въ комнатѣ, чѣмъ на открытомъ воздухѣ; также противъ тупой, тяжелой, глубокой боли во всей правой сторонѣ груди, особенно подъ мышкой и на лопаткѣ той же стороны; затрудненное дыханіе; частый пульсъ; сонливость между припадками кашля. — *По 1 приему черезъ 2—3 часа.*

*Bryonia.* — Отхаркиваніе вязкой или тягучей мокроты кирпичнаго цвѣта; стѣсненіе и острыя стрѣляющія боли въ груди; или ревматическія боли, стрѣльба, рѣзь и колотье въ груди и конечностяхъ, усиливающіяся при движеніи; грязный, сухой языкъ, запоръ и другіе признаки разстройства желудка. — *По 1 приему черезъ 2—3 часа.*

*Phosphorus.* — Сильная лихорадка, съ твердымъ полнымъ пульсомъ и кровавистою мокротою. Онъ также необходимъ болѣе или менѣе во всѣхъ случаяхъ, встрѣчающихся у чахоточныхъ особъ. — *По 1 приему черезъ 2—3 часа.*

*Antimonium tartaricum* оказываетъ часто услугу, когда стѣсненіе въ груди и тоска все увеличивается, и пульсъ становится малымъ, слабымъ и неправильнымъ; или когда затрудненіе дыханія, тоска и другіе побочные симптомы всегда облегчаются на время послѣ отхаркиванія мокроты.—*По 1 приѣму черезъ 2—3 часа.*

*Bryonia, Phosphorus.*—То или другое изъ этихъ лѣкарствъ можетъ потребоваться, если коклюшъ угрожаетъ осложниться воспаленіемъ легкихъ или покрывающей ихъ оболочки (плевры).—*По 1 приѣму выбраннаго средства черезъ 2—3 часа.*

Второй или судорожный періодъ.

### Детальное лѣченіе.

*Drosera.*—Главное средство, если организмъ не ослабленъ наследственной слабостью или другими причинами. Она значительно сокращаетъ этотъ мучительный періодъ болѣзни. Показаніемъ къ ней служатъ бурные приступы, быстро слѣдующіе одинъ за другимъ, или угрожающее задушеніе, сопровождаемое характернымъ «всхлипываніемъ» во время вдоха, и иногда лихорадка; послѣ каждого приступа — рвота пищею или вязкою слизью; облегченіе при движеніи; если есть лихорадка, то это правильные приступы озноба и жара; жажда послѣ озноба; теплый потъ, иногда ночью.—*По 1 приѣму послѣ каждого жестокаго приступа кашля, съ какимъ нибудь лѣкарствомъ въ видѣ пульверизаціи.*

*Veratrum album.*—Когда ребенокъ обезсиленъ и исхудалъ; или когда онъ страдаетъ отъ холоднаго пота, особенно на лбу, съ сильнѣйшею жаждою, произвольнымъ мочеиспусканіемъ и рвотою; боль въ груди и по направленію къ паху; слабая лихорадка, съ малымъ, слабымъ и ускореннымъ пульсомъ; сильная жажда; неохота къ разговору.—*По 1 приѣму послѣ каждого жестокаго приступа кашля или черезъ полчаса, въ очень острыхъ случаяхъ, до 4 разъ; затѣмъ промежутки между приѣмами могутъ быть увеличены.*

*Carbo vegetabilis.*—Часто полезенъ послѣ предъидущаго употребленія *Veratrum* или *Drosera*, когда, несмотря на уменьшеніе кашля, все еще остается склонность къ рвотѣ.—*По 1 приѣму послѣ каждого приступа кашля.*

*Conium.*—Когда кашель и рвота мучительнѣе ночью, и *Veratrum* не въ силахъ побороть эти симптомы. *Conium* показуется также, если пароксизмы появляются особенно ночью и съ большою силою, сопровождааясь обыкновенно рвотою слизью, или содержимымъ желудка.—*По 1 приѣму послѣ каждого приступа кашля.*

*Suprum aceticum.*—Чрезвычайно полезенъ въ первомъ періодѣ, особенно когда судороги съ потерей сознанія случаются послѣ пароксизма; также когда послѣ пароксизма бываетъ рвота; хрипѣніе слизи въ груди и постоянный свистъ. Въ большинствѣ случаевъ, послѣ употребленія этого средства замѣчается значительное улучшеніе; иногда его достаточно, чтобы оборвать болѣзнь, а въ другихъ случаяхъ, оно такъ измѣняетъ ее, что другія средства, которыя передъ тѣмъ оказывались безуспѣшными, начинаютъ прекрасно дѣйствовать.—*По 1 приѣму черезъ 1/2 часа или послѣ каждого приступа кашля.*

*Sina* также полезна, если есть судороги или тетаническое окоченіе всего тѣла во время или тотчасъ послѣ приступа кашля, особенно

у дѣтей, страдающихъ глистами.— По 1 приему вскорѣ послѣ каждаго приступа рвоты.

*Ferrum metallicum.*—Полезно для промежуточнаго назначенія, если есть рвота или кашель всегда вскорѣ послѣ ѣды.— По 1 приему послѣ каждой рвоты.

### Третій или нервный періодъ.

#### Детальное лѣченіе.

Пригодны уже перечисленные выше лѣкарства, смотря по показаніямъ. По ослабленіи всѣхъ болѣе серьезныхъ симптомовъ, полезны для удаленія могущаго оставаться еще кашля средства, рекомендованныя при первомъ періодѣ. Перемѣна воздуха также дѣйствуетъ благотворно.

*Corallia rubra* и *Ipecacuanha*.—Въ высокихъ степеняхъ разведенія, если давать ихъ согласно съ указаніемъ Теста, приемъ одного лѣкарства послѣ приступа кашля, затѣмъ приемъ другаго послѣ слѣдующаго приступа, и такъ далѣе, оказались въ высшей степени успѣшными. *Chelidonium* обыкновенно облегчаетъ осложненія со стороны груди въ любомъ періодѣ.

#### Упорные и неизлѣчимые случаи.

*Sulfur, Sepia.*—Одно или оба, отдѣльно или послѣдовательно, оказываютъ услугу при упорныхъ и запущенныхъ случаяхъ у больныхъ нѣжнаго сложенія. Специальныя показанія см. «Характеристику дѣйствія».— По 1 приему выбраннаго лѣкарства утромъ, натощакъ, въ теченіе 10 дней или до появленія новыхъ симптомовъ, перемѣны или улучшенія; затѣмъ выждать 4 дня и возобновить лѣченіе, если нужно.

*Діета.*—Діета должна быть легкой и удобоваримой; она должна состоять изъ хлѣбнаго и другихъ легкихъ нуддинговъ, если только лихорадка не высока, а въ противномъ случаѣ слѣдуетъ давать овсянку и ячменную воду. Когда болѣе серьезные симптомы ослабѣли или въ легкихъ случаяхъ, можно давать цыплятъ, куриный бульонъ и мясной чай и т. д., увеличивая постепенно количество питательнаго матеріала по мѣрѣ ослабленія болѣзни. Питье должно состоять изъ сахарной или ячменной воды. Если существуетъ слабость груди или склонность къ воспаленію легкихъ, то больныхъ коклюшемъ слѣдуетъ во время холодныхъ вѣтровъ строго держать дома, иногда даже въ одной комнатѣ. Большую услугу оказываютъ растиранія позвоночника и груди, на ночь и утромъ, оподельдокомъ съ лѣкарствомъ, принимаемымъ внутрь. Перемѣна воздуха иногда бываетъ абсолютно необходима; если можно, слѣдуетъ жить въ высокой и сухой мѣстности вблизи моря.

#### Крупъ.

Эта извѣстная болѣзнь требуетъ, для предупрежденія опасности, скорѣйшаго лѣченія. Какъ только мы увѣрились въ характеръ заболѣванія, слѣдуетъ немедленно прибѣгнуть къ средству, наиболее ясно показуемому симптомами, чтобы не терять ни минуты; если ее не прервать, она иногда оканчивается смертельно въ 24 часа; хотя, въ

большинствѣ случаевъ, если болѣзнь кончается смертью, то это бываетъ на 4—5 день.

Крупъ состоитъ въ своеобразномъ воспаленіи слизистой оболочки дыхательнаго горла, причиняющемъ выдѣленіе густаго тягучаго вещества, обыкновенно молочнаго цвѣта, консистенціи варенаго яичнаго бѣлка; этотъ выпотъ (экссудатъ) пристаётъ къ внутренней поверхности дыхательнаго горла и принимаетъ форму частей, которыя онъ покрываетъ; когда эта такъ называемая ложная перепонка уже сформировалась, данный случай становится въ высшей степени опаснымъ. Крупъ появляется часто внезапно, безо всякихъ предвѣстниковъ, такъ что дѣти вдругъ просыпаются съ признаками крупа.

Крупъ поражаетъ обыкновенно ранній дѣтскій возрастъ. Онъ очень рѣдко поражаетъ взрослыхъ и зачастую осложняется другими заболеваниями легкихъ и дыхательнаго горла.

*Предрасполагающія причины.*—Крупъ происходитъ отъ наследственнаго конституціональнаго порока, ибо нѣкоторыя семейства отличаются особенною склонностью къ нему и особенно нѣкоторые члены этихъ семействъ, чаще мальчики.

*Вызывающія причины.*—Главными вызывающими причинами является вліяніе холода или сырости, атмосферическихъ колебаній, холодныхъ вѣтровъ или расстройства пищеваренія; отъ слишкомъ питательной или горячительной пищи и отъ слишкомъ большаго количества животной пищи.

*Симптомы.*—Короткое затрудненное и хриплое дыханіе, сопровождаемое яснымъ, громкимъ, свистящимъ, скрипящимъ, грубымъ, хрипящимъ или металлическимъ звукомъ, съ кашлемъ такого же самаго характера; большою закидываетъ голову назадъ, чтобы дышать свободнѣе. Ребенокъ внезапно пробуждается отъ перваго сна. Крупъ можетъ впрочемъ начаться, какъ простой насморкъ, кашлемъ, чиханіемъ, охрипlostью и большею или меньшею степенью лихорадки; въ 1—2 дня кашель перемѣняется, становится пронзительнымъ и скрипящимъ, или глубокимъ хриплымъ, или звучнымъ, со звонкимъ звукомъ во время разговора и дыханія, какъ будто воздухъ проходитъ по металлической трубкѣ; по мѣрѣ того какъ болѣзнь идетъ впередъ, кашель становится болѣе пронзительнымъ и, если онъ продолжителенъ, походить на пѣніе молодаго пѣтуха. Мокроты рѣдко бываютъ много, и выдѣляющаяся мокрота имѣетъ волокнистый видъ или походить на куски перепонки. Послѣ того, какъ появилось воспаленіе, значительная лихорадка и безпокойство продолжаютъ, по временамъ измѣняясь въ силѣ, но никогда не ослабвая вполне; лицо выражаетъ сильную тоску и мѣняется въ цвѣтѣ отъ краснаго до багроваго оттѣнка; пароксизмы сопровождаются обильнымъ и клейкимъ потомъ всего тѣла, больше на головѣ и лицѣ. Когда угрожаетъ опасность, пульсъ дѣлается твердымъ, частымъ и иногда перемежающимся; дыханіе, особенно во время вдыханія, затруднено и слышно на разстояніи; лицо багровое, почти пурпуровое отъ ощущенія удущья; голова закинута назадъ; лицо и лобъ орошены холоднымъ и клейкимъ потомъ. Кашель или совсѣмъ перестаетъ, или принимаетъ глухой, сильный тонъ; голосъ обращается въ шопотъ; глаза имѣютъ тупое, стеклянное выраженіе и расширены; весь организмъ кажется крайне ослабленнымъ. Когда дѣло принимаетъ благопріятный оборотъ, кашель дѣлается свободнѣе, и приступы его уменьшаются въ частотѣ и силѣ; дыханіе становится свободнѣе въ промежуткахъ между приступами ка-

шля; лицо теряет свое выражение тоски; голос дѣлается звучнѣе и безпокойство уменьшается. Если эти признаки улучшенія держатся 24—36 часовъ, то обыкновенно можно считать, что опасность миновала. Тѣмъ не менѣе, отнюдь не слѣдуетъ ослаблять осторожность до тѣхъ поръ, пока не исчезнутъ вполне кашель и охриплость, хотя бы и слабые.

### Лѣчение.

#### Руководящія показанія.

Противъ внезапныхъ приступовъ: *Aconitum*, *Spongia*.

Предшествующій насморкъ и кашель: *Pulsatilla*, *Hepar*.

Спазмодическое, крупозное дыханіе: *Aconitum*, *Gelsemium*, *Spongia*, *Ipecacuanha*, *Cuprum*, *Lobelia*.

Возвратные приступы: *Kali bichrom.*, *Jodium*, *Bromum*.

Хрипѣніе въ груди: *Antimonium tart.*, *Ipecacuanha*.

#### ДЕТАЛЬНОЕ ЛѢЧЕНІЕ ПРИ ВНЕЗАПНОМЪ ЗАБОЛѢВАНІИ.

*Aconitum*.—Короткій, сухой, твердый, металлическій кашель, учащенное и затрудненное дыханіе, съ сильною лихорадкою, жгучимъ жаромъ, жаждою.—*По 1 приему, въ очень дурныхъ случаяхъ, черезъ 5—10—15 минутъ, до ослабленія симптомовъ; въ менѣе опасныхъ случаяхъ черезъ 2 часа. Если попеременно съ какимъ нибудь лѣкарствомъ, то не раньше, какъ черезъ 2 часа по 1 приему, исключая опасныхъ случаевъ, когда приемы должны быть черезъ 1/4 часа.*

*Spongia*.—Въ высшей степени полезна послѣ или попеременно съ *Aconitum*, когда кожа стала влажной, а дыханіе нѣсколько свободнѣе, но еще очень затруднено, громко, съ хрипомъ и свистомъ; больному, повидимому, легче дышется, если онъ закидываетъ голову назадъ, но даже и тогда ему по временамъ угрожаетъ задушеніе; далѣе, когда кашель сухой, хриплый, звонкій, глухой и трескучій. Спонгіи самой по себѣ часто бываетъ достаточно для излѣченія вполне развитога крупа, не сопровождаемаго сильными лихорадочными симптомами, требующими *Aconitum*, или до него, когда нѣтъ хрипѣнія слизи.—*По 1 приему черезъ 1/4—1/2 часа въ очень острыхъ случаяхъ, или только черезъ часъ, если симптомы не такъ мучительны; затѣмъ промежутки должны быть удвоены.*

*Gelsemium*.—Когда, не смотря на употребленіе вышеперечисленныхъ лѣкарствъ, дыханіе все еще учащено и, повидимому, болѣзненно, вдохъ длинный, съ замѣтнымъ крупознымъ звукомъ, или зѣвота и прерывистый выдохъ, внезапный и рѣзкій; голосъ хриплый и слабый. Или ребенокъ задыхается и хватается за горло; кажется, какъ будто онъ вот-вотъ сейчасъ задохнется.—*По 1 приему черезъ 5—10—15 минутъ, затѣмъ черезъ 1—2 часа.*

*Hepar sulfuris*.—Когда болѣе острые симптомы отчасти умѣрены *Аконитомъ*, кожа стала влажной или покрытой обильнымъ потомъ, кашель и дыханіе свободнѣе, но остается еще сухой, грубый, глубокій, пустой кашель, со слабымъ, хриплымъ голосомъ и съ большимъ или меньшимъ затрудненіемъ дыханія; или когда съ самаго начала является характерный для крупа кашель, сопровождаемый постояннымъ хрипѣніемъ слизи; больной безпрестанно, но безуспѣшно, старается об-

легчить себя отхаркиваніемъ, или часто хватается за горло и закидываетъ голову назадъ. Этого средства во многихъ случаяхъ вполне достаточно, чтобы остановить развитие болѣзни, если дать его при первомъ появленіи ея симптомовъ, но если болѣзнь уже развилась, то обыкновенно необходимо бываетъ назначеніе *Aconitum*, *Spongia* и *Hepar sulfuris* попеременно.—*По 1 приему черезъ 1/2 или черезъ 2 часа.*

Очень важно держать *Aconitum* и *Spongia* въ такой формѣ, чтобы ихъ можно было скоро и удобно дать ребенку тотчасъ же, какъ онъ заболѣлъ крупомъ. Поэтому, если кто-нибудь въ семействѣ подверженъ приступамъ крупа, эти лѣкарства всегда слѣдуетъ держать въ спальнѣ, гдѣ ихъ можно достать въ каждую данную минуту.

### При болѣе хроническихъ случаяхъ.

Лѣкарства, перечисленныя въ общемъ отдѣлѣ о «Кашлѣ», нѣсколько примѣнны къ лѣченію хроническаго періода крупа, согласно съ существующими показаніями. Изъ другихъ средствъ могутъ быть рекомендованы особенно слѣдующія:

*Hepar sulfuris*.—Когда кашель жесткій, сухой, хриплый и пустой, сопровождаемый свистомъ; или вообще, когда есть налицо этотъ симптомъ, все равно, ожидаютъ-ли крупа или нѣтъ. — *По 1 приему черезъ 3 часа, до улучшенія или перемѣны.*

*Mercurius*.—Охриплость, водянистое выдѣленіе изъ носу съ садненіемъ ноздрей; сухой, утомительный кашель. — *По 1 приему черезъ 2—3 часа.*

*Belladonna*.—Очень важно, если есть сухой, глухой или грубый, лающий кашель, значительно усиливающийся ночью. Это лѣкарство пригодно также противъ раздражительнаго горла, которое нерѣдко сопутствуетъ крупу.—*По 1 приему черезъ 4 часа.*

*Chamomilla*.—Сухой, хриплый кашель, или кашель съ труднымъ отхаркиваніемъ тягучей мокроты, сопровождаемымъ ощущеніемъ садненія въ томъ мѣстѣ, откуда кажется отдѣлившейся мокрота; почти безпрестанное раздраженіе въ дыхательномъ горлѣ и въ верхней части груди.—*По 1 приему черезъ 4—6 часовъ.*

*Nux vomica*.—Сухой, утомительный кашель, особенно отъ полуночи до утра; запоръ; замѣтное разстройство желудка. — *По 1 приему черезъ 3 часа.*

*Jodium* у дѣтей золотушныхъ или у рыхлыхъ, полнокровныхъ, можно предпочитать другимъ средствамъ, если заболѣваніе принимаетъ въ меньшей степени активный воспалительный характеръ, описанный при *Aconitum*. Когда есть, кромѣ того, значительное лихорадочное состояніе, съ сухою, горячею кожею, благотворно попеременно назначеніе съ *Aconitum*, а когда, при отсутствіи выдающихся воспалительныхъ симптомовъ, употребленіе одного *Jodium* производитъ только частичное или временное улучшение, то *Hepar* слѣдуетъ давать попеременно съ нимъ.—*По 1 приему, если отдѣльно, черезъ 1/2 часа; въ очень тяжелыхъ случаяхъ черезъ 1/4 часа. Если попеременно съ Aconitum или Hepar, то какъ указано при Aconitum. Если, впрочемъ, болѣе опасные симптомы продолжатся усиливаться, и это и предыдущія лѣкарства оказываются неспособными остановить теченіе болѣзни, то сразу прибѣгнуть къ слѣдующему ряду средствъ.*

*Lachesis*.—Въ очень серьезныхъ и упорныхъ случаяхъ, когда есть короткій, сухой кашель, съ хрипотой; сильная чувствительность верхней части дыхательнаго горла къ прикосновенію, малѣйшее давленіе вызываетъ почти припадокъ задушенія; голосъ слабый и глухой, съ носовымъ отдѣнкомъ; обморокъ, тошнота; оконченіе; значительный упадокъ силъ, особенно къ вечеру.—*По 1 приему черезъ 1/4 часа, до улучшения или перемѣны, а затѣмъ черезъ часъ.*

*Phosphorus*.—Иногда требуется вслѣдъ за *Hepar*, когда симптомы не уступаютъ его дѣйствию; также полезенъ вслѣдъ за *Aconitum* и *Spongia*, когда эти лѣкарства доставляютъ только частичное облегченіе. Въ тѣхъ случаяхъ, когда становится необходимымъ назначеніе *Lachesis* и когда послѣ 4-го приема не послѣдовало полного облегченія, слѣдуетъ быстро назначить *Phosphorus*.—*По 1 приему черезъ 1/4 часа.*

*Arsenicum* слѣдуетъ дать полчаса спустя послѣ 3-го приема *Phosphorus*, если послѣдній не вызвалъ скорого облегченія, особенно если больно холождѣтъ и падаетъ истощеннымъ и кажется падающимъ въ обморокъ.—*По 1 приему черезъ 10 минутъ, и если не будетъ положительнаго улучшенія, то обратитесь къ слѣдующему средству:*

*Antimonium tartaricum*.—Особенно если есть сильное стѣсненіе и хрипѣніе слизи въ груди, съ медленнымъ, тяжелымъ, стѣсненнымъ дыханіемъ и частымъ позывомъ на рвоту.—*По 1 приему черезъ 5—10—15—20 минутъ и т. д., прибавляя каждый разъ по 5 минутъ.*

Ослабивъ угрожающіе симптомы приемами послѣдняго лѣкарства, мы можемъ, если болѣзнь не вполне прекращена, снова вернуться къ *Hepar* или *Spongia*, смотря по показаніямъ.

*Kali bichromicum*.—Жесткій, громкій, свистящій кашель почти при каждомъ вздохѣ; дыхательное горло очень болѣзненно; отдѣленіе слизи крайне незначительно; слизь очень густа и тягуча. Это лѣкарство оказываетъ услугу даже послѣ образованія переноски.—*По 1 приему черезъ 1/2—1 часъ.*

*Kali bichromicum* оказывался весьма полезнымъ въ тѣхъ случаяхъ, когда *Jodium* не приносилъ облегченія; рекомендуются также *Jodium* и *Bromum* особенно для очень золотушныхъ дѣтей. Какъ прекрасное общее правило—раннее назначеніе *Aconitum* съ послѣдующимъ назначеніемъ, по мѣрѣ надобности, *Spongia* или *Hepar*, отдѣльно или вмѣстѣ, въ громадномъ большинствѣ случаевъ приводитъ къ благополучному окончанію эту мучительную и часто роковую болѣзнь. Во всѣхъ упорныхъ случаяхъ можно примѣнять лѣкарства, въ видѣ пульверизаціи, одновременно съ внутреннимъ ихъ назначеніемъ.

МЪРЫ ПРОТИВЪ ВОСПРИМЧИВОСТИ КЪ КРУПУ.

*Hepar sulfuris, Phosphorus, Lycoperdium*.—Эти лѣкарства, при долгомъ попеременно или послѣдовательномъ употребленіи, очень важны, какъ искореняющія наследственное предрасположеніе къ крупу и его послѣдствія. См. отдѣлы объ «Искореняющемъ лѣченіи» и о «Воспаленіи дыхательнаго горла», объ «Охриплости» и о «Бронхитѣ».—*По 1 приему Hepar на ночь и утромъ въ теченіи недѣли; затѣмъ выждать 4 дня, послѣ чего дать 6 подобныхъ приемовъ Phosphorus, съ промежутками въ 12 часовъ и опять выждать 4 дня; закончить подобными же приемами Lycoperdium въ теченіи недѣли.*



### Добавочныя мѣры.

Въ высшей степени важно держать больного въ теплѣ во время болѣзни и охранять его отъ малѣйшей простуды. Иногда въ началѣ болѣзни полезно опусканіе рукъ въ горячую воду и постоянное насыщеніе комнаты парами кипящей воды; для этой цѣли можетъ годиться чайникъ съ длиннымъ рыльцемъ, на которое насажена воронка изъ бумаги.

Теплая ванна также оказываетъ услугу, но ребенка слѣдуетъ тотчасъ же уложить въ постель и все время держать комнату теплою.

Употребленіе тепловатого компресса, состоящаго изъ куска полотна, намоченнаго въ тепловатой водѣ и выжатого, затѣмъ обернутаго вокругъ горла, приноситъ пользу въ хроническихъ случаяхъ крупы. Влажную тряпку слѣдуетъ покрыть кускомъ промасленной шелковой матеріи и все обернуть и укрѣпить на надлежащемъ мѣстѣ помощью сухаго бинта. Если нѣтъ подъ рукою промасленной шелковой матеріи, слѣдуетъ употребить болѣе длинный кусокъ мокрой тряпки, чтобы можно было сложить ее въ 2 — 3 раза, а бинтъ можетъ состоять изъ двойнаго слоя фланели или стараго чулка достаточной длины. Компрессъ можно продолжать въ теченіе нѣсколькихъ часовъ, и его слѣдуетъ возобновлять, когда онъ согрѣется или высохнетъ. Спонгіопилинъ и гуттаперчевую матерію можно также употребить для той же самой цѣли.

*Діета и режимъ.* — Пища должна въ большинствѣ случаевъ состоять изъ небольшого количества молока и воды, которое дается время отъ времени въ продолженіе приступа. И даже послѣ того, какъ острые симптомы ослабѣли и больной выздоравливаетъ, слѣдуетъ самымъ тщательнымъ образомъ избѣгать всякой раздражающей или возбуждающей пищи и очень постепенно увеличивать количество каждаго изъ блюдъ. Діету слѣдуетъ, впрочемъ, мало по малу усиливать и дѣлать ее все болѣе и болѣе питательной. Слизистое питье, сухарная вода, молоко съ водой и т. п. слѣдуетъ исключительно употреблять въ теченіе извѣстнаго времени послѣ заболѣванія крупомъ, а не раздражающая діета иногда бываетъ необходима въ теченіе 2 — 3 мѣсяцевъ послѣ болѣзни. Очень важны извѣстныя предосторожности относительно одежды, чтобы предупредить простуду, вліяніе холодныхъ провизительныхъ сухихъ вѣтровъ, равно какъ и сырости. Спокойное стояніе на открытомъ воздухѣ также вредно, какъ и прогулка по мокрой землѣ. Легкій моціонъ на открытомъ воздухѣ въ хорошую погоду и свободное обращеніе воздуха въ комнатахъ во время отсутствія больного, служатъ лучшими средствами для быстраго возстановленія здоровья.

### Воспаленіе гортани или верхней части дыхательнаго горла (Laryngitis).

Это воспаленіе гнѣздится въ слизистой оболочкѣ верхней части дыхательнаго горла или въ соединительной ткани между нею и подлежащими тканями. Болѣзнь имѣетъ большое сходство съ крупомъ, частью котораго она очень часто является; но иногда воспаленіе исключительно ограничивается верхнею частью дыхательнаго горла и бываетъ часто причиною смертельнаго исхода при скарлатинѣ и оспѣ. Оно часто вызывается у дѣтей отъ проглатыванія кипятка. Оно отли-

чается отъ крупа скорѣе постояннымъ отхаркиваніемъ, съ цѣлью про-  
чистить воздушные пути, чѣмъ бурнымъ и произвольнымъ кашлемъ, и  
по характеру мокроты, состоящей изъ густой, тягучей слизи, а не изъ  
свернушагося, въ видѣ перепонокъ, экссудата.

*Симптомы.*—Начало болѣзни иногда походить на обыкновенную  
простуду или имѣетъ обычные признаки воспалительной лихорадки; го-  
лосъ скоро становится хриплымъ и невнятнымъ и, въ горлѣ испыты-  
вается болѣзненное чувство стѣсненія: дыханіе во время вдоха затруд-  
нено и громко; верхняя часть дыхательнаго горла въ высшей степени  
чувствительна къ прикосновенію, такъ что малѣйшее давленіе на него,  
будь это снаружи рукою, или внутри во время акта глотанія, вызы-  
ваетъ самые мучительные спазмы, которые угрожаютъ смертью отъ за-  
душенія. Жаръ кожи силенъ, пульсъ быстрый и твердый, жажда зна-  
чительная, но не можетъ быть удовлетворена, вслѣдствіе страданій, ко-  
торыя причиняетъ попытка пить. При изслѣдованіи горла, оно зачастую  
оказывается краснымъ, воспаленнымъ и опухшимъ; въ нѣкоторыхъ слу-  
чаяхъ захватывается и надгортанникъ, и движенія языка становятся  
трудными и болѣзненными. По мѣрѣ того, какъ болѣзнь усиливается,  
лицо становится опухшимъ, иногда багровымъ, глаза выпячиваются впе-  
редъ, какъ при угрожающемъ задушеніи и жизнь быстро прекращается.

*Результаты.*—Болѣзнь, если не остановить ея, иногда оканчи-  
вается смертельно въ нѣсколько часовъ, или самое большее въ 1—2  
дня. Опасность заключается не только въ воспаленіи слизистой обо-  
лочке дыхательнаго горла, но зависитъ и отъ инфильтраціи подъ нею  
и отъ сильнаго суженія просвѣта гортани, черезъ который проходитъ  
гортань. Какъ первичное заболѣваніе, оно, по счастью, рѣдко. Послѣ  
болѣзни возстановленіе голоса идетъ медленно. Болѣзнь эту можно лѣ-  
чить домашними мѣрами только въ томъ случаѣ, если нельзя достать  
врача.

## Лѣченіе.

### Руководящія показанія.

Лихорадочное состояніе: *Aconitum*, *Hepar*.

Пискливый голосъ: *Aconitum*, *Spongia*.

Покалываніе и чувствительность дыхательнаго горла: *Aconitum*,  
*Spongia*, *Lachesis*, *Apis*.

Постоянный кашель: *Aconitum*, *Lachesis*, *Sanguinaria*, *Rumex*,  
*Kali bichromicum*.

Охриплость и потеря голоса: *Sanguinaria*, *Belladonna*, *Jodium*,  
*Rumex*, *Causticum*.

Спазмъ горла: *Belladonna*, *Gelseminum*, *Ipecacuanha*.

Изъязвленіе: *Argentum nitr.*, *Acidum nitr.*, *Kali bichrom.*

### Детальное лѣченіе.

*Aconitum* слѣдуетъ дать немедленно при горячей, сухой кожѣ и  
измѣненномъ дыханіи и голосѣ, или при признакахъ воспалительной  
лихорадки и продолжать приемы его до ослабленія лихорадки. Его  
можно примѣнять также въ видѣ пульверизаціи горла.— По 1 приему  
черезъ  $\frac{1}{2}$ —1—2 часа, смотря по силѣ симптомовъ.

*Spongia* слѣдуетъ въ большинствѣ случаевъ давать послѣ или попеременно съ *Aconitum*, какъ скоро дыханіе становится пискливымъ, а боль и чувствительность въ верхней части дыхательнаго горла болѣе рѣзко выраженной, съ усиленіемъ охриплости и затрудненія членораздѣльной рѣчи.—*По 1 приему черезъ 1/2—1—2 часа.*

*Hepar sulfuris* слѣдуетъ давать послѣ *Spongia*, когда послѣдняя сдѣлала все свое дѣло; въ этомъ случаѣ, *Hepar* или поможетъ достигнуть полнаго излѣченія, или спасетъ больнаго отъ опасности, давая этимъ больше свободы въ выборѣ средствъ для лѣченія остающихся симптомовъ. *Hepar sulf.* можетъ быть выбранъ послѣ *Aconitum*, предпочтительно передъ *Spongia*, если лихорадка и жгучій жаръ кожи продолжаются, не смотря на предъидущее употребленіе *Aconitum*. — *По 1 приему черезъ 1—2 часа.*

*Lachesis* точно соотвѣтствуетъ симптомамъ этой болѣзни, особенно крайней чувствительности горла и боли и затрудненію при глотаніи; его слѣдуетъ употребить послѣ *Hepar sulf.*, если это лѣкарство не приноситъ облегченія.—*По 1 приему черезъ 1/2—1—2 часа.*

*Apis.*—Сильное ограниченное воспаленіе, съ колючею болью, усиленіемъ чувства полноты и страхомъ задушенія. — *По 1 приему черезъ 10—15—30 минутъ, постепенно удлиняя промежутки.*

*Trepasmanha.* — Доводящее почти до сумасшествия чувство раздраженія и сухости въ горлѣ, заставляющее больнаго очень часто откашливаться для облегченія, — каждый вздохъ, однако, только усиливаетъ мученія; больной дѣлаетъ бѣшенныя усилія, чтобы избавиться отъ этихъ ощущеній.—*По 1 приему черезъ 5—10—15 минутъ.*

*Gelsemium.*—Почти невыносимое жгучее ощущеніе въ дыхательномъ горлѣ; невозможность говорить громче, чѣмъ шепотомъ; въ высшей степени стѣсненное дыханіе, съ хриплымъ, скребущимъ звукомъ; обильный потъ; багровое лицо.—*По 1 приему черезъ 5—10—15 минутъ.*

*Kali bichromicum.*—Невыносимое чекотаніе и раздраженіе дыхательнаго горла, причиняющее кашель почти при каждомъ вздохѣ; мокроты немного; она прозрачна, тягуча; несвободное дыханіе; боль какъ бы отъ изъязвленія въ опредѣленномъ мѣстѣ; въ болѣе хроническихъ случаяхъ мокрота можетъ быть сѣроватаго цвѣта.—*По 1 приему черезъ 1—2 часа, въ хроническихъ случаяхъ черезъ 6 часовъ.*

*Belladonna* также очень пригодна, если есть значительный жаръ кожи, сильная жажда, но полная невозможность глотать жидкость, вслѣдствіе появляющихся при этомъ спазмовъ; далѣе, когда горло красно и опухло. *Belladonna*, впрочемъ, не слѣдуетъ давать, если она уже была назначена раньше; такъ, напр., послѣ скарлатины. — *По 1 приему черезъ 1—2 часа.*

*Hyoscyamus* долженъ замѣнить *Belladonna*, если больной раньше уже принималъ это послѣднее лѣкарство.—*По 1 приему черезъ 1—2 часа.*

#### Добавочное лѣченіе.

Вдыханіе горячаго пара или распыленіе его по комнатѣ, какъ рекомендовано при крупѣ.

#### Хроническое воспаленіе гортани.

Встрѣчается чаще, чѣмъ острая форма. Воспаленіе едва-ли бываетъ тяжелымъ, но оно ведетъ къ утолщенію слизистой оболочки и къ

изъявленіямъ, которыя иногда разрушаютъ голосовыя связки, мышцы и даже хрящи дыхательнаго горла. Полная картина болѣзни получается при изслѣдованіи ларингоскопомъ, обращеніе съ которымъ требуетъ спеціальнаго знанія. Хроническое пораженіе дыхательнаго горла бываетъ результатомъ или сифилиса, или легочной чахотки; оно, впрочемъ, служить слѣдствіемъ, а не предвѣстникомъ послѣдней болѣзни.

*Симптомы.* — Хриплый, си́плый голосъ, часто не сильнѣе шопота; кашель хриплый, си́плый или звенящій, иногда бурными приступами, въ родѣ коклюша, въ другихъ случаяхъ очень частое и повторное отхаркиваніе мокроты, которая можетъ быть очень рыхлой и прозрачной или слизисто-гноной, или чисто гноной, часто съ полосками крови и зловонной; глотаніе зачастую мучительно, появляется спазмъ горла и стѣсненіе дыханія, причѣмъ жидкость часто выливается обратно черезъ ноздри.

Существованіе такого заболѣванія у чахоточныхъ не только не сокращаетъ жизни, но скорѣе продолжаетъ ее. По выздоровленіи голосъ остается навсегда испорченнымъ. Если это сифилитическое заболѣваніе, то прежде всего поражается глотка.

### Детальное лѣченіе.

*Argentum.*—Трескучій шумъ въ дыхательномъ горлѣ, съ царапаньемъ при кашлѣ.—*По 1 приему на ночь и утромъ.*

*Argentum nitricum.*—Фолликулярное изъявленіе и воспаленіе дыхательнаго горла.—*По 1 приему на ночь и утромъ.*

*Conium.*—Свистящій, лающій кашель; грязная, зловонная, зеленоватая, гноевидная мокрота; измѣненіе голоса; чувство удушенья при малѣйшемъ напряженіи.—*По 1 приему черезъ 6 часовъ.*

*Belladonna.*—Потеря голоса или охриплость, съ погалываніемъ въ задней части дыхательнаго горла; неупорядоченный сухой кашель и чувство слабости въ горлѣ; гноевидная или кровянистая мокрота, или пароксизмы сухаго кашля, съ приливомъ крови къ груди.—*По 1 приему черезъ 4 часа.*

*Iodium.*—Охриплость, нытье и садненіе въ горлѣ, съ приступами спазмодическаго кашля или жженіемъ, съ отхаркиваніемъ гноной и кровянистой мокроты или кусковъ затвердѣвшей слизи.—*По 1 приему черезъ 6—12 часовъ.*

*Rumex crispus.*—Кашель частъ, продолжителенъ, сухъ, длинными приступами и почти непрерывенъ; или постоянное отхаркиваніе густой слизи; кашель и раздраженіе усиливаются при малѣйшемъ усиленномъ вздохѣ или при разговорѣ или при давленіи на дыхательное горло; першеніе; царапанье въ дыхательномъ горлѣ; хриплый, измѣненный голосъ, щекотаніе позади грудной кости, часто очень упорное и мучительное. Всѣ симптомы гораздо хуже къ вечеру и ночи; больной закутывается съ головой въ одѣяло, чтобы ему ни откуда не дуло.—*По 1 приему 2 раза въ день, или черезъ 3 часа къ вечеру и ночью.*

*Sanguinaria.*—Постоянный мучительный кашель отъ раздраженія въ горлѣ, охриплость, потеря голоса, сильная сухость въ горлѣ, съ ощущеніемъ припуханія; раздраженіе дыхательнаго горла, которое кажется опухшимъ; постоянное давленіе и тяжесть во всей верхней части груди, мокрота гноная и съ примѣсью крови, имѣетъ видъ большихъ тяжелыхъ комковъ.—*По 1 приему черезъ 4—6 часовъ.*

*Causticum.*— Кашель, господствующій, главнымъ образомъ, ночью или утромъ, или грубая хрипота; стрѣляющія, рѣжущія боли въ груди при глубокомъ вздохѣ или въ области сердца, съ чувствомъ задушенія или безъ него и жестокое сердцебіеніе; глубокій, пустой кашель, который потрясаетъ все тѣло, съ ощущеніемъ какъ будто внутренняя поверхность груди или легкихъ шероховата; обычная или постоянная охриплость, съ слабымъ глухимъ тономъ рѣчи, особенно замѣтнымъ, когда больной пытается возвысить голосъ.—*По 1 приему черезъ 6—12 часовъ.*

*Acid. nitricum.*— Противъ упорнаго изъязвленія, и особенно если у больного есть какіе-нибудь признаки сифилиса; сопровождать назначеніемъ *Kali hydrojod.* внутрь и вдыханіемъ его паровъ.—*По 1 приему черезъ 12 часовъ,*

*Kali hydrojodicum.*— Неприятная сухость и раздраженіе горла, пробужденіе ночью съ сильнымъ стѣсненіемъ дыханія и потерю голоса; опухленіе посторонняго тѣла въ горлѣ; вызывающее постоянное отхаркиваніе; сухой кашель, охриплость, боль въ груди, легкое стѣсненіе дыханія; болѣзненность въ дыхательномъ горлѣ; или, кромѣ прочихъ симптомовъ, отрывистый кашель, съ обильнымъ отдѣленіемъ зеленоватой мокроты.—*По 1 приему черезъ 1—2 часа.*

*Диета и режимъ.*— Избѣгать раздражающей и возбуждающей пищи и питья очень важно для полнаго восстановленія голоса, и въ другихъ отношеніяхъ также слѣдуетъ соблюдать извѣстную степень осторожности, чтобы избѣжать всего, что можетъ усилить заболѣваніе, напр., ночнаго воздуха, внезапныхъ переѣнъ температуры, чрезмѣрнаго напряженія голоса, вліянія сырой или пронзительной сухой атмосферы или промокания ногъ; закутываніе горла, не чрезмѣрное однако, весьма важно; на шею не слѣдуетъ одѣвать мѣховъ, слѣдуетъ избѣгать также всякаго рода тяжелыхъ шарфовъ. Слѣдуетъ хорошенько обмывать горло холодной водой на ночь и утромъ. Мужчины, подверженные этому заболѣванію, должны носить усы и бороду.

### Послѣдствія воспаленія гортани.

*Phosphorus* можетъ оказаться полезнымъ противъ остающейся охриплости съ большою или меньшею болью и частымъ отхаркиваніемъ тягучей мокроты.—*По 1 приему на ночь и утромъ.*

*Carbo veget.* слѣдуетъ предпочитать, когда охриплость сопровождается ощущеніемъ жженія и царапанья въ верхней части дыхательнаго горла и небольшимъ кашлемъ или отхаркиваніемъ слизи, менѣе тягучей, чѣмъ въ предъидущемъ случаѣ; охриплость усиливается при разговорѣ.—*По 1 приему на ночь и утромъ.*

### Охриплость.

Охриплость или грубость голоса происходитъ отъ какихъ-нибудь болѣзненныхъ измѣненій въ верхней части дыхательнаго горла. Въ большинствѣ случаевъ, мѣстомъ заболѣванія бываетъ слизистая оболочка, которая очень подвержена заболѣванію при катаррѣ; поэтому она является частымъ спутникомъ этой болѣзни и называется въ такомъ случаѣ «катарральной охрипlostью».

## Лѣченіе.

*Pulsatilla*.—Почти полная потеря голоса, особенно при свободномъ кашлѣ или отдѣленіи густой, желтой мокроты.— *По 1 приему на ночь и утромъ.*

*Mercurius*.—Охриплость сопровождается жидкимъ отдѣленіемъ изъ носа; ощущение жжения и щекотанія въ верхней части дыхательнаго горла, съ расположеніемъ къ обильному поту, особенно ночью.— *По 1 приему черезъ 6—12 часовъ.*

*Nux vomica*.—Охриплость, съ сухимъ утомительнымъ кашлемъ, хуже рано утромъ; съ сухимъ закладываніемъ носа.— *По 1 приему на ночь и утромъ.*

*Sambucus*.—Охриплость съ глубокимъ глухимъ кашлемъ; стѣсненіе въ груди; частая зѣвота; безпокойство и жажда.— *По 1 приему черезъ 6 часовъ.*

*Chamomilla*.—Охриплость, со скопленіемъ мокроты въ горлѣ; кашель хуже ночью, продолжаясь даже во время сна; лихорадочное состояніе къ вечеру и сильная раздражительность. Это средство часто бываетъ специфическимъ для дѣтей.— *По 1 приему на ночь и утромъ.*

*Drosera*.—Охриплость, съ очень низкимъ или глубокимъ и пустымъ голосомъ.— *По 1 приему на ночь и утромъ.*

*Sulfur*, послѣ *Pulsatilla*, если улучшение прекращается, и особенно если есть охриплость, съ грубостью и царапаньемъ въ горлѣ; также очень пригоденъ въ упорныхъ случаяхъ, гдѣ голосъ низкій и почти исчезаетъ особенно въ холодную сырую погоду.— *По 1 приему на ночь и утромъ.*

## Хроническая охриплость.

Для лѣченія ея, см. «Хроническое воспаленіе гортани», особенно *Phosphorus*, *Causticum*, *Carbo veget.*, *Rumex* и *Sanguinaria*.

## Бронхитъ.— Воспаленіе слизистой оболочки бронховъ.

Большая или меньшая степень воспаленія слизистой оболочки развѣтвленной дыхательнаго горла раздѣляется на острую и хроническую формы; бронхитъ часто встрѣчается, какъ первичное заболѣваніе, или какъ спутникъ кори, скарлатины, оспы и коклюша.

## Острый бронхитъ.

*Симптомы*.—Дрожь, сопровождаемая лихорадкой; охриплость, затрудненіе дыханія; жестокий, частый и мучительный кашель, сначала сухой, а потомъ со скуднымъ отдѣленіемъ пѣнистой или тягуче слизи; позже отдѣленіе становится обильнымъ, иногда съ полосками крови; въ высшей степени затрудненное дыханіе, сопровождаемое чувствомъ жатія и стѣсненія въ груди, которое иногда усиливается до такой степени, что угрожаетъ задупленіемъ; общая слабость; обложенный языкъ и потеря аппетита; блѣдность губъ, мертвенное и тоскливое выраженіе лица, громкіе свисты; прикладывая ухо къ груди, мы слышимъ болѣе громкій звукъ, чѣмъ при нормальномъ дыханіи; звукъ этотъ бываетъ или

жужжающимъ или рѣзкимъ и прерывистымъ или свистящимъ и хрипящимъ, смотря по періоду болѣзни. Острый бронхитъ очень часто слѣдуетъ за насморкомъ.

*Благопріятные и неблагопріятные исходы.*—Симптомомъ улучшенія является большая свобода дыханія, съ ослабленіемъ лихорадки; мокрота дѣлается гуще, бѣѣе и отхаркивается въ меньшемъ количествѣ. Но если болѣзнь принимаетъ неблагопріятный оборотъ, затрудненіе дыханія усиливается, наступаетъ состояніе сильнѣйшей слабости и коллапса; лицо становится багровымъ, тѣло покрывается холоднымъ и клейкимъ потомъ: слизь быстро скопляется въ дыхательныхъ трубкахъ и кашель, ставшій слабымъ во время истощеннаго состоянія больного, недостаточенъ, чтобы отхаркивать ее; насыщеніе крови кислородомъ въ легкихъ встрѣчаетъ препятствіе; вслѣдствіе нарушеннаго кровообращенія въ головѣ или неправильной циркуляціи крови, не имѣющей свойствъ артеріальной крови, появляются мозговые симптомы.

*Коварная разновидность бронхита.*—Во многихъ случаяхъ остраго бронхита, хотя стѣсненіе въ груди и существуетъ, но нѣтъ особенной боли, жара кожи, или лихорадки. Это самая коварная форма, которая очень часто просматривается при всемъ вниманіи со стороны врача; она чаще всего встрѣчается у дѣтей, которыя повидимому страдаютъ только небольшимъ сопѣніемъ, на которое едва-ли обращаютъ вниманіе и не зовутъ врача до тѣхъ поръ, пока внезапно не появится угрожающее задушеніе или какое нибудь измѣненіе въ строеніи; такъ что заболѣваніе, которое въ началѣ можно было бы легко преодолѣть, становится неизлѣчимымъ.

*Бронхитъ у дѣтей.*—Частота этой болѣзни во младенческомъ и дѣтскомъ возрастахъ заслуживаетъ особаго вниманія. Она обыкновенно начинается, какъ и у взрослыхъ, симптомами простаго насморка; дыханіе становится быстрымъ и стѣсненнымъ и, вслѣдствіе усиленнаго дѣйствія діафрагмы, животъ выпячивается впередъ; плечи и ноздри находятся въ постоянномъ движеніи, но сопѣніе часто замѣтнѣе, чѣмъ затрудненіе дыханія; прикладывая ухо къ груди, мы слышимъ повсюду слизистые хрипы; отхаркиваніе иногда облегчаетъ на время, а иногда слизь изгоняется изъ воздушныхъ путей рвотою; лицо блѣдное и тоскливое, иногда багровое; по временамъ бываютъ послабленія, во время которыхъ ребенокъ кажется сонливымъ; но приступъ возвращается съ новою силою, и если его не прервать, то появляется сильнѣйшее затрудненіе дыханія и смерть отъ задушенія. Когда есть также на лицо катарръ зѣва, то кашель вызываетъ значительную боль и ребенокъ старается подавить его. Испорченный аппетитъ съ жаждою, и когда болѣзнь подвинулась впередъ, нарушенное дыханіе мѣшаетъ сдѣлать глубокое вдыханіе; это очень замѣтно у грудныхъ младенцевъ, которые, жадно хватая за сосокъ, кусаютъ его, не сосутъ, плачутъ, закидываютъ голову назадъ и даже послѣ рвоты слизью остаются нѣкоторое время въ этомъ положеніи.

Въ нѣкоторыхъ случаяхъ, по характеру голоса и кашля, бронхитъ можно смѣшать съ крупомъ.

Могутъ быть поражены бронхи одной доли или одного легкаго; но часто заболѣваютъ оба легкія сразу. Усиленіе страданія ночью есть выдающійся симптомъ при этой болѣзни.

*Причины.*—Какъ и при простомъ насморкѣ, —измѣненія температуры, холодные пронизительные вѣтры; недостаточная одежда у лицъ

нездоровыхъ или угнетенныхъ. Онъ можетъ господствовать въ видѣ эпидеміи и быть вызваннымъ атмосферическимъ состояніемъ, или сопровождать корь или быть вызваннымъ вдыханіемъ раздражающихъ газовъ; чѣмъ привычѣе данное лицо ко всякой погодѣ, тѣмъ менѣе оно подвержено бронхиту.

### Лѣченіе.

#### Руководящія показанія.

Лихорадочное состояніе: *Aconitum*.

Короткій сухой, жесткій кашель: *Aconitum*, *Bryonia*.

Сопѣніе, свистъ: *Bryonia*, *Ipecacuanha*, *Spongia*, *Pulsatilla*, *Hepar*, *Phosphorus*, *Antimonium tartaricum*.

Обильное отдѣленіе мокроты: *Hepar*, *Pulsatilla*.

Скудная, тягучая мокрота: *Spongia*, *Kali bichrom.*, *Lachesis*.

Короткое удушливое дыханіе: *Ipecacuanha*, *Arsenic.*, *Phosphorus*, *Antimon. tartar.*

Упадокъ силъ: *Arsenicum*.

#### Детальное лѣченіе.

*Aconitum*.—Въ воспалительномъ періодѣ болѣзни и во время ея теченія, если появляется высокая лихорадка; горячая сухая кожа, съ сильнымъ, твердымъ и ускореннымъ пульсомъ; грубость голоса; короткій, сухой и частый кашель, вызываемый щекотаніемъ въ горлѣ и груди; затрудненное дыханіе, сопѣніе или звучный шумъ въ груди; тоска; безпокойство, головная боль и жажда съ скуднымъ отхаркиваніемъ тягучей мокроты.—*По 1 приему черезъ 2 часа.*

*Bryonia* оказываетъ услугу и должна быть назначена, если есть затрудненное, быстрое и тревожное дыханіе, постоянная наклонность сдѣлать глубокій вдохъ, охриплость, головная боль, сухой кашель съ жгучею, колючею болью отъ горла до середины грудной кѣтки; или кашель днемъ и ночью съ отдѣленіемъ скудной, тягучей, бѣлой или желтой слизи, въ нѣкоторыхъ случаяхъ окрашенной кровью; свистъ; сухость рта и губъ; горячая сухая кожа или сухость кожи днемъ и обильный потъ ночью; сильнѣйшая жажда. Также если чувствуется подъ грудиной боль, какъ бы отъ ушиба, съ нытьемъ въ головѣ и ощущеніемъ, какъ будто мозгъ выпираетъ черезъ лобъ послѣ каждаго приступа кашля, или когда дыханіе затруднено стрѣльбою въ груди, и болѣзнъ угрожаетъ осложниться плевритомъ.—*По 1 приему черезъ 2—3 часа.*

*Spongia*.—Остается извѣстная степень воспаления въ воздушныхъ путяхъ, особенно въ болѣе крупныхъ, съ сопѣніемъ или звучнымъ шумомъ въ груди; и въ болѣе позднемъ періодѣ, когда есть хрипѣніе слизи, пустой сухой кашель днемъ и ночью, хуже къ вечеру; или кашель со скуднымъ, тягучимъ пѣнистымъ отдѣленіемъ; жаръ въ груди, жженіе, щекотаніе въ верхушкѣ дыхательнаго горла, быстрое, тревожное, затрудненное дыханіе; или неспособность дышать, если голова не закинута назадъ; охриплость.—*По 1 приему черезъ 3 часа.*

*Hepar*.—Когда преобладаютъ слизистые хрипы, кожа горяча и суха, и попытки откашляться безуспѣшны; или въ болѣе позднемъ періодѣ, когда отдѣленіе мокроты болѣе обильно и приступы кашля сопровождаются обильнымъ потѣніемъ.—*По 1 приему черезъ 3—4 часа.*



*Belladonna*.—Жестокая головная боль, значительно усиливающаяся при кашлѣ; налитое лицо; стѣсненіе въ груди и стягиваніе, какъ будто она связана, съ громкимъ свистомъ и хрипѣніемъ слизи въ воздушныхъ путяхъ; короткое, тревожное и быстрое дыханіе; сухой, утомительный кашель особенно ночью, который больной старается подавить, вслѣдствіе принимаемой имъ боли; жаръ кожи и жажда; царапанье въ горлѣ. Часто въ высшей степени дѣйствительна для дѣтей въ тѣхъ коварныхъ случаяхъ, которые начинаются легкимъ сопѣніемъ и затѣмъ внезапно ухудшаются до того, что угрожаютъ задушеніемъ; жаръ кожи въ то же самое время значителенъ и пульсъ весьма скорый и иногда перемежающійся.— *По 1 приему черезъ 3 часа.*

*Lachesis*.—Стѣсненіе въ груди съ короткимъ и учащеннымъ дыханіемъ, тоска и уныніе; слизистые хрипы; сухой, утомительный кашель, иногда сопровождаемый отхаркиваніемъ съ большимъ трудомъ небольшого количества тягучей или пѣнистой мокроты, иногда съ полосками крови; охриплость.— *По 1 приему черезъ 4 часа.*

*Phosphorus*.—Когда, по ослабленіи главныхъ лихорадочныхъ симптомовъ помощью *Aconitum*, дыханіе остается стѣсненнымъ, съ сильной тоской и жаромъ въ груди; сухой кашель, вызванный пекотаніемъ въ горлѣ или груди, усиливающійся при разговорѣ или смѣхѣ и сопровождаемый отхаркиваніемъ волокнистой мокроты солоноватого вкуса. Далѣе, когда болѣзнъ была запущена или когда мы имѣемъ основаніе бояться воспаления легкихъ.— *По 1 приему черезъ 3—4 часа.*

*Kali bichromicum*.—Щекочущій кашель съ отхаркиваніемъ темно-сѣрой или желтой слизи, иногда съ полосками крови или бѣлой, липкой волокнистой и трудноотхаркиваемой; сопѣніе и хрипы, жестокое головокруженіе послѣ кашля; боль въ срединѣ грудины и въ правой груди.— *По 1 приему черезъ 3—4 часа.*

*Ipecacuanha* оказываетъ большую услугу, если есть свисты или хрипы въ груди и при кашлѣ; частичное задушеніе, вслѣдствіе чрезмѣрнаго отдѣленія мокроты, и побагровѣніе лица; короткость дыханія и потъ на лбу послѣ каждаго приступа кашля.— *По 1 приему черезъ 1—2 часа.*

*Arsenicum*.—Если *Ipecacuanha* принесла облегченіе только отчасти, и предпочительно передъ нею, если пульсъ очень скорый, слабый и неправильный, и больной крайне ослабѣлъ; дыханіе стѣснено почти до задушенія, со свистомъ въ груди, кашлемъ и охрипlostью.— *По 1 приему черезъ 5—10—15—20 минутъ.*

*Antimonium tartaricum* полезенъ въ тѣхъ тяжелыхъ случаяхъ, когда закупорены болѣе мелкіе бронхи и угрожаетъ задушеніе; когда кашель внезапно прекращается или отъ слабости, или отъ другихъ причинъ. Имѣть также большую цѣну, если воспаление распространилось на легкія.— *По 1 приему черезъ полчаса.*

*Pulsatilla* часто требуется во второмъ или выдѣлительномъ періодѣ, послѣ *Aconitum*, когда острые симптомы ослаблены и мокрота стала гуще и обильнѣе. Его можно, впрочемъ, прописать передъ или послѣ любого другаго лѣкарства, когда дыханіе коротко, учащено и затруднено, съ хрипѣніемъ слизи, жаромъ въ груди и тоскою; охриплость; потрясающій кашель, хуже къ вечеру, ночью, или утромъ; значительное отдѣленіе тягучей или густой, желтоватой слизи.— *По 1 приему черезъ 2—3 часа.*

*Serpa*.—Вмѣсто или послѣ *Pulsatilla*, когда отдѣленіе мокроты

очень обильно, хотя трудно; мокрота соленого вкуса; ухудшение кашля по утрамъ и къ вечеру.—*По 1 приему черезъ 4—6 часовъ.*

*Nux vomica.*—Затруднение дыханія съ сильнѣйшимъ стѣсненіемъ груди особенно ночью; охриплость, сухой кашель, хуже къ утру, сопровождаемый болью, какъ бы отъ удара или ушиба, подъ ложечкой или подъ ложными ребрами: кашель съ труднымъ и скуднымъ отхаркиваніемъ тягучей слизи; сухость рта и губъ, жажда, запоръ, капризность.—*По 1 приему черезъ 3—4 часа.*

*Mercurius.*—Сильнѣйшая испарина; утомительный кашель, хуже къ вечеру и ночью и вызванный щекотаніемъ или ощущеніемъ сухости въ груди; быстрое, короткое стѣсненное дыханіе, болѣе громкое, чѣмъ въ нормальномъ состояніи; охриплость; насморкъ, съ водянистымъ, ѣдкимъ отдѣленіемъ; опуханіе носа.—*По 1 приему черезъ 4—6 часовъ.*

*Dulcamara* слѣдуетъ давать послѣ *Mercurius*, если появляются зловонные ночные поты.—*По 1 приему на ночь и утромъ.*

*Stannum.*—Послѣ *Serica*, если отдѣленіе мокроты еще обильно, но мокрота легче отдѣляется и извергается; она зеленоватаго цвѣта и сладковатаго вкуса.—*По 1 приему черезъ 4—6 часовъ.*

*Lycorodium.*—Кашель значительно хуже ночью, съ жаждой и быстротой пульса, влажной кожей и склонностью къ поту; мокрота зеленовата-сѣрая, солоноватаго вкуса; стѣсненіе въ груди; вѣрообразное движеніе крыльевъ носа.—*По 1 приему черезъ 4—6 часовъ.*

*Sulfur.*—Пригодно послѣ любого лѣкарства, чтобы довершить лѣченіе и помѣшать болѣзни принять хроническую форму; также когда мокрота становится обильною, бѣловатою и менѣе тягучею.—*По 1 приему утромъ, натощакъ.*

### Добавочное лѣченіе.

Больнаго держать въ постели, въ теплой (15°—17° R.) и влажной комнатѣ. Вдыханіе различныхъ лѣкарствъ съ теплой водой, въ видѣ спрея, приноситъ громадное облегченіе.

*Диета.*—Ароруть на молокѣ, кашка или чистая мука, чай изъ льнянаго сѣмени, чай съ лимономъ, ячменная вода съ лимономъ, или своровотка съ бѣлымъ виномъ, если больной слабъ.

### Бронхитъ у дѣтей.

*Chamomilla.*—Часто очень полезна послѣ *Aconitum*, у дѣтей, если остается небольшой свистъ или звучный шумъ въ груди; сухой кашель, хуже ночью.—*По приему черезъ 3 часа.*

*Hepar sulfuris* и *Spongia.*—Когда, не смотря на *Chamomilla*, свисты или звучный шумъ продолжаютъ, дыханіе становится быстрымъ и стѣсненнымъ или неравномѣрнымъ, причѣмъ выдохъ продолжителенъ и сопровождается шумомъ; лицо багровое; пульсъ въ высшей степени скорый; въ этихъ случаяхъ средства эти, главнымъ образомъ попеременно, обыкновенно предотвращаютъ смертельный исходъ.—*По 1 приему черезъ 1—2 часа.*

*Ipecacuanha*, *Arsenicum*, *Antimonium tartaricum*, *Phosphorus*, *Belladonna* и *Sulfur*, какъ указано выше, въ главѣ о бронхитѣ, обыкновенно примѣнны и для дѣтей при тѣхъ же обстоятельствахъ.

*Диета и режимъ.*—Въ тяжелыхъ формахъ бронхита диета должна

быть такою же самой, какъ указано въ главѣ о «Лихорадкѣ»; но, когда лихорадочные и воспалительные симптомы вполне удалены, больной долженъ постепенно возвращаться къ болѣе питательной пищѣ, даже если остается еще значительный кашель и отдѣленіе мокроты.

Въ болѣе легкихъ формахъ болѣзни, скудная діета, пребываніе дома, словомъ всё тѣ простыя мѣры, которыя изложены при лѣченіи обыкновенной простуды, часто прекращаютъ или, во всякомъ случаѣ, значительно сокращаютъ ее. Въ болѣе тяжелыхъ случаяхъ существуетъ опасность спаденія легкихъ.

### Хроническій бронхитъ. — Зимній кашель.

Онъ можетъ быть результатомъ остраго заболѣванія или произойти отъ постепеннаго и коварнаго воспаления слизистой оболочки дыхательныхъ путей или отъ вдыханія пыли и другихъ мелкихъ частицъ; онъ можетъ также находиться въ связи съ болѣзью сердца или появиться послѣ сыпныхъ лихорадокъ. Онъ отличается отъ остраго бронхита мягкостью и болѣею продолжительностью симптомовъ, которые колеблются отъ нѣсколькихъ недѣль и мѣсяцевъ до нѣсколькихъ лѣтъ. Онъ чаще поражаетъ пожилыхъ особъ, чѣмъ молодыхъ, но можетъ встрѣчаться во всѣхъ возрастахъ, какъ результатъ остраго бронхита.

Большинство случаевъ зимняго кашля у пожилыхъ особъ представляетъ образчики хроническаго бронхита. Онъ нерѣдко осложняется болѣзнями сердечныхъ клапановъ, иногда заболѣваніями почекъ, такъ что зачастую угрожаетъ опасностью. Расширеніе мелкихъ бронховъ, являющееся послѣдствіемъ хроническаго бронхита, сопровождается неприятнымъ и обильнымъ отдѣленіемъ слизи.

*Симптомы.*—Сравнительная свобода отъ кашля лѣтомъ, но зимою или во время холодной весны, онъ становится мучительнымъ и сопровождается обильнымъ отхаркиваніемъ тягучей мокроты, особенно по утрамъ. Мокрота въ хроническихъ случаяхъ отличается отъ мокроты въ острыхъ случаяхъ тѣмъ, что она гуще и имѣетъ зеленоватый или желтовато-бѣлый цвѣтъ; она нерѣдко бываетъ слизисто-гнойной, иногда чисто гнойной съ полосками крови, особенно въ упорныхъ, застарѣлыхъ случаяхъ. При этомъ бываетъ обыкновенно большее или меньшее затрудненіе дыханія, съ ускореніемъ пульса послѣ небольшого напряженія. Въ другихъ отношеніяхъ здоровье можетъ хорошимъ и оставаться таковымъ. Въ болѣе тяжелыхъ формахъ встрѣчаются худшіе симптомы, какъ-то: изнурительная лихорадка, крайнее истощеніе, ночные поты и, по временамъ, поносы. По послѣднимъ симптомамъ можно смѣшать иногда эту болѣзнь съ бугорчаткой легкихъ, но, въ большинствѣ случаевъ, внимательное знакомство съ симптомами и исторіей даннаго случая, въ связи съ выслушиваніемъ груди, помощью стетоскопа, даетъ намъ возможность избѣгнуть такой ошибки.

### Лѣченіе.

#### Руководящія показанія.

Кашель трудный: *Hepar, Kali bichr., Arsenicum.*

» сухой: *Sulfur, Calcareo, Arsenicum, Phosphorus, Hepar.*

- Кашель отрывистый: *Lachesis, Phosphorus.*
- » влажный: *Calcarea, Pulsatilla, Squilla.*
  - » упорный: *Hepar, Baryta, Trillium, Lycopodium.*
  - » мучительный: *Pulsatilla, Sulfur.*
  - » короткий: *Phosphorus, Lachesis.*
  - » спазмодический: *Carbo veg, Ipecacuanha, Hyoscyamus.*
  - » бурный: *Pulsatilla, Lachesis, Calcarea.*
  - » съ короткостью дыханія: *Arsenic., Lachesis, Ipecacuanha.*
  - » » болью въ груди: *Calcarea, Sulfur, Carbo veg.*
  - » » болѣзненностью груди: *Phosphorus.*
  - » » слабостью: *China, Lycopodium, Trillium, Arsenicum.*
  - » » болями въ головѣ: *Bryonia, Asclepias, Sulfur.*
  - » » извурительной лихорадкой: *Phosphorus, Arsen., Stannum.*
  - » » охрипlostью: *Phosphorus, Carbo veg., Pulsatilla, Calcarea, Hepar, Spongia.*
  - » » болями въ членахъ: *Bryonia, Asclepias, Carbo veg.*
  - » » тошнотою: *Ipecacuanha, Arsenicum.*
  - » » стѣсненіемъ въ груди: *Phosphorus, Cactus, Asclepias, Ipecacuanha.*
  - » » сердцебіеніемъ: *Cactus.*
  - » » покальваніемъ: *Asclepias, Cactus, Lachesis.*
  - » » хрипніемъ въ груди: *Hepar, Pulsatilla, Kali bichr.,*
  - » » болѣзненностью дыхательнаго горла: *Lachesis, Kali bichr., Acidum nitr., Carbo veg.*
  - » » болѣзненностью кишекъ: *Pulsatilla.*
  - » » чувствомъ задушенія: *Ipecacuanha, Arsenicum, Pulsatilla, Cactus, Sulfur, Hepar.*
  - » » шкотаніемъ въ горлѣ: *Calcarea, Carbo veg., Lachesis, Phosphorus.*
  - » » стѣсненіемъ груди: *Phosphorus, Asclepias.*
  - » » потерю голоса: *Pulsatilla, Phosphorus, Kali bichr.*
  - » » рвотою: *Ipecacuanha, Pulsatilla, Sulfur.*
  - » » свистомъ: *Pulsatilla, Arsenicum, Ipecacuanha, Cactus.*
- Мокрота липкая: *Calcarea, Kali bichr., Arsenicum, Phosphorus, Lycopodium, China.*
- » съ примѣсью крови: *Pulsatilla, Phosphorus, Asclepias.*
  - » въ значительномъ количествѣ: *Pulsatilla, Asclepias, Carbo veg., Squilla.*
  - » зеленая: *Carbo veg.*
  - » сѣровая: *Kali bichromicum.*
  - » зловонная: *Calcarea, Spongia, Stannum, Baptisia.*
  - » обильная: *Trillium, Hydrastis.*
  - » густая: *Pulsatilla, Calcarea, Hepar, Stannum, Sulfur.*
  - » бѣловатая: *Asclepias, Sulfur, Squilla.*
  - » желтая: *Pulsatilla, Calcarea, Sulfur, Hydrastis.*
- Хуже при переѣнѣ погоды: *Calcarea.*
- » отъ холодныхъ жидкостей: *Arsenicum.*
  - » » холоднаго воздуха: *Arsenic., Bryonia, Asclepias, Hepar.*
  - » въ теченіе дня: *Carbo veg., Sulfur.*
  - » послѣ вды: *Pulsatilla, Arsenicum, Lachesis.*
  - » вечеромъ: *Carbo veg., Arsenicum, Lachesis.*

- Хуже послѣ смѣха: *Phosphorus*, *Hepar*.  
 » при лежаніи: *Lachesis*, *Sulfur*.  
 » утромъ: *Pulsatilla*, *Carbo veg*.  
 » ночью: *Calcarea*, *Hyoscyamus*, *Conium*, *Carbo veg.*, *Cactus*,  
*Arsenicum*, *Lachesis*.  
 » на открытомъ воздухѣ: *Phosphorus*.  
 » при давленіи вокругъ горла: *Lachesis*.  
 » въ сырую, холодную, ненастную погоду: *Carbo veg.*, *Dulcamara*, *Mercurius*, *Pulsatilla*, *Sulfur*.  
 » послѣ сна: *Pulsatilla*, *Lachesis*.  
 » отъ разговора: *Carbo veg.*, *Phosphorus*, *Hepar*.

### Детальное лѣченіе.

*Sulfur*. — Сухой мучительный кашель со спазмодическимъ стѣсненіемъ груди, усиливающимся при лежаніи, сопровождаемый тошнотою или рвотою; скопленіе слизи въ воздушныхъ путяхъ; ощущение паранья въ горлѣ; паранья въ груди; хроническая охриплость и потеря голоса, усиливающаяся при сырой, туманной, холодной погодѣ; сухой кашель ночью или значительное отхаркиваніе густой, бѣловатой или желтоватой слизи, главнымъ образомъ, днемъ; приступы удушья и стѣсненіе; по временамъ сердцебиеніе; боли въ головѣ и груди во время кашля. — По 1 приему черезъ 6 часовъ.

*Calcarea carbonica*. — Угнетенное состояніе духа, тоска, сильная вялость; колотья и боли по временамъ въ груди и бокахъ; шекотаніе въ горлѣ, сопровождаемое сухимъ, бурнымъ кашлемъ, особенно ночью; упорная охриплость, вызываемая переменною погодою; скопленіе липкой слизи и хрипѣніе въ груди; иногда влажный кашель съ зловонною, густою и желтоватою мокротою. — По 1 приему черезъ 6 часовъ.

*Carbo vegetabilis*. — Повторные приступы спазмодическаго кашля днемъ и вечеромъ; болѣзненность въ верхней части дыхательнаго горла, или шекотаніе и першеніе; продолжительная охриплость, усиливающаяся при разговорѣ или при сырой, туманной погодѣ, появляющаяся чаще утромъ или къ ночи; ревматическія боли въ груди и членахъ; кашель съ отхаркиваніемъ значительнаго количества зеленоватой мокроты. — По 1 приему черезъ 6 часовъ.

*Pulsatilla*. — Влажный кашель, особенно при вставаніи утромъ съ постели, со значительнымъ отхаркиваніемъ густой, желтоватой, зловонной, или бѣловатой мокроты; охриплость или даже потеря голоса; мучительный кашель ночью, съ хрипѣніемъ слизи, тошнотою и ощущеніемъ удушья; ощущеніе садненія или ломоты въ животѣ при кашлѣ. — По 1 приему черезъ 4—6 часовъ.

*Asclepias tuberosa*. — Очень обильная, бѣловатая мокрота; иногда потребность въ учащенномъ дыханіи, со стѣсненіемъ груди и недостаткомъ воздуха, почти какъ удушье; колющія боли въ области сердца. — По 1 приему черезъ 3 часа или 3 раза въ день.

*Cactus*. — Хроническій бронхитъ съ хрипѣніемъ въ груди днемъ и ночью, при всякой простудѣ, со стѣсненіемъ дыханія, при всякомъ напряженіи, съ невозможностью лежать, съ сильной тоской и ощущеніемъ удушья. — По 1 приему черезъ 3 часа.

*Arsenicum*. — Пригоденъ въ тяжелыхъ случаяхъ, характеризующихся большою слабостью и вялостью; бурный, сухой кашель, съ короткимъ

дыханіемъ или приступы кажущагося задушенія по вечерамъ или ночью, вызванныя холодными напитками, или малѣйшимъ дуновеніемъ холоднаго воздуха, или влажный кашель, со скопленіемъ въ бронхіальныхъ трубкахъ очень липкой слизи, которая откашливается съ большимъ трудомъ; общее ухудшеніе симптомовъ ночью или послѣ ѣды.—*По 1 приему 3 раза въ день, пока симптомы не станутъ меньше бурными, а затѣмъ на ночь и утромъ.*

*Lachesis* оказываетъ услугу, когда приступы кашля и другія непріятныя ощущенія вызываются давленіемъ на переднюю поверхность шеи или на верхнюю часть дыхательнаго горла, какъ будто отъ зоба; или когда кашель появляется, какъ только больной ложится, и поэтому онъ совсѣмъ не можетъ лежать; или когда обѣдъ вызываетъ или ухудшаетъ симптомы; кашель вечеромъ и ночью и даже во снѣ; больной пробуждается съ ощущеніемъ недостатка воздуха, и дѣлаетъ усилія, чтобы отдышаться; кашель съ мучительнымъ стѣсненіемъ въ груди; ощущеніе, какъ будто въ горлѣ засѣлъ комокъ слизи, которую никакъ нельзя откашлянуть; постоянная охриплость; иногда продолжительное и упорное водянистое истеченіе изъ носу; приступы кашля сопровождаются болями въ головѣ, горлѣ, глазахъ и ушахъ; симптомы усиливаются послѣ сна.—*По 1 приему послѣ каждого приступа кашля, до ослабленія ихъ.*

*Phosphorus*.—Это лѣкарство имѣетъ громадную цѣну при крайней чувствительности верхней части дыхательнаго горла; охриплость, осиплость, или полная потеря голоса, съ отрывистымъ кашлемъ и изнурительной лихорадкой; болѣзненность въ груди, вызывающая короткій, отрывистый кашель; сухой кашель, вызванный щекотаніемъ въ горлѣ и сопровождаемый покалываніемъ въ верхней части дыхательнаго горла; кашель съ отхаркиваніемъ липкой слизи съ полосками крови; или кашель, появляющійся при малѣйшемъ напряженіи или при вліяніи открытаго воздуха, или при питьѣ, разговорѣ, чтеніи, или смѣхѣ.—*По 1 приему черезъ 4—6 часовъ.*

*Hepar sulfuris*.—Упорный, сухой, хриплый кашель, иногда съ боязнью задушенія, оканчивающагося слезотеченіемъ. Приступы кашля появляются или усиливаются отъ обнаженія или охлажденія какой-нибудь части тѣла, напр., если соскользнетъ одѣяло, и обыкновенно бываютъ сильнѣе ночью; также сухой, глубокий кашель, вызываемый стѣсненіемъ въ груди или разговоромъ, ходьбою или восхожденіемъ на лѣстницу; охриплость.—*По 1 приему на ночь и утромъ.*

*Lycoperdium*.—При упорномъ кашлѣ хуже ночью, съ отхаркиваніемъ тягучей слизи, и иногда со рвотою; блѣдность лица, истощеніе, боли и стѣсненіе въ передней части груди; скопленіе газовъ; дурное расположеніе духа.—*По 1 приему утромъ и вечеромъ.*

*China*.—Кашель какъ бы отъ сѣрныхъ паровъ, со свистомъ или хрипѣніемъ слизи въ горлѣ; отхаркиваніе затруднено; мокрота прозрачна, тягуча, иногда съ полосками крови; боли въ плечахъ, или покалываніе въ груди и дыхательномъ горлѣ; кашель, иногда со рвотою желчью; также послѣ кровохарканія.—*По 1 приему на ночь и утромъ.*

*Squilla*.—Короткій, сухой кашель, при глубокихъ вздохахъ, или хроническій кашель, или насморкъ, съ обильнымъ отдѣленіемъ бѣловатой, тягучей слизи, отхаркивающейся то легко, то съ трудомъ.—*По 1 приему на ночь и утромъ.*

*Spongia*.—Кашель со слизисто-гнойною мокротой, исхуданіе, крас-

нота и обезображиваніе верхушекъ пальцевъ на рукахъ; ногти загнутые, багроваго цвѣта, и извурительная лихорадка—*По 1 приему черезъ 12 часовъ.*

*Kali bichromicum.*—Щекочущій кашель со скудной, тягучей, прозрачной или темносѣрой, или желтой, или съ кровяными полосками мокроты; сонливѣе и одышка послѣ кашля; по временамъ приступы головокруженія и боли въ груди.—*По 1 приему черезъ 6—12 часовъ.*

*Baryta.*—Особенно пригоденъ для пожилыхъ особъ; ощущеніе тяжести, стѣсненія и полноты въ груди, съ короткимъ и иногда затрудненнымъ дыханіемъ и глубокимъ, глухимъ, хриплымъ голосомъ (иногда хрипѣніе слизи), или полная потеря голоса (съ шепотомъ) и сухой или хрипящій кашель, особенно ночью.—*По 1 приему на ночь и утромъ.*

*Trillium.*—Большую пользу приноситъ пожилымъ или ослабленнымъ больнымъ, когда отдѣленіе мокроты обильно, а кашель упоренъ и мучителенъ.—*По 1 приему на ночь и утромъ.*

*Hydrastis.*—Также очень полезенъ для пожилыхъ особъ противъ постоянного, грубаго, хриплаго кашля, съ густой, желтоватой, очень тягучей и обильной мокротой, сопровождаемаго слабостью, потерей аппетита и общимъ истощеніемъ.—*По 1 приему на ночь и утромъ.*

*Baptisia.*—Мучительный кашель съ труднымъ отхаркиваніемъ или по временамъ съ обильной и зловонной мокротой, приступы внезапнаго затрудненія дыханія ночью, съ ощущеніемъ сжатія и стѣсненія въ груди.—*По 1 приему на ночь и утромъ.*

См. также различныя лѣкарства, указанныя въ главѣ о «Кашлѣ».

### Добавочное лѣченіе.

Приносимая лѣкарствомъ польза значительно увеличивается, если одновременно съ внутреннимъ его употребленіемъ употреблять его также въ видѣ вдыханія или пульверизаціи. Цѣли, которыя нужно преслѣдовать—это прекратить чрезмѣрно обильное, или увеличить скудное отхаркиваніе мокроты, успокоить раздраженную оболочку и уничтожить зловоніе, какъ того требуютъ обстоятельства даннаго случая. Перемѣна климата и выборъ мѣстности съ теплымъ, ровнымъ климатомъ, иногда бываетъ необходима, какъ, напр., Torquay, Ventnor, Penzance, или, по крайней мѣрѣ, нужно носить респираторъ и отращивать бороду и усы.

*Діета и режимъ.*—Діета должна быть здоровой и питательной и возможно болѣе свободной отъ всякаго рода возбуждающихъ или раздражающихъ составныхъ частей. Бродящіе напитки, равно какъ всякаго рода возбуждающіе, иногда вредны, въ другихъ же случаяхъ оказываютъ услуги. Отъ приностей слѣдуетъ воздерживаться; слѣдуетъ избѣгать сырой, холодной и несносной погоды, равно какъ пронзительнаго сухаго и холоднаго воздуха, а также всего, что, какъ извѣстно изъ опыта, вызываетъ повтореніе приступа. Внезапные переходы отъ одной температуры къ другой, а также сквозной вѣтеръ, вредны. То же можно сказать и о пребываніи въ тѣсныхъ, дурно провѣтриваемыхъ помѣщеніяхъ. Атмосфера, зараженная выдыхаемыми газами, какъ, напр., на фабрикахъ, гдѣ скопляется много людей, вредна, и ея слѣдуетъ избѣгать. Раннее вставаніе и умѣренный моціонъ на открытомъ воздухѣ въ хорошую погоду (особенно въ теплую, облачную, тихую погоду, безъ сырости подъ ногами) очень благотвельны. Чрезмѣрное тѣлесное напряженіе вредно.

## Воспаленіе легкихъ.—Пневмонія.

Эта серьезная и опасная болѣзнь представляетъ воспаленіе самой ткани легкихъ; она часто соединяется съ воспаленіемъ плевры или серознаго покрова легкихъ; тогда она называется плевро-пневмонія.

*Предрасполагающія причины.*—Естественная воспалительная наклонность легкихъ, обусловливаемая важностью исполняемыхъ ими функций, въ связи съ вдыханіемъ воздуха самой разнообразной температуры, съ кровообращеніемъ и образованіемъ животной теплоты, или, чаще, естественная наклонность, усиленная особеннымъ конституціональнымъ предрасположеніемъ. Лихорадка вообще (хотя бы и не находившаяся вначалѣ въ связи съ мѣстнымъ заболѣваніемъ), также можетъ быть предрасполагающей причиной; то же самое можно сказать и о сухомъ, холодномъ воздухѣ и о высокомъ атмосферическомъ давленіи, объ избыткѣ животной пищи и о чрезмѣрномъ употребленіи возбуждающихъ.

*Вызывающія причины.*—Простуда, особенно при сухомъ, пронизывающемъ вѣтрѣ; внезапное прекращеніе естественныхъ или привычныхъ выдѣленій крови; корь, тифъ и тифозныя горячки; сотрясенія груди или другихъ частей тѣла, особенно если повреждена спина.

*Неосложненные случаи. Симптомы.*—Вотъ нѣкоторые изъ главныхъ симптомовъ, характеризующихъ эту болѣзнь:—ознобъ и дрожь, съ послѣдующимъ жаромъ или лихорадкой; короткое и учащенное дыханіе; кашель короткій, постоянный и мучительный, сухой вначалѣ, а впослѣдствіи сопровождаемый отхаркиваніемъ скуднаго количества прозрачной и въ высшей степени тягучей слизи, обыкновенно, но не всегда, ржаваго, иногда ярко-краснаго цвѣта; этотъ ржавый или кровавый отгѣнокъ равномеренъ, а не въ видѣ полосокъ; онъ появляется обыкновенно около 2—3 дней, какъ характерное указаніе на существованіе воспаленія легкихъ; въ то же самое время слѣдуетъ помнить, что отсутствіе его не исключаетъ воспаленія легкихъ; кашель появляется при каждомъ глубокомъ вдохѣ, или при попыткѣ говорить; рѣчь прерывистая, или остановка послѣ cadaго слога; иногда тупая боль въ груди, но чаще скорѣе стѣсненіе, чѣмъ боль; пульсъ измѣнчивый, иногда не чаще нормальнаго, но обыкновенно полный, сильный и скорый въ началѣ, или, когда воспаленіе протекаетъ бурно, твердый, точно шнуръ, и сильно ускоренный; языкъ обложенный, темнаго цвѣта; жажда; потеря аппетита; угнетеніе физическое и умственное. Больной, особенно при тяжелыхъ и продолжительныхъ приступахъ, лежитъ постоянно на спинѣ. Кромѣ вышеперечисленныхъ симптомовъ, есть еще важные симптомы, открываемые при выслушиваніи и выстукиваніи, но распознаваніе и опѣнка ихъ доступны только врачу.

*Осложненные случаи. Симптомы.*—Въ тяжелыхъ случаяхъ воспаленіе легкихъ зачастую комбинируется съ плевритомъ, и въ этомъ случаѣ боли въ груди сильны и, главнымъ образомъ, стрѣляющаго характера. Другимъ и еще болѣе частымъ осложненіемъ является бронхитъ.

*Исходы и послѣдствія.*—Когда болѣзнь быстро приходитъ къ благополучному разрѣшенію, то она сопровождается извѣстными безошибочными признаками, какъ-то: свободное и обильное отхаркиваніе густой, бѣлой или желтой мокроты, часто съ небольшими полосками крови, или обильный и общій потъ; поносъ; обильное отдѣленіе мочи, съ обильнымъ осадкомъ, или кровотеченіе изъ носу; вмѣстѣ съ большою свободою ды-



ханія температура приближается къ нормѣ — это сопровождается также улучшеніемъ пульса.

Если воспаленіе легкихъ не будетъ остановлено, то легкія измѣняются въ своемъ строеніи; лицо становится пятнистымъ и краснымъ, иногда багровымъ; сосуды же шеи набухаютъ и напрягаются; пульсъ становится слабымъ и неправильнымъ.

Въ зрѣломъ или нагноительномъ періодѣ болѣзни, мокрота становится гнойною или имѣетъ видъ бурой, серозной жидкости; появляются легкіе ознобы; боль или ощущеніе полноты и тѣсноты уменьшается, и больной обыкновенно можетъ безъ особаго затрудненія лежать на пораженномъ боку; но пульсъ становится слабымъ и нитевиднымъ и силы больного быстро падаютъ; но гомеопатія иногда даже въ это время можетъ предотвратить роковой исходъ. При воспаленіи легкихъ число ударовъ пульса достигаетъ 140—160 въ минуту; а температура тѣла больного поднимается до 38,5°—40,5° С.

### Лѣчение.

#### Руководящія показанія.

Противъ остраго періода: *Aconitum*, *Veratrum viride*.

Періодъ гипереміи: *Gelseminum*, *Belladonna*, *Phosphorus*.

Полное оплотнѣніе: *Sanguinaria*, *Antimonium tart.*, *Chelidonium*, *Phosphorus*.

Осложненіе плевритомъ: *Aconitum*, *Bryonia*, *Cactus*.

Жгучій жаръ кожи: *Aconitum*.

Гиперемія, стѣсненіе, боль: *Veratrum viride*, *Bryonia*, *Gelseminum*, *Cactus*, *Belladonna*.

Тяжелое, затрудненное дыханіе: *Gelseminum*, *Belladonna*, *Phosph.*

Бредъ: *Veratrum viride*, *Belladonna*.

Налитое лицо: *Aconitum*, *Belladonna*, *Veratrum viride*.

Ржавая мокрота: *Aconitum*, *Veratrum viride*, *Bryonia*, *Gelseminum*, *Belladonna*.

Муцибельный кашель: *Aconitum*, *Veratrum viride*, *Gelseminum*, *Bryonia*, *Cactus*, *Belladonna*, *Phosphorus*, *Sanguinaria*.

Безъ кашля: *Chelidonium*, *Antimonium tartaricum*.

### Детальное лѣченіе.

Опасность, угрожающая при этой болѣзни, дѣлаетъ абсолютно необходимою помощь врача, разъ ее можно достать. Чтобы помочь до извѣстной степени тѣмъ; кто не можетъ прибѣгнуть къ помощи врача, мы даемъ нижеслѣдующія указанія:

*Aconitum*. — Жгучій жаръ кожи, съ жаждою, безпокойствомъ и вздрагиваніемъ; могутъ быть и не быть жестокія стрѣляющія боли въ груди.—*По 1 приему черезъ 2—3 часа.*

*Veratrum viride*. — Въ первомъ періодѣ простаго прилива крови, съ лихорадочнымъ состояніемъ; ржавая мокрота; сильное стѣсненіе и боль въ груди; часто бредъ; пульсъ полный и скачущій. Оказываетъ большую услугу послѣ *Aconitum*.—*По 1 приему черезъ 1—2 часа.*

*Gelseminum* столько же полезенъ, сколько и *Aconitum* или *Veratrum viride* въ раннемъ періодѣ воспаленія легкихъ; при этомъ не бы-

ваетъ безпокойства и тоски, какъ при *Aconitum*, но спокойное, невозмутимое, равнодушное состояніе; тяжелое, замедленное дыханіе; быстрый пульсъ; оцущеніе щекотанія, царапанія въ груди; отрывистый кашель; ржавая и пѣнистая мокрота.—*По 1 приему черезъ 1—2 часа.*

*Bryonia.* — Кашель съ отхаркиваніемъ волокнистой или тягучей мокроты кирпичнаго цвѣта; стѣсненіе и острия, стрѣляющія боли въ груди, хуже при движеніи; грязный, сухой языкъ; запоръ; или боль въ груди очень сильна, стрѣляющаго, рѣжущаго или колющаго характера; поражается также покрывающая легкія оболочка, и болѣзнь осложняется плевритомъ. Въ такихъ случаяхъ иногда бываетъ необходимо попере- мѣнное употребленіе *Bryonia* и *Phosphorus*.—*По 1 приему черезъ 2—3 часа.*

*Cactus.* — Тяжелая плевро-пневмонія, съ сильнымъ стѣсненіемъ ды- ханія; острая, колючая боль; очень мучительный кашель; мокрота окра- шена кровью; скорый, твердый пульсъ—120 и больше.—*По 1 приему черезъ 2 часа.*

*Belladonna.* — Когда лихорадка возвращается вновь послѣ кажущагося исчезновенія и ночью затрудненіе дыханія и боль или оцущеніе недовкости продолжается; мокрота съ примѣсью крови трудно отдѣ- ляется; щеки горятъ; языкъ и губы сухія и растрескавшіяся; кожа го- ряча и безпрестанная жажда; пульсъ твердый, скорый и полный; сонъ нарушается ужасными сновидѣніями и бредомъ. У молодыхъ, крѣпкихъ особъ попере- мѣнное назначеніе въ первомъ періодѣ *Aconitum* и *Bella- donna* даютъ самые удовлетворительные результаты.—*По 1 приему че- резъ 2 часа.*

*Phosphorus.* — Это лѣкарство употребляется съ поразительнымъ успѣхомъ почти въ любомъ періодѣ болѣзни, въ любой ея формѣ; но, прежде всего, въ позднихъ ея періодахъ. Сильная лихорадка, съ твер- дымъ, полнымъ пульсомъ; кашель и кровянистая или пѣнистая мокрота; сильная тяжесть и стѣсненіе въ груди; осиплость или полная потеря голоса, сопровождаемая отрывистымъ кашлемъ и, обыкновенно, большей или меньшей изнурительной лихорадкой; царапанье въ груди, вызываю- щее короткій, отрывистый кашель; сухой кашель, вызванный оцущеніемъ щекотанія. Болѣе или менѣе необходимо также во всѣхъ слу- чаяхъ воспаления легкіхъ у чахоточныхъ.—*По 1 приему черезъ 2—3 часа.*

*Sanguinaria* оказываетъ большую услугу или послѣ *Phosphorus*, или попере- мѣнно съ нимъ, при щекочущемъ раздражающемъ кашлѣ, или при продолжительномъ жестокомъ кашлѣ безъ мокроты и крайнемъ затрудненіи дыханія и стѣсненіи; или мучительный кашель съ мокротой и ограниченная краснота щекъ (особенно послѣ полуночи); разговоръ затрудненъ; мокрота тягуча, ржаваго цвѣта, отхаркивается съ трудомъ; больной лежитъ на спинѣ; боль не очень сильна, если только не захва- чена плевра; пульсъ скорый и малый. Полезна также при тифозномъ воспаленіи легкіхъ, съ очень труднымъ дыханіемъ; щеки и руки багро- ваго цвѣта; пульсъ мягкій и легко сжимаемый. Можно давать иногда попере- мѣнно съ *Phosphorus* и *Antimonium tartaricum*.—*По 1 приему черезъ 2 часа.*

*Chelidonium.* — Тупая, тяжелая, глубоко сидящая боль во всей пра- вой половинѣ груди и въ правомъ плечѣ, безъ капли, но съ затруднен- нымъ дыханіемъ, какъ будто легкія чѣмъ-то переполнены; невозможность сдѣлать долгій вздохъ; боль подъ лопаткой. Это лѣкарство приноситъ

большую пользу при воспаленіи легкихъ у дѣтей во время кори и коклюша и иногда является единственнымъ необходимымъ средствомъ. Приноситъ также значительную пользу при воспаленіи легкихъ у взрослыхъ, съ осложненіемъ со стороны печени.—*По 1 приему черезъ 2—3 часа.*

*Antimonium tartaricum.*—Когда стѣсненіе въ груди продолжаетъ усиливаться и пульсъ становится малымъ, слабымъ и неправильнымъ; или когда нѣтъ мокроты, или мокрота не окрашена кровью и появляется, главнымъ образомъ, ночью; или же когда затрудненіе дыханія, тоска и другіе побочные симптомы временно облегчаются послѣ отхаркиванія.—*По 1 приему черезъ четверть часа, затѣмъ черезъ полчаса и т. д., увеличивая промежутки до трехъ часовъ, по мѣрѣ улучшенія.*

*Lachesis, Arsenicum, China.*—*Lachesis* пригодна отдѣльно, но чаще попеременно съ *Arsenicum* и *China*, въ тѣхъ весьма серьезныхъ и почти безнадежныхъ случаяхъ, которые угрожаютъ окончиться гангреною легкихъ и сопровождаются крайнимъ упадкомъ силъ, похолодѣніемъ ногъ и зловоннымъ дыханіемъ и мокротою.—*По 1 приему, отдѣльно, черезъ четверть часа до появленія улучшенія; а затѣмъ черезъ часъ, до ослабленія опасныхъ симптомовъ. Если попеременно съ Arsenicum и China, то черезъ полчаса, до яснаго улучшенія или перемѣны.*

*Mercurius* оказался полезнымъ противъ обильныхъ и расслабляющихъ ночныхъ потовъ, которые не облегчаютъ больного.—*По 1 приему черезъ 3—4 часа, до улучшенія или перемѣны.*

*Sulfur* очень полезна: 1) когда угрожаетъ возвратъ и 2) въ повторныхъ приемахъ во время выздоровленія, чтобы возстановить силы больного и уничтожить воспримчивость къ возврату.—*Противъ угрожающаго возврата: по 1 приему черезъ 3 часа, до улучшенія. Какъ подкрепляющее, по 1 приему утромъ, натощакъ.*

*Диета.*—Едва-ли нужно упоминать, что во время воспалительнаго періода слѣдуетъ соблюдать почти полное воздержаніе отъ пищи; даже во время выздоровленія необходимо остерегаться, чтобы больноі не въ мѣру удовлетворяла возвращающійся аппетитъ, такъ какъ каждая погрѣшность въ этомъ отношеніи можетъ повлечь за собою неприятыя послѣдствія. Питье должно состоять изъ воды, сахарной воды, и иногда сыворотки, рисовой или ячменной воды, слегка подслащенной, по желанію, сахаромъ. См. также наставленіе о діетѣ при «Лихорадкѣ».

## Плевритъ.—Воспаленіе плевры.

Плевритъ есть воспаленіе серозной оболочки, которая покрываетъ легкія и въ здоровомъ состояніи свободно движется по такой-же серозной оболочкѣ, покрывающей внутреннюю поверхность груди. Воспаленіе измѣняетъ строеніе этой оболочки, такъ что обычное свободное движеніе ея болѣе или менѣе затрудняется слѣдствіемъ того, что поверхность ея дѣлается шероховатою, вызывая шумъ тренія, слышимый при изслѣдованіи помощью стетоскопа. Воспаленныя поверхности даютъ увеличенное количество серознаго секрета, часто очень значительное, что ведетъ къ скопленію способной свертываться жидкости, склеивающей обѣ поверхности плевры. Количество скопившейся жидкости иногда бываетъ такъ велико, что ведетъ къ полному спаденію и непроходимости легкаго.

*Симптомы.*—Плевритъ начинается болѣе или менѣе продолжи-

тельными ознобомъ; затѣмъ появляется жестокая, рѣзущая, стрѣляющая боль въ боку, на ограниченномъ мѣстѣ (которое больной можетъ указать пальцемъ), мѣшающая дыханію, рѣзко усиливающаяся при глубокомъ вдохѣ или при кашлѣ; трудное и тревожное дыханіе, но не такъ стѣсненное, какъ при воспаленіи легкихъ или бронховъ; скорый, твердый пульсъ; горячая кожа, особенно на груди; короткий, сухой кашель; растрескавшійся языкъ; скудная и темно-окрашенная моча; общій упадокъ силъ; по временамъ мозговые симптомы, какъ-то: головная боль или головокруженіе. Положеніе въ постели обыкновенно на спинѣ или на больномъ боку.

*Исключительные и осложненные случаи.*—Перечисленные выше симптомы суть самые обыкновенные, но болѣзнь можетъ существовать и даже окончиться смертью безъ этихъ симптомовъ. Если можно, слѣдуетъ послать за врачомъ во всѣхъ внезапныхъ случаяхъ нездоровья, начинающихся ознобомъ, съ послѣдующимъ жаромъ и съ бѣльшимъ или меньшимъ упадкомъ тѣлесныхъ и умственныхъ силъ, жаждою, жаромъ кожи, потерею аппетита, тоскою и общей разбитостью, причемъ постукиваніе и выслушиваніе являются единственными вѣрными способами узнать настоящій характеръ болѣзни.

*Исходы и послѣдствія.*—Если жаръ и другіе лихорадочные симптомы ослабѣютъ, а дыханіе становится болѣе свободнымъ и менѣе болѣзненнымъ и появляется обильное отхаркиваніе мокроты, то можно ожидать ранняго выздоровленія; но если боль внезапно прекратится, съ послѣдующимъ упадкомъ пульса и измѣненіемъ выраженія лица, то угрожаетъ очень большая опасность. Если появляется выпоть, то больной не можетъ лежать на здоровой сторонѣ, вслѣдствіе сдавленія здороваго легкаго и происходящаго отсюда удушья. Моча въ этомъ періодѣ бываетъ обыкновенно зловонна и даетъ осадокъ. Кашель есть, небольшой, сухой, полуподавленный и безуспѣшный; мокрота, если и есть, то въ очень небольшомъ количествѣ. Если кашель очень силенъ, то это указываетъ на осложненіе бронхитомъ или воспаленіемъ легкихъ. Если отхаркивается много пѣнистой мокроты, то болѣзнь осложняется бронхитомъ; если мокрота имѣетъ ржавый цвѣтъ, то воспаленіемъ легкихъ.

*Причины.*—Самою обыкновенною причиною плеврита бываетъ вліяніе холода и сырости. Часто, впрочемъ, онъ вызывается механическимъ насиліемъ или случайнымъ переходомъ болѣзни съ другихъ органовъ. Такимъ образомъ онъ можетъ быть вызванъ смѣщенными концами сломаннаго ребра, раной, проникающей въ грудь, или прободающей язвой легочной плевры, или распространеніемъ легочной пещеры. Конечно, при лѣченіи болѣзни слѣдуетъ принимать въ соображеніе и причину ея. Плевритъ можетъ появиться также при продолжительной лихорадкѣ, кори, альбуминуриі или Брайтовой болѣзни.

## Лѣченіе.

### Руководящія показанія.

Сухая, горячая кожа: *Aconitum*.

Схватывающая боль: *Bryonia*, *Asclepias*, *Cimicifuga*, *Arnica*.

Противъ выпота: *Arsenicum*, *Hepar*, *Digitalis*, *Arnica*.

## Лѣченіе.

Подобно воспаленію легкихъ, эта болѣзнь подвержена многимъ существеннымъ видоизмѣненіямъ, которыя могутъ быть вѣрно поняты и оцѣнены только опытнымъ врачомъ, такъ что письменныя наставленія неизбѣжно оказываются неполными и недостаточными. Въ тѣхъ случаяхъ, когда нельзя достать врача, могутъ помочь приводимыя ниже наставленія. Слѣдуетъ помнить, что существуетъ такая тѣсная связь между плевритомъ и воспаленіемъ легкихъ, что, лѣча одну болѣзнь, слѣдуетъ пересмотрѣть и наставленія, данныя для другой.

*Aconitum* незамѣнимъ для ослабленія сильной лихорадки, со скорымъ и полнымъ пульсомъ, часто бывающей при плевритѣ, и во многихъ случаяхъ, если дать его во-время, его вполне достаточно для излѣченія болѣзни. Онъ вполне замѣняетъ собою ланцетъ и мушку и рѣдко не вызываетъ улучшенія черезъ 6—8 часовъ; если улучшенія нѣтъ, слѣдуетъ выбрать другое лѣкарство. — *По 1 приему черезъ 2—3 часа, пока пульсъ не станетъ болѣе нормальнымъ, кожа влажной, а дыханіе менѣе болѣзненнымъ и затрудненнымъ.*

*Veronica* должно дать вслѣдъ за *Aconitum*, когда лихорадка была ослаблена предъидущимъ средствомъ. Она показуется при простомъ или осложненномъ плевритѣ при слѣдующихъ симптомахъ: ноющая, жгучая или чаще острая, стрѣляющая или рѣжущая боль въ груди, рѣзко усиливающаяся при вдохѣ или при движеніи; стѣсненіе и тревожное дыханіе; сердцебиеніе; сухой, растрескавшійся, бурый или желтый, обложенный языкъ; горькій вкусъ, тошнота, иногда рвота слизью или горькою, имѣющею видъ желчи, жидкостью; нытье или болѣзненное давленіе подъ ложечкой и подъ ложными ребрами; сильная жажда, особенно ночью; запоръ; отуманеніе головы и головокруженіе; головокруженіе при сидѣніи въ постели; ноющія и стрѣляющія боли въ головѣ, или боль какъ будто голова хочетъ лопнуть, особенно въ вискахъ, при кашлѣ или движеніи; яркая или синеватая краснота и вздутіе лица; безпокойный, прерывистый сонъ, частыя пробужденія; ночной бредъ, попеременно съ летаргическимъ сномъ; жгучій жаръ кожи; иногда мѣстный, клейкій потъ; пульсъ обыкновенно частый, твердый и малый, но иногда полный, неравномерный, перемежающійся и слабый; ноющія боли въ членахъ; кашель при лежаніи на больномъ боку или невозможность лежать иначе, какъ на спинѣ; сухой кашель, или кашель съ отхаркиваніемъ грязной, желтой слизи, съ полосками или цвѣтомъ крови и сопровождающійся значительнымъ усиленіемъ боли. — *По 1 приему черезъ 3—4 часа или, въ очень тяжелыхъ случаяхъ, 2 часа.*

*Asclepias tuberosa*. — Боль жестокаго, рѣжущаго характера во время вдоха; затрудненіе дыханія; лихорадка и отрывистый кашель. — *По 1 приему черезъ 2—3 часа.*

*Cimicifuga*. — Мучительный кашель; боли въ груди; затрудненіе дыханія и большая слабость. — *По 1 приему черезъ 3 часа.*

*Arnica* слѣдуетъ дать, когда схваткообразныя боли не уступаютъ дѣйствию предъидущихъ лѣкарствъ; если плевритъ происходитъ отъ несчастнаго случая, его слѣдуетъ назначить тотчасъ же попеременно съ *Aconitum*. Она полезна также для ускоренія всасыванія значительнаго эксудата. — *По 1 приему черезъ 2 часа.*

*Digitalis* оказался полезнымъ во многихъ случаяхъ плеврита со

слабой лихорадкой, малымъ, слабымъ пульсомъ, учащающимся при малѣйшемъ движеніи; похолодѣніе конечностей, съ внутреннимъ жаромъ. — *По 1 приему черезъ 3 часа.*

*Arsenicum* слѣдуетъ дать, если скопился значительный выпотъ и если есть упадокъ силъ, съ затрудненіемъ дыханія и одышкой. — *По 1 приему черезъ 2—3 часа.*

*Hepar sulfuris* особенно рекомендуется, если выпотъ пластическій и если болѣзнь тянется уже извѣстное время. — *По 1 приему черезъ 6 часовъ.*

*Helleborus niger, Jodium, Kali hydrojodicum, Apis* и *Arsenicum* также рекомендованы при серозномъ, а *Scilla* при пластическомъ плевритѣ.

Когда, вслѣдствіе небрежности или какой другой причины, выпотъ принимаетъ гнойный характеръ, совѣтуютъ давать *Arsenicum, Carbo vegetabilis, Lycopodium, Hepar* и *Sanguinaria*, съ послѣдующимъ назначеніемъ *Silicea* и *China*.

Боли въ груди, вслѣдствіе склеиванія или утолщенія плевры, облегчаются посредствомъ *Ranunculus, Mezereum, Mercurius, Rhus* и *Acidum nitricum*.

Во всѣхъ этихъ случаяхъ, для возможно болѣе точнаго выбора лѣкарства, см. «Характеристику дѣйствія».

*Sulfur* можно дать вслѣдъ за *Bryonia*, когда боль прекращена, и она часто дополняетъ лѣченіе, когда *Aconitum* или *Bryonia* оказываются недостаточными. Это лѣкарство очень важно также, какъ посредникъ, возбуждающій восприимчивость къ дѣйствію другихъ лѣкарствъ. — *По 1 приему, какъ промежуточное средство, четыре часа спустя послѣ послѣдняго лѣкарства, съ послѣдующимъ лѣченіемъ, какое нужно; если для дополненія лѣченія, то черезъ 6 часовъ.*

### Добавочное лѣченіе.

Горячія примочки, тепловатыя обертыванія и компрессы съ горчичниками.

*Діета* какъ при «Воспаденіи легкихъ».

### Ложный плевритъ. — Плевродинія.

Подъ этимъ названіемъ подразумѣвается заболѣваніе, въ которомъ обыкновенно участвуютъ межреберныя мышцы; оно вызываетъ много симптомовъ настоящаго плеврита и потому легко можетъ быть смѣшано съ нимъ, особенно если оно сопровождается лихорадочнымъ возбужденіемъ, какъ это часто бываетъ у истеричныхъ женщинъ.

*Отличительные признаки.* — Исторія начала заболѣванія даетъ намъ возможность распознать эти двѣ болѣзни. Плевриту всегда предшествуетъ ознобъ и сопровождается онъ лихорадкой и общимъ упадкомъ силъ. Ложный плевритъ не начинается ознобомъ и не сопровождается лихорадкой, учащеніемъ пульса и жаромъ кожи, а начинается обыкновенно ревматическими болями въ шеѣ и плечахъ; боль не ограничивается однимъ мѣстомъ, а сопровождается сильною чувствительностью на больномъ участкѣ груди, особенно между ребрами. Врачу помогаютъ также при распознаваніи болѣзни данныя выслушванія и постукиванія.

## Лѣченіе.

*Arnica*.—Въ большинствѣ случаевъ это главное средство и иногда его бываетъ достаточно для излѣченія; въ другихъ случаяхъ болѣзнь не уступаетъ такъ скоро и потому нужно бываетъ прибѣгнуть къ различнымъ лѣкарствамъ.—*По 1 приему черезъ 3—4 часа.*

*Cimicifuga*.—Больной какъ бы застылъ въ одномъ положеніи; онъ не можетъ повернуться, не причинивъ себѣ самой острой боли. Когда есть лихорадка, можно давать ее попеременно съ *Aconitum*. — *По 1 приему черезъ 3 часа съ мазью изъ того же лѣкарства.*

*Pulsatilla*.—Показывается, когда боль усиливается къ вечеру и чувствуется сильнѣе при выдохѣ, чѣмъ при вдохѣ. *Pulsatilla* часто бываетъ полезна попеременно съ *Arnica*. — *По 1 приему черезъ 4—6 часовъ, до улучшения или перемѣны.*

*Bryonia*.—Когда боли—острого, стрѣляющаго характера, какъ будто острый инструментъ вонзается въ бокъ, усиливающіяся при дыханіи и при малѣйшемъ движеніи тѣла; и когда больной нервнаго или желчнаго темперамента.—*По 1 приему черезъ 3 часа, а затѣмъ черезъ 6 часовъ, до улучшения или перемѣны.*

*Nux vomica*. — Стрѣляющія боли подъ ложными ребрами, усиливающіяся при дыханіи, особенно у ипохондрикковъ, или у преданныхъ вину или спиртнымъ напиткамъ; особенно пригодна для больныхъ желчнаго или сангвиническаго темперамента. — *По 1 приему черезъ 4 часа, до улучшения или перемѣны.*

*Диета и режимъ.*—Какъ указано въ главѣ о «Разстройствѣ пищеваренія».

## Кровохарканіе.

*Симптомы.* — Отхаркиваніе крови во время кашля, въ большемъ или меньшемъ количествѣ, сопровождаемое болѣе или менѣе тяжелыми симптомами.

*Различныя формы.*—Эта болѣзнь представляется въ трехъ видахъ: 1) изліаніе крови изъ слизистой оболочки воздушныхъ путей; 2) приливъ крови къ легкимъ; 3) разрывъ сосуда въ пещерѣ легкаго въ время чахотки. Это раздѣленіе предложено, впрочемъ, ради удобства лѣченія и выбора различныхъ средствъ.

*Отличительныя признаки.* — Должно остерегаться смѣшивать эту болѣзнь съ заболѣваніями рта или десенъ, или съ кровотеченіемъ черезъ заднія носовыя отверстія въ ротъ. Когда кровь идетъ изъ груди, то почти всегда бываетъ ощущеніе, какъ будто она исходитъ изъ глубокаго сидящаго источника; она тепла, имѣетъ сладкій вкусъ и часто бываетъ одновременно жженіе и болѣзненное ощущеніе въ груди, вмѣстѣ съ небольшою тошнотой.

*Необходимыя предосторожности.* — Когда угрожаетъ приступъ и особенно если ему предшествуютъ хорошо извѣстные предвѣстники, больной долженъ воздерживаться отъ громкаго и продолжительнаго разговора, пѣнія, отъ игры на духовыхъ инструментахъ, сильныхъ движеній руками, отъ восхожденія на лѣстницу — словомъ отъ всего, что можетъ участить дыханіе или утомить грудь.

*Исходы и послѣдствія.*—Кровохарканіе у крѣпкихъ и здоровыхъ

особь не очень опасно; но если оно случается у слабыхъ и нѣжныхъ лицъ, то оно болѣе серьезно и труднѣе излѣчивается. Это, впрочемъ, болѣе относится къ тому случаю, когда у больного было нѣсколько тяжелыхъ кровохарканій одно за другимъ и если крови вышло много — эти случаи слѣдуетъ считать опасными. Должно, впрочемъ, помнить, что кровохарканіе изъ легкихъ является тяжелымъ симптомомъ, такъ какъ оно является признакомъ бугорковъ въ легкихъ или легочной чахотки.

*Симптомы.* — Болѣзнъ можетъ появиться безо всякихъ болей или затрудненія дыханія и пройти безвозвратно; или ей предшествуетъ сухой кашель, стѣсненіе и сдавленіе въ груди, дрожь, похолодѣніе конечностей, утомленіе и высокій пульсъ; или она сопровождается отрывистымъ или силнымъ и мучительнымъ кашлемъ, тоскою, частымъ пульсомъ, блѣдностью и побагровѣніемъ лица; кровохарканіе можетъ остановиться и затѣмъ возобновиться черезъ нѣсколько часовъ, сопровождаясь затрудненіемъ дыханія и кашлемъ; въ еще болѣе тяжелыхъ случаяхъ, когда существуетъ ясная склонность къ чахоткѣ, тоска, стѣсненіе въ груди и лихорадочные симптомы бываютъ еще сильнѣе, отхаркивается чистая кровь, и приступы кровохарканія часто повторяются.

Настоящій разрывъ кровеноснаго сосуда бываетъ рѣдко, хотя при чахоткѣ онъ иногда встрѣчается. Выраженіе «сосудъ лопнулъ» часто употребляется въ общезитіи, когда выходитъ значительное количество крови. Когда разрушается какой нибудь кровеносный сосудъ, лежащій въ бугорковой пещерѣ, исходъ обыкновенно бываетъ смертельнымъ.

*Причины.* — Неумѣренное употребленіе спиртныхъ напитковъ, чрезмерное разогрѣваніе тѣла при неумѣренномъ напряженіи или слишкомъ сильный наружный жаръ; игра на духовыхъ инструментахъ; ушибъ груди или спины; паденіе; поврежденіе легкихъ; пары ѣдкихъ веществъ; кашель; сильныя душевныя волненія; болѣзненное состояніе легкихъ, какъ непосредственный результатъ воспаления или при настоящей чахоткѣ; общее золотушное тѣлосложеніе; задержка менструальныхъ, геморроидальныхъ и другихъ кровотеченій; вогнанныя внутрь кожныя сыпи.

## Лѣченіе.

### Руководящія показанія.

Съ лихорадочнымъ состояніемъ: *Aconitum, Arnica.*

» тошнотою: *Ipecacuanha.*

» слабостью: *Hamamelis, China.*

Темное венозное кровохарканіе: *Hamamelis, Arnica.*

Обильное: *Trillium.*

Упорное: *Ferrum, China, Arsenicum.*

### Детальное лѣченіе.

Въ громадномъ большинствѣ случаевъ кровохарканіе прекращается само собою; поэтому самую главную пѣлью будетъ излѣчить причину кровотеченія и тѣмъ самымъ предупредить его возвратъ или прервать развитіе органической болѣзни легкихъ.

*Aconitum* очень дѣйствителенъ для предупрежденія приступа вслѣдствіе регулирующаго вліянія его на кровообращеніе и показуется передъ пароксизмомъ, при ознобѣ съ учащеніемъ пульса, сердцебіеніи,



ощущеніи клокотанія крови въ груди, съ жженіемъ и полнотою; блѣдность и выраженіе ужаса на лицѣ; сильная тоска, усиливающаяся при лежаніи, или во время приступа, когда кровохарканіе обильно, появляется залпами и вызвано слабымъ, сухимъ кашлемъ. — *По 1 приему черезъ 1—2 часа, до яснаго улучшенія или перемѣны.*

*Arnica.* — Полезна главнымъ образомъ въ случаяхъ, происходящихъ отъ вишняго насилія, напр., отъ удара по груди, отъ подъема большой тяжести, или отъ другаго напряженія, даже отъ игры на духовыхъ инструментахъ; также во всѣхъ тѣхъ случаяхъ, когда стетоскопъ открываетъ изліяніе крови въ воздушные пузырьки, и когда есть ощущеніе стѣсненія и жженія въ груди, боли какъ бы отъ ушиба въ спиѣ и въ лопаткахъ и затрудненіе дыханія. — *По 1 приему черезъ 1—2 часа. Очень полезно попеременно съ Aconitum.*

*Natamelis.* — Венозное или темное кровотеченіе, какъ послѣдствіе слабости и изнуренія. — *По 1 приему черезъ 3 часа.*

*Ipecacuanha.* — Когда во рту остается вкусъ крови: частый капшль, съ тошнотой, слабостью и мокротой съ полосками крови. Въ нѣкоторыхъ случаяхъ, когда ни это средство, ни *Arsenicum* отдѣльно не ослабляютъ симптомовъ, поперебѣнное назначеніе ихъ даетъ удивительные результаты. — *По 1 приему черезъ 2—3 часа, или даже черезъ часъ въ очень тяжелыхъ случаяхъ.*

*Bryonia.* — Противъ отхаркиванія крови, часто свернувшейся, вызваннаго щекочущимъ кашлемъ; стѣсненіе въ груди съ частой потребностью глубокихъ вздоховъ; тоска и раздражительность. — *По 1 приему черезъ 4—6 часовъ.*

*Arsenicum* становится необходимымъ, когда тоска, страхъ и сердцебиеніе усиливаются, не смотря на *Aconitum* или *Ipecacuanha* (или на оба вмѣстѣ) и когда, кромѣ того, мы находимъ сильнѣйшее безпокойство и общій, сухой, жгучій жаръ. — *По 1 приему черезъ часъ, до улучшенія или перемѣны.*

*Nux vomica.* — Когда кровохарканіе обязано своимъ появленіемъ задержкѣ геморроидальнаго кровотеченія, припадку гнѣва или простудѣ. Далѣе она показуется при сухомъ кашлѣ, причиняющемъ головную боль, съ сильнѣйшимъ щекотаніемъ въ груди и съ усиленіемъ симптомовъ къ утру. — *По 1 приему черезъ 4—6 часовъ.*

*Pulsatilla.* — Самое пригодное лѣкарство въ случаяхъ, происходящихъ отъ задержки мѣсячныхъ или геморроидальныхъ кровотеченій (у обоихъ половъ); въ случаяхъ, характеризующихся отхаркиваніемъ темной, свернувшейся крови, съ ознобомъ къ вечеру или ночью, со значительной тоской; боль въ нижней части груди; ощущеніе вялости въ области желудка и слабость. — *По 1 приему черезъ 4—6 часовъ.*

*Trillium.* — Кровотеченіе очень обильно и опасно. — *По 1 приему черезъ  $\frac{1}{4}$ — $\frac{1}{2}$  часа.*

*China.* — Одно изъ лучшихъ средствъ для востановленія силъ больного послѣ значительной потери крови. Показуется также, когда кровохарканіе наступаетъ послѣ жестокаго кашля или когда есть постоянно вкусъ крови во рту, или когда есть ознобъ поперебѣнно съ жаромъ, частые и короткіе поты, дрожаніе или затуманеніе зрѣнія, съ ощущеніемъ пустоты или легкости въ головѣ; слабость, и желаніе оставаться постоянно въ лежачемъ положеніи. — *По 1 приему черезъ 2—3 часа, до улучшенія или перемѣны.*

*Ferrum metallicum,* послѣ *China,* въ тяжелыхъ случаяхъ, когда по-

слѣднее лѣкарство принесло облегченіе только отчасти, или если за кровохарканіемъ слѣдуетъ легкій кашель; крови выдѣляется немного, она чистаго ярко-краснаго цвѣта; кровохарканіе сопровождается болью между лопатками, съ невозможностью оставаться долго въ сидячемъ положеніи; больной чувствуетъ себя лучше при движеніи, но легко утомляется, особенно при разговорѣ. — *По 1 приему черезъ 3—4 часа.*

*Sulfur* часто полезна для дополненія лѣченія послѣ другихъ лѣкарствъ, особенно для лицъ, предрасположенныхъ въ геморрою, и въ случаяхъ, зависящихъ отъ разстройствъ мѣсячныхъ, или отъ скрывшихся кожныхъ сыпей.

*Диета и режимъ.* — Слѣдуетъ соблюдать правила, указанные въ главѣ «Рвота кровью». Должно соблюдать полный душевный и тѣлесный покой, по возможности избѣгать разговора и все время лежать въ постели или на кушеткѣ. Вся пища должна быть холодною. Сосаніе льда очень полезно и пріятно. Комната должна быть прохладна и хорошо провѣтриваться.

### Легочная чахотка.

*Характеръ.* — Эта болѣзнь, иначе называемая просто чахоткой, отъ греческаго слова φθίω, порчу, гублю, или иначе *Phtisis scrofulosa*, *Бугорчатка легкихъ*, обнимаетъ собою всѣ симптомы и измѣненія, связанные съ присутствіемъ бугорковъ въ легкихъ, или же зависящіе отъ послѣднихъ.

Ее слѣдуетъ разбирать лишь какъ часть конституціональнаго заболѣванія и лишь какъ мѣстное проявленіе золотухи или общей бугорчатки.

*Смертность.* — Смертность при чахоткѣ, если не принимать во вниманіе эпидемическія болѣзни, какъ, напр., холеру, лихорадку и оспу, превышаетъ смертность отъ всѣхъ остальныхъ болѣзней. Чахотка уноситъ въ Англіи до 55,000 человекъ въ годъ, кромѣ 17,000 смертныхъ случаевъ отъ золотухи и другихъ бугорковыхъ болѣзней и 77,000 отъ другихъ болѣзней легкихъ, какъ-то: воспаленіе легкихъ, плевритъ, бронхитъ и воспаленіе дыхательнаго горла. Смертность отъ чахотки среди городскихъ жителей на  $\frac{1}{4}$  больше, чѣмъ среди сельскихъ, и составляетъ половину смертности среди зажиточныхъ жителей, страхующихъ свою жизнь; она въ высшей степени господствуетъ въ нашей и въ другихъ арміяхъ.

*Преобладаніе.* — Чахотка легкихъ часто, но въ высшей степени неточно, называется англійскою болѣзнью, такъ какъ есть очень немного климатовъ и странъ, гдѣ она не преобладаетъ въ большей или меньшей степени: — въ Америкѣ, Африкѣ, Австраліи, Восточной и Западной Индіи, Германіи, Франціи, Италіи, Ниццѣ, Монпелье, Марсели, Флоренціи, Генуѣ, Римѣ и Неаполѣ, но только въ очень ограниченной мѣрѣ въ Египтѣ и Сиріи, на Алясахъ, Пиренеяхъ, въ Канадѣ, Исландіи, Швеціи, Норвегіи, Лапландіи и Россіи.

*Причина.* — То, что мы обыкновенно обозначаемъ именемъ *Золотухи* и *Бугорчатки легкихъ* или *Легочной чахотки*, просходитъ отъ одного источника и разсматривается вообще, какъ проявленія одного общаго заболѣванія порчи или дискразіи крови, которая можетъ быть врожденною (наслѣдственною), пріобрѣтенною или тою и другою вмѣстѣ.

1) *Наслѣдственность.* — Какъ послѣдствіе раннихъ браковъ, когда родители незрѣлы и неразвиты, такъ что всѣ ихъ силы идутъ на ихъ соб-

ственное развитіе и возмужаніе. Когда одинъ изъ родителей старъ; когда который либо изъ родителей боленъ, напр., сифилисомъ, или когда отецъ или мать, или оба въ особенности, чахоточны. Вліяніе матери на организмъ ребенка сильнѣе, чѣмъ вліяніе отца, и дѣвочки страдаютъ чаще и сильнѣе, чѣмъ мальчики. Кровосмѣшеніе или какое-нибудь родство между вступающими въ бракъ. Само собою разумѣется, что все это причины, которыхъ можно и должно избѣгать. Въ тѣхъ случаяхъ, гдѣ, къ несчастію, вмѣшиваются эти причины, только самыя благоприятныя гигиеническія и общія условія могутъ уничтожить не только наследственную нѣжность и зародыши болѣзни, но и самое развитіе чахотки.

2) *Несоответственная и недостаточная пища.* — Относительно пищи, пригодной для младенцевъ и дѣтей, существуютъ самыя грубыя заблужденія. Ниже, въ «Руководствѣ для женщинъ» мы постарались дать возможно полныя и ясныя наставленія на этотъ счетъ. Мы замѣтимъ здѣсь вкратцѣ, что если мать здорова, то ея священною обязанностию является кормить ребенка грудью; за этимъ слѣдуетъ молоко здоровой кормилицы; затѣмъ лучше всего оказывается коровье молоко съ молочнымъ сахаромъ и съ водою; съ 7-мѣсячнаго возраста можно постепенно начинать давать дѣтскую пищу Либиха или муку Шарпан'а. По мѣрѣ роста дѣтей, пища ихъ не можетъ быть достаточно простой, существенной и достаточной; они не требуютъ ни пресыщенія, ни избалованности въ дѣлѣ пищи. Всякаго рода возбуждающихъ, за исключеніемъ самыхъ крайнихъ случаевъ, слѣдуетъ избѣгать какъ ядовъ.

Недостаточная пища, если только она не есть результатъ каприза или причуды, бываетъ обыкновенно связана съ другими лишеніями, которыя неизбѣжно должны имѣть самыя вредныя послѣдствія, дѣлая страдающихъ отъ этой причины готовою жертвою воспаленія легкихъ при каждомъ вредномъ вліяніи; или подготавливая ихъ къ тому, чтобы они стали жертвою какой-нибудь эпидеміи; лица нѣжнаго сложенія безспорно дѣлаются еще нѣжнѣе.

3) *Недостатокъ солнечнаго свѣта.* — Изобиліе солнечнаго свѣта безусловно необходимо для всѣхъ (особенно для растущихъ дѣтей), какъ и для растений; послѣдствія недостатка его ясно видны въ преобладаніи чахотки между рудокопами Корнваллиса.

4) *Недостатокъ чистаго воздуха и кислорода* служитъ безспорно во всѣхъ классахъ самою частою причиною чахотки: почему это такъ, будетъ видно изъ краткаго объясненія. Въ легкихъ, подъ вліяніемъ атмосфернаго воздуха, кровь дѣлается годной для поддержки и обновленія тѣла. Легкія вполнѣ выполняютъ собою обѣ половины грудной полости, сзади и спереди, за исключеніемъ пространства на лѣвой сторонѣ, занятаго сердцемъ и большими сосудами. Легкія состоятъ главнымъ образомъ изъ развѣтвленій бронховъ и изъ почти безчисленнаго количества воздушныхъ пузырьковъ, діаметромъ въ  $\frac{1}{30}$ ,  $\frac{1}{50}$  до  $\frac{1}{200}$  дюйма. Между ними заложены обильныя, сравнительно мелкіе кровеносныя сосуды и нервы, съ такимъ ровно количествомъ соединительной или сѣтчатой ткани, сколько необходимо, чтобы связать всѣхъ ихъ въ одно цѣлое. Правое легкое раздѣляется на 3 доли, лѣвое на 2; каждая доля дѣлится на нѣсколько долекъ, отдѣльныхъ, но сообщающихся другъ съ другомъ островковъ очень мелкихъ бронховъ, воздушныхъ пузырьковъ и капилляровъ. Воздушные пузырьки состоятъ почти изъ одной тонкой эластической ткани, высланной въ высшей степени нѣж-

ной слизистой оболочкой; кромѣ того, въ нихъ заложена сѣть кровеносныхъ сосудовъ, мельчайшія развѣтвленія которыхъ имѣютъ не болѣе  $\frac{1}{3000}$  дюйма въ діаметрѣ. Легкія представляютъ поэтому легкую, губчатую ткань, въ высокой степени эластичную; составляющія ихъ бронхи, воздушныя пузырьки и капилляры такъ тѣсно связаны между собою, что для невооруженнаго глаза, за исключеніемъ тѣхъ мѣстъ, гдѣ проходятъ бронхи, легкое кажется сплошнымъ. Испорченная кровь тѣла, лишенная своего кислорода и нагруженная негодными частицами—другими словами, превратившаяся изъ алой артеріальной крови въ темную венозную, — изливается, вмѣстѣ съ млечнымъ сокомъ или продуктами пищеваренія, въ верхнюю часть правой половины сердца; отсюда она идетъ въ легкія, гдѣ, въ небольшихъ перегородкахъ между воздушныхъ пузырьковъ въ мелкихъ капиллярахъ, она со всѣхъ сторонъ подвергается дѣйствию воздуха, такъ что опять становится артеріальной или богатой кислородомъ кровью. По мѣрѣ того, какъ въ легкихъ скопляется венозная кровь, вызывается раздраженіе различныхъ вѣтвей блуждающаго нерва (п. pneumogastrici), которое проводится по нимъ въ продолговатый мозгъ, а оттуда по п. phrenicus на діафрагму, которая оттѣсняется внизъ и увеличиваетъ емкость грудной полости; этимъ дается доступъ большому количеству воздуха, которое немедленно и входитъ или, говоря другими словами, вдыхается. Обыкновенное дыханіе происходитъ такимъ образомъ автоматически, не требуя никакого контроля съ нашей стороны, все равно, спимъ-ли мы, или бодрствуемъ; мы можемъ впрочемъ дѣлать дыханіе по произволу болѣе глубокимъ, учатся или замедлять или даже прекращать его на короткое время. Кислородъ атмосферы, приходя въ соприкосновеніе съ углеродомъ и водородомъ разрушенной ткани, даетъ водяной паръ и угольную кислоту и въ то же самое время отдаетъ свою  $\frac{1}{20}$  часть венозной крови, дѣлая ее артеріальной, и поддерживаетъ теплоту тѣла. Угольная кислота и водяной паръ постоянно выдыхаются и въ значительныхъ количествахъ. На каждаго взрослого человѣка требуется, для должнаго выполненія этихъ цѣлей, 10 кубическихъ футовъ чистаго воздуха въ минуту; это наименьшее количество воздуха, которое можетъ быть доставляемо безъ ущерба для организма. Въ Палатѣ Общинъ, напримѣръ, гдѣ устроена прекрасная вентиляция, на каждаго члена доставляется 30 кубическихъ футовъ въ минуту во время обыкновенныхъ засѣданій и 60 при большомъ стеченіи народа, и это количество не считается чрезмѣрнымъ. При нашемъ обыкновенномъ дыханіи мы вдыхаемъ и выдыхаемъ лишь небольшое, сравнительно съ емкостью легкихъ, количество воздуха; и даже при самомъ сильномъ выдохѣ въ легкихъ остается извѣстное количество воздуха. Кислородъ атмосферы смѣшивается съ остающимся въ легкихъ воздухомъ по неизмѣнному закону газоваго обмѣна.

Главный актъ поддержки и возобновленія тѣла происходитъ въ легкихъ, — возобновленіе испорченной крови и выработка новаго, дающаго силы матеріала. Чѣмъ совершеннѣе эта функція, тѣмъ лучше, во всѣхъ отношеніяхъ, для любой части тѣла; недостатокъ ея долженъ неизбѣжно тотчасъ-же сказаться. Предположимъ, что у насъ недостатокъ въ воздухѣ, или что мы дышемъ испорченнымъ воздухомъ и мы сразу попадаемъ въ невыгодное положеніе: силъ тратится столько же, сколько и прежде; стимула, который долженъ проводиться къ каждому органу, недостаетъ; возобновленіе совершается на счетъ дурнаго мате-

ріала; каждый органъ работаетъ въ невыгодныхъ условіяхъ и долженъ производить излишнюю работу, которая ему не по силамъ.

Поэтому чистый воздухъ безусловно необходимъ внутри и вокругъ нашихъ жилищъ, особенно въ жилыхъ и рабочихъ помѣщеніяхъ, въ лавкахъ и на фабрикахъ; особенно въ спальняхъ, гдѣ мы остаемся закуренными 8—10—12 часовъ, безо всякихъ заботъ о провѣтриваніи и дышемъ уже выдохнутымъ нами, бесполезнымъ, ядовитымъ воздухомъ, смѣшаннымъ съ испареніями нашего тѣла — положеніе, которое неизбежно ведетъ къ смерти, если только нѣтъ, хотя-бы неполной вентиляціи.

У каждого лица, имѣющаго наклонность къ чахоткѣ, есть недостатокъ жизненной силы; оно не усваиваетъ пищи какъ слѣдуетъ; не можетъ отдѣлаться такъ легко и вѣрно, какъ бы слѣдовало, отъ бесполезныхъ, вредоносныхъ веществъ; не такъ легко и свободно возобновляетъ отжившую ткань; всѣ процессы тѣла совершаются вяло; такъ что все въ этомъ случаѣ требуетъ самымъ настоятельнымъ образомъ того, чтобы дыханіе и все связанное съ нимъ производилось возможно полнѣе; а въ то-же время чѣмъ больше приходится на долю дыханія работы, тѣмъ меньше бываетъ на дѣлѣ силы производить его. Здѣсь требуется изобиліе кислорода и полная свобода для легкаго и точнаго дѣйствія грудной кѣтки. Склонные къ чахоткѣ никоимъ образомъ не могутъ дышать безнаказанно испорченнымъ воздухомъ; они не легко переносятъ закрытыя помѣщенія; имъ необходимъ свѣжій воздухъ, и притомъ въ достаточномъ количествѣ, чтобы чувствовать себя вполне сносно.

### Бугорокъ.

Когда тканямъ доставляется негодный матеріалъ, когда усвоеніе питательнаго матеріала и процессъ его выработки идетъ несовершенно и особенно когда еще очищеніе венозной крови въ легкихъ не происходитъ быстро и вполне, то у насъ есть на-лицо всѣ причины, способствующія появленію бугорка. Бугорокъ представляетъ изъ себя жиръ и бѣлокъ, лишенные своего кислорода, или части послѣдняго и сдѣланные тѣмъ самымъ негодными для цѣлей экономіи тѣла. Онъ поэтому отлагается на свободныхъ, слизистыхъ поверхностяхъ воздушныхъ пузырьковъ въ видѣ сѣрыхъ, милярныхъ бугорковъ — мелкихъ зернистыхъ тѣлецъ, величиною въ просыаное зерно, разсѣянныхъ обыкновенно группами. Другой видъ бугорка, встрѣчающійся въ легкихъ, представляетъ изъ себя или перерожденную форму сѣрой разновидности или эксудатъ, какъ результатъ воспаления. Присутствіе бугорковъ въ легкихъ тотчасъ-же даетъ себя знать, все равно, гдѣ они располагаются; они начинаютъ вызывать раздраженіе, вскорѣ проявляющееся въ видѣ кашля; увеличиваясь въ числѣ, они мѣшаютъ дѣйствию легкихъ, которыя уже не такъ легко отдають обычное количество воздуха; поэтому актъ выдыханія замедляется, дѣлается болѣе продолжительнымъ. Бугорокъ считается поэтому однимъ изъ самыхъ раннихъ признаковъ чахотки.

Наконецъ все, что мѣшаетъ настоящему и быстрому насыщенію крови воздухомъ въ легкихъ, вызываетъ появленіе бугорковъ, или сильно способствуетъ ихъ развитію, если они уже есть. Все, что угнетаетъ жизненную энергію и замедляетъ кровообращеніе, какъ, напр., пребываніе въ спертomъ воздухѣ, имѣетъ то-же дѣйствіе; арестанты,

монахины и сестры милосердія быстро становятся чахоточными. Стѣсненныя и принужденныя позы являются другой причиною, какъ это мы видимъ у портныхъ, сапожниковъ, у конторщиковъ (которымъ приходится постоянно сидѣть), у бѣлошвеекъ и у портнихъ. Все, дѣйствующее раздражающимъ образомъ, напр., пыль отъ камня или мѣталла или сухой тонкій порошокъ, затѣмъ все, что обуславливаетъ приливъ крови къ груди, и особенно все, что можетъ вызывать повторные приступы воспаления — все это также играетъ большую роль въ качествѣ возбудителей чахотки.

Условія, ведущія къ образованію бугорка, не будучи излѣчены или удалены, само собою разумѣется, ведутъ къ разростанію его; точно такъ же дѣйствуетъ и раздраженіе, неразрывно связанное съ присутствіемъ бугорковъ въ легкомъ; далѣе, то-же вліяніе оказываетъ уменьшеніе емкости легкихъ и прогрессивное уменьшеніе количества окисленной крови, поступающей въ кровообращеніе.

### Періоды чахотки.

Легочная чахотка подраздѣляется на 2 періода: 1) періодъ отложенія бугорковъ и 2) періодъ ихъ перерожденія или размягченія, съ сопутствующими симптомами.

Нѣкоторые авторы старались выдвинуть до-чахоточный періодъ, — основываясь на извѣстномъ своеобразномъ темпераментѣ или тѣлосложеніи. Всѣ классы, въ возрастѣ отъ 18 до 35—40 лѣтъ, безъ различія сложенія и расы, могутъ заболѣвать ею. Среди женщинъ болѣзнь эта свирѣпствуетъ разумѣется сильнѣе, чѣмъ среди мужчинъ, такъ какъ онѣ гораздо нѣжнѣе и воспріимчивѣе, ведутъ болѣе замкнутую жизнь и на ихъ долю выпадаетъ гораздо менѣе активной мышечной работы. Въ нашемъ климатѣ и въ нашей мѣстности, гдѣ чахотка свила себѣ прочное гнѣздо, обязанностью всѣхъ, кому поручено воспитаніе молодежи, является забота о его здоровіи. Если появляется вялость, отвращеніе къ активной дѣятельности, продолжительная раздражительность, упадокъ аппетита и силъ, то должно прослѣдить причину всѣхъ симптомовъ и подвергнуть ихъ лѣченію. Въ числѣ годныхъ лѣкарствъ мы назовемъ *Nux Vomica*, *Ignatia*, *Chamomilla*, *Aletris*, *Calcarea*, *Arsenicum* и *Zincum*. (См. «Характеристику дѣйствія»).

### Первый періодъ чахотки.

Однимъ изъ самыхъ раннихъ признаковъ, вслѣдствіе раздраженія, сопровождающаго бугорокъ, является *кашель*. Въ началѣ онъ бываетъ обыкновенно слабымъ — повидимому для того только, чтобы откашляться, затѣмъ появляется сухой, отрывистый кашель при вставаніи съ постели утромъ и передъ отходомъ ко сну вечеромъ. При осмотрѣ больного на деснахъ обыкновенно оказывается яркочерная полоска и горло краснѣе нормальнаго, покрыто тягучею слизью и въ немъ бываетъ ошущеніе царапанья.

### Горловые симптомы.

*Aconitum*.—Чувствительность горла къ вдыхаемому воздуху, тамъ и сямъ на отдѣльныхъ мѣстахъ, какъ будто слизистая оболочка обнажена и лишена своего эпителия.—*По 1 приему на ночь*.

*Belladonna*.—Постоянное щекотаніе въ горлѣ, полнота головы, головная боль въ области лба, чувство давленія въ затылкѣ.—*По 1 приему на ночь.*

*Calcareea carb.*—Царапанье дыхательнаго горла, охриплость и короткость дыханія, по временамъ, стѣсненіе въ груди, иногда полная потеря голоса, сильная чувствительность къ холоду и склонность къ простудѣ.—*По 1 приему на ночь и утромъ.*

*Gelsemium*.—Сухость горла, лихорадочное состояніе къ вечеру, сухой кашель, съ болѣзненностью груди; иногда частые приступы одышки.—*По 1 приему на ночь.*

## КАШЕЛЬ.

Кашель сопровождается незначительнымъ отдѣленіемъ пѣнистой, стекловидной или вязкой слизи, сначала бѣлой, затѣмъ по прошествіи нѣкотораго времени слегка обезцвѣченной, затѣмъ съ полосками крови и наконецъ ясно окрашенной кровью.

Кашель, хотя часто съ временными послабленіями, все ухудшается; онъ случается чаще, долше продолжается и становится все мучительнѣе и несноснѣе. Слѣдуетъ помнить, что кашель есть только симптомъ, нераздѣльно связанный съ раздраженіемъ отъ присутствія бугорка, и что поэтому цѣлью лѣченія должно быть не столько утишить кашель, сколько ослабить отложеніе бугорковъ. Кашель можетъ быть, впрочемъ, настолько мучителенъ, что ослабляетъ больного или значительно нарушаетъ его покой ночью; тогда можно назначить *Natamelis*, *Conium*, *Drosera* или *Hyoscyamus*.

*Natamelis*.—Кашель отъ раздраженія, щекотанія, ощущаемый преимущественно утромъ при вставаніи, иногда сопровождаемый вкусомъ крови.—*По 1 приему, немедленно по пробужденіи, въ водѣ или на сахаръ.*

*Conium*.—Кашель отъ мѣстной сухости и раздраженіе въ дыхательномъ горлѣ, появляющійся всякій разъ, когда больной ложится; хуже къ ночи; сухой удушливый кашель, съ налитіемъ лица.—*По 1 приему рано вечеромъ и всякій разъ, когда мучаетъ кашель.*

*Drosera* самое важное средство, такъ какъ она безспорно оказываетъ очень сильное вліяніе на бугорковыя образованія; если давать ее въ теченіе извѣстнаго времени домашнимъ животнымъ, она вызываетъ у нихъ бугорчатку легкихъ. Она примѣнима въ различнаго рода кашляхъ—при жесткомъ, лающемъ кашлѣ, съ ощущеніемъ царапанья въ дыхательномъ горлѣ или мѣстной боли, сухости и огрубнѣнія, съ глубокимъ, низкимъ голосомъ, или охрипlostью время отъ времени; кашель можетъ быть утомительнымъ, истощающимъ больного или сопряжаться съ позывомъ на рвоту и рвотою, сначала пищей, а затѣмъ слизью.—*По 1 приему 2—3 раза въ день.*

*Hyoscyamus*.—Кашель по ночамъ, появляющійся какъ только больной ложится въ постель, главнымъ образомъ сухой и спазмодическій, со стѣсненіемъ и сжатіемъ въ груди.—*По 1 приему передъ сномъ; повторить, если нужно.*

Кашель есть симптомъ, которому нужно умѣть дать точную оцѣнку: его отнюдь нельзя оцѣнивать по мѣркѣ больного. Кашель, который больному кажется пустячнымъ, можетъ имѣть громадное значеніе; равнымъ образомъ, нельзя полагаться при оцѣнкѣ и на громкость его. Ка-

шель можетъ происходить отъ заболѣванія печени; въ этомъ случаѣ онъ сопровождается симптомами, указывающими на заболѣваніе этого органа; то-же самое можно сказать и о желудочномъ кашлѣ. Кашель при истеріи сопровождается бодѣе или менѣе рѣзко выраженными нервными симптомами.

### Кр о в о х а р к а н і е .

При чахоткѣ этотъ симптомъ рѣдко отсутствуетъ; поэтому его можно съ полнымъ правомъ считать почти неопровержимымъ доказательствомъ существованія бугорковъ въ легкихъ. Далекое не всегда бываетъ легко удостовѣриться, что въ данномъ случаѣ было кровохарканіе, такъ какъ оно часто весьма тщательно и успѣшно скрывается; и когда оно очевидно, больной нерѣдко приписываетъ его кровотеченію изъ десенъ или изъ горла. Когда появленіе крови въ мокротѣ, пѣнистой или другой, находится въ связи съ кашлемъ, хотя-бы слабымъ—особенно если есть упадокъ силъ или исхуданіе—данный случай слѣдуетъ считать безъ колебанія чахоточнымъ.

Присутствіе крови съ мокротой или послѣ нея объясняется приливомъ крови къ слизистой оболочкѣ въ окрестности бугорка; поэтому больные говорятъ часто, что кровохарканіе доставляетъ имъ большое облегченіе; хотя, если оно значительно, то больному быстро дѣлается хуже. Разрывъ или «лопаніе» кровеноснаго сосуда на самомъ дѣлѣ бываетъ очень рѣдко.

Изъ того, что туберкулезное легкое бываетъ обыкновенно въ состояніи гипереміи, а на долю сердца и кровеносныхъ сосудовъ выпадаетъ излишняя работа, не трудно понять, что всякое чрезмѣрное или необычное напряженіе, напр., усиліе при разговорѣ, пѣніи, поднятій тяжестей, при скорой ходьбѣ, можетъ вызвать значительное и даже опасное кровотеченіе. Далѣе, по мѣрѣ того какъ болѣзнь идетъ впередъ, выраженіе лица измѣняется; лицо дѣлается блѣднымъ; зрачки расширяются; глаза приобретаютъ характерный блескъ и бѣлокъ глазъ становится перламутровой бѣлизны; все лицо дѣлается прозрачнымъ и худымъ.

По поводу лѣченія, см. предъидущую главу о «Кровохарканіи».

### П у л ь с ь .

Пульсъ, особенно къ ночи, дѣлается скорымъ и нитевиднымъ, 90—100 ударовъ минуту. Число дыханій увеличивается съ 14—16 въ минуту, средняго здороваго числа, до 20 и больше.

Температура тѣла бываетъ постоянно повышена; вмѣсто 37°С., подъ мышкой, оно достигаетъ 39°—40°С. Частый пульсъ зависитъ отъ воспалительнаго дѣйствія, чаще отъ раздраженія вслѣдствіе бугорка; тѣмъ-же самымъ объясняется и повышеніе температуры тѣла. При этомъ бываетъ постоянно зачастую очень замѣтное исхуданіе и упадокъ силъ; и это вполне понятно: процессы пищеваренія, усвоенія и обмѣна нарушены, сама кровь испорчена; жизненная энергія замѣтно ослаблена; сопротивленіе химическимъ измѣненіямъ существуетъ лишь въ слабой степени; возстановленіе силъ и тѣла не идетъ рука объ руку съ дѣятельнымъ разложеніемъ и утомленіемъ, сонъ нарушенъ и не освѣжаетъ больнаго.



### ИЗНУРИТЕЛЬНАЯ ЛИХОРАДКА.

Изнурительная лихорадка или жаръ лица, рукъ, ногъ, а часто и всего тѣла, предшествуемая частую ознобомъ или дрожью, является также результатомъ раздраженія. Она усиливаетъ истощеніе, которое, тѣмъ не менѣе, не пропорціонально существующимъ признакамъ болѣзни.

*Arsenicum, China, Chimaphila, Gelsemium, Nux vomica, Acidum phosphoricum*—Эти лѣкарства оказываютъ большую услугу при лѣченіи тяжелыхъ и упорныхъ случаевъ. Показанія къ нимъ можно найти въ «Характеристикѣ дѣйствія».—*По 1 приему выбраннаго лекарства 2 раза въ день: утромъ, натощакъ, и въ полночь.*

### Дыханіе.

Съ самаго начала дыханіе замѣтно ускоряется; при восхожденіи хотя бы на небольшой холмъ, или даже на лѣстницу, у больного появляется одышка, потому что легкія не могутъ вмѣстѣ въ себя и прогнать дальше увеличенное количество крови, доставляемое имъ при повышеніи сердечной дѣятельности.

### Другія показанія.

Много симптомовъ перваго періода чахотки могутъ сопровождать тяжелыя или застарѣлыя разстройства пищеваженія, какъ напр. исхуданіе и упадокъ силъ; но при разстройствѣ пищеваженія эти симптомы не сопровождаются постояннымъ повышеніемъ температуры, учащеніемъ пульса и дыханія, отрывистымъ кашлемъ и кровохарканіемъ. Тѣмъ не менѣе, возможно, что страдающіе разстройствомъ пищеваженія стануть считать себя чахоточными; на самомъ дѣлѣ, это бываетъ гораздо чаще, чѣмъ чтобы чахоточный считалъ себя больнымъ чахоткой; чахоточные очень склонны не обращать вниманія на свою болѣзнь и превратно объяснять себѣ ея симптомы. Больной въ первомъ періодѣ чахотки можетъ недѣлями, мѣсяцами и даже годами считать себя относительно здоровымъ. Иногда чахотка подкрадывается очень незамѣтно, такъ что нельзя даже приблизительно опредѣлить время ея начала; зачастую о ней и не подозреваютъ, пока не появится тяжелый и удручающій приступъ кровотеченія, вслѣдъ за которымъ показываются рѣзкіе признаки чахотки, и болѣзнь быстро сводитъ больного въ могилу. Или чахотка можетъ начаться бронхитомъ, воспаленіемъ легкихъ, или плевритомъ, или вслѣдъ за оспой, скарлатиной или тифомъ; иногда ей предшествуетъ обыкновенный насморкъ, гриппъ или корь; такъ что всякое серьезное заболѣваніе у лицъ съ явной или подозрѣваемой склонностью къ чахоткѣ, особенно, если кто-либо изъ ихъ родственниковъ, хотя-бы и дальнихъ, умеръ отъ чахотки, должно привлекать особенное вниманіе. У женщинъ задержка мѣсячныхъ имѣетъ значеніе, какъ указаніе на то, что болѣзнь идетъ впередъ, равно какъ и на ея существованіе; впрочемъ, этотъ симптомъ можно принимать въ соображеніе только въ совокупности съ другими симптомами, какъ то: кашель, затрудненіе дыханія, исхуданіе или кровохарканіе. Прогрессивное или замѣтное исхуданіе и упадокъ вѣса и силы, при повышеніи температуры, всегда вызываютъ подозрѣніе: все это вмѣстѣ взятое, если нѣтъ сильныхъ дока-

зательствъ противнаго, приводитъ насъ къ твердому убѣжденію, что у даннаго больного есть чахотка. Кожныя болѣзни, ревматизмъ, ракъ и блѣдная немочь, рѣдко бываютъ въ связи съ чахоткой; то-же самое можно сказать и о золотушныхъ увеличеніяхъ шейныхъ железъ, такъ какъ эти увеличенія, повидимому, отвлекаютъ болѣзнь отъ легкихъ.

### О хриплость.

Это послѣдствіе воспаленія дыхательнаго горла можетъ появиться въ началѣ или въ любомъ періодѣ болѣзни; оно рѣдко отсутствуетъ въ концѣ ея. Если оно появляется рано, оно можетъ отвлекать наше вниманіе отъ хода болѣзни въ легкихъ, чего конечно слѣдуетъ избѣгать, такъ какъ оно только усиливаетъ конституціональное раздраженіе и тѣмъ самымъ увеличиваетъ число бугорковъ въ легкихъ. См. главу объ «Хриплости».

### Беременность

считалась, если не излѣчивающею, то во всякомъ случаѣ замедляющею развитіе чахотки, и поэтому, совершенно неосновательно, совѣтовали вступленіе въ бракъ лицамъ, несомнѣнно чахоточнымъ. Бракъ дѣйствительно останавливаетъ повидимому на время развитіе бугорчатки. Но это только временно: сейчасъ-же послѣ родовъ болѣзнь начинаетъ идти еще быстрѣе и въ 1—2 мѣсяца губить и мать и ребенка.

### Интеркурирующие заболѣванія бронхитомъ, плевритомъ, или воспаленіемъ легкихъ

довольно часто бываютъ во время чахотки. Любая изъ этихъ болѣзней можетъ быть вызвана у чахоточныхъ очень слабыми и, повидимому, ничтожными причинами.

### Физическіе признаки перваго періода чахотки.

Подъ физическими признаками мы подразумѣваемъ такіе признаки, которые получаютъ при *аускультации* или выслушиваніи невооруженнымъ ухомъ, или помощью стетоскопа, звуковъ дыханія, и сравненія ихъ на одной и другой сторонѣ; при *перкуссии*, или постукиваніи по груди верхушками пальцевъ, чтобы узнать, получается ли тупой или ясный звукъ; при *перемѣщеніи пальцевъ по обѣимъ сторонамъ груди*, когда больной дышетъ, чтобы узнать, есть ли разница въ розмахахъ грудной кѣтки, или легко-ли и равномерно-ли расширяются ребра, чтобы узнать, не выпуклѣ ли одна сторона, чѣмъ другая. Если есть тупой тонъ, прерывистые дыхательные шумы, учащенное дыханіе и кашель, исхуданіе и упадокъ силы, особенно, если есть кромѣ того ярко-красная полоса на деснахъ, больнаго слѣдуетъ безспорно считать туберкулезнымъ, или, другими словами, чахоточнымъ.

Верхняя часть легкихъ—лѣваго въ особенности—наиболѣе подвержена отложенію бугорковъ, потому что здѣсь легкое наиболѣе стѣснено въ своемъ движеніи по недостатку мѣста; слѣдовательно, насыщеніе крови воздухомъ страдаетъ въ большей или меньшей степени.

## ЛѢЧЕНІЕ ПЕРВАГО ПЕРІОДА ХАХОТКИ.

Очевидно, что чахотка, если она только излѣчима, должна быть таковой въ своемъ первомъ періодѣ. Чѣмъ меньше поражены легкія и до того, какъ они разложатся или разрушатся, тѣмъ легче лѣченіе. такъ какъ тогда приходится бороться только съ отложеніемъ бугорка. Что чахотка излѣчима—это безспорно. Лица, безспорно чахоточныя и бывшія таковыми въ теченіе нѣсколькихъ лѣтъ, умираютъ отъ совершенно другой болѣзни. Извѣстно, что бугорки останавливаются въ своемъ развитіи и даже всасываются; часть легкаго становится изолированной и бесполезной для дыханія, но всѣ процессы разрушенія и раздраженія останавливаются. Бугорокъ, по размягченіи, можетъ также быть отхаркнутымъ и его мѣсто занимаетъ известковое отложеніе; и даже когда остаются полости, онѣ стягиваются и заживаютъ. Нашею дѣлью, при лѣченіи чахотки, должно быть: правильно вызывать помощью гигиеническихъ и врачебныхъ мѣръ то, что часто случается произвольно.

*Общій очеркъ лѣченія.*—Когда есть подозрѣніе на чахотку—когда есть кашель, повышеніе температуры, исхуданіе и упадокъ силъ, съ кровохарканіемъ, хотя бы по временамъ, слѣдуетъ:

1) Помѣстить больного въ возможно благоприятныя для выздоровленія условія, устранить всѣ возбуждающія причины, равно какъ все, что можетъ ускорить отложеніе бугорковъ.

2) Улучшить, помощью лѣкарствъ и діеты, аппетитъ и общее здорье и питаніе тѣла.

3) Увеличивать, насколько возможно, емкость груди и насыщеніе крови воздухомъ въ легкихъ.

4) Лѣчить и устранять всѣ симптомы, какъ-то: приливы крови, раздраженіе, кашель, кровохарканіе, плевритъ, бронхитъ и воспаленіе легкихъ, которые считаются, смотря по теченію даннаго случая, особенно вредными для больного.

5) Если болѣзнь ослаблена, стараться предупредить ея возвратъ.

1) *Помѣститъ больного въ возможно благоприятныя условія, удалить всѣ возбуждающія причины и вообще все, что можетъ ускорить теченіе болѣзни.*

Это сдѣлаетъ необходимымъ самое старательное изслѣдованіе и тщательное знакомство съ прошлою и настоящею жизнью Вашего больного и его родныхъ.

а) *Образъ жизни и занятіе.*—Сколько часовъ въ день удѣляетъ больной работѣ и прогулкѣ? Не вредно ли его занятіе? Не стѣснительно ли его ежедневное положеніе? Не усиливаетъ ли оно раздраженіе легкихъ? Если количество чистаго воздуха и моціонъ не достаточны, это слѣдуетъ немедленно исправить и предпринимать ежедневную прогулку, смотря по силамъ больного. Лучше всего ходить пѣшкомъ; за этимъ по достоинству стоитъ верховая ѣзда, далѣе, ѣзда въ экипажѣ и ниже всего, пассивная гимнастика въ комнатѣ. Удивительно, съ какой безнаказанностью, даже лица вѣжнаго сложенія, переносятъ почти ежедневный моціонъ на открытомъ воздухѣ, если только этотъ послѣдній производится правильно. Его должно регулировать сообразно съ силами; при появленіи усталости его должно прекращать; слѣдуетъ руководствоваться и погодой, но, какъ правило, моціонъ долженъ быть

ежедневный, при чемъ, конечно, платью больнаго должно быть достаточно, чтобы предохранять его отъ простуды. Прежде всего слѣдуетъ быть вполне застрахованнымъ отъ простуды, которую легче всего схватить при холодѣ и сырости, если промочить ноги или платье, или озянуть. Этому слѣдуетъ избѣгать больше всего; избѣгнуть этого можно ношеніемъ фланелеваго бѣлья, достаточно теплой, но не тяжелой одежды, перемѣною платья, какъ только оно отсырѣетъ; не держать комнаты слишкомъ нагрѣнными; избѣгать всякаго рода многолюдныхъ собраній и вліянія ночнаго воздуха; поддерживать дѣятельность кожи быстрымъ обтираніемъ по утрамъ тепловатою водою, или водою съ солью и растирать ее затѣмъ до суха перчаткой или мохнатымъ полотенцемъ. Если холодъ или сырость вызываетъ кашель, носить респираторъ, выходя изъ дому въ холодную и сырую погоду, и постоянно носить его при себѣ въ нашемъ измѣнчивомъ климатѣ, чтобы имѣть подъ рукою въ случаѣ надобности. Если больнои ведетъ сидячій образъ жизни, ему необходимо значительный моціонъ; слѣдуетъ разумно и тщательно упражнять мышцы и легкія, доводя постепенно ихъ работу до должной мѣры, помощью ходьбы, верховой ѣзды, гимнастики и пассивныхъ движеній.

Если занятіе больнаго требуетъ согнутаго положенія, то этому надо возможно больше противодѣйствовать, и если симптомы усиливаются, слѣдуетъ перемѣнить родъ занятій. Если больнои постоянно находится среди пыли (напр. въ булочныхъ, на мельницахъ и фабрикахъ), то перемѣна рода занятій становится необходимою. Нужно ознакомиться и съ домашней жизнью больнаго: во всѣхъ комнатахъ, гдѣ горитъ газъ, слѣдуетъ устроить болѣе совершенную вентиляцію, чѣмъ вентиляція помощью камина и открыванія дверей или оконъ. Воздухъ слѣдуетъ постоянно возобновлять помощью маленькихъ неподвижныхъ вентиляторовъ, вдѣланныхъ около потолка; каждая спальня, безъ исключенія, какого бы размѣра она ни была, должна быть снабжена ими, иначе черезъ 8—10 часовъ накопится негодный воздухъ, насыщенный угольной кислотой — самый благоприятный для зарожденія и развитія бугорковъ. Вентиляція не трудна и не дорога: для комнаты обыкновеннаго размѣра достаточно одного вентилятора Hewitson'a изъ гальванизованнаго жельза, величиною въ кирпичъ; можно выломать одинъ кирпичъ и вставить вентиляторъ. Что касается до ежедневной прогулки, то въ любомъ почти городѣ троттуары быстро высыхаютъ послѣ дождя, такъ что въ достаточно толстыхъ сапогахъ по нимъ можно смѣло ходить. Чахоточные, или обладающіе предрасположеніемъ къ чахоткѣ, должны жить въ сухой, умѣренно возвышенной мѣстности, защищенной отъ восточныхъ вѣтровъ.

б) *Перемѣна климата.*—По отношенію къ чахоткѣ слѣдуетъ избѣгать двухъ крайнихъ мнѣній, а именно, что перемѣна климата не играетъ никакой роли, и что отъ нея зависитъ все. Само собою разумѣется, что для весьма многихъ больныхъ перемѣна климата, вслѣдствіе стѣсненныхъ обстоятельствъ, невозможна. Полная перемѣна воздуха и обстановки, особенно при условіи полнаго покоя отъ обычныхъ заботъ и тревогъ, во многихъ случаяхъ вызываетъ замѣтную перемѣну къ лучшему; простая перемѣна дѣйствуетъ благотворно на состояніе духа и, повидимому, восстанавливаетъ силы больнаго. Ни одинъ климатъ въ мірѣ безъ моціона, безъ вентиляціи, безъ ухода, не можетъ излѣчить чахотки, и просто изумительно, какъ, при соотвѣтственномъ уходѣ, даже дурной климатъ дѣлается сноснымъ, и при немъ наступаетъ постоянное улуч-

шеніе. Автору приходилось встрѣчать несомнѣнные и поразительные случаи подобнаго рода. Во всякомъ случаѣ, если возможно, можно предпринять путешествіе по Средиземному морю, можно посоветовать пребываніе въ Египтѣ, въ Италіи, на Пиренейхъ, въ Вентнорѣ или Гастингсѣ зимою, или въ Торчау или Воргнемouth весною и отъ этого можно ожидать, при уходѣ, лѣкарствахъ и режимѣ, хорошихъ результатовъ; но и для тѣхъ, для кого это невозможно, кто не надѣется даже освободиться отъ своей будничной работы, которой они себѣ зарабатывали и должны зарабатывать дневное пропитаніе, не все еще потеряно и имъ нечего отчаиваться; и они могутъ почти столько же надѣяться на выздоровленіе, хотя и болѣе медленное.

II. *Улучшить аппетитъ и общее здоровье и питаніе.*—Это достигается при чаоткѣ тѣми же самыми мѣрами, какія принимаются и при другихъ обстоятельствахъ.

Относительно аппетита и пищеваренія получается значительная разница; обыкновенно позывъ на пищу уменьшается и способность переваривать ее тоже. Иногда бываетъ почти полное отсутствіе аппетита и почти отвращеніе отъ пищи; это очень злобѣщій симптомъ, съ которымъ иногда очень трудно бороться.

*Nux vomica.*—Неприятное вздутіе послѣ обѣда, такъ что приходится для облегченія распуścić платье; изжога, отрыжка, иногда икота, обыкновенно запоръ; безпокойныя ночи, особенно къ утру; кислый или горькій, клейкій, травянистый вкусъ; особенное отвращеніе отъ хлѣба.—*По 1 приему черезъ 4—6 часовъ.*

*Carbo vegetabilis.*—Постоянное безпокойство отъ скопленія газовъ, отхожденіе которыхъ доставляетъ лишь небольшое облегченіе, такъ какъ они вскорѣ накаплиются вновь; изжога, горькій или кислый вкусъ, отвращеніе къ жиру, маслу, къ молоку и къ тѣмъ родамъ пищи, которые больной прежде очень любилъ; желаніе сладкаго, соленаго или кофе.—*По 1 приему черезъ 1/2—1—3 часа, смотря по симптомамъ.*

*Ignatia.*—Очень слабый аппетитъ, въ высшей степени капризный; послѣ принятія небольшого количества пищи сейчасъ же наступаетъ насыщеніе; наклонность къ отрыжкѣ пищею или отрыжка горькою жидкостью; особенное отвращеніе къ теплой пищѣ, напр. къ мясу; склонность къ хлѣбу, маслу или сыру, если есть вообще позывъ на пищу; или желаніе вина, или водки и плодовъ.—*По 1 приему черезъ 4 часа.*

*Pulsatilla.*—Отвращеніе отъ всего жирнаго и тяжелаго; зябкость и тошнота; жирный, ѣдкій, горячій или горькій вкусъ; плаксивое расположение духа; наклонность къ поносу, отрыжка, соленая или кислая рвота; охота къ пиву или спиртнымъ напиткамъ, часто къ пищѣ, но къ какой именно, больной затрудняется сказать; больному если и нравится что, то хлѣбъ съ масломъ и часто плоды.—*По 1 приему черезъ 4 часа.*

*Hydrastis.*—Ощущеніе замиранія въ желудкѣ, которое, повидимому, ничѣмъ нельзя облегчить; стѣсненіе, тошнота и кислая отрыжка послѣ ѣды и бурное, продолжительное сердцебиеніе.—*По 1 приему черезъ 4 часа.*

*Aletris.*—Отвращеніе ко всякой пищѣ; тошнота, но безъ рвоты; обморокъ, головокруженіе, сонливость; малѣйшее количество пищи причиняетъ сильную боль въ желудкѣ; очень пригодно для тѣхъ, которые сильно утруждали свой мозгъ, или которые перетерпѣли сильный страхъ или постоянно кормили грудью.—*По 1 приему черезъ 4 часа.*

*Chamomilla.*—Полная потеря аппетита; горькій вкусъ съ наклон-

ностью ко рвотѣ; вздутіе кишекъ, желтоватый цвѣтъ лица, сильная раздражительность, желаніе сырыхъ овощей или кофе.—*По 1 приему черезъ 4 часа.*

*Acidum phosphoricum.*—Общая потеря аппетита, особенно не нравятся хлѣбъ, онъ кажется очень горькимъ; охота иногда къ холодному молоку, къ пиву, къ сочнымъ, освѣжающимъ вещамъ; кислое обыкновенно не нравится.—*По 1 приему черезъ 4 часа.*

Относительно остальныхъ лѣкарствъ, см. главу о «Разстройствѣ пищеваренія».

*Рыбій жиръ.*—При чахоткѣ жиры необходимы, какъ пища, или какъ замѣна ея; они помогаютъ возобновленію тканей, а также мышечной, выдѣлительной и нервной силамъ тѣла, и способствуетъ переваренію другой пищи, если она взята въ умеренномъ количествѣ. Лучше всего усваиваются, повидимому, два рода масла: рыбій жиръ и кокосовое масло; кокосовое масло составляетъ хорошую замѣну для рыбьяго жира, если послѣдній не переносится больнымъ; когда не нравится ни то, ни другое, можно давать фосфорноватистую кислоту съ глицериномъ.

Рыбій жиръ, если онъ переносится, помогаетъ пищеваренію, дѣлая большаго жирѣе и сильнѣе, понижая пульсъ, уменьшая ночные поты, если они есть, и облегчая кашель; его можно принимать долгое время безъ всякихъ явленій раздраженія со стороны желудка; что касается до сорта его, то не все равно, брать-ли свѣтло-желтый или бурый сортъ; многіе могутъ принимать только препаратъ Fox'a и не переносятъ другихъ сортовъ. Принимать его можно по 1—2 чайной ложкѣ 2 раза въ день, послѣ ѣды, постепенно увеличивая приемы до  $\frac{1}{2}$  унціи 3 раза въ день. Его можно давать на молокѣ или кофе, на винѣ съ лимоннымъ или апельсиннымъ сокомъ, налить слѣдуетъ осторожно, чтобы жиръ плавалъ по верху, не касаясь краевъ стакана и затѣмъ сразу проглотить. Если онъ не переносится ни въ какое другое время дня, его можно давать на ночь, передъ сномъ. Чтобы улучшеніе стало замѣтнымъ, рыбій жиръ слѣдуетъ принимать довольно долгое время и продолжать приемы до тѣхъ поръ, пока онъ не станетъ вызывать отвращеніе, ухудшеніе аппетита или поносъ.

Жирныя блюда играютъ большую роль въ общей діетѣ при чахоткѣ; слѣдуетъ давать жирную свинину, сливки, масло и молоко; если онъ плохо усваивается, то можно давать послѣ нихъ панкреатинъ или пепсинъ, послѣ полного обѣда обыкновенной пищи, въ количествѣ нѣсколькихъ гранъ на приемъ; ни одно изъ этихъ средствъ не мѣшаетъ дѣйствію гомеопатическихъ лѣкарствъ, но и не замѣняетъ ихъ употребленіе. Количество съѣдаемаго мяса можетъ быть измѣняемо и дополняемо дичью и рыбою; то же самое можно сказать и о хлѣбѣ; можно ѣсть также мучнистую пищу, какъ-то: рисъ, саго, тапіокъ, вермишель и аругутъ; иногда сырые овощи, вмѣсто картофеля; изрѣдка сыръ, если онъ нравится.

Когда аппетитъ слабѣетъ, можно принимать ежедневно небольшое количество спиртнаго напитка; онъ окисляется въ тѣлѣ и тѣмъ самымъ уменьшаетъ трату ткани—очень важная вещь при чахоткѣ. Если возбужденіе не переносится, то можно давать разъ въ день Либиховскій экстрактъ, или яйцо, сбитое въ молокѣ и подслащенное; за обѣдомъ должно пить кислородную воду, взамѣнъ чая или какао. Какао, слѣдуетъ замѣтить, столько же питательно, какъ и мясной чай; если какао не переносится, его можно замѣнить какаогиномъ. Больной долженъ

взвѣшиваться черезъ опредѣленные промежутки времени, и увеличеніе въ вѣсѣ служить признакомъ улучшенія. Рядомъ съ заботою о томъ, чтобы улучшать пищевареніе и діету, слѣдуетъ:

III. *Увеличивать, насколько возможно, емкость груди и должное настищеніе крови воздухомъ въ легкихъ.*

Изношенная ткань и питательный матеріалъ, которые сдѣлали свое дѣло, непрерывно доставляются венозною кровью къ легкимъ въ значительныхъ количествахъ, для окисленія и очищенія ихъ кислородомъ: количество доставляемаго кислорода можетъ быть недостаточно, или вслѣдствіе порчи вдыхаемаго воздуха, или вслѣдствіе ненормальнаго количества негодныхъ веществъ, или какъ результатъ болѣзни легкихъ, недостаточной дѣятельности кожи, или врожденной слабости. Количество поступающаго въ легкія чистаго воздуха можетъ быть меньше требуемаго вслѣдствіе того, что грудь стѣснена отъ природы, отъ платья, напр., отъ корсета, или отъ занятія, дѣлающаго необходимымъ стѣсненное или согнутое положеніе.

Кислородъ, въ должной степени разведенія, въ изобиліи доставляется намъ изъ окружающаго воздуха, но чтобы извлечь изъ него всю пользу, мы должны дышать свободно и глубоко. Сравнительно меньшая заболѣваемость дѣтей чахоткою справедливо приписывается тому, что онѣ находятся въ почти непрерывномъ движеніи, что заставляетъ ихъ вдыхать свѣжій воздухъ въ изобиліи и большими приемами за разъ. По мѣрѣ того, какъ падаетъ дѣятельность легкихъ и кожи, пища лишается своего кислорода и тѣмъ самымъ дѣлается гораздо менѣе полезною для насъ; такъ что, разъ поражаются легкія, сейчасъ же является потребность въ большемъ противъ нормы количествѣ кислорода; для поглощенія его необходимо глубокое дыханіе и большая вмѣстительность груди. Лицо почти безъ моціона или съ узкой грудью обмѣниваетъ при каждомъ вдохѣ лишь очень незначительное количество воздуха; кислорода потребляется очень мало, гораздо меньше, чѣмъ требуется въ данномъ случаѣ, такъ что силы неизбѣжно падаютъ.

При активномъ упражненіи на открытомъ воздухѣ, количество поступающаго въ легкія кислорода, конечно, сильно увеличивается, пропорціонально ускоренію сердечной дѣятельности, но даже и здѣсь лицо съ наиболѣе развитою грудью будетъ потреблять наибольшее количество кислорода и наилучше переносить моціонъ. Верховая ѣзда, безспорно, лучше всего; за ней идетъ ходьба пѣшкомъ и, наконецъ, ѣзда въ экипажѣ. Но могутъ, впервыхъ, замѣтить, что не у всѣхъ есть глубокая или широкая грудь. Положимъ, что такъ, но, при небольшомъ стараніи, этого можно достигнуть у большинства. Стоитъ только слѣдить за своей обычной позой, стараясь держаться возможно прямѣе, отклоняя плечи къзади насколько возможно, отводя руки къзади нѣсколько разъ при вставаніи съ постели утромъ и возможно чаще днемъ, дѣлать глубокія вдыханія на открытомъ или чистомъ воздухѣ, набирая полные плотки воздуха и задерживая его въ легкихъ на 1—2 секунды или сколько можно; усиленнымъ дыханіемъ подобнаго рода кислородъ быстро и легко прогоняется по всему легкому. Слѣдуетъ дѣлать ежедневно гимнастику съ гириями, не слишкомъ тяжелыми, если того позволяютъ силы и обстоятельства больнаго. Обстоятельства не всегда позволяютъ больнымъ проводить столько времени на воздухѣ, сколько бы они желали, или же вдыхаемый ими воздухъ можетъ быть дурнымъ. Во всякомъ случаѣ, они должны поставить себѣ правиломъ ежедневно гулять

или, если их физическія силы не позволяютъ этого, то стремиться поднять свои силы, чтобы сдѣлать прогулку возможною.

Когда отложеніе бугорковъ достигло значительнаго размѣра, и слабость такъ велика, что больной не можетъ выходить изъ дому, или даже не покидаетъ постели. то нѣтъ другаго средства усилить дѣйствительность лѣкарствъ и другаго лѣченія, какъ искусственное вдыханіе достаточно разведеннаго кислорода. Это теперь сдѣлано доступнымъ для всѣхъ въ кислородномъ аппаратѣ Барта. Если одновременно съ употребленіемъ кислорода указаннымъ способомъ въ то же самое время вдыхаются и пары специфическаго для даннаго случая лѣкарства, которое дается и внутрь, то у насъ есть подъ рукою такое средство для борьбы съ чахоткой, какого до сихъ поръ не было. Частота вдыханій и количество вдыхаемаго кислорода должна мѣняться соответственно съ каждымъ отдѣльнымъ случаемъ; онъ употребляется въ видѣ лѣкарства и поэтому долженъ быть регулируемъ соответственнымъ образомъ. Какъ дѣйствуетъ кислородъ, это видно изъ нашихъ предыдущихъ замѣтокъ.

При всѣхъ указанныхъ нами мѣрахъ, какъ ни удовлетворительны бываютъ результаты, но улучшеніе, особенно въ нашемъ климатѣ, склонно прерываться появленіемъ какого нибудь осложненія. Поэтому мы должны:

IV. *Быстро лечитъ и стараться устранить раздраженіе, приливъ крови, кашель, кровохарканіе, плевритъ, бронхитъ и воспаленіе легкихъ: не оставлять также безъ вниманія лихорадку, озриплость, тошноту, поносъ, запоръ или мучительныя боли въ груди.*

1. *Раздраженіе.*—Подъ этимъ словомъ мы подразумѣваемъ то почти не поддающееся описанію отклоненіе отъ нормы, которое предшествуетъ всѣмъ другимъ физическимъ признакамъ и проявляется у однихъ въ одной, а у другихъ въ совершенно противоположной формѣ. У однихъ оно выражается нервной слабостью, у другихъ раздражительностью отъ пустячныхъ причинъ. Можно употреблять *Cimicifuga*, *Aletris*, *Calcarea* и *Acidum phosphoricum*, а также другія лѣкарства, показуемая при выдающихся симптомахъ.

*Cimicifuga.*—Больной очень легко возбуждается при всякомъ пустякѣ; скоро истощается, иногда совсѣмъ теряетъ силы, не скоро оправляется; каждый органъ находится въ состояніи ненормальной раздражительности, слишкомъ легко возбуждается къ дѣятельности, но дѣйствіе его слабо; иногда боль подъ ключицами.—*По 1 приему 2—3 раза въ день.*

*Aletris.*—Истощеніе такое, которое слѣдуетъ за продолжительнымъ или сильнымъ умственнымъ напряженіемъ или тоскою, или подобно реакціи послѣ значительнаго напряженія ума или вниманія.—*По 1 приему 2—3 раза въ день.*

*Calcarea carb.*—Больной очень легко простужается и не легко оправляется отъ простуды; одышка при малѣйшемъ напряженіи, напр., при восхожденіи на лѣстницу или на небольшую высоту.—*По 1 приему на ночь и утромъ.*

*Acidum phosphoricum.*—Грудь кажется слабой, больной чувствуетъ себя неспособнымъ къ обычной своей дѣятельности; отъ старается принудить себя къ ней, но малѣйшее напряженіе утомляетъ его и очень легко вызываетъ потъ.

2. *Приливъ крови* можетъ быть умѣренъ помощью *Hamamelis*, *Acidum hydrocyanicum*, *Belladonna* и *Veratrum viride*.



*Namamelis*.—Щекотаніе въ горлѣ; по временамъ полнота въ груди.—*По 1 приему 3 раза въ день.*

*Acidum hydrocyanicum*.—Стѣсненіе въ груди; давленіе и ноющая боль въ обѣихъ легкихъ.—*По 1 приему 3 раза въ день.*

*Belladonna*.—Щекочущій кашель, налитое лицо, головная боль, тяжесть въ груди.—*По 1 приему черезъ 4 часа.*

*Veratrum viride*.—Ускореніе пульса, обморокъ, упадокъ силъ, сильное чувство нееловкости въ груди.—*По 1 приему черезъ 3 часа.*

3. *Кашель*.—Относительно лѣченія, смотри указанія, данныя выше въ этомъ отдѣлѣ.

4. *Кровохарканіе*.—(См. общую главу объ этомъ предметѣ); главнымъ образомъ *Namamelis* и *Ipecacuanha*.

5. *Плевритъ, Бронхитъ, Воспаленіе легкихъ*.—(См. общіе отдѣлы).

6. *Охриплость*.—(См. общую главу).

7. *Дурнота*.—См. общую главу. *Ipecacuanha, Antimonium crudum, Tartarus emeticus, Arsenicum, Nux vomica* и *Cocculus* заслуживаютъ особеннаго вниманія.

Сильно обложенный языкъ, бѣлый или желтый, — *Antimon. crudum*; чистый языкъ — *Ipecacuanha*; если тошнота происходитъ отъ отягченія желудка отъ несоотвѣтственной пищи, — *Nux vomica*; если она сопровождается головною болью и головокруженіемъ, — *Cocculus*; если отъ слабости желудка, — *Arsenicum* и *Tartarus emeticus*, попеременно съ приемами *Nux*, время отъ времени.

8. *Помось*.—Въ раннихъ періодахъ *Rheum, Chamomilla, Acidum sulfuricum, Elaps* и *Arsenicum* обыкновенно бываютъ наиболѣе пригодны. (См. общую главу).

9. *Запоръ*, если онъ упоренъ, слѣдуетъ лѣчить согласно съ выдающимися симптомами.

## Второй періодъ чахотки.

Первый періодъ постепенно переходитъ во второй; кашель становится болѣе бурнымъ и мучительнымъ, отдѣленіе мокроты болѣе обильно и она совершенно мѣняется въ своемъ характерѣ и содержитъ не только гной, но и рѣзко очерченныя массы размягченныхъ бугорковъ; второй періодъ именно и начинается съ разрушенія бугорчатой массы. При этомъ дѣленіи чахотки на два періода предполагается, что болѣзнь доходитъ до образованія полостей (кавернъ), какъ это, къ несчастію, очень часто и бываетъ. Однако, встрѣчаются и исключенія, и они будутъ встрѣчаться тѣмъ чаще, чѣмъ болѣе правильно и здраво будетъ предпринято фیزیологическое леченіе; когда бугорки (или нѣкоторыя изъ ихъ составныхъ частей) всасываются, то остается только фосфорнокислая известь, заключенная внутри существа легкаго, которая, прокладывая себѣ дорогу въ бронхи, можетъ отхаркиваться. Въ этомъ періодѣ лихорадка, конституціональное раздраженіе и истощеніе сильно увеличиваются, силы больнаго быстро падаютъ, потъ дѣлается обильнымъ и сильно ослабляющимъ больнаго. Эти поты, являясь въ началѣ усиленіемъ со стороны организма уравновѣсить кровообращеніе, въ концѣ концовъ становятся результатомъ крайней слабости капилляровъ, допускающей скопленіе жидкости; они хуже во время сна, потому что тогда жизненная энергія слабѣе. Желудокъ не только сочувствуетъ болѣзни, но обыкновенно бываетъ вовлеченнымъ въ нее, что распространяется и

на кишечникъ; аппетитъ и пищеварительная слабость бываютъ очень сильно нарушены; поносъ преобладаетъ болѣе или менѣе и иногда сильно беспокоитъ больного; значительныя боли въ груди, иногда плевритическія, иногда невралгическія; кровотеченіе бываетъ обыкновенно гораздо менѣе обильнымъ, чѣмъ въ первомъ періодѣ; иногда оно вполне отсутствуетъ; тѣло все худѣетъ; лицо дѣлается все болѣе восковымъ; дыханіе очень коротко; концы ручныхъ пальцевъ складывается очень своеобразнымъ и характернымъ образомъ, вслѣдствіе пораженія капилляровъ, которыми они въ изобиліи снабжены; могутъ появиться жестокия боли въ животѣ, вслѣдствіе воспаленія брюшины—смерть можетъ послѣдовать и отъ этой причины; появляется также перерожденіе печени. По мѣрѣ уменьшенія жизненной энергіи, уши изъязвляются отъ лежанія на нихъ, на крестцѣ появляются пролежни, особенно если не было принято мѣръ для предупрежденія ихъ; количество мокроты увеличивается (смотря по числу полостей) и отхаркиваніе ея дѣлается все болѣе труднымъ, вслѣдствіе увеличивающейся мышечной слабости. Мокрота бываетъ иногда въ высшей степени зловонной, вслѣдствіе отслойки частицъ легкаго въ полостяхъ; тогда должно употреблять вдыханіе карболовой кислоты. Бредъ можетъ появляться при пробужденіи отъ сна, какъ результатъ слабости. Сознаніе, впрочемъ, въ большинствѣ случаевъ, остается очень яснымъ до самой смерти, которая чаще всего происходитъ отъ скопленія гноя, дѣлающаго дыханіе невозможнымъ или просто отъ прогрессивной слабости, отъ постепеннаго водяночнаго опуханія рукъ и ногъ, отъ воспаленія желудка и кишекъ; постоянная рвота; обильный поносъ; отекъ голосовой щели; бываетъ обыкновенно почти полная потеря голоса за нѣсколько времени до смерти.

Иногда смерть происходитъ отъ лопанія большой полости или кровеноснаго сосуда значительнаго діаметра. Изрѣдка большой бываетъ передъ самой почти смертью въ состояніи сидѣть. Капель также можетъ быть ничтожнымъ; вообще при чахоткѣ трудно найти два совершенно одинаковыхъ случая.

#### Лѣченіе второго періода.

Значительная выгода получается отъ употребленія лѣкарствъ, одновременно съ приѣмами ихъ внутрь, въ видѣ пульверизаціи или вдыханій. Употребляются различные приборы для вдыханія: приборъ д-ра Нельсона самый простой и лучший. Для вдыханій употребляется 10 капель, или 10 гранъ лѣкарства, если оно въ сухомъ видѣ, на полъ унціи горячей воды съ прибавленіемъ такого же количества простаго спирта; все это выливается на губку, которую держатъ надъ горячей водой и вдыхаютъ пары.

При очень обильныхъ потахъ: обтираніе губкою, намоченной въ теплой водѣ съ уксуомъ на ночь; назначеніе *Acidum phosphoricum*, *China*, *Arsenicum*, *Cactus*, *Senecio*, *Kali hydrojodicum* или *Gelseminum*, смотря по симптомамъ.

Боли въ груди: *Aconitum*, *Cactus*, *Veratrum viride*, *Gelseminum*, *Hamamelis*, *Chelidonium*, *Ferrum muriat.*, *Phytolacca* или *Arsenicum*.

Охриплость и горловые симптомы: *Aconitum*, *Belladonna*, *Spongia*, *Hepar*, *Argentum nitricum*, *Acidum phosphoricum*, *Acidum nitricum*, *Acidum hydrocyanicum*, *Gelseminum*, *Lachesis*, *Rumex*, *Phytolacca*.

Мокрота, обильная: *Acidum phosphoricum*, *Hepar*, *Pulstatilla*, *Senecio*, *Trillium*, *Phytolacca*, *Erigeron*.  
 » гнойная: *Pulsatilla*, *Drosera*, *Kali hydrojodicum*, *Dulcamara*, *Trillium*.  
 » зловонная: *Acidum phosphoricum*.  
 » желтая, густая: *Pulsatilla*.  
 » пѣнистая и жидкая: *Spongia*, *Phosphorus*, *Rumex*.  
 » обильная, зеленоватая: *Stannum*, *Sanguinaria canadensis*, *Calcarea phosphorica*.

Дыханіе стѣсненное: *Cactus*, *Acidum hydrocyanicum*, *Arsenicum*, *Ipecacuanha*.

Кашель: *Conium*, *Hyoscyamus*, *Acidum phosphor.*, *Rumex*, *Cactus*, *Belladonna*, *Calcarea carbon.*, *Cimicifuga*, *Chelidonium*, *Drosera*, *Ferrum muriaticum*, *Hepar*, *Hamamelis*, *Senecio*, *Spongia*, *Trillium*.

Кашель изнурительный: *Aconitum*, *Arsenicum*, *Cactus*, *Cimicifuga*, *Senecio*, *Hepar*.

Воспаленіе желудка: *Arsenicum*, *Acidum nitricum*, *Lachesis*, *Elaps*.

Разстройство мочеиспусканія: *Aconitum*, *Belladonna*, *Cantharis*, *Terebinthina*, *Pulsatilla*.

Поносъ: *Mercurius corros.*, *Cuprum*, *Veratrum*, *Arsenicum*, *Acidum phosphoricum*, *Elaps*, *Lachesis*, *Kali hydrojodicum*, *Hepar*.

Бронхитъ: *Pulsatilla*, *Hepar*, *Dulcamara*, *Erigeron*, *Cantharis*, *Chelidonium*, *Lycopodium*, *Arsenicum*.

Воспаленіе легкихъ: *Aconitum*, *Phosphorus*, *Antimonium tartar.*, *Arsenicum*.

Кровохарканіе: *Aconitum*, *Arnica*, *Ipecacuanha*, *Collinsonia*, *Erigeron*, *Ferrum muriat.*, *Trillium*, *Hamamelis*, *Lycopus*, *Millefolium*.

Рвота: *Arsenicum*, *Drosera*, *Elaps*, *Hepar*.

Водянка членовъ: *Arsenicum*.

Отекъ гортани: *Arsenicum*, *Apis*.

Молочница афты: *Eupatoria purpurea*, *Helonias*, *Hydrastis*.

Безпокойство, бессонница: *Aconitum*, *Conium*, *Gelsemium*, *Hyoscyamus*.

Хрипѣніе въ груди: *Tartarus emeticus*, *Arsenicum*.

*Смѣсь.*—Оперировать не слѣдуетъ; лучше всего лѣчить больного *Hydrastis* (внутри и мѣстно) и *Silicea* и *Acidum nitricum*, на ночь и утромъ, съ приемами *Sulfur* время отъ времени.

### Удушье, астма.

*Характерные признаки.*—Затрудненіе дыханія, происходящее отъ спазма мелкихъ бронховъ, сопровождаемое ощущеніемъ удушливаго стѣсненія въ груди; кашель и сонѣніе.

*Предвѣстники.*—Пароксизму часто предшествуетъ ощущеніе холода, вялость, головная боль, тяжесть надъ глазами, дурнота или скопленіе газовъ и ощущеніе стѣсненія въ груди, или удушье наступаетъ внезапно, безъ предвѣстниковъ, обыкновенно ночью.

*Общія симптомы.*—Во время приступа больной чувствуетъ себя гораздо хуже въ лежачемъ положеніи и потому садится, проситъ отворить окно или дверь, чтобы впустить въ его комнату побольше воздуха и дѣлаетъ всевозможныя усилія, чтобы расширять и опорознать свои

легкія. Больной мечется, дѣлает частыя попытки откашляться, какъ будто въ горлѣ что-то засѣло и мѣшаетъ ему дышать. Лицо блѣдно или багроваго цвѣта и носитъ на себѣ отпечатокъ страха. Конечности и даже носъ и уши часто бываютъ холодными, а лицо и грудь покрываются холоднымъ потомъ; сердце бьется; пульсъ измѣнчивъ, бываетъ то скорымъ и полнымъ, то малымъ и скорымъ, или слабымъ и неправильнымъ, часто выпадающимъ. Эти симптомы держатся въ болѣе или менѣе тяжелой формѣ въ теченіе нѣсколькихъ часовъ, отъ 2—3 до 36 часовъ, пока не наступитъ отхаркиваніе мокроты, которое и облегчаетъ больного по мѣрѣ своего увеличенія. Облегченіе наступаетъ также иногда вскорѣ послѣ обильнаго пота или обильнаго мочеиспусканія. Болѣзнь чаще встрѣчается у пожилыхъ, чѣмъ у молодыхъ особъ, чаще у мужчинъ чѣмъ у женщинъ. Она можетъ быть чисто нервной, спазмодической или осложняться хроническимъ бронхитомъ, болѣзнию сердца, заболѣваніями яичниковъ или матки, скрывшейся подагрой, или можетъ быть чисто наслѣдственной. Приступы иногда появляются послѣ полуночи или при отходѣ ко сну, но гораздо чаще ночью и среди здороваго сна, отъ котораго больной внезапно пробуждается съ ощущеніемъ задушенія.

*Видоизмненія.*—Количество мокроты бываетъ 1) незначительнымъ и даже мокрота вполне отсутствуетъ въ нѣкоторыхъ случаяхъ; тогда какъ въ другихъ же случаяхъ 2) оно бываетъ въ высшей степени обильнымъ; поэтому различаютъ сухую и влажную астму.

1) При первой, извѣстной подъ названіемъ сухой, нервной или судорожной астмы, приступъ бываетъ обыкновенно внезапнымъ, бурнымъ и кратковременнымъ; кашель незначителенъ и отдѣленіе мокроты скудно, появляется только въ концѣ приступа и, въ нѣкоторыхъ случаяхъ, совершенно отсутствуетъ.

2) При второй, извѣстной подъ именемъ влажной или мокротной астмы, приступъ бываетъ постепеннымъ и продолжительнымъ; кашель жестокъ; отдѣленіе мокроты наступаетъ рано; мокрота сначала бываетъ скудной и клейкой, а потомъ обильной и доставляетъ большое облегченіе.

3) Послѣдній видъ извѣстенъ подъ названіемъ спазмодической астмы. Раньше, пока физическое изслѣдованіе груди не было такъ хорошо извѣстно, какъ теперь, всякое затрудненіе дыханія называлось астмою.

*Исходы и послѣдствія.*—Возвратъ, равно какъ и продолжительность приступовъ, подвержены измѣненіямъ. Одинъ приступъ обыкновенно ведетъ къ другому; приступы дѣлаются все чаще и мучительнѣе. Усилія при дыханіи, которыя больной дѣлаетъ во время астмы, могутъ вызвать расширеніе воздушныхъ путей легкаго или заболѣваніе сердечныхъ клапановъ; и если больной астмою заболѣетъ еще тяжелымъ бронхитомъ, то онъ очень легко можетъ погибнуть. Астма бесспорно понижаетъ также жизненную энергію и способность противостоять болѣзни.

У однихъ приступы астмы имѣютъ склонность повторяться періодически, у другихъ они вызываются, по видимому, миазмами, растительными и другими испареніями въ опредѣленныхъ мѣстностяхъ. У однихъ приступъ астмы вызываютъ пуховыя перины или подушки, у другихъ извѣстные газы, духи или дымъ. Иногда причина бываетъ чисто атмосферической. Нѣкоторые больные астмой дышатъ свободнѣе всего въ

рѣзкомъ горномъ воздухѣ, другіе во влажномъ, низменномъ мѣстѣ; нерѣдко дыханіе бываетъ очень трудно въ одной улицѣ и вполне свободно въ другой въ  $\frac{1}{2}$  мили разстоянія.

### Лѣченіе.

#### Руководящія показанія.

- При чисто нервной астмѣ: *Gelsemium, Cuprum, Lobelia, Moschus.*  
 » влажной или бронхитической астмѣ: *Ipecacuanha, Pulsatilla, Antimonium tartaricum, Asclepias tuberosa, Sulfur, Stannum, Phosphorus.*  
 » спазмодической астмѣ: *Nux vomica, Sulfur, Veratrum album, Ipecacuanha.*  
 » астмѣ отъ расстройства пищеваренія: *Ipecacuanha, Nux vomica, Veratrum album.*  
 » астмѣ отъ скрывшейся подагры или хронической сыпи: *Sulfur, Ledum, Rutea.*

#### Детальное лѣченіе.

*Ipecacuanha.*—Особенно когда дыханіе становится, повидимому, все болѣе и болѣе труднымъ; больной мечется и стонетъ; сильное истощеніе и страхъ, какъ бы передъ смертью, съ холоднымъ потомъ. Это средство важно также въ тѣхъ случаяхъ, когда сильно стѣсняется дыханіе при скорой ходьбѣ, при восхожденіи на гору или на лѣстницу; или когда, особенно у стариковъ, даже смѣхъ или раздѣваніе вызываетъ уже приступъ затрудненія дыханія. *Arsenicum*, равно какъ *Ipecacuanha*, показуется также, когда астма имѣетъ склонность появляться при отходѣ ко сну или около полуночи, причемъ больной пробуждается отъ сна съ ощущеніемъ спазмодическаго стѣсненія въ груди и верхней части дыхательнаго горла, за которымъ вскорѣ слѣдуетъ торопливое и свистящее дыханіе, съ одышкой, иногда облегчающееся на время; но приступъ склоненъ возвращаться при малѣйшемъ напряженіи. Большою частію, впрочемъ, приступъ продолжается съ большей или меньшей силой, пока не облегчится каплемъ, съ отхаркиваніемъ тягучей слизи, наполненной пузырями.

*Arsenicum* полезенъ также, когда припадокъ астмы вызывается днемъ, подъ вліяніемъ холоднаго, пронзительнаго воздуха, или сырой или вѣтряной погоды; также вслѣдствіе переменъ температуры, или тѣсной и очень теплой одежды. Ощущеніе жгучаго жара въ груди во время приступа служитъ добавочнымъ показаніемъ. — По 1 приему, въ острыхъ случаяхъ черезъ полчаса, или черезъ 3 часа въ менее тяжельхъ случаяхъ, до ясной переменны. Въ хроническихъ случаяхъ черезъ 12 часовъ въ теченіе 4 дней; затѣмъ выждать 6 дней и возобновить лѣченіе, если нужно.

*Aconitum.*—Особенно у чувствительныхъ особъ и молодыхъ полнокровныхъ дѣвицъ; приступы вызываются душевнымъ волненіемъ, и также когда бываетъ одышка, удушливый кашель ночью, тревожное, короткое и трудное дыханіе; приливъ крови къ головѣ съ головокруженіемъ и стѣсненнымъ дѣйствіемъ сердца.—По 1 приему, сначала черезъ

полчаса, а затѣмъ черезъ 3 часа; мѣкарство въ то же самое время слѣдуетъ назначать и въ видѣ пульверизаціи.

*Cactus.* — Периодическіе приступы удушья, съ обморокомъ, холоднымъ потомъ на лицѣ и потерю пульса; ощущеніе, какъ будто нижняя часть груди туго перетянута веревкой, со стѣсненіемъ и сердцебіеніемъ, мѣшающимъ лежать; лучше днемъ, но чувство страха возвращается вечеромъ.— По 1 приѣму сначала черезъ полчаса, а затѣмъ черезъ 3 часа; мѣкарство въ то же самое время дается въ видѣ пульверизаціи.

*Lobelia.*— Стѣсненіе въ груди и трудное дыханіе съ склонностью держать ротъ открытымъ, чтобы дышать; стѣсненіе въ груди, принуждающее дѣлать глубокіе вздохи; слабое шекотаніе подъ грудиной, при глубокомъ вдохѣ; ощущеніе, какъ будто что то соскочило со своего мѣста и отходитъ назадъ лишь съ большой болью; ощущеніе слабости и давленія въ области желудка; ощущеніе, какъ будто отъ засѣвшего въ горлѣ комка или свертка слизи.— По 1 приѣму сначала черезъ полчаса, а затѣмъ черезъ 3 часа; въ то же время давать въ видѣ спрея.

*Veratrum album.*— При жестокихъ приступахъ спазмодической астмы, съ симптомами угрожающаго задушенія; холодный потъ, похолодѣніе носа, ушей и нижнихъ конечностей. *Veratrum* можно съ успѣхомъ употреблять особенно послѣ *Arsenicum*.— По 1 приѣму, черезъ  $\frac{1}{2}$  часа, затѣмъ черезъ 2 часа, до яснаго улучшенія.

*Moschus.* — Астма у истеричныхъ женщинъ или дѣтей вслѣдствіе вліянія холода; ощущеніе спазмодическаго сжатія въ верхней части дыхательнаго горла и его развѣтвленій; или стѣсненіе въ груди съ приступами удушья, какъ бы отъ сѣры, начинающимися приступами кашля и смѣняемыми мучительнымъ сжатіемъ, иногда до такой степени, что больной доходитъ до отчаянія.— По 1 приѣму черезъ полчаса, затѣмъ черезъ 2—3 часа.

*Cuprum.*— У дѣтей и истеричныхъ особъ, послѣ испуга, гнѣва или простуды, и передъ мѣсячными;— спазмодическое стѣсненіе груди; стѣсненіе дыханія при ходьбѣ; короткій, спазмодическій кашель съ приступами удушья и свистящимъ дыханіемъ при попыткѣ глубоко вздохнуть.— По 1 приѣму черезъ 2, а затѣмъ черезъ 3 часа,

*Sossylius.* — Особенно у истеричныхъ особъ, когда есть одышка, стѣсненіе въ горлѣ и груди, со стѣсненіемъ, особенно ночью.— По 1 приѣму черезъ 2, а затѣмъ черезъ 3 часа.

*Ignatia.*— Противъ приступовъ астмы у истеричныхъ и нервныхъ особъ, особенно если они причинены испугомъ, печалью или гнѣвомъ.— По 1 приѣму черезъ 2—3 часа.

*Gelsemium.*— Дыханіе учащено и, повидимому, болѣзненно, тяжело и затруднено; вдохъ длиненъ; выдохъ короткій и рѣзкій; приступы боли въ груди; внезапное ощущеніе удушья.— По 1 приѣму сначала черезъ  $\frac{1}{2}$  часа, а затѣмъ черезъ 3 часа.

*Baptisia.*— Больной пробуждается отъ сна съ сильнымъ затрудненіемъ дыханія; чувство сжатія и стѣсненія въ груди; кажется въ высшей степени труднымъ дѣлать иначе, какъ очень короткіе вздохи; больной вынужденъ открыть окно и выставить лицо на воздухъ.— По 1 приѣму сначала черезъ  $\frac{1}{2}$  часа, затѣмъ черезъ часъ, а затѣмъ черезъ 3 часа.

*Eupatorium perfoliatum.* — Болѣзненное раздраженіе груди и затрудненіе дыханія; лицо выражаетъ страхъ, потъ и сонливость; жаръ въ груди; ноющая боль подъ лѣвымъ соскомъ; невозможность лежать

на лѣвомъ боку. — По 1 приему черезъ 1—2 часа, постепенно увеличивая промежутки.

*Nux vomica* показуется при ночныхъ приступахъ удушливаго стѣсненія, особенно въ нижней части груди, которымъ предшествуютъ непріятные или страшные сны; также когда приступы появляются утромъ или послѣ обѣда и сопровождаются страхомъ, ноющими и давящими болями въ передней части груди и въ подреберья; вздутіе живота и желудка; метеоризмъ, напряженіе, давленіе и нытье въ груди; сердцебиеніе; короткій, отрывистый кашель, съ труднымъ отдѣленіемъ мокроты, неспособность переносить малѣйшее давленіе отъ платья, особенно вокругъ груди и талии; платье кажется тѣснымъ и усиливаетъ затрудненіе дыханія, тогда какъ на дѣлѣ оно совершенно просторно; затрудненіе дыханія при ходьбѣ и разговорѣ на открытомъ воздухѣ, особенно если температура нѣсколько холодна; также послѣ слабого напряженія. Улучшеніе астматическихъ страданій при лежаніи на спинѣ, или при перемѣнѣ положенія, напр., если больной сядетъ, а потомъ опять ляжетъ, или ворочается съ боку на бокъ; больной раздражителенъ и вспыльчивъ. — По 1 приему, въ тяжелыхъ случаяхъ черезъ  $\frac{1}{2}$  часа, постепенно увеличивая промежутки до 4 часовъ; въ хроническихъ случаяхъ на ночь въ утромъ.

*Pulsatilla*. — Стѣсненное, быстрое и трудное дыханіе отъ спазмодическаго сжатія въ груди или удушливое ощущеніе въ дыхательномъ горлѣ, какъ бы отъ сѣрныхъ паровъ; напряженіе и полнота, давленіе и нытье съ слизистыми хрипами въ груди; короткіе, быстро слѣдующіе одинъ за другимъ приступы кашля, угрожающіе задушеніемъ; или кашель съ обильнымъ отдѣленіемъ мокроты. Приступы обыкновенно появляются ночью, или вечеромъ, при отходѣ ко сну; сильная тоска, сердцебиеніе и иногда стрѣляющія боли въ груди во время приступовъ. — По 1 приему черезъ полчаса въ тяжелыхъ случаяхъ, а затѣмъ черезъ 3—4 часа.

*Antimonium tartaricum*. — Особенно у дѣтей и пожилыхъ особъ, и когда бываетъ стѣсненіе, одышка, вздрагиванія и приступы удушья вечеромъ или утромъ; хрипѣніе слизи въ груди; жестокой кашель; сердцебиеніе и приливъ крови къ груди. — По 1 приему черезъ полчаса, затѣмъ черезъ 2—3 часа, а затѣмъ на ночь передъ сномъ, когда нужно.

*Opium*. — Стѣсненное дыханіе или отъ прилива крови, или отъ спазма легкихъ, съ удушливымъ кашлемъ и багровымъ оттѣнкомъ лица; громкое хрипѣніе слизи въ груди; сильнѣйшая тоска отъ страха задушенія; затрудненіе дыханія во время сна, похожее на кошмаръ. — По 1 приему черезъ полчаса, а затѣмъ черезъ 2—3 часа.

*Phosphorus*. — Трудное дыханіе и стѣсненіе въ груди, особенно вечеромъ и при движеніи; сильная тоска или спазмодическое стѣсненіе въ груди; ночные приступы удушья, какъ бы отъ паралича легкихъ; сердцебиеніе, короткій кашель; стрѣляющая боль, тяжесть, полнота и приливъ крови къ груди. Поперемѣнно съ *Belladonna*; а если угрожаетъ параличъ легкихъ, съ *Antimonium tartaricum*. — По 1 приему черезъ  $\frac{1}{2}$ —1 часъ, затѣмъ черезъ 3 часа, а затѣмъ на ночь.

*Sulfur*. — Особенно въ хроническихъ случаяхъ, когда бываютъ ночные приступы удушья и стѣсненнаго дыханія; полнота; болѣзненная неловкость; сжатіе и боль въ грудной кости; короткое дыханіе и невозможность говорить. — По 1 приему на ночь передъ сномъ, въ теченіе недѣли, затѣмъ выждать недѣлю.

*Calcareo.*— Въ хроническихъ случаяхъ и когда есть стѣсненное дыханіе и частый сухой кашель, какъ бы отъ пыли, особенно ночью.— По 1 присмѣ на ночь, передъ сномъ, въ теченіе недѣли, затѣмъ выждать недѣлю.

### Добавочное лѣченіе.

Обильный притокъ свѣжаго воздуха во время приступа; питье горячей воды, чая, бульона или крѣпкаго кофе, или вдыханіе разведенной въ горячей водѣ обыкновенной соли, когда подъ руками нѣтъ ничего другаго, иногда обрываютъ приступъ. Многимъ доставляетъ большое облегченіе дымъ отъ сѣрой бумаги, смоченной предварительно въ крѣпкомъ растворѣ селитры. У нѣкоторыхъ лицъ уже одна перемѣна воздуха предупреждаетъ повтореніе приступовъ. Повидимому, нельзя дать никакого опредѣленнаго правила насчетъ того, что надо дѣлать; иногда оказывается достаточнымъ удаленіе на весьма незначительное растояніе, или даже переходъ въ другую комнату или въ другую половину дома; иногда переселеніе въ высокую и сухую, иногда въ сырую мѣстность. На нѣкоторыхъ больныхъ очень благотворно дѣйствуетъ рыбій жиръ. Никогда не слѣдуетъ забывать, что астму можетъ вызвать какой-нибудь запахъ отъ постели, простынь или подушекъ; или же причиною астмы могутъ быть испаренія разлагающихся веществъ, напр., плодовъ. Большую услугу оказываютъ ежедневныя обливанія, растираніе тѣла щетками и души лѣтомъ. Д-ръ Масси рекомендуетъ растираніе рукъ, ногъ и спины, съ цѣлью вызвать отхаркиваніе мокроты.

*Діета и режимъ.*— Больные астмой должны строго придерживаться обычныхъ діететическихъ правилъ. Они должны строго избѣгать всѣхъ возбуждающихъ и раздражающихъ блюдъ. Пища должна быть питательной, простой, здоровой и удобоваримой. Тяжелыхъ блюдъ слѣдуетъ избѣгать, особенно на ночь, равно какъ слѣдуетъ самымъ тщательнымъ образомъ избѣгать всего, что, какъ извѣстно изъ опыта, вызываетъ приступъ астмы.

### Сѣнная астма.—Сѣнная лихорадка.—Лѣтній насморкъ.

Эта болѣзнь бываетъ только лѣтомъ. Вызывается она вдыханіемъ мелкой цвѣточной пыли отъ зрѣлой травы, которая въ это время года болѣе или менѣе постоянно носится въ воздухѣ, или запахомъ извѣстныхъ растений.

*Симптомы.*— Симптомы эпидемическаго насморка, иногда съ затрудненіемъ дыханія и стѣсненіемъ въ груди, какъ при астмѣ. Истеченіе изъ глазъ и носа; глаза и ноздри болѣе и менѣе воспалены и раздражены. Въ связи съ описанными симптомами бываетъ значительное раздраженіе и болѣшая или меньшая степень слабости.

### Лѣченіе.

При раздраженіи глазъ и слезотеченіи: *Euphrasia, Pulsatilla, Gel-seminum, Arsenicum, Anthoxanthum.*

» раздраженіи и истеченіи изъ носа: *Kali bichromicum, Kali hydrojodicum, Arsenicum, Anthoxanthum.*



При спазмодическомъ дыханіи: *Ipecacuanha*, *Acidum hydrocyanicum*, *Sabadilla*, *Arsenicum*, *Anthoxanthum*.

(Эти лѣкарства слѣдуетъ распылять въ ротъ и носъ, равно какъ принимать внутрь, 2—3 раза въ день).

При слабости: *Arsenicum*, *China*, *Helonias*, *Aletris*.

Какъ предупреждающія: *Arsenicum*, *Kali bichromicum*.

#### Добавочныя мѣры.

Ношеніе носоваго респиратора ночью, равно какъ и днемъ. Рекомендуются пребываніе на дюнахъ или по сосѣдству съ большой равниной, или морское путешествіе, если это по средствамъ больного.

# БОЛѢЗНИ

## ОРГАНОВЪ КРОВООБРАЩЕНІЯ.

### I. БОЛѢЗНИ СЕРДЦА

заслуживаютъ особеннаго вниманія по степени своего развитія въ нашъ вѣкъ конкуренціи и лихорадочной дѣятельности. Онѣ распадаются на три главныя группы: воспалительныя, органическія и функціональныя; изъ воспалительныхъ мы разберемъ прежде всего:

#### Воспаленіе околосердечной сумки (Pericarditis).

*Характеръ и теченіе.*—Воспаленіе перикардія или серозной оболочки, окутывающей сердце, походитъ по своему характеру и результатамъ на воспаленіе плевры. Оно оканчивается разрѣшеніемъ или изліяніемъ сыворотки, лимфы, гноя или крови, или сращеніемъ.

*Причины.*—Оно можетъ происходить отъ прободающей раны, но почти всегда является спутникомъ или послѣдствіемъ какого нибудь конституціональнаго заболѣванія, именно остраго ревматизма, ревматической лихорадки, острой альбуминурии послѣ скарлатины, или хронической альбуминурии, или Брайтовой болѣзни; при плевритѣ и воспаленіи легкихъ; при гриппѣ, рожѣ, оспѣ и тифозной горячкѣ; или при цыннѣ, когда изливается гной или кровь, и когда болѣзнь эта называется геморрагическимъ перикардитомъ; или при гноескровои, когда гноя можетъ быть всего нѣсколько унцій, или же онъ наполняетъ и растягиваетъ околосердечную сумку.

*Симптомы.*—Они бываютъ обыкновенно не настолько рѣзко выражены, чтобы по нимъ однимъ можно было распознать болѣзнь при плевритѣ или воспаленіи легкихъ; частота перикардита при альбуминурии и ревматической лихорадкѣ никогда не должна быть упускаема изъ виду при ежедневномъ изслѣдованіи больного; при всякой острой болѣзни, когда показывается ясное разстройство нервной системы, всегда нужно изслѣдовать сердце, чтобы открыть шумъ тренія, царапанья или треска (подобно шуму отъ новой кожи), и также ненормальное увеличеніе области сердечнаго притупленія, если появился экссудатъ. Если количество выпота значительно, то положеніе верхушки сердца, у которой ощущается сердечный толчекъ, опредѣляется на 4-мъ ребрѣ и отодвигается влѣво до соска и даже за него; тоны сердца глухи.

Произвольное воспаленіе околосердечной сумки встрѣчается такъ рѣдко, что можно принять за правило, что симптомы, въ громадномъ большинствѣ случаевъ, составляютъ изъ симптомовъ одновременно су-

шествующей болѣзни, какъ-то: ревматическая лихорадка или плевритъ. Симптомы эти слѣдующіе: лихорадочное состояніе, недостатокъ аппетита, слабость, скорый, дрожащій или неправильный пульсъ, учащенное сердцебіеніе, иногда замираніе сердца, короткое, поспѣшное дыханіе и движеніе крыльевъ носа; выраженіе страха на лицѣ; боль обыкновенно острая и пронзительная, какъ при плевритѣ, съ невозможностью лежать на лѣвомъ боку; сухой, раздражительный, подавленный кашель; болѣзненность въ области сердца. Воспаленіе околосердечной сумки можетъ существовать почти безо всякихъ симптомовъ, такъ что оно остается не распознаннымъ при жизни; или, если въ то же самое время, существуетъ воспаленіе сердечной мышцы (myocarditis), то мы находимъ боли, отдающія въ спину и въ руку, бурную и шумную дѣятельность сердца, такъ что удары его приводятъ въ движеніе простыню, которою покрытъ больной, или даже кровать, на которой онъ лежитъ; равно какъ затрудненіе глотанія, звонъ или пѣніе въ ушахъ; головокруженіе, иногда сопровождаемое кровотеченіемъ изъ носу; постоянный кашель, съ угрожающимъ задушеніемъ; увеличивающаяся слабость, обморочное состояніе и водяночное опуханіе лица, рукъ и ногъ; дѣятельность сердца все слабѣетъ, при усиливающемся затрудненіи дыханія; слабѣющій голосъ; также нарушеніе функцій желудка, на что указываетъ рвота и расстройство нервной системы, доказываемое упорнымъ молчаніемъ и равнодушіемъ больного, съ припадками возбужденія и ужаса. Иногда сильнѣйшая сонливость или оцѣпенѣлость и спазмъ различныхъ мышцъ тѣла, вмѣстѣ съ искаженіемъ чертъ лица.

Опасность зависитъ отъ быстроты появленія выпота и отъ количества послѣдняго, а также отъ быстроты его всасыванія и отъ одновременно существующей болѣзни: при ревматической лихорадкѣ, не сопровождаемой плевритомъ или воспаленіемъ легкихъ, болѣзнь эта рѣдко бываетъ смертельной; при Брайтовой же болѣзни, она въ высокой степени опасна. Она можетъ окончиться сроченіемъ, или, особенно при ревматической лихорадкѣ, повлечь за собою порокъ клапановъ сердца, съ склонностью къ одышкѣ и сердцебіенію при всякомъ напряженіи, и къ водянкѣ или возврату воспаленія сердца.

### Лѣченіе.

#### Руководящія показанія.

Въ очень острыхъ случаяхъ: *Aconitum*, *Cactus*, *Veratrum viride*, *Arsenicum*.

При боляхъ, колющихъ и рвущихъ: *Aconitum*.

» » покалывающихъ: *Cactus*, *Veratrum viride*, *Bryonia*.

» » стрѣляющихъ и пронизывающихъ: *Spigelia*.

» шумной дѣятельности сердца: *Aconitum*, *Cannabis*.

» слабой » » *Veratrum viride*, *Lachesis*.

» неправильной » » *Digitalis*, *Lachesis*.

Упадокъ силъ: *Arsenicum*, *Veratrum album*.

#### Детальное лѣченіе.

*Aconitum*. — Острая, колющая, рвущая боль, которая, поблуждавъ по груди, сосредоточивается наконецъ позади грудной кости, распро-

страняется подъ ложечку, на спину и на плечи; затрудненіе дыханія, съ ощущеніемъ удушья, со страхомъ, спазмодическимъ стѣсненіемъ въ области сердца, съ отрывистымъ, мучительнымъ кашлемъ; глухое біеніе сердца на ограниченномъ мѣстѣ или неправильность и перебой сердечныхъ ударовъ; или шумное сердцебіеніе на большомъ пространствѣ и большая или меньшая неправильность въ дѣятельности, величинѣ и качествѣ пульса.—*По 1 приему черезъ 1/2—1 часъ.*

*Cactus.*—Колющая боль въ сердцѣ или ощущеніе сжиманія, какъ будто сердце крѣпко сжато желѣзною рукою; стѣсненіе дыханія; сухой кашель; невозможность лежать на лѣвомъ боку; пульсъ скорый, бьющійся, напряженный и твердый; лицо темное и синеватое; или въ мѣнѣ острыхъ случаяхъ: тупая боль въ сердцѣ; удушливое дыханіе; посинѣніе и вдутіе лица; водяночный отекъ лѣвой руки и ноги или обѣихъ рукъ и ногъ; невозможность лежать въ постели; затрудненіе рѣчи и глотанія; похолодѣніе рукъ и ногъ; пульсъ съ перебойми. — *По 1 приему черезъ 1/2 — 1 часъ. Въ менѣ острыхъ случаяхъ, черезъ 3 — 4 часа.*

*Veratrum viride.* — Колюція или ноющія боли въ области сердца, съ постоянною жгучею болью; обморокъ при попыткѣ подняться на постели, или настоящій обморокъ; сильные, громкіе удары сердца, съ скорымъ пульсомъ и затрудненіемъ дыханія. Его можно также попробовать, когда сердечные удары медленны и слабы, едва ощутимы и дрожащія, съ дурнотою при движеніи. Онъ пригоденъ поэтому и до и послѣ появленія выпота.—*По 1 приему черезъ часъ.*

*Cannabis sativa* можно дать, если дѣятельность сердца продолжаетъ быть шумной и сопровождается стѣсненіемъ, страхомъ, и ощущеніемъ сжатія; полезна также, когда появляются признаки выпота. — *По 1 приему черезъ 2—3 часа.*

*Bryonia.*—Слѣдуетъ предпочесть *Cannabis*, если больной жалуется на острия, колюція боли въ области сердца, усиливающіяся при глубокомъ вдохѣ или при движеніи, и когда есть симптомы небольшого выпота.—*По 1 приему черезъ 2—3 часа.*

*Cimicifuga.* — Боль въ области сердца, съ сердцебіеніемъ и ощущеніемъ онѣмѣнія въ боку и рукъ; неправильный и малый пульсъ, то очень скорый, то очень медленный; сердечныя сокращенія соотвѣтствуютъ ударамъ пульса, но затруднены; больной долженъ упирается на кровать, чтобы дышать; большая слабость и угнетенное состояніе духа; каждое движеніе тѣла вызываетъ обморокъ, усиленіе сердцебіенія и боли.—*По 1 приему черезъ 1—2 часа.*

*Spigelia.* — Жестокія стрѣляющія или пронизывающія боли; ощущение, какъ будто сердце сильно сжато или стѣснено; стѣсненіе въ груди, въ высшей степени мучительное, особенно при движеніи и даже при разговорѣ.—*По 1 приему черезъ 1—2 часа.*

*Arsenicum.*—Бурное сердцебіеніе; чрезмѣрная скорость пульса; сильная жажда; жгучая боль подъ сердцемъ; страхъ; обморокъ и сильнѣйшее безпокойство; или учащенное или трудное дыханіе, особенно при малѣйшемъ движеніи; невозможность лежать на лѣвомъ боку; пульсъ слабый и неправильный; сильнѣйшая зябкость и предчувствіе смерти.—*По 1 приему черезъ 1—2 часа.*

*Veratrum album* можно съ успѣхомъ назначить, если конечности холодѣютъ, съ холоднымъ потомъ на лбу и на другихъ частяхъ тѣла; пульсъ слабый, съ перебойми, носъ острый; лицо осунувшееся и съе-

жившееся, такъ называемое гиппократовое лицо.— *По 1 приему черезъ 1/4 часа.*

*Carbo vegetabilis* можетъ также быть полезенъ въ этихъ почти безнадежныхъ случаяхъ.— *По 1 приему черезъ 1/4 часа.*

*Colchicum*.—Затрудненіе дыханія, съ сердцебіеніемъ и обморокомъ при попыткѣ двгаться; тупой тонъ на значительномъ пространствѣ; сердечные тоны глухи.— *По 1 приему черезъ 3—4 часа.*

*Lachesis*.—Мучительное затрудненіе дыханія и сердцебіеніе при малѣйшемъ напряженіи; лицо выражаетъ сильнѣйшій страхъ; иногда подергиваніе въ груди; онѣмѣніе плечъ при глубокомъ вдохѣ или при попыткѣ повернуться на правый бокъ; пульсъ слабый, неправильный, иногда съ перебоями и чаще скорый, языкъ бѣлый, обложенный и опухшій; отсутствіе аппетита; металлическій вкусъ; запоръ.— *По 1 приему черезъ 3—4 часа.*

*Digitalis*.—Колотье въ груди; болѣзненное, удушливое стѣсненіе въ груди, какъ будто все внутри срослось другъ съ другомъ; болѣзненная одышка; стягивающія боли въ области грудины; пульсъ съ наклонностью къ перебоямъ, слабѣетъ и учащается. какъ и дѣятельность сердца, хотя сердечные удары не совпадаютъ съ пульсомъ; похолодѣніе и онѣмѣніе рукъ и ногъ, съ наклонностью къ отеку.— *По 1 приему 3 раза въ день.*

#### Добавочное лѣченіе.

Возможно полный покой, умственный и тѣлесный; время отъ времени горячія воздушныя ванны и горячія примочки на грудь.

*Диета*.—Сначала легкая, какъ то: слабый, черный чай, какао, молоко, овсянка, ароматы, куриный и бараній бульонъ; какъ только силы начинаютъ падать, Либиховскій экстрактъ, хорошій, непривременный супъ, мясной чай, иногда съ виномъ и водкой, когда пульсъ слабѣетъ.

#### Воспаленіе внутренней оболочки сердца (Endocarditis).

Это заболѣваніе очень часто случается при ревматической лихорадкѣ, въ связи съ воспаленіемъ околосердечной сумки, хотя иногда бываетъ и безъ него. Онъ встрѣчается также при оспѣ, тифѣ, горячкѣ и брюшномъ тифѣ, а также при Брайтовой болѣзни. Изъ того, что несомнѣнные признаки этой болѣзни были находимы у лицъ, у которыхъ она и не подозрѣвалась при жизни, ясно, что она часто встрѣчается помимо какой нибудь другой болѣзни.

*Причина*.—Изъ того, что поражается только лѣвая сторона сердца, ясно, что причиною болѣзни служитъ какое-то ядовитое вещество, циркулирующее въ крови; при ревматической лихорадкѣ такимъ веществомъ является, безъ сомнѣнія, молочная кислота.

*Симптомы*.—Слабѣе, чѣмъ при перикардитѣ; лихорадка, разбитость и страхъ; боль, если и есть, то тупая, больной не можетъ лежать на боку; пульсъ скорый, но слабый; удары сердца неправильны и не соответствуютъ силѣ пульса; сила сердечной дѣятельности ощущается при приложеніи руки къ груди; холодный потъ, тяжелое дыханіе, метаніе и обморокъ. Сама по себѣ она рѣдко бываетъ смертельной, но слѣдуетъ опасаться ея послѣдствій, къ которымъ относятся заболѣванія

сердечныхъ клапановъ, вслѣдствіе отложенія фибрина, сращения или изъязвленія, ведущія къ расширенію сердца и, наконецъ, къ водянкѣ; или продукты воспаления начинаютъ циркулировать въ артеріяхъ и производятъ закупорку въ мозгу, что ведетъ къ параличу. Выпотъ лимфы или отложеніе фибрины вызываетъ появленіе дующаго шума на первомъ тонѣ сердца, который слышенъ лучше всего у сердечной верхушки. Иногда измѣненія, вызываемыя въ сердцѣ эндокардитомъ, исчезаютъ, и сердце возвращается къ нормѣ.

### Лѣченіе.

Во всѣхъ отношеніяхъ то же самое, какъ только что было описано при «Перикардитѣ».

### Воспаленіе сердечной мышцы.

Воспаленіе сердечной мышцы (Myocarditis) можетъ появиться въ связи или съ эндокардитомъ, или съ перикардитомъ. Послѣдствія его суть: 1) образованія гноя, какъ бы нарыва, причемъ гной вскрывается въ околосердечную сумку или въ одну изъ полостей сердца; 2) затвердѣніе сердечной мышцы; 3) аневризматическое расширеніе. Когда оно существуетъ въ связи съ эндокардитомъ или перикардитомъ, оно увеличиваетъ серьезность и опасность даннаго случая. Нѣтъ никакихъ симптомовъ или физическихъ признаковъ, по которымъ можно было бы распознать эту болѣзнь при жизни.

### Порокъ сердечныхъ клапановъ, гипертрофія и расширеніе.

Порокъ сердечныхъ клапановъ обыкновенно зависитъ отъ ревматической лихорадки и его сопровождаетъ воспаленіе сердца; иногда онъ зависитъ отъ воспаленія безъ ревматизма.

Очень рѣдко больные испытываютъ достаточно сильныя боли, чтобы предположить, что у нихъ серьезная болѣзнь, пока она не достигнетъ значительнаго развитія.

*Результаты.*—Несовершенное дѣйствіе сердечныхъ клапановъ ведетъ или къ стѣсненію потока крови, или, вслѣдствіе неполнаго захлопыванія ихъ,—къ оттоку назадъ части крови, уже прошедшей черезъ клапанъ, которая въ здоровомъ состояніи должна оставаться за клапаномъ; послѣдствіемъ этого является то, что сердце работаетъ въ невыгодныхъ условіяхъ; ему приходится исполнять чрезмѣрную работу, что скоро ведетъ къ разрастанію мышечной массы сердца, къ его *гипертрофіи*; а затѣмъ (такъ какъ сердечныя полости, вслѣдствіе стѣсненія или оттока крови, должны заключать въ себѣ большее противъ нормы количество крови) къ *расширенію*. Пороки сердечныхъ клапановъ, для практическихъ цѣлей, можно разсматривать только въ лѣвой половинѣ сердца, такъ какъ они рѣдко встрѣчаются въ другихъ мѣстахъ, и ограничиваются двустворчатымъ и аортальнымъ клапанами.

*Симптомы.*—Болѣзнь не вызываетъ очень непріятныхъ ощущеній, пока дѣло не дойдетъ до расширенія; тогда дыханіе начинаетъ страдать при сколько нибудь значительномъ или необычномъ напряженіи, до того, что больной чувствуетъ себя сносно только, когда остается въ

покоѣ; наконецъ, одышка дѣлается постоянной и больному трудно лежать ночью; существуетъ также болѣе или менѣе сильный кашель съ отдѣленіемъ мокроты и кровохарканіемъ. Дѣятельность сердца энергичнѣе, чѣмъ въ здоровомъ состояніи, тогда какъ пульсъ бываетъ малымъ и слабымъ.

Надъ пораженнымъ клапаномъ слышенъ яснѣе всего рѣзкій или парашающій шумъ, не прекращающійся даже при покоѣ и иногда сопровождаемый дрожаніемъ, которое можно ощутить, прикладывая руки къ области сердца.

Боль рѣдко бываетъ выдающимся симптомомъ; въ большинствѣ случаевъ бываетъ только неприятное ощущеніе неловкости, и что еще замѣчательнѣе, что больные сами не подозрѣваютъ о своей болѣзни и поэтому страдаютъ безъ страха, тогда какъ страдающіе второстепеннымъ, временнымъ и функциональнымъ разстройствомъ сердечной дѣятельности (напр., какъ результатъ разстройства пищеваренія), мучатся отъ страха. При порокѣ клапановъ пищевареніе нарушается, вслѣдствіе прилива крови къ слизистой оболочкѣ желудка; лицо принимаетъ темный цвѣтъ, вслѣдствіе застоя или неполнаго окисленія крови, и ноги начинаютъ пухнуть. Замѣтное исхуданіе не всегда бываетъ отличительнымъ признакомъ. Слѣдуетъ помнить, что водянка, происходящая отъ заболѣванія почекъ, сопровождается блѣдностью лица, рвотою кровью, кровотеченіемъ изъ носу или изъ кишекъ; геморрой является дальнѣйшимъ результатомъ общаго состоянія, равно какъ и бѣлковая моча.

Въ концѣ-концовъ, больной дѣлается все болѣе слабымъ и нервнымъ; онъ вынужденъ избѣгать напряженія и возбужденія; всякій пустякъ разстраиваетъ его желудокъ; малѣйшая простуда или сырость значительно усиливаетъ затрудненіе дыханія и общее нездоровье и кашель; больной можетъ въ этомъ положеніи умереть въ обморокѣ или отъ быстраго развитія какого нибудь вторичнаго заболѣванія, или постепенно отъ отека и сонливости и мученій, причиненныхъ болѣзнию.

### Лѣченіе.

При выздоровленіи отъ осложненія со стороны сердца при ревматической лихорадкѣ, д-ръ Вессель утверждаетъ, что употребленіе *Naja* въ большинствѣ случаевъ предупреждаетъ отложеніе лимфы или фибрина и развитіе порока клапана. *Aconitum*, *Veratrum viride*, *Gelsemium*, *Cactus* и *Arsenicum* умѣряютъ многіе симптомы, послѣ того какъ образовался порокъ клапана и расширеніе сердца. (См. главу о «Перикардитѣ»; см. также «Характеристику дѣйствія»).

### Грудная жаба.

При мучительныхъ острыхъ приступахъ грудной жабы, которые часто появляются въ связи съ пороками клапановъ послѣ чрезмѣрнаго напряженія, послѣ возбужденія, или тучнаго или неудобоваримаго обѣда, можно сильнѣе всего рекомендовать *Arsenicum*, въ частыхъ и большихъ приемахъ.

*Arsenicum*. — Больной лежитъ на спинѣ, тяжело дышетъ и громко стонетъ; очень сильное стѣсненіе въ груди; бѣломраморная блѣдность и похолодѣніе, съ сильнымъ страхомъ и всѣми признаками близкой смер-

ти.—По 1 приему через 5 минутъ, пока не появятся симптомы усиливашейся теплоты, а затѣмъ через 15 минутъ.

Должно ставить горчичники на область сердца, на затылокъ и на икры. Слѣдуетъ соблюдать полный покой и избѣгать всего, что можетъ обезпокоить больного, такъ какъ всѣ его чувства очень остры и сознание совершенно ясно.

### Невральгическая жаба.

Иногда грудная жаба бываетъ чисто невральгическимъ заболѣваніемъ; тогда симптомы ея нѣсколько отличаются отъ симптомовъ жабы, происходящей отъ органическаго заболѣванія сердца; при невральгической жабѣ больной мечется въ агоніи; мраморная бѣлизна и похолодѣніе меньше; предчувствіе смерти меньше или совсѣмъ отсутствуетъ.

### Лѣчение.

*Aconitum.*—Острая, колючая, рвущая боль, которая, побуждавъ нѣкоторое время по груди, сосредоточивается, наконецъ, позади грудины и отдаетъ подъ лопатку, въ спину и плечи; затрудненіе дыханія съ ощущеніемъ удушья, страхомъ, спазмодическимъ стѣсненіемъ въ сердцѣ, съ отрывистымъ, мучительнымъ кашлемъ; глухіе, ограниченные удары сердца, или неправильное сердцебіеніе и перебой, или шумное сердцебіеніе на значительномъ пространствѣ и большая или меньшая неправильность въ дѣятельности, величинѣ и качествѣ пульса. — По 1 приему через  $\frac{1}{4}$  часа, а затѣмъ через часъ.

*Gelsemium.*—Усиленная дѣятельность и тяжелое біеніе сердца, съ застойной полнотою головы; затуманеніе зрѣнія; сильная чувствительность къ звукамъ и боль въ затылкѣ, или тяжесть, огупѣніе и полудошпенѣніе.—По 1 приему через  $\frac{1}{2}$ —1 часъ.

*Cactus.*—Покалываніе въ сердцѣ; ощущеніе сжиманія, какъ будто сердце крѣпко сжато желѣзною рукой; стѣсненіе дыханія; сухой кашель; невозможность лежать на лѣвомъ боку; пульсъ скорый, бьющійся, напряженный и твердый; лицо темное и синеватое. — По 1 приему через  $\frac{1}{2}$ —1 часъ.

*Veratrum viride.*—Колюція или ноющія боли въ области сердца, съ постоянною жгучею болью, обморокъ при попыткѣ подняться на постели, или настоящій обморокъ; сильные громкіе удары сердца, со скорымъ пульсомъ и затрудненіемъ дыханія. Его можно также попробовать, когда сердечные удары медленны и слабы, еле ощутимы и дрожащія, съ обморокомъ при движеніи. Поэтому онъ пригоденъ какъ до, такъ и послѣ выпота.—По 1 приему через  $\frac{1}{2}$ —1 часъ.

*Cimicifuga.*—Боль въ области сердца, съ сердцебіеніемъ и ощущеніемъ огѣмѣнія въ боку и рукѣ; неправильный и малый пульсъ, то очень скорый, то очень медленный; сердечные удары соответствуютъ ударамъ пульса, но затруднены; больной долженъ упираться на кровати, чтобы дышать; сильная слабость и угнетенное состояніе духа; движеніе тѣла вызываетъ обморокъ и усиленіе сердцебіенія и боли.—По 1 приему через  $\frac{1}{2}$ —1 часъ.

*Spigelia.*—Жестокія стрѣляющія или пронизывающія боли, сердце какъ будто сильно сжато; стѣсненіе въ груди въ высшей степени му-



чительно, особенно при движеніи и даже при разговорѣ. — По 1 приѣму через  $\frac{1}{2}$ —1 часъ.

### Добавочное лѣченіе.

Слѣдуетъ стараться насколько возможно больше избавлять сердце отъ излишней работы; слѣдуетъ строго избѣгать всякаго возбужденія, всякихъ мученій и тоски, удивленія и недоумѣнія, всякаго чрезмѣрнаго напряженія при поднятіи чего нибудь, при крикѣ, при быстрой ходьбѣ, поспѣшномъ восхожденіи на лѣстницу или дѣланіи чего-нибудь поспѣшно. Слѣдуетъ постоянно воздерживаться отъ спиртныхъ напитковъ и отъ всякой тучной и неудобоваримой пищи, какъ-то: свинина, утка, гусь и лососина.

### Жировое перерожденіе сердца.

Обыкновенно сопровождается общею склонностью къ тучности. Оно рѣдко встрѣчается у женщинъ раньше 40, а у мужчинъ раньше 50-ти лѣтъ. Роговая оболочка у больныхъ, страдающихъ ожирѣніемъ сердца, почти всегда окружена своеобразнымъ кольцомъ, называемымъ старческой дугой. У больныхъ этою болѣзнію медленный пульсъ; звуки сердца тупы и заглушены; они подвержены приступамъ слабости или обморокамъ съ временной потерей сознанія, при чемъ тѣло дѣлается блѣднымъ и холоднымъ, а кровообращеніе въ высшей степени слабымъ; такіе припадки могутъ быть частыми, и больной внезапно погибаетъ во время одного изъ нихъ.

### Лѣченіе.

*Phosphorus* является специфическимъ средствомъ; *Digitalis* и *Acidum hydrocyanicum* противъ неправильной дѣятельности сердца. — По 1 приѣму на ночь и утромъ.

*Диета* должна быть питательной, состоять главнымъ образомъ изъ животной пищи, даваемой въ такихъ количествахъ, какія желудокъ можетъ переварить безъ усилія. Пищу можно принимать 3 раза въ день; все жирное исключается; сахаръ въ небольшомъ количествѣ, мучнистая пища тоже; возможно меньше жидкостей; возбуждающія можно давать въ умѣренныхъ количествахъ. Ежедневная прогулка на свѣжемъ воздухѣ необходима: ее слѣдуетъ строго соотносить съ силою сердца.

### Функциональное разстройство сердца или сердцебіеніе.

Подъ этимъ словомъ мы подразумѣваемъ появленіе необычайно сильнаго и частаго біенія сердца, безо всякаго органическаго поврежденія. Дѣятельность сердца бываетъ столь же часто неправильной, какъ и учащенной; у больнаго есть мучительное сознаніе своей болѣзни; ему кажется, какъ будто сердце помѣщается въ горлѣ; онъ очень волнуется за себя, чувствуетъ, что рано или поздно онъ долженъ погибнуть, и находится въ сильно угнетенномъ состояніи духа. Сердцебіеніе, чисто функциональное, легче всего вызывается у особъ сангвиническаго и нервнаго темперамента и, будучи слабымъ и скоропроходящимъ въ своемъ раннемъ періодѣ, оно становится со временемъ въ высшей степени му-

читѣльнымъ и если на него не обращаютъ вниманія, можетъ перейти въ органическую болѣзнь самаго сердца или какого нибудь другаго важнаго органа.

*Причины.* — Полнокровіе вслѣдствіе врожденной склонности, или вслѣдствіе неумѣренности въ пищѣ и питьѣ и отсутствія моціона; или, наоборотъ, у блѣдныхъ и худощавыхъ особъ тревожнаго, ворчливаго характера. Оно вызывается также разстройствомъ пищеваренія, особенно если желудокъ растянуть газами; у однихъ его вызываетъ табакъ, у другихъ крѣпкій чай или кофе. Иногда оно находится въ связи съ подагрой или сопровождается реакцію, которая слѣдуетъ за возбужденіемъ, чрезмѣрнымъ напряженіемъ нервовъ, или раздраженіемъ; наконецъ, оно можетъ быть вызвано всѣмъ, что вызываетъ слабость.

## Лѣченіе.

### Руководящія показанія.

При полнокровіи: *Aconitum, Belladonna.*

Скорый, скачущій пульсъ: *Aconitum.*

Тяжелый, бьющій пульсъ: *Belladonna.*

Когда сердечныя сокращенія отдаются въ голову и грудь: *Belladonna.*

При разстройствѣ пищеваренія и метеоризмѣ: *Nux vom., Pulsatilla, Lachesis, Lycopus.*

» дрожаніи членовъ и тошнотѣ: *Cocculus.*

» потемнѣніи зрѣнія: *Gelseminum.*

» слабости: *Aconitum, Lachesis, Arsenicum, Cactus.*

» жужжаніи въ ушахъ: *Belladonna, Nux vomica, Lachesis.*

» угнетенномъ состояніи духа: *Ignatia, Pulsatilla, Nux vomica.*

У желчныхъ особъ: *Nux vomica.*

» истеричныхъ особъ: *Pulsatilla, Ignatia, Cactus, Gelseminum.*

» слабыхъ особъ: *China, Acidum phosphoricum, Ferrum, Calcarea.*

Вслѣдствіе долгаго кормленія грудью: *Aletris, Nux vomica.*

» возбужденія: *Coffea, Pulsatilla.*

» испуга: *Opium, Aconitum.*

» гнѣва: *Chamomilla, Aconitum.*

» тоски: *Veratrum album, Nux vomica.*

Упорные случаи: *Arsenicum, Lachesis.*

### Детальное лѣченіе.

*Aconitum.*—Больше для лицъ полнокровныхъ, при ощущеніи страха и стѣсненія въ груди, съ тяжестью и слабостью конечностей, съ приливомъ жара, особенно къ лицу; короткое, болѣзненное и тревожное дыханіе, особенно во снѣ; иногда покальваніе въ груди или ощущеніе сжатія или какъ бы ушиба въ лѣвомъ боку; или стрѣляющія боли въ лѣвомъ боку, особенно при движеніи и восхожденіи на лѣстницу.— По 1 приему черезъ 3—4 часа.

*Belladonna.* — Бурныя сокращенія сердца, отдающіяся по всей груди, иногда даже въ конечности и въ голову; ощущеніе какъ бы отъ большой тяжести или тугой повязки вокругъ груди, съ болями въ лопаткахъ; неправильное и иногда прерывистое дыханіе, иногда съ уси-

лиемъ расширить грудь для дыханія, или короткое, тревожное и очень учащенное дыханіе; сильная одышка; сердцебіеніе, иногда съ сильной тоской, особенно вечеромъ въ постели; замираніе сердца со страхомъ; или сердцебіеніе обыкновенно при восхожденія на лѣстницу; сильный, полный и скорый, или полный и медленный пульсъ. — *По 1 приему черезъ 3—4 часа.*

*Nux vomica.*—При сердцебіеніи у сухихъ, худощавыхъ особъ, а также у липъ крѣпкаго тѣлосложенія и сангвиническаго или желчнаго темперамента, особенно если пароксизмы появляются утромъ, иногда съ склонностью ко рвотѣ или съ давленіемъ въ груди; или, чаще, сейчасъ же, какъ только больной ляжетъ, или послѣ ѣды, особенно послѣ каждаго обѣда; жаръ или жгучее ощущеніе въ груди, иногда ночью, съ сильной тоской, безсонницей и безпокойствомъ. — *По 1 приему 3 раза въ день.*

*Sulfur* оказываетъ услугу послѣ одного или нѣсколькихъ предыдущихъ лѣкарствъ, для дополненія лѣченія, особенно если приступы появляются при восхожденіи на лѣстницу и сопровождаются чувствомъ тоски или страха. Это лѣкарство очень пригодно также, если заболѣваніе послѣдовало послѣ скрытія сыпи или быстрога заживленія старой язвы. — *По 1 приему противъ острыхъ симптомовъ черезъ 4 часа. За тѣмъ утромъ, натошакъ, въ теченіе недѣли.*

*Arsenicum* можетъ потребоваться послѣ *Sulfur*, когда симптомы не уступили послѣдней. — *По 1 приему черезъ 4 часа, въ хроническихъ случаяхъ на ночь и утромъ.*

*Lachesis* также пригоденъ при сердцебіеніи, происходящемъ отъ только что перечисленныхъ причинъ, и когда предыдущія лѣкарства не оказали замѣтнаго дѣйствія. *Lachesis* показуется въ особенности при потребности въ длинномъ или глубокомъ вдохѣ, или при одышкѣ, особенно послѣ ѣды или какаго нибудь напряженія, особенно рукъ, сопровождаемой глубокимъ уныніемъ; также при приступахъ удушья ночью, или при спазмодическихъ пораженіяхъ сердца, сопровождаемыхъ своеобразнымъ ощущеніемъ біенія въ ушахъ, какъ будто бьютъ въ барабаны, такъ что кажется, что барабанная перепонка хочетъ лопнуть; или же, въ очень тяжелыхъ случаяхъ, и когда спазмодическія схватки сердца сопровождаются обмороками и холоднымъ потомъ, и при этомъ существуетъ сильнѣйшая одышка. — *По 1 приему въ болѣе серьезныхъ случаяхъ и, когда приступъ сопровождается обморокомъ, черезъ 5—10—15—20 минутъ и т. д., пока не исчезнутъ угрожающіе симптомы. Въ менѣе тяжелыхъ случаяхъ, послѣ Arsenicum, черезъ 6 часовъ.*

*Pulsatilla* очень пригодна для нервныхъ или истеричныхъ особъ, главнымъ образомъ при приливѣ крови къ груди или къ сердцу, преимущественно ночью, бурные и нерѣдко очень частые приступы сердцебіенія, появляющіеся отъ ничтожныхъ причинъ, или при каждомъ удовольствіи, боли, гнѣвъ, или изумленіи; сердцебіеніе, появляющееся просто отъ лежанія на лѣвомъ боку, или при извѣстномъ положеніи тѣла; или послѣ сытнаго обѣда, или отъ ѣды, хотя бы и скудной; стѣсненіе дыханія и тяжесть въ груди и подъ ложечкой, иногда сильная тоска и потемнѣніе зрѣнія; ощущеніе жара, давленія и тяжести въ области сердца, съ отрыжкой или безъ нея; икота, изжога, иногда сильная тошнота и рвота; по временамъ ощущеніе пульсаціи подъ ложечкой и тупыя боли въ области желудка. — *По 1 приему 2—3 раза въ день.*

*Cocculus* требуется, когда есть удушливое сердцебіеніе, въ связи

со слабостью, дрожаніемъ членовъ и сильной вялостью, и когда приступы вызываются или ухудшаются отъ разговора, ѣды или питья.—  
*По 1 приему 2—3 раза въ день.*

*Ignatia.*—Сердцебіеніе у истеричныхъ особъ, или отъ нравственныхъ причинъ или огорченія, съ болью и неловкостью въ горлѣ, сильнымъ уныніемъ и угнетеннымъ состояніемъ духа.—*По 1 приему 2—3 раза въ день.*

*Aletris farinosa.*—Сердцебіеніе у лицъ, истощенныхъ долгимъ бдѣніемъ, или кормленіемъ грудью, или сильной тоской.—*По 1 приему 2—3 раза въ день.*

*Sactus.*—Первое сердцебіеніе отъ душевныхъ причинъ, или хроническое сердцебіеніе, или періодическое сжатіе груди, со слабостью и сердцебіеніемъ, хуже утромъ при вставаніи съ постели.—*По 1 приему 2—3 раза въ день и въ то время, когда сердцебіеніе бываетъ обыкновенно наиболѣе сильнымъ.*

*Gelsemium* полезенъ при истерическомъ сердцебіеніи; также какъ превосходное палліативное средство противъ многихъ симптомовъ, появляющихся въ связи съ сердцебіеніемъ, какъ-то: ощущеніе полноты, тяжести, біенія или подскакиванія, также противъ помутнѣнія зрѣнія и вообще противъ заболѣваній зрительнаго нерва.—*По 1 приему 2—3 раза въ день.*

*Lycopus* оказываетъ большія услуги при сердцебіеніи отъ нервной раздражительности, или отъ расстройства пищеваренія, отъ раздражительности желудка, или отъ увеличенія сердца. Онъ уменьшаетъ раздраженіе и ненормальную дѣятельность, а слѣдовательно и страданіе и тоску больного.—*По 1 приему 2—3 раза въ день.*

*Coffea* можетъ потребоваться въ свѣжихъ случаяхъ, когда сердцебіеніе сопровождается нервнымъ возбужденіемъ, съ приступами удушья и тоскою, съ безотчетными предчувствіями, отчаяніемъ и безпокойствомъ; или когда приступъ вызванъ внезапною радостью.—*По 1 приему черезъ 2—3 часа.*

*Chamomilla.*—Противъ сердцебіенія, со стрѣляющими болями въ области сердца и затрудненіемъ дыханія; или общее стѣсненіе въ груди, иногда съ сильнѣйшею тоскою; далѣе, когда приступъ былъ вызванъ гнѣвомъ или неудовольствіемъ.—*По 1 приему черезъ 2—3 часа.*

*Opium* полезенъ при сердцебіеніи вслѣдствіе испуга, и когда сердцебіеніе продолжается, возвращается или появляется при малѣйшей тревогѣ.—*По 1 приему черезъ 3 часа.*

*Veratrum* слѣдуетъ предпочитать, если причиною является предчувствіе, страхъ или боязнь.—*По 1 приему черезъ 3 часа.*

#### СЕРДЦЕБИЕНІЕ ОТЪ РАЗСТРОЙСТВА ЖЕЛУДКА.

*Nux vomica, Pulsatilla, Bryonia, Cocculus.*—Одно или нѣсколько изъ этихъ лѣкарствъ, смотря по указаніямъ въ главѣ о «Разстройствѣ пищеваренія» или въ «Характеристикѣ дѣйствія».—*По 1 приему 3 раза въ день.*

#### СЕРДЦЕБИЕНІЕ ОТЪ ПОТЕРИ ИЛИ ОБЪЕДНѢНІЯ КРОВЬЮ.

*China* оказываетъ услугу, когда сердцебіеніе происходитъ отъ потери крови, или отъ поноса, или у очень слабыхъ особъ.—*По 1 приему 2—3 раза въ день.*

*Acidum phosphoricum, Ferrum, Calcareo, Helonias* слѣдуетъ употреблять, согласно съ «Характеристикою дѣйствія», при сердцебіеніи, какъ послѣдствіи слабости или потери крови.—По 1 приему 2—3 раза въ день.

### СЕРДЦЕБІЕНІЕ ОТЪ УВЕЛИЧЕНІЯ ГОРЛА.

Функциональное разстройство сердца часто находится въ связи съ замѣтнымъ и иногда очень сильнымъ выпячиваніемъ и своеобразнымъ выраженіемъ глазъ и глазныхъ яблокъ, съ увеличеніемъ горла или щитовидной железы. Встрѣчается эта болѣзнь не особенно рѣдко, обыкновенно у слабыхъ, худощавыхъ и малокровныхъ особъ; иногда она называется *Гревзовой* или *Базедовой болѣзнию*. У больного дикое, изумленное выраженіе обоихъ глазъ, выпячиваніе глазъ бываетъ иногда такъ сильно, что мѣшаетъ полному смыканію вѣкъ во время сна. Дѣятельность сердца повышена въ своей частотѣ и напряженности; пульсъ можетъ доходить до 100—200 ударовъ въ минуту.

### Лѣченіе.

Умѣрять дѣятельность сердца назначеніемъ *Aconitum, Veratrum viride, Cactus* и *Gelseminum*, регулировать и улучшать общее состояніе здоровья, давать изрѣдка *Arsenicum iodatum* по 1 приему на ночь и иногда приемъ *Sulfur*.

### Добавочныя мѣры.

Во всѣхъ случаяхъ сколько-нибудь продолжительнаго сердцебіенія, перемѣна воздуха и обстановки безусловно необходима; полный умственный и душевный покой; пребываніе въ гидропатическомъ заведеніи или по крайней мѣрѣ гидропатическія тоническія мѣры дома; тепловатая обтиранія губкой; обертыванія простынями; обмываніе и растиранія спины; также дыханія кислорода 2 раза въ день.

## II. ЗАБОЛѢВАНІЯ КРОВЕНОСНЫХЪ СОСУДОВЪ.

### Болѣзни артерій.

#### АТЕРОМА.

Видъ жироваго перерожденія, поражающаго большія артеріи; это отложеніе подъ внутренней оболочкой артерій, желтовато-бѣлаго цвѣта, напоминающее собою сыръ и состоящее изъ жировыхъ зернышекъ, холестерина и землистыхъ составныхъ частей. Повидимому, атерома образуется на счетъ той ткани, въ которой она помѣщается, и поэтому наступаетъ утонченіе или атрофія слоевъ, а также размягченіе и отслойка оболочки отъ подлежащихъ слоевъ; отсюда происходитъ аневризматическое расширеніе.

Жировое перерожденіе артерій является лишь послѣдствіемъ конституціональной причины, и потому должно быть лѣчимо какъ таковое. Обыкновенно примѣняется *Phosphorus*, вмѣстѣ съ другими лѣкарствами, наиболѣе подходящими къ выдающимся симптомамъ.

## Известковое перерождение.

Тѣмъ же самымъ образомъ, какъ и въ предыдущемъ случаѣ, въ артеріяхъ и сердечныхъ клапанахъ отлагаются землистыя соли — фосфорнокислая известь и магнезія; отсюда происходитъ неполная и неправильная дѣятельность ихъ, а послѣдствіемъ этого является омертвѣніе членовъ или такъ называемая старческая гангрена, вслѣдствіе закупорки артерій, а также кровоизліяніе въ мозгъ, или апоплексическій ударъ.

## Аневризма

есть постоянное расширеніе стѣнокъ артерій — одной, нѣсколькихъ или всѣхъ; результатъ слабости, напр., вслѣдствіе жироваго перерожденія или насилія. Артеріи могутъ также быть разорваны или проколоты, причемъ кровь изливается въ окружающія ткани; это называется иногда, хотя и не совѣмъ правильно, разлитой или диффузной аневризмой.

### Грудная аневризма.

Чаще всего встрѣчается аневризма аорты, вблизи сердца, или грудная аневризма; слѣдующею по частотѣ является аневризма подколѣнной артеріи въ подколѣнномъ сгибѣ, бедренной артеріи въ паху, подключичной артеріи подъ ключицей, и аксиллярной въ подмышечной впадинѣ. Бываютъ еще аневризмы подвздошной, безъимянной, плечевой, берцовой, ягодичной, височной, локтевой, лучевой и ладонной артерій, но онѣ очень рѣдки.

### Положеніе грудной аневризмы.

Грудная аневризма можетъ образоваться на любомъ мѣстѣ аорты, даже внутри околосердечной сумки; она обыкновенно бываетъ на ея наружномъ концѣ.

*Симптомы.* — Значительно видоизмѣняются, смотря по положенію и размѣрамъ аневризмы. Прекращеніе кровообращенія, ослабленіе или исчезаніе пульса на запястьѣ, венозный застой и водяночный отекъ головы и рукъ; затрудненное дыханіе, сопровождаемое значительнымъ усиленіемъ и шумомъ вслѣдствіе давленія на дыхательное горло или на крупные бронхи; измѣненіе, а иногда и потеря голоса; въ другихъ случаяхъ затрудненіе глотанія, съ послѣдующимъ исхуданіемъ; или же пораженіе верхней части позвоночника; параличъ или острая и упорная невралгія. Многіе изъ этихъ симптомовъ, при имѣющейся опухоли груди, указываютъ на существованіе аневризмы. Это становится несомнѣннымъ, если аневризма настолько увеличилась въ своихъ размѣрахъ, что своимъ давленіемъ разрушаетъ ребра; тогда легко открыть ея присутствіе и пульсацію. Но еще до наступленія этого, если есть на лицо нѣкоторые изъ вышеперечисленныхъ симптомовъ, слѣдуетъ тщательно изслѣдовать аорту на всемъ ея протяженіи, чтобы узнать, нѣтъ-ли гдѣ притупленія, не слышно-ли на мѣстѣ притупленія сердечныхъ тоновъ, не открываютъ-ли также стетоскопъ дующихъ шумовъ вслѣдствіе шероховатости внутренней поверхности.

**Характеръ.** — Это очень серьезная болѣзнь; смерть происходитъ отъ разрыва артерій, или, задолго до этого, отъ послѣдствій давленія на гортань, на дыхательное горло, на грудной протокъ или на гортанный нервъ, вызывающаго спазмъ голосовой щели. Аневризма часто находится въ связи съ гипертрофией и расширеніемъ сердца.

### Лѣчение.

Самое главное средство *Aconitum*, для контролированія и умѣренія кровообращенія. Онъ оказываетъ также громадную услугу для устраненія застоя крови въ легкихъ и кровотечения, появляющагося въ нѣкоторыхъ случаяхъ. Вслѣдъ за *Aconitum*, въ промежуткѣ, можно давать *Lycopus virgin.* и, въ нѣкоторыхъ случаяхъ, *Namamelis* и *Arnica*. Докторъ Юзъ рекомендуетъ *Lycopodium*.

### Добавочное лѣчение.

Всякаго активнаго напряженія, душевнаго волненія, возбужденія и тоски слѣдуетъ избѣгать. Жидкую пищу слѣдуетъ принимать въ очень умѣренномъ количествѣ, а возбуждающія воспрещены безусловно. Пища должна состоять главнымъ образомъ изъ нежирнаго мяса; отъ крахмалистой, мучнистой и сахаристой пищи слѣдуетъ воздерживаться. Нужно стараться сдѣлать кровь возможно болѣе богатой фибриномъ и поддерживать ее таковой. Для радикальнаго излѣченія рекомендуется абсолютный покой на водяной постели, въ возможно болѣе горизонтальномъ положеніи и исключительно на спинѣ, въ продолженіе 2 — 3 мѣсяцевъ, отнюдь не вставая.

### Аневризмы въ другихъ мѣстахъ.

Встрѣчаются въ видѣ пульсирующихъ опухолей, увеличивающихся въ величинѣ и твердости, по пути артерій; ихъ можно приподнять и, будучи приподняты, онѣ перестаютъ пульсировать. Онѣ стремятся проложить себѣ дорогу на поверхность тѣла, разрушая всѣ встрѣчающіяся на дорогѣ препятствія, даже кость, и тогда происходитъ разрывъ аневризмы со смертельнымъ исходомъ. Аневризматическая опухоль можетъ отъ давленія уменьшиться, иногда даже совсѣмъ заступѣть.

Аневризмы слѣдуетъ лѣчить, гдѣ это выполнимо, помощью перевязки артеріи на сторонѣ, ближайшей къ сердцу; помощью прижатія аневризматическаго турникета; прижатіе пальцами; примѣненіе холода; гальванопунктура; вправление; свертывающія впрыскиванія. Подробное разсмотрѣніе этихъ способовъ лѣченія не входитъ въ программу нашего труда; оно всецѣло относится къ области хирургіи.

### Болѣзни венъ. — Воспаленіе венъ.

Phlebitis или воспаленіе внутренней оболочки венъ встрѣчается очень рѣдко, такъ какъ эта оболочка не склонна къ воспаленію, какъ серозныя оболочки. Намъ встрѣтилось нѣсколько случаевъ, гдѣ *Aconitum* вызвалъ быстрое излѣченіе; при этомъ бываетъ рѣзкая краснота, жаръ и чувствительность по направленію венъ.

Причиной воспаленія венъ почти всегда бываютъ раны, какъ на-

примѣръ при разнаго рода порѣзахъ и поврежденіяхъ, или наложеніе лигагуры на вену; такъ что во всѣхъ случаяхъ слѣдуетъ возможно скорѣе закрыть рану и дать полный покой поврежденнымъ частямъ, особенно у слабыхъ и истощенныхъ субъектовъ, или у находящихся въ испорченной атмосферѣ, наприм., въ госпиталѣ, или при существованіи эпидеміи, напр., рожи. Въ менѣе острой формѣ воспаленіе венъ бываетъ иногда при варикозныхъ венахъ.

*Симптомы.*—Когда свертываніе крови въ ранѣ нарушается, то образуется гной или какое нибудь другое постороннее вещество, которое можетъ проложить себѣ путь въ вену; появляется воспаленіе; стѣнки вены становятся сосудистыми и набухшими, а на внутренней поверхности мягкими и губчатыми; свертываніе въ венѣ значительно распространяется; изливается лимфа, которая также можетъ свернуться и вполне закупорить просвѣтъ вены; или наступаетъ образованіе гноя и появляется абсцессъ.

### Лѣченіе.

Полный покой. *Aconitum*, *Pulsatilla* и *Hepar*, съ горячими припарками; если образуются нарывы, то можетъ потребоваться вскрытіе ихъ.

### Піемія или гнойное зараженіе крови.

Піемія — тяжелое и зачастую смертельное заболѣваніе, которое, какъ предполагаютъ, происходитъ отъ присутствія въ крови гноя или заразныхъ и вредныхъ веществъ. Она едва-ли бываетъ когда нибудь первичной; она можетъ появиться вслѣдъ за чирьями, нарывами или карбункулами; вслѣдъ за ранами, особенно венъ костей или суставовъ; послѣ хирургическихъ операцій, или послѣ родовъ. Она встрѣчается чаще всего, когда господствуютъ другія изнурительныя болѣзни; въ переполненныхъ госпиталяхъ, или какъ результатъ прививки, или зараженія.

*Симптомы.* — Послѣ раны или поврежденія, послѣ хирургической операціи или родовъ, послѣ или совмѣстно съ чирьями, нарывомъ или карбункуломъ, больного схватываетъ ознобъ или дрожь, ощущеніе холода, за которымъ слѣдуетъ жгучій жаръ кожи, безпокойство и жажда; скорый пульсъ; блѣдное, тоскливое, искаженное лицо; своеобразный сладковатый запахъ выдыхаемаго больнымъ воздуха; давленіе въ груди, уныніе, боль и сжиманіе въ головѣ; желтый цвѣтъ лица; бурый языкъ и тошнота; легкое забытіе и бредъ; тамъ и сямъ рожистыя пятна, съ сильнымъ бредомъ подъ конецъ, съ сильнѣйшимъ упадкомъ силъ и съ образованіемъ многочисленныхъ нарывовъ въ тканяхъ и суставахъ. Болѣзнь быстро протекаетъ къ худшему, иногда съ послабленіями.

Иногда больной можетъ просто обесилѣть и умереть отъ отравленія всосавшимися заразительными веществами; въ другихъ случаяхъ появляются серьезныя осложненія со стороны печени, плевры или брюшины, или по всему тѣлу образуются мелкіе нарывы.

### Лѣченіе.

*Aconitum* слѣдуетъ давать въ частыхъ и большихъ приемахъ, какъ только замѣченъ жаръ и ознобъ, до тѣхъ поръ, пока не появится обиль-



ный потъ, который слѣдуетъ поддерживать и поощрять всеми возможными мѣрами, помѣщая больного между одѣялами и окутывая его какъ можно теплѣе. Мнѣ нѣсколько разъ удавалось такимъ образомъ освободить организмъ отъ ядовитаго вещества.—*По 1 приѣму сначала черезъ 10—15 минутъ, затѣмъ черезъ часъ.*

*Baptisia*, вслѣдъ за *Aconitum*, если появляется сонливость, очень скорый и нитевидный пульсъ, уныніе; губы растрескавшіяся; языкъ сухой и бурый; сильная жажда; затрудненіе въ отвѣтѣ на вопросъ; зловонное дыханіе; зловонный потъ; сильное зловоніе отъ мочи и испражнений; большая слабость и упадокъ силъ, съ приливами, слабымъ боротаніемъ въ бреду, хуже ночью.—*По 1 приѣму черезъ 1—2 часа.*

*Lachesis*.—Если упадокъ нервной дѣятельности усиливается, не смотри на употребленіе *Baptisia*.—*По 1 приѣму черезъ 1—2 часа.*

### Добавочныя мѣры.

Поддерживать силы больного мяснымъ бульономъ съ портвейномъ, въ придачу лѣкарствамъ.

### Варикозныя вены.

Постоянное увеличеніе венъ, главнымъ образомъ, на голеняхъ и бедрахъ, вслѣдствіе слабости венъ, или несовершеннаго дѣйствія ихъ заслонокъ; вслѣдствіе общей слабости; вслѣдствіе постояннаго стоянія, или чрезмѣрнаго напряженія, или вслѣдствіе давленія, какъ напр., при беременности. Иногда вены замѣтны только мѣстами и то послѣ значительнаго напряженія или стоянія; въ другихъ случаяхъ онѣ сильно выпячиваются и могутъ достигать величины доброй кисти винограда. Иногда, если онѣ залуцены, онѣ лопаются и причиняютъ больному тревогу; онѣ часто бываютъ причиною упорныхъ и мучительныхъ язвъ.

Гомеопатическое лѣченіе, въ связи съ ношеніемъ хорошо пригнанныхъ эластическихъ чулокъ или бинтовъ, оказывается наиболѣе успѣшнымъ, такъ какъ оно дѣлаетъ излишнимъ хирургическое вмѣшательство, которое обыкновенно такъ настойчиво рекомендуется. Слѣдуетъ глубоко пожалѣть, что хирургіи приходится, при этой и другихъ болѣзняхъ, принимать на себя дѣло аллопатической медицины, чтобы пополнить ея пробѣлы. Отдавая полную дань уваженія консервативной хирургіи, мы не можемъ не отнестись съ неодобреніемъ къ неумѣстному вмѣшательству хирургіи тамъ, гдѣ вполне достаточны и позволительны однѣ лѣкарства. Фистула и трещина прямой кишки и многія женскія болѣзни представляють также примѣры непрошеннаго вмѣшательства хирургіи въ терапію, и тутъ нерѣдко подъ почетнымъ названіемъ операціи причисляются лишь варварскія изувѣчія.

### Лѣченіе.

*Arnica*.—Расширенныя вены очень болѣзненны и кажутся какъ-бы ушибленными. — *По 1 приѣму 2—3 раза въ день, съ обмываніемъ изъ 20 капель крѣпкой тинктуры на чайную чашку воды; употреблять какъ компрессъ.*

*Natamelis*.—Вены тверды, узловаты, вздуты и болѣзненны, особенно послѣ работы или стоянія.—*По 1 приѣму 2—3 раза въ день, съ*

обмываніемъ изъ чайной ложки крѣпкой тинктуры на чайную чашку воды, въ видѣ компресса, до облегченія.

*Acidum fluoricum.*—Противъ варикозныхъ венъ отъ долгаго стоянія, противостоящихъ другимъ лѣкарствамъ. — По 1 приему 2 раза въ день.

*Arsenicum.*—У очень ослабленныхъ больныхъ; жгучая боль въ венахъ.—По 1 приему 2 раза въ день.

*Carbo animalis.*—Кромѣ жгучей боли, въ различныхъ мѣстахъ появляются твердые узлы.—По 1 приему 2 раза въ день.

*Acidum nitricum.*—У очень золотушныхъ особъ.—По 1 приему 2 раза въ день.

Конституціональные средства суть: *Nux vom.*, *Pulsatilla*, *Silicea*, *Ferrum*, *Calcarea phosphorica*, *Graphites* и *Lycopodium*.

Если варикозныя вены становятся воспаленными, болѣзненными и красными, давать внутрь *Aconitum* и *Pulsatilla* и придать покойное положеніе ногъ.

### Добавочное лѣченіе.

Покой и перевязка, если варикозныя вены очень болѣзненны, мягкими, но хорошо пригнанными эластическими чулками, которые въ послѣдствіи надо носить постоянно. Страдающіе варикозными венами должны по возможности избѣгать стоячаго положенія.

Примочки изъ соли и селитры уменьшаютъ твердость венъ.

### Варикозныя язвы.

Описаніе и лѣченіе ихъ см. въ главѣ объ «Язвахъ».

# ЗАБОЛѢВАНІЯ МОЗГА и НЕРВНОЙ СИСТЕМЫ.

## Приливъ крови къ головѣ.

Это очень частое заболѣваніе у лицъ, ведущихъ сидячую жизнь; часто причинами служатъ также умственныя занятія, злоупотребленіе спиртными напитками или другими возбуждающими, какъ напр., кофе, особенно у лицъ, предрасположенныхъ къ приливу крови.

## Предрасполагающія причины.

Общее полнокровіе или избытокъ крови въ тѣлѣ; или, съ другой стороны, мѣстная слабость сосудовъ отъ механическихъ или другихъ причинъ, или чаще отъ малокровія или злоупотребленія слабительными.

*Симптомы.*—Налитіе сосудовъ головы и шеи, пульсація которыхъ ощущается по всему тѣлу; жаръ, краснота и вздутіе или блѣдность и вздутіе лица, съ выраженіемъ тоски; повторные приступы головокруженія, особенно во снѣ, при сидѣніи въ теплой спертой комнатѣ или подъ вліяніемъ солнечныхъ лучей; головная боль надъ глазами и во лбу, усиливающаяся при ходбѣ или кашлѣ; потемнѣніе зрѣнія; жужжаніе въ ухахъ; стѣсненіе въ горлѣ; стѣсненіе дыханія; обложенный, съ краснымъ кончикомъ, или опухшій и красный языкъ; расстройство пищеваженія, запоръ; безпокойный, неосвѣжающій сонъ; сонливость.

## Лѣченіе.

### Руководящія показанія.

При полномъ пульсѣ и горячей кожѣ: *Aconitum*.

» бьющей головной боли и налитомъ лицѣ: *Belladonna*, *Nux vomica*.

» бьющей головной боли и блѣдномъ лицѣ: *Veratrum viride*, *Cimicifuga*, *Nux vomica*, *Pulsatilla*.

» тошнотѣ: *Veratrum viride*, *Pulsatilla*.

» чувствѣ опьяненія: *Gelsemium*.

» потемнѣніи зрѣнія: *Gelsemium*, *Belladonna*.

» боли въ глазныхъ яблокахъ: *Cimicifuga*.

» ощущение какъ будто повязки вокругъ головы: *Gelsemium*, *Mercurius*.

Отъ нервнаго истощенія: *Gelsemium*, *Nux vomica*, *Aletris*, *Hellas*, *China*.

» возбужденія: *Aconitum*, *Chamomilla*, *Nux vomica*.

» испуга: *Aconitum*, *Opium*.

Отъ гнѣва: *Chamomilla*, *Nux vomica*, *Aconitum*.

» горя: *Ignatia*.

» опьяняющихъ напитковъ: *Nux vomica*. *Opium*.

### Детальное лѣченіе.

*Aconitum* главное средство во всѣхъ свѣжихъ случаяхъ, и его достаточно для излѣченія, особенно у лицъ крѣпкихъ и у полнокровныхъ; также у дѣтей, если болѣзнь вызвана испугомъ или гнѣвомъ.— *По 1 приему черезъ 2—3 часа.*

*Belladonna* требуется послѣ *Aconitum* при приливѣ къ головѣ или къ мозгу; сильное растяженіе сосудовъ, съ подпрыгиваніемъ ихъ; жгучія боли въ одной половинѣ головы, усиливающіяся при малѣйшемъ движеніи или шумѣ; яркая краснота и налитость лица; краснота и выпячиваніе глазъ, иногда потемнѣніе зрѣнія; темнота въ глазахъ; двойное видѣніе; искры передъ глазами; жужжаніе въ ухахъ; яркая краснота горла; приступы обморока; сонливость.— *По 1 приему черезъ 3 часа.*

*Veratrum viride* болѣе всего полезенъ при гипереміи, происходящей отъ полнокровія, сосудистаго раздраженія, солнечнаго удара, алкогольныхъ возбуждающихъ или прорѣзыванія зубовъ. Ощущеніе тяжести, полноты или растяженія въ головѣ; головокруженіе; бьющая молотками головная боль, или отупѣлость, или повышенная чувствительность къ звукамъ; жужжаніе или громъ въ ухахъ; двойное, частичное, свѣтовое, болѣзненное, неясное видѣніе и другія разстройства зрѣнія; тошнота и рвота; подергиваніе и онемѣніе членовъ; неясность мыслей; потеря или недостатокъ памяти, иногда параличъ.— *По 1 приему черезъ 2—3 часа.*

*Gelsemium*.—Пригоденъ при сильной пассивной гипереміи, съ нервнымъ истощеніемъ—помутнѣніе зрѣнія, тяжесть глазъ и вѣкъ; головокруженіе; тяжелая, давящая, одуряющая, головная боль съ отупѣніемъ; чувство опьянѣнія и склонность къ головокруженію; круженіе въ головѣ; часто боль, какъ будто голова затянута кругомъ тугой повязкой или тупая боль въ затылку.— *По 1 приему черезъ 3 часа.*

*Cimicifuga*.—Полнота въ головѣ, съ жаромъ и бѣніемъ; жестокая боль въ глазныхъ яблокахъ, распространяющаяся на лобъ, усиливающаяся при малѣйшемъ движеніи головы или глазъ; головокруженіе, съ сильною болью; большой для облегченія долженъ какъ можно крѣпче сжать себѣ голову; головокруженіе и головная боль у писателей или послѣ потери сна, съ своеобразной тяжестью, тупостью и туманомъ; особенно пригодна при жестокихъ боляхъ въ головѣ у ревматическихъ субъектовъ, какъ будто маковка головы хочетъ отскочить, съ холодомъ, дрожью и обморокомъ.— *По 1 приему черезъ 2—3 часа.*

*Nux vomica*.—Если болѣзнь вызвана сидячимъ образомъ жизни, усидчивымъ занятіемъ или злоупотребленіемъ спиртными напитками; она показуется при растяженіи венъ съ сильною пульсаціей въ головѣ; жаръ и краснота; блѣдность или болѣзненный цвѣтъ лица; приступы головокруженія; бурная головная боль, особенно во лбу и надъ глазами, усиливающаяся при размышленіи, вставаніи или кашлѣ; спокойный сонъ; нервная раздражительность и склонность сердиться изъза пустяковъ; запорь.— *По 1 приему черезъ 4—6 часовъ, или на ночь и утромъ.*

*Opium*.—Въ случаяхъ, происходящихъ отъ испуга, оказываетъ также услугу при гипереміи, происходящей отъ глотка холодной или

ледяной воды, когда большой былъ разгоряченъ, или въ жаркую погоду, или отъ другой какой причины; головокруженіе; тяжесть головы; жужжаніе въ ушахъ; тугость слуха; также когда приступъ вызывалъ запоръ; или послѣ пьянства; давленіе во лбу извнутри кнаружи; краснота и налитіе лица; сильное угнетеніе; летучій жаръ; жестокая жажда; сухость рта; кислая отрыжка; тошнота или рвота. — *По 1 приему черезъ 3—4 часа, или, когда симптомы очень мучительны, черезъ часъ.*

*Chamomilla.* — Приливъ крови, причиненный досадою или гнѣвомъ, особенно у дѣтей. — *По 1 приему черезъ 3—4 часа.*

*Ignatia.* — Когда приливъ крови вызванъ досадою или горемъ. — *По 1 приему черезъ 4—6 часовъ.*

*Mercurius.* — Приливъ крови съ полнотою или ощущеніемъ, какъ будто голова сжата повязкой; ухудшеніе по ночамъ, съ молніеносной, пронзительной, рвущей или жгучей болью. — *По 1 приему черезъ 4—6 часовъ.*

*Pulsatilla* пригодна при гипереміи у молодыхъ дѣвушекъ и во всѣхъ случаяхъ, когда существуетъ мучительная односторонняя боль давящаго характера, или если боль начинается въ задней части головы и распространяется на корень носа. Улучшеніе отъ моціона или отъ сжиманія или повязыванія головы; хуже при сидѣніи; ощущеніе тяжести въ головѣ; головокруженіе; блѣдное и мертвенное или красное и налитое лицо; плаксивость; тоска; зябкость или дрожь. — *По 1 приему черезъ 3—4 часа.*

*Dulcamara.* — Гиперемія, сопровождаемая постояннымъ жужжаніемъ въ ушахъ, притупленіемъ слуха, особенно если болѣзнь происходитъ отъ промачиванія ногъ или отъ простуды въ холодную, сырую погоду. — *По 1 приему на ночь, повторить черезъ 12 часовъ, или опять на ночь, если нужно.*

Случаи отъ потери крови или отъ общей слабости.

*China.* — Это средство облегчаетъ гиперемію послѣ повторныхъ кровотеченій или потерь крови. — *По 1 приему черезъ 6 часовъ.*

*Aletris.* — При гипереміи отъ чрезмѣрныхъ занятій, продолжительнаго бдѣнія или кормленія грудью. — *По 1 приему 3 раза въ день.*

*Helonias.* — Сильная слабость и общая потеря тонуса организма. — *По 1 приему 3 раза въ день.*

*Sulfur* болѣе или менѣе полезна въ нѣкоторыхъ случаяхъ. — *По 1 приему утромъ и вечеромъ.*

*Calcareæ carbonicæ* часто очень полезна вслѣдъ за *Sulfur*. — *По 1 приему на ночь и утромъ.*

Случаи, лѣченные раньше періодическимъ кровопусканіемъ.

*Aconitum* и *Belladonna*, въ поперебънныхъ приемахъ, въ теченіе короткаго времени уничтожаютъ не только кажущуюся необходимость въ кровопусканіи, но и предрасположеніе къ возврату. — *Пріемъ: какъ только появятся предвѣстники, дать Aconitum; повторить черезъ 6 часовъ; затѣмъ выждать 24 часа и дать 3 приема Belladonna такимъ же манеромъ и т. д.*

## СЛУЧАИ ОТЪ ВНѢШНИХЪ НАСИЛІЙ.

*Arnica* пригодна, когда приливъ крови можетъ быть отнесенъ на счетъ вѣшняго насилія, напр., сильнаго паденія или удара, сопровождаемаго оглушеніемъ, головокруженіемъ, давленіемъ или холодомъ на ограниченномъ мѣстѣ, наклонностью закрывать глаза, предрасположеніемъ къ обмороку и ко рвотѣ. Раннее примѣненіе *Аконита*, внутрь и наружно, обыкновенно вызываетъ быстрое улучшение. — *По 1 приему, внутрь черезъ 1/2—1 часъ, и наружно, какъ примочка, на голову.*

## Головокруженіе.

## Лѣченіе.

При самостоятельномъ головокруженіи, или когда оно является преобладающимъ симптомомъ, полезны слѣдующія лѣкарства:

*Mercurius*.—Головокруженіе появляется только вечеромъ, особенно при стоячемъ положеніи, или утромъ, при вставаніи съ постели, и сопровождается тошнотою, потемнѣніемъ зрѣнія, жаромъ, тоскою и желаніемъ лечь. — *По 1 приему утромъ и вечеромъ.*

*Nux vomica*. — Головокруженіе во время или вслѣдствіе умственнаго напряженія, или послѣ обѣда, или при лежаніи, особенно у нервныхъ или желчныхъ особъ, и въ тѣхъ случаяхъ, когда причиною является сидячій образъ жизни, или разсѣянность. — *По 1 приему время отъ времени, или послѣ обѣда, или на ночь и утромъ, смотря по обстоятельствамъ.*

*Pulsatilla*. — Головокруженіе, особенно при смотрѣніи вверхъ или при сидѣніи, или во время, или послѣ обѣда, съ тяжестью головы, жужжаніемъ въ ушахъ, головною болью и блѣдностью лица, иногда чередующеюся съ жаромъ; затуманѣніе зрѣнія; угнетенное состояніе духа; тошнота и наклонность ко рвотѣ. — *По 1 приему, время отъ времени, или послѣ обѣда, или на ночь и утромъ.*

*China*.—Головокруженіе при поднятіи головы, или при движеніи, облегчаемое откидываніемъ назадъ; общая слабость. — *По 1 приему 2—3 раза въ день.*

*Aconitum* показуется при головокруженіи, случающемся при вставаніи изъ лежащаго положенія или при ходьбѣ. — *По 1 приему, черезъ 3—4 часа.*

*Belladonna* слѣдуетъ дать послѣ *Aconitum*, если есть еще частичная потеря сознанія, съ затуманеніемъ зрѣнія. — *По 1 приему черезъ 3—4 часа.*

*Opium*.—Угрожающее головокруженіе со спутываніемъ мыслей; или ясное головокруженіе, съ жужжаніемъ въ ушахъ и помраченіемъ зрѣнія при сидѣніи, что заставляетъ большаго лечь; головокруженіе отъ испуга. — *По 1 приему черезъ 4—6 часовъ.*

*Scopolium*.—Бурное головокруженіе, съ боязнью упасть на бокъ при оглядываніи назадъ. — *По 1 приему черезъ 4—6 часовъ.*

## ГОЛОВОКРУЖЕНІЕ ОТЪ РАЗСТРОЙСТВА ЖЕЛУДКА.

*Aconitum* слѣдуетъ дать въ началѣ, если головокруженіе сопровождается тошнотою или рвотою. — *По 1 приему черезъ 2—3 часа.*

*Antimonium crudum* можно дать послѣ *Aconitum*, если симптомы продолжаютъ или возвращаются.—По 1 приему черезъ 2—3 часа.

*Pulsatilla* слѣдуетъ давать въ случаяхъ, противостоящихъ вліянію *Aconit'a* и *Antimonium crudum*; ее слѣдуетъ дать послѣ втораго приема послѣдняго лѣкарства.—По 1 приему черезъ 2—3 часа.

*Nux vomica*. — Полнота, скопленіе газовъ и стѣсненіе, съ головокруженіемъ послѣ ѣды.—По 1 приему черезъ  $1\frac{1}{2}$  часа.

*Диета и режимъ.*—Гомеопатическій режимъ, какъ указано во Введеніи, долженъ быть строго соблюдаемъ; слѣдуетъ тщательно избѣгать всякаго рода возбуждающихъ; не слѣдуетъ пренебрегать также раннимъ вставаніемъ и ежедневнымъ моціономъ на открытомъ воздухѣ; полезно ежедневное употребленіе щетокъ, утромъ и вечеромъ, съ тепловатымъ обтираніемъ утромъ, всякаго рода излишествъ слѣдуетъ строго избѣгать.

### Апоплексія.

Внезапная потеря сознанія, чувствъ и произвольнаго движенія, съ большимъ или меньшимъ измѣненіемъ въ пульсѣ и дыханіи, происходящая отъ давленія на мозгъ. Она въ просторѣчій называется «ударомъ».

Апоплексія чаще бываетъ у мужчинъ, чѣмъ у женщинъ, и обыкновенно поражаетъ лицъ не первой молодости. Предрасположеніе къ апоплексіи выражается приземистымъ, коренастымъ тѣломъ, съ короткой, толстой шеей, и обыкновенно темно-краснымъ лицомъ. Предрасположеніе усиливается отъ роскошной жизни, геммороя и отъ сидячаго образа жизни.

Она можетъ происходить отъ полнокровія или застоя крови въ мозгу; отъ выпотѣнія сыворотки или отъ кровоизліянія, какъ напр., послѣ поврежденія. Иногда бываетъ въ высшей степени трудно сдѣлать точное распознаваніе различныхъ видовъ апоплексіи, такъ какъ симптомы не всегда точно соотвѣтствуютъ внутреннему поврежденію: такъ, всѣ указанія на серозную апоплексію могутъ быть и при кровоизліяніи; и при апоплексіи не всегда бываетъ возможно сказать съ положительностію, произошло-ли въ данномъ случаѣ выпотѣніе, или же мы имѣемъ дѣло съ простымъ застоємъ крови въ сосудахъ мозга.

*Предвѣстники.* — Апоплексическому удару обыкновенно предшествуютъ предвѣстники, которые, если ихъ быстро встрѣтить соотвѣтственными средствами, часто легко уступаютъ и тѣмъ самымъ предотвращаютъ на время ударъ. Бываетъ тупость и тяжесть головы, помраченіе зрѣнія, жужжаніе въ ушахъ, тугость слуха, сильная склонность ко сну, который не освѣжаетъ больнаго и прерывается сновидѣніями, расстройство памяти, жаръ и біеніе артерій головы и иногда жестокая стрѣляющая боль; похолодѣніе рукъ и ногъ; медленный, полный пульсъ, съ перебоями; нерѣдко оцѣпенѣніе брюшныхъ органовъ.

*Приступъ.* — Когда наступаетъ полная апоплексія мозга, больной падаетъ безъ сознанія, въ полномъ или неполномъ параличѣ; хрипящее и медленное дыханіе; пульсъ твердый, полный и медленный; глаза широко раскрыты и выпячены; рѣчь затруднена или вполнѣ потеряна, лицо багровое, часто наступаетъ рвота.

Въ нѣкоторыхъ случаяхъ больные жалуются на внезапную и жестокою головную боль; появляется рвота, пульсъ мягкій; лицо блѣдное и больной находится съ состояніи оцѣпенѣнія; мало-по-малу оцѣпенѣніе

усиливается, лицо становится краснымъ или багровымъ, больной съ трудомъ отвѣчаетъ на вопросы и наступаетъ коматозное состояніе, изъ котораго больнаго не удастся вывести.

*Причины.* — Апоплексія непосредственно причиняется кровоизліяніемъ въ существо мозга или гипереміей, находящейся въ связи съ жировымъ или известковымъ перерожденіемъ артерій или съ порокомъ сердца; вызывающею причиною является также все, что производить или поддерживаетъ гиперемію мозга, какъ-то: спиртные напитки, возбужденіе, гнѣвъ, сильное мышечное напряженіе, натуга, пьянство, или отягченіе желудка. Апоплексическій ударъ часто бываетъ у худощавыхъ особъ. Каждый слѣдующій приступъ увеличиваетъ опасность и предрасположеніе къ возрастамъ. Народное повѣрье, что третій ударъ неизмѣнно бываетъ смертельнымъ, лишено всякаго основанія. Иногда больные поправляются очень быстро и вполне.

### КАКЪ РАСПОЗНАТЬ АПОПЛЕКСИЧЕСКІЙ УДАРЪ.

Это очень важно во многихъ отношеніяхъ, какъ руководство къ лѣченію и иногда какъ средство открыть обманъ. Апоплексію можно смѣшать съ обыкновеннымъ обморокомъ, съ падучей болѣзнью, съ опьяненіемъ, или съ дѣйствіемъ наркотическаго яда, напр., опіума. Для избѣжанія ошибокъ, достаточно запомнить нѣсколько краткихъ правилъ. При *обморокѣ* лицо бываетъ обыкновенно блѣднымъ; зрачки и глаза не поражены, пульсъ не замедленъ; нѣтъ хрипящаго или стерторознаго дыханія. При *падучей болѣзни* бываютъ бурныя судороги, трудное и шумное дыханіе, иногда пѣна и кровь на губахъ, передъ сномъ, который спокоенъ и безшуменъ. При *опьяненіи*, пульсъ бываетъ мягкимъ и слабымъ, зрачки расширены, хрипѣніе не такъ громко и больнаго бываетъ обыкновенно легко разбудить. При *отравленіи опіумомъ*, напр., не бываетъ хрипящаго дыханія; лицо блѣдно, зрачки сужены; больнаго при энергическихъ усиліяхъ удается разбудить. Часто бываетъ нужно, при опьяненіи и послѣ наркотическихъ, прибѣгнуть къ желудочному насосу.

При *апоплексіи* больной нерѣдко падаетъ на землю и моментально лишается чувствъ и способности движенія. Члены расслабляются и остаются совершенно неподвижными; или одна половина тѣла подвергается окоченѣнію, а другая остается расслабленной и безсиьной; въ нѣкоторыхъ случаяхъ парализуется только одинъ членъ, напр., одна рука. Способность рѣчи или утрачивается вполне, или больной можетъ произнести только нѣсколько невнятныхъ звуковъ; лицо налитое, или багровое и вздутое; пѣна у рта, съ искривленіемъ рта къ здоровой сторонѣ. Дыханіе медленное, затрудненное и обыкновенно сопровождается грубымъ, рѣзкимъ хрипѣніемъ. Пульсъ мѣняется, но обыкновенно онъ бываетъ слабымъ въ началѣ, и дѣлается полнѣе и сильнѣе, но медленно, по мѣрѣ того, какъ наступаетъ реакція. Въ другихъ случаяхъ больнаго вдругъ поражаетъ мѣстный параличъ, распространяющійся на руку или ногу, или на всю половину тѣла, сопровождаемый потерю способности рѣчи; блѣдное, желтое, или багровое и налитое кровью лицо.

*Исходы и послѣдствія.* — Когда дѣло идетъ къ выздоровленію, къ больному постепенно возвращается сознаніе; онъ начинаетъ узнавать окружающихъ его лицъ и предметы, отвѣчаетъ на вопросы, или тре-



буеъ знаками, чтобы ему дали возможность изложить свои желанія письменно, если способность рѣчи еще не вернулась. Вообще, выздоровленіе сомнительно, особенно если у больного передъ ударомъ были судороги.

Когда можно ожидать смертельнаго исхода, дыханіе становится все болѣе и болѣе стѣсненнымъ; лицо дѣлается блѣднымъ, холодный, клейкій потъ покрываетъ лобъ; глотаніе затруднено или невозможно, зубы судорожно сжаты; глаза мутны и имѣютъ стеклянный видъ; испраженія отходятъ непривольно.

*Предрасполагающія причины.*—Разстройство органовъ пищеваренія; порокъ сердца; приземистое и коренастое тѣло съ очень короткой шеей также предрасполагаетъ къ апоплексическому удару. Пожилыя или истощенныя особы болѣе подвержены этой болѣзни, чѣмъ лица крѣпкаго сложенія и въ зрѣломъ возрастѣ. Предрасполагающими къ апоплексіи причинами являются также переходы отъ зимы къ лѣту или отъ осени къ зимѣ и внезапныя переменныя состоянія атмосферы.

*Вызывающія причины.*—Неумѣренность въ пищѣ и питьѣ; душевныя волненія; задержка кровообращенія, напр., вслѣдствіе тѣснаго платья вокругъ шеи или талии; или при продолжительномъ нагибаніи; усиленныя занятія; удары по головѣ; употребленія опіатовъ; слишкомъ горячія ванны, бурная рвота, или сильное мышечное напряженіе; задержка геморроидальныхъ кровотеченій; вліяніе жгучихъ лучей солнца; сильная потеря крови, вслѣдствіе несчастнаго случая, операціи, или пиявокъ. Всѣхъ этихъ причинъ слѣдуетъ тщательно избѣгать тѣмъ лицамъ, которымъ угрожаетъ апоплексическій ударъ, или которые склонны къ нему.

## Періодъ предвѣстниковъ.

### Лѣченіе.

#### Руководящія показанія.

- При ударѣ отъ простуды, выбирать между *Aconitum*, *Opium*, *Nux vomica* и *Mercurius*.
- » » » внезапнаго испуга: *Aconitum* или *Opium*.
- » » » сильнаго горя: *Ignatia* или *Lachesis*.
- » » » сидячаго образа жизни или усидчивыхъ занятій: *Nux vomica*.
- » » » гнѣва: *Aconitum*, *Bryonia* или *Nux vomica*.
- » » » чрезмѣрной радости: *Coffea* или *Opium*.
- » » » неумѣренности въ спиртныхъ напиткахъ: *Nux vomica*, *Opium*, *Lachesis* или *Pulsatilla*.
- » » » разстройства или обремененія желудка: *Pulsatilla*, *Ipecacuanha*, или *Nux vomica*.
- » » » вліянія солнца или горячей ванны: *Aconitum*, *Belladonna*, или оба попеременно.
- » » » задержки привычнаго кровотечения: *Nux vomica*, и *Pulsatilla*.

#### Детальное лѣченіе.

*Aconitum*.—Во всѣхъ случаяхъ, когда есть ясныя симптомы гипереміи сосудовъ, прилива крови къ головѣ, съ краснотою и полнотою

лица; растяженіями венъ на лбу, скорымъ, полнымъ пульсомъ, безпокойствомъ и тоскою.—*По 1 приему черезъ 1—2—3 часа.*

*Belladonna.*—Когда гиперемія не уступаетъ быстро и вполнѣ *Акониту*, или когда наступило улучшение только отчасти; далѣе, если есть краснота и налитіе кровью лица, налитіе бѣлковъ глазъ, бурная пульсація артерій шеи и висковъ, шумъ въ ушахъ, стрѣляющія боли въ головѣ, съ жестокииъ давленіемъ во лбу, усиливающимся при движеніи, при малѣйшемъ шумѣ или яркомъ свѣтѣ; двойное видѣніе; сухость носа съ неприятнымъ запахомъ или кровотеченіемъ изъ носу; яркая краснота горла; затрудненіе глотанія; легкіе приступы паралитической слабости или тяжести въ членахъ.—*По 1 приему черезъ 3—4 часа.*

*Nux vomica.*—Пригодна для тѣхъ случаевъ, когда апоплексія угрожаетъ лицамъ, ведущимъ сидячій образъ жизни или преданнымъ спиртнымъ напиткамъ, или слишкомъ неумѣреннымъ въ пищѣ, или страдавшимъ долго разстройствомъ пищеваренія; также когда есть головная боль, глубоко гнѣздящаяся, или лобная, чаще на правой сторонѣ, съ головокруженіемъ, туманомъ и шумомъ въ ушахъ; тошнота съ наклономъ ко рвотѣ; налитіе поверхностныхъ сосудовъ лица или краснота одной щеки; сонливость; ощущеніе вялости, съ сильной неохотой къ умственному и тѣлесному напряженію; судороги членовъ, особенно ночью, и слабость въ суставахъ; запоръ и затрудненіе мочеиспусканія; раздражительность; ухудшеніе симптомовъ утромъ или послѣ обѣда, а также на открытомъ воздухѣ, желчный, сангвиническій или нервный темпераментъ.—*По 1 приему черезъ 3—4 часа.*

*Cocculus.*—Очень полезенъ, когда *Nux vomica* доставляетъ облегченіе только отчасти и когда выдающимися симптомами являются тошнота и головокруженіе.—*По 1 приему черезъ 4—6 часовъ.*

*Pulsatilla* почти при тѣхъ же условіяхъ, какъ и *Nux vomica*; симптомы обыкновенно усиливаются къ вечеру; угнетенное состояніе духа и большой скорѣе впечатлительнъ, чѣмъ раздражителенъ и вспылчивъ. *Pulsatilla* особенно пригодна для женщинъ, страдающихъ неправильною или задержкою мѣсячныхъ.—*По 1 приему черезъ 3 часа.*

*Opium* составляетъ важное средство во всѣхъ почти случаяхъ, особенно у стариковъ, когда мы находимъ замѣтный приливъ крови къ головѣ, на что указываетъ отупѣлость, головокруженіе, тяжесть въ головѣ и тяжелое давленіе во лбу; пѣніе въ ушахъ и тугость слуха; бессонница или мучительныя сновидѣнія, или частая и почти непреодолимая сонливость днемъ; краснота лица и запоръ; пульсъ медленный и полный.—*По 1 приему черезъ 2 часа, до улучшения или перемѣны.*

*Lachesis* показуется при многихъ симптомахъ *Nux vomica*, со слѣдующими отличительными признаками: частая развѣянность или головокруженіе съ приливомъ крови; боли глубоко въ мозгу или жестокия ноющія боли въ лѣвой половинѣ головы и угнетенное состояніе духа; лицо блѣдное и вздутое, или вздутое и нѣсколько багровое; оковѣлость суставовъ; пульсъ слабый и медленный.—*По 1 приему черезъ 2—3—4 часа.*

*Ignatia.*—Многіе изъ симптомовъ *Nux vomica*, но, главнымъ образомъ, когда причиною были угнетающія душевныя ощущенія (главнымъ образомъ, глубокая и продолжительная печаль), и когда большой нервного темперамента.—*По 1 приему черезъ 3—4 часа.*

Моментъ появленія предвѣстниковъ является удобнымъ временемъ для предупрежденія настоящаго удара; иногда предвѣстники бываютъ

выражены такъ рѣзко, что мы едва-ли можемъ сомнѣваться въ ихъ послѣдствіяхъ, если только не были во время приняты предосторожности; иногда же они бываютъ такъ слабы, что ихъ почти невозможно уловить; въ другихъ случаяхъ ударъ появляется внезапно, безъ всякихъ предвѣстниковъ. Дальнѣйшія указанія относительно лѣченія начального періода угрожающей апоплексіи см. въ главѣ «Приливъ крови къ головѣ».

#### Апоплексическій ударъ.

Размѣры настоящаго сочиненія не позволяютъ намъ входить въ подробный разборъ всѣхъ разновидностей этого опаснаго и сложнаго заболѣванія, а потому мы ограничимся приведеніемъ руководящихъ показаній для главнѣйшихъ средствъ.

#### Лѣченіе.

При лѣченіи этой болѣзни, гомеопатическій образъ дѣйствій гораздо успѣшнѣе всякаго другаго. Можно обыкновенно предупредить приступъ, если давать нужныя лѣкарства во время предвѣстниковъ и способствовать дѣйствию ихъ соответственнымъ режимомъ и діетой.

Первымъ шагомъ при лѣченіи будетъ распустить все, что стѣсняетъ больнаго, какъ-то: воротничекъ, завязки, галстухъ и проч.; отнести больнаго въ прохладную комнату, съ обильнымъ доступомъ свѣжаго воздуха; голову и туловище должно приподнять. Примѣненіе всякаго рода крѣпкихъ нюхательныхъ солей, нашатырнаго спирта, жженныхъ перьевъ и ароматическаго уксуса, только приносить вредъ. Слѣдуетъ стараться всѣми силами усилить кровообращеніе въ конечностяхъ, растирая ихъ нагрѣтою фланелью; или, если этого нельзя сдѣлать, прикладывая къ голенимъ фланель, намоченную въ горячей водѣ съ горчицей, а къ ступнямъ бутылки съ горячею водою. Если засорены кишки и животъ твердъ на ошупь, слѣдуетъ поставить клизму съ мыломъ по крайней мѣрѣ полбутылки.

#### Руководящія показанія.

Когда непосредственною причиною апоплексіи является механическое насиліе или чрезмѣрное мышечное напряженіе, слѣдуетъ выбирать главнымъ образомъ между *Arnica*, *Aconitum* и *Belladonna*. Когда приступъ можно приписать задержкѣ кровообращенія, вслѣдствіе тѣснаго воротника, тѣснаго шнурованія и т. п., вслѣдствіе продолжительнаго сгибанія или держанія головы закинутой назадъ — *Opium*. Когда приступъ зависитъ отъ потери крови — *China*, *Nux vomica*, *Lachesis* и *Cocculus*.

#### Детальное лѣченіе.

*Aconitum*.—Есть мало случаевъ, въ которыхъ это лѣкарство не было бы въ началѣ болѣе или менѣе полезно. Ясные признаки активнаго лихорадочнаго возбужденія — полный, скорый и сильный пульсъ, жаръ кожи, приливъ крови къ лицу, или блѣдное лицо, но безъ холоднаго пота.—*По 1 тремю въ сухомъ видѣ на языкъ, черезъ 1/2—1—2 часа, до ослабленія симптомовъ.*

*Opium* самое важное средство во всѣхъ дурныхъ случаяхъ апоплексіи, особенно если причиною является неумѣренное пьянство, а

симптомы слѣдующіе: медленное, хриплое дыханіе; красное и налитое кровью лицо; жаръ лица и головы, которыя покрыты также потомъ; нечувствительные и расширенныя зрачки, отупѣніе, окоченѣлость всего тѣла или конвульсивныя движенія и дрожаніе въ конечностяхъ; пѣна у рта. У пожилыхъ особъ *Opium* является средствомъ первой важности.—*По 1 приему въ сухомъ видѣ на языкъ, черезъ  $\frac{1}{4}$  часа, до ослабленія наиболѣе угрожающихъ симптомовъ, а затѣмъ черезъ 2 часа, до общаго улучшенія.*

*Nux vomica.*—Оказываетъ большую услугу при дополненіи лѣченія послѣ предыдущаго лѣкарства. Можно давать въ началѣ для желчныхъ, сангвиническихъ или нервныхъ темпераментовъ, особенно послѣ неумѣренности въ спиртныхъ напиткахъ; или когда приступъ появился во время или послѣ гнѣва, и большой находится въ состояніи сонливости, близкой къ опѣневнію; хрипящее дыханіе; глаза стеклянные, лицо налитое и красное, или блѣдное и вздутое; отвисаніе нижней челюсти, съ обильнымъ слюнотеченіемъ; параличъ, особенно нижнихъ конечностей, или односторонній параличъ.—*По 1 приему въ сухомъ видѣ на языкъ черезъ  $\frac{1}{4}$  часа, затѣмъ черезъ 2 часа.*

*Lachesis* пригодна также для привычныхъ пьяницъ, для холериковъ и гипохондриковъ, или для меланхоликовъ, или для особъ худощавыхъ и истощенныхъ;—сонливость или потеря сознанія, побагровѣніе или блѣдность и вздутіе лица, конвульсивныя движенія или дрожаніе въ конечностяхъ; опѣневѣлость или параличъ, особенно лѣвосторонній; пульсъ слабый и медленный.—*По 1 приему черезъ  $\frac{1}{4}$  часа, пока не прекратится побагровѣніе, дрожаніе и замедленіе пульса; затѣмъ черезъ 3 часа.*

*Arnica.*—Апоплексія съ потерей сознанія, сонливостью или опѣневѣлостью; стертормозное дыханіе; стоны или безсвязное бормотаніе; произвольныя испражненія; параличъ конечностей или лѣвой стороны; пульсъ сильный и полный.—*По 1 приему черезъ  $\frac{1}{4}$  часа въ сухомъ видѣ на языкъ, а затѣмъ черезъ 3 часа.*

*Belladonna.*—Красное, вздутое, опухшее лицо, съ налитіемъ и сильной пульсацией сосудовъ головы и шеи; расширенныя, неподвижныя зрачки, летаргія, потеря сознанія; способность рѣчи утрачена, ротъ искривленъ въ одну сторону; конвульсивныя движенія членовъ или личныхъ мускуловъ; параличъ одной стороны, особенно правой; затрудненіе глотанія; пѣна у рта.—*По 1 приему черезъ  $\frac{1}{4}$  часа, а затѣмъ черезъ 3 часа.*

*Ipecacuanha.*—Когда приступъ произошелъ отъ сытнаго или поспѣшнаго обѣда.—*По 1 приему черезъ  $\frac{1}{4}$  часа, въ сухомъ видѣ на языкъ, а затѣмъ черезъ 2 часа.*

*Baryta carbonica,* подобно *Opium*, особенно пригодна для пожилыхъ особъ. Она оказывается пригодной особенно, когда есть летаргія, со стономъ и бормотаніемъ; ограниченная краснота щекъ; ротъ искривленъ на одну сторону; параличъ языка или верхнихъ конечностей; параличъ одной стороны (правой); спутаніе мыслей; дѣтскія манеры.—*По 1 приему въ сухомъ видѣ на языкъ, черезъ  $\frac{1}{2}$  часа, до ослабленія болѣе опасныхъ симптомовъ, а затѣмъ черезъ 3 часа.*

### Солнечный ударъ.

Внезапный приступъ истощенія или конгестивная апоплексія, вслѣдствіе дѣйствія солнечныхъ лучей или сильнаго жара, днемъ и ночью, въ

переполненныхъ кварталахъ или на борту корабля. Солдаты очень подвержены ему во время похода, чему значительно способствуетъ тѣсная форма.

*Симптомы.*—Какъ правило, предвѣстники совсѣмъ отсутствуютъ. Иногда въ тропическихъ климатахъ предвѣстниками служатъ жаръ, сухость и сильный зудъ кожи, головокруженіе, налитіе кровью глазъ, потеря силы и тошнота; затѣмъ помраченіе зрѣнія, причемъ всѣ предметы кажутся одного цвѣта, обыкновенно синяго или пурпуроваго, или чаще больной совершенно неожиданно падаетъ безъ чувствъ и почти сейчасъ же впадаетъ въ коматозное состояніе, какъ бы въ глубокой сонъ, съ тяжелымъ, затрудненнымъ, но учащеннымъ дыханіемъ; или дующій звукъ и стоны; температура тѣла поднимается до  $38^{\circ}$ — $42,5^{\circ}$  C.; пульсъ скорый и острый, иногда жидкій и очень слабый; дѣятельность сердца бурная; лицо блѣдно; сначала съуженіе, а затѣмъ расширение зрачковъ; очень частая рвота, иногда со рвотою непроизвольный поносъ, нерѣдко также судороги и тетаническая окоченѣлость. Въ другихъ случаяхъ солнечный ударъ выражается просто временною потерю сознанія, съ послѣдующею конгестивною головною болью.

*Причины.*—Необычайный и постоянный жаръ, со скопленіемъ электричества; неосторожное подверганіе себя дѣйствію прямыхъ лучей солнца, предшествуемое истощеніемъ, переутомленіемъ, дурнымъ или неправильнымъ образомъ жизни, невоздержностью, или испорченной атмосферой. Вліяніе немедленно или скорѣ послѣ сытнаго обѣда часто бываетъ предрасполагающей причиной; изрѣдка онъ можетъ случиться и въ облачную, душную погоду.

Сильное увеличеніе жара тѣла, до  $41^{\circ}$  C. и выше, судороги, хрипящее дыханіе, сильная частота и слабость пульса, съ неподвижностью больного, служатъ очень неблагоприятными признаками. Почти половина случаевъ солнечнаго удара оканчивается смертельно. Опасность еще увеличивается при переноскѣ больного домой или въ больницу. Лучше, если только возможно, начать лѣченіе на мѣстѣ, не перенося больного на большое разстояніе, а только помѣстивъ его въ тѣнь. Крайнее спокойствіе очень важно, такъ какъ при всякомъ неосторожномъ движеніи могутъ появиться судороги.

### Детальное лѣченіе.

*Aconitum.*—Какъ самое могучее средство, восстанавливающее жизненную энергію; давать возможно скорѣ. Конечности, лицо и голова кажутся холодными; пульсъ малъ и очень слабъ; черты лица измѣнены; лицо смертельно блѣдное или налитое кровью и въ пятнахъ, или темно-красное; стѣсненное дыханіе и общее усиливающееся похолодѣніе, особенно конечностей. Полезенъ также при вышеперечисленныхъ предвѣстникахъ; жгучій жаръ кожи, тошнота и слабость. — *По 1 приему черезъ 5—10 минутъ, затѣмъ черезъ  $\frac{1}{2}$ —1 часъ; въ то же время горячія бутылки къ ногамъ и растираніе рукъ и ногъ. При предвѣстникахъ черезъ 2—3 часа.*

*Veratopna.*—Красное и налитое кровью лицо, съ жаромъ головы и пульсаціею артерій; безсознательное состояніе, оцѣпенѣлость и тяжелое дыханіе, со стопами; пульсъ скорый; рвота, иногда судороги. — *По 1 приему черезъ 10—15 минутъ, съ холодной водой, холоднымъ душемъ или льдомъ на голову.*

*Glonoïn.*— Головокруженіе, внезапное паденіе, съ оцѣпенѣlostью и потерей сознанія; сильный жаръ по всему тѣлу, особенно въ лицѣ и головѣ; краснота лица, которое выражаетъ также утомленіе и слабость; пульсъ очень скорый, больной задыхается, рвота и поносъ.— *По 1 приему черезъ 10—15 минутъ.*

#### Послѣдствія.

*Belladonna*, при головной боли въ области лба и ощущеніе тупости съ головокруженіемъ. *Glonoïn* противъ тяжести въ груди и боли въ затылкѣ и груди; кромѣ того, растиранія, ванны и моціонъ на открытомъ воздухѣ.— *По 1 приему черезъ 2—3 часа.*

Падучая болѣзнь, послѣ солнечнаго удара, бываетъ обыкновенно доступна лѣченію, особенно если больной захворалъ въ горячемъ климатѣ, а потомъ былъ перевезенъ въ умѣренный.

Лица, страдавшія отъ сильнаго солнечнаго удара, подвержены внезапному умопомѣшательству.

#### Добавочное лѣченіе.

Если дѣло происходитъ въ жаркомъ климатѣ, то слѣдуетъ отнести больного въ тѣнь; если тѣло горячее, снять все платье и обливать его хорошенько холодною водою, или, въ крайнемъ случаѣ, обтирать губкою, намоченною въ холодной водѣ. Возбуждающіе клистиры изъ воды и яицъ оказываютъ услугу, когда есть значительный упадокъ силъ, похолодѣніе и блѣдность. Теплый чай съ сахаромъ, въ обильномъ количествѣ, составляетъ лучшее питье для начинающихъ выздоравливать.

#### Предосторожности противъ солнечнаго удара.

Платье должно быть легкимъ и свободнымъ; голову и шею закрывать полотняной или кисейной вуалью. Образъ жизни долженъ быть правильнымъ; слѣдуетъ избѣгать раздражающей пищи и питья; дѣлать ежедневныя обливанія и возбуждать, а отнюдь не задерживать дѣятельность кожи. Сюда же слѣдуетъ причислить избѣганіе чрезмѣрнаго утомленія и истощенія. Совѣтуютъ обѣдать послѣ окончанія дневной работы на солнцѣ. Когда чувствуется головокруженіе, то не слѣдуетъ оставаться на солнцѣ, а надо уйдти въ тѣнь, лечь, обмыть лицо и голову холодною водою и принять *Belladonna*.

*Glonoïn* обыкновенно самое пригодное средство для облегченія остающейся головной боли.— *По 1 приему черезъ 3 часа.*

#### Параличъ.

##### О П Р Е Д ъ Л Е Н І Е .

Подъ именемъ паралича подразумѣвается полная потеря или очень значительное нарушеніе произвольнаго движенія; иногда съ нимъ можетъ находиться въ связи и потеря чувствительности (анестезія), или, въ очень рѣдкихъ случаяхъ, поражается одна чувствительность. Какъ обыкновенно подразумѣвается, онъ захватываетъ только извѣстныя мѣшцы тѣла, хотя можетъ концентрироваться въ мочевомъ пузырьѣ, желудкѣ, кишкахъ, или въ сердцѣ.

## Видоизмѣненія.

Параличъ можетъ быть *общимъ*, распространяющимся почти на всѣ произвольныя мышцы тѣла, — какъ въ случаѣ, когда есть возможность двигать вѣками и очень неполный контроль надъ мышцами горла, достаточный только для глотанія съ большимъ трудомъ и для произнесенія безсвязныхъ звуковъ. Онъ можетъ быть *частнымъ*, то есть, 1) ограничиваться верхнею или нижнею половиною тѣла, обыкновенно нижнею, распространяясь на ноги; тогда онъ называется *параллегиею*; 2) боковою половиною тѣла, поражая одну руку и ногу; тогда онъ называется *гемиплегиею*; 3) мышцами руки, какъ, напр., при *свинцовомъ параличѣ*; 4) мышцами одной стороны лица, или *лицевой параличѣ*; 5) только мышцами верхняго вѣка; тогда онъ называется *ptosis*. Иногда поражается только чувство осязанія — это *анестезія*; въ другихъ случаяхъ утрачивается чувство боли, такъ что больной членъ можно щипать и колоть безъ ощущенія боли — это *аналгезія*. Потеря или сильное нарушеніе зрѣнія можетъ зависѣть отъ паралича зрительнаго нерва; нарушеніе обонянія — отъ паралича обонятельнаго нерва; или тугодъ слуха — отъ паралича слуховаго нерва.

Параличъ обыкновенно появляется внезапно. Ему можетъ, впрочемъ, предшествовать онѣмѣніе, похолодѣніе, блѣдность и легкое конвульсивное подпрыгиваніе или подергиваніе пораженныхъ частей. Мышцы не теряютъ способности къ движенію, за исключеніемъ свинцоваго паралича, такъ какъ они двигаются подъ влияніемъ электричества и иногда, временно, отъ внезапнаго испуга или изумленія — объясненіе многихъ такъ называемыхъ чудесныхъ случаевъ излѣченія (при лучшихъ условіяхъ скоропроходящаго) паралича. Въ этихъ замѣткахъ мы оставляемъ безъ вниманія истерическій параличъ, который не представляетъ настоящую, а только воображаемую потерю силы.

Парализованные члены и мышцы естественно дѣлаются дряблыми и худѣютъ отъ отсутствія дѣятельности.

*Причины.* — Поврежденіе, раздѣленіе или давленіе на какой-нибудь главный нервъ или нервный центръ; ядъ, циркулирующій въ крови, поражающій проводимость нервовъ. Такъ, нервы могутъ быть порѣзаны, напр., при ранахъ и другихъ несчастныхъ случаяхъ; могутъ быть ушиблены или разорваны, напр., пулею или осколкомъ кости; или нервы могутъ быть повреждены давленіемъ отъ кровотеченія или свертка; такимъ образомъ могутъ быть поражены какъ черепные, такъ и нервы, выходящіе изъ спиннаго мозга, какъ изъ центра. Для остановки различныхъ функцій тѣла необходимо пораженіе нервовъ симпатической системы или связанныхъ съ нею большихъ узловъ.

Параличъ случается также безъ всякихъ видимыхъ поврежденій; тогда онъ называется *функциональнымъ*. Онъ происходитъ также иногда отъ поврежденія отдаленнаго конца какого нибудь нерва, причемъ эффектъ этого поврежденія идетъ назадъ къ позвоночному столбу или къ мозгу; такой параличъ называется *рефлекторнымъ*.

Отравленіе нервовъ также причиняетъ параличъ, какъ это бываетъ у типографщиковъ и художниковъ отъ свинца, у другихъ отъ мышьяка или ртути; то же происходитъ при задержкѣ ядовъ въ человеческомъ организмѣ, какъ напр., желчнаго и мочеваго яда, при Брай-

товой болѣзни, ревматизмъ или при подагрѣ. Разслабленіе кисти является также послѣдствіемъ свинцоваго отравленія.

Такимъ образомъ, воспаленіе мозга или спиннаго мозга и оболочекъ того и другаго, измѣненія ихъ консистенціи и вещества, какъ-то: размягченіе или атрофія, кровянистое или серозное изліяніе, давленіе отъ свертка крови, какъ напр., при апоплексіи, или отъ осколка кости на мозгъ, позвоночный столбъ или нервы; или отъ опухоли—вотъ причины паралича.

Результатомъ паралича въ нѣкоторыхъ случаяхъ можетъ быть потеря голоса. Параличъ можетъ также поражать отдѣльную группу мышцъ, какъ, напр., мышцы руки при такъ называемомъ писчемъ параличѣ, который, впрочемъ, встрѣчается у ремесленниковъ, музыкантовъ, сапожниковъ, сѣдельщиковъ, портнихъ и даже у дамъ, которыя много шьютъ; искривленіе шеи происходитъ не только отъ поврежденія или сокращенія мышцъ шеи, но и отъ паралича, что несомнѣнно для нѣкоторыхъ случаевъ.

Параличъ встрѣчается и у дѣтей, иногда какъ врожденное заболѣваніе отъ насилія во время родовъ; въ другихъ случаяхъ—хотя онъ обыкновенно появляется во время перваго прорѣзыванія зубовъ—причина и происхожденіе его темны, и онъ не поддается лѣченію.

Параличъ такъ рѣдко бываетъ въ связи съ падучей болѣзью, что совпаденіе ихъ можно считать просто случайнымъ. Параличъ, болѣе или менѣе полный, появляется при спинно-мозговой или пятнистой лихорадкѣ.

Параличъ иногда появляется немедленно послѣ заболѣванія дифтеритомъ. Этотъ видъ паралича проходитъ со временемъ безслѣдно. Наконецъ, параличъ является иногда однимъ изъ спутниковъ истеріи.

### Общій параличъ.

Общій параличъ само собою долженъ немедленно окончиться смертью; почти всѣ произвольныя мышцы тѣла и всѣ органы чувствъ могутъ быть парализованы и однако жизнь продолжается значительное время. При сумасшествіи, напримѣръ, можетъ быть прогрессивное ослабленіе умственныхъ способностей, а параличъ можетъ постепенно усиливаться, пока не распространится на всю мышечную систему. Или же, въ нѣкоторыхъ рѣдкихъ случаяхъ, параличъ можетъ постепенно распространяться, послѣ повторныхъ приступовъ, пока не захватитъ обѣихъ ногъ и рукъ и одной или обѣихъ половинъ лица. При сумасшествіи, опять-таки, можетъ появиться общій спинно-мозговой параличъ, оставляя умственныя способности совершенно ясными—особенно у тѣхъ, которые воображаютъ себя одаренными несокрушимымъ здоровьемъ и необычайною силою, выдающимися умственными способностями или которые страдаютъ манією величія. У такихъ лицъ, одержимыхъ подобнаго рода галлюцинаціями, иногда могутъ появиться приступы маніакальнаго бѣшенства, которые могутъ привести къ убійству.—Рекомендуются *Phosphorus*, *Cannabis indica* и *Mercurius corrosivus*.

### Односторонній параличъ.—Гемиплегія.

Самую обычную формою паралича является односторонній параличъ, поражающій обыкновенно руку и ногу. Онъ можетъ, хотя и не всегда, уничтожить какъ движеніе, такъ и чувствительность; онъ можетъ развиваться постепенно, или появиться сразу, чаще всего, послѣ



апоплексического удара. Чувствительность можетъ быть въ началѣ утрачена, но въ большинствѣ случаевъ она возвращается по прошествіи короткаго времени. Это обыкновенно называется «ударомъ». Лѣвая сторона повидимому болѣе подвержена параличу, чѣмъ правая. Лицо обыкновенно не поражается, только углы рта немного оттягиваются книзу; верхнее вѣко тоже можетъ быть опущено, и рѣчь можетъ быть неясной и затрудненной. Иногда утрачивается способность закрывать глаза. Существуетъ значительная разница въ сопротивленіи, которое парализованныя мышцы оказываютъ пассивному движенію. Когда параличъ происходитъ отъ невоспалительнаго размягченія мозга, мышцы бывають мягки и не оказываютъ никакого сопротивленія; когда онъ происходитъ отъ раздраженія, вызваннаго изліяніемъ крови въ мозгъ, онъ тверды и очень ооченѣлы. Въ нѣкоторыхъ случаяхъ эта форма паралича можетъ вызвать постоянное расширеніе зрачковъ и косоглазіе.

Умственные способности бывають нѣсколько нарушены; необычайная склонность къ плачу или къ смѣху; пустячныя причины волнують больного и онъ становится раздражительнымъ и нетерпѣливымъ. Когда эта форма паралича развивается медленно, она является результатомъ размягченія мозга и очень рѣдко находится въ связи съ какимъ-нибудь заболѣваніемъ позвоночника. Проходящая форма его можетъ зависѣть отъ пляски Св. Витта или отъ падучей болѣзни; также въ связи съ беременностью; также отъ долго продолжавшагося расстройства пищеваренія. У очень нервныхъ женщинъ параличъ можетъ быть истерическаго происхожденія; онъ волочать за собою больную ногу, не поднимая ея. Если жизнь продолжается, то могутъ быть два и больше удара паралича на одной и той же половинѣ тѣла. Слѣдуетъ замѣтить, что лица, притворяющіяся, что у нихъ параличъ руки, при просьбѣ нагнуться, держатъ ее прижатой къ тѣлу. Если параличъ дѣйствительно существуетъ, то рука сама собою опускается внизъ при нагибаніи тѣла.

Продолжительность жизни послѣ паралитическаго удара зависитъ главнымъ образомъ отъ характера и обширности произведенныхъ имъ поврежденій. Въ среднемъ или пожиломъ возрастѣ, когда онъ происходитъ отъ изліянія крови или размягченія, или отъ того и другаго вмѣстѣ, то, конечно, возникаетъ большая или меньшая опасность для жизни, и если больной переживаетъ первый приступъ, то за этимъ приступомъ почти всегда слѣдуютъ другіе, что зависитъ отъ продолжительности состоянія, отъ котораго зависѣлъ первый приступъ. Улучшеніе, если оно появляется, начинается съ ногъ, а въ неизлѣчимыхъ случаяхъ, члены худѣють, дѣлаются дряблыми и всегда холодны.

Парализованные члены, какъ правило, очень дурно переносятъ какъ жаръ, такъ и холодъ; такъ что они легко могутъ быть отморожены или обожжены, если не приняты предосторожности.

Когда больной въ состояніи ходить съ помощью палки, онъ закидываетъ больную ногу впередъ и кнаружи; нога падаетъ вслѣдствіе своей собственной тяжести, такъ какъ мышцы не въ состояніи поддерживать ее. Больная рука держится прижатой къ тѣлу и слегка согнутой, равно какъ и запястье и пальцы.

### Детальное лѣченіе.

Прежде всего лѣченіе апоплексіи, вызвавшей параличъ; затѣмъ слѣдуетъ выбирать изъ слѣдующихъ лѣкарствъ:

*Conium* полезенъ при параличѣ, остающемся послѣ апоплексіи; уменьшеніе чувствительности членовъ, съ тяжестью и ощущеніемъ тяжести.—*По 1 приему 2—3 раза въ день.*

*Belladonna.*—Когда конечности вполне парализованы; есть также симптомы мѣстной гипереміи и раздраженія; пульсъ скорый; лицо налитое и пылающее; зрачки неподвижны и расширены; бѣлки глазъ налиты и красны.—*По 1 приему 3 раза въ день.*

*Arnica.*—Параличъ поддерживается давленіемъ кровянаго свертка, который служитъ также источникомъ мѣстной гипереміи и раздраженія.—*По 1 приему 3 раза въ день.*

*Cocculus.*—Полная потеря силы въ рукѣ и плечѣ, съ околоченіемъ и оцѣпенѣlostью; головокруженіе, туманъ въ головѣ; большая слабость и металлическій вкусъ во рту; потеря аппетита; жужжаніе или звонъ въ ушахъ; фантастическіе предметы или пятна передъ глазами; зрачки расширены; сильно увеличенная нервная чувствительность; меланхолія и тоскливое расположеніе.—*По 1 приему 2—3 раза въ день.*

*Aesculus glabra.*—Головокруженіе, съ помраченіемъ зрѣнія; полнота и тяжесть головы; спутываніе мыслей; затрудненіе рѣчи; тяжесть пици и тошнота; запоръ; параличъ одной ноги и бока.—*По 1 приему 2—3 раза въ день.*

*Nux vomica.*—Противъ неполнаго паралича, или въ случаяхъ когда наступило улучшеніе, но когда бываетъ по временамъ головокруженіе, ослабленіе памяти, темнота передъ глазами, звонъ въ ушахъ; желудочное разстройство и запоръ.—*По 1 приему 2—3 раза въ день.*

### Добавочное лѣченіе.

Въ началѣ, когда параличъ одной или обѣихъ рукъ и ногъ появился вслѣдъ за апоплексическимъ ударомъ, слѣдуетъ примѣнять лѣкарство и полный покой съ легкой, питательной діетой; впоследствии простая діета, тепловатая ванны съ растираніемъ перчатками, съ послѣдующимъ пассивнымъ упражненіемъ ѣздою, когда позволяетъ погода; растираніе больныхъ членовъ и вдыханіе кислорода, начиная съ 2 футовъ 2 раза въ день. Можно прибѣгнуть также къ электричеству и гальванизму; оно должно смягчать, а отнюдь не раздражать.

Слѣдуетъ помнить, что пока существуетъ какое-нибудь органическое поврежденіе, поддерживающее параличъ и пока есть мышечная околоченѣlostь, электричество и магнетизмъ приносятъ вредъ. Пробовать ихъ въ безнадежныхъ случаяхъ значитъ только разочаровываться и подрывать довѣріе къ этимъ дѣйствительно полезнымъ агентамъ.

### Параличъ обѣихъ ногъ.—Параплегія.

Этотъ видъ паралича можетъ поражать обѣ руки или обѣ руки и ноги вмѣстѣ; но въ гораздо большемъ числѣ случаевъ онъ поражаетъ обѣ ноги.

Онъ начинается незамѣтно и постепенно, съ онѣмѣніемъ и зудомъ, причемъ слабость все усиливается, пока не будетъ утрачена вполне, какъ способность движенія, такъ и чувствительность. Параличъ можетъ достигнуть этого періода въ нѣсколько дней или въ нѣсколько недѣль; послѣ каждаго продолжительнаго или чрезмѣрнаго напряженія ощущается слабость, вовсе не пропорціональная тратѣ силы и совершенно

своеобразная, отъ которой больной не скоро оправляется; часто наблюдается наклонность оступаться, спотыкаться и иногда бываетъ паденіе при ходьбѣ; общее ощущеніе неувѣренности; невозможность ходить въ потымахъ или вообще безъ палки или костылей; больной не можетъ стоять безъ поддержки съ закрытыми глазами и, наконецъ, когда парализъ почти полный, больной совсѣмъ прикованъ къ креслу, кровати или кушеткѣ. Мочевой пузырь и прямая кишка могутъ быть захвачены параличемъ, что причиняетъ больному сильныя непріятности и хлопоты; бываютъ и пролежни. Парализованные члены подвержены подергиваніямъ, вздрагиваніямъ и спазму, чѣмъ зачастую нарушается сонъ больного ночью. Эти непроизвольныя движенія гораздо рѣже бываютъ выражены по временамъ. Боли въ спинѣ и въ членахъ, ощущеніе холода, покалыванія булавками или иголками; иногда больной жалуется на ощущеніе жженія и онѣмвѣнія. Запоръ бываетъ почти всегда. Моча задерживается или вытекаетъ по каплямъ; она содержитъ гной и слизь и становится аммиачной, вслѣдствіе долгаго пребыванія въ мочевомъ пузырьѣ; она также вызываетъ раздраженіе, имѣетъ щелочную реакцію, вмѣсто кислой, и содержитъ въ избыткѣ фосфаты.

*Причины.*—Поврежденіе спиннаго мозга, заболѣванія костей позвоночника (костоѣда), воспаленіе спиннаго мозга и его оболочекъ, приливъ крови или кровоизліяніе по пути спиннаго мозга, невоспалительное размягченіе его или опухоль, давящая на спинной мозгъ. Мужчины гораздо болѣе подвержены этой формѣ паралича, чѣмъ женщины. Онъ можетъ также происходить отъ раздраженія какого-нибудь периферическаго нерва, находящагося въ связи со спиннымъ мозгомъ, какъ это бываетъ при нѣкоторыхъ болѣзняхъ груди, живота или мочевыхъ органовъ. Или онъ можетъ зависѣть отъ чисто функціональныхъ причинъ, какъ, напр., при истеріи. Когда парализъ неполонъ, мочевой пузырь и прямая кишка остаются незатронутыми, теряется только способность движенія, чувствительность не нарушена и мышцы не атрофируются.

*Теченіе.*—Случаи, происходящіе отъ кровоизліянія, или спинно-мозговой апоплексии, обыкновенно оканчиваются смертельно въ короткій срокъ; при случаяхъ, происходящихъ отъ воспаленія спиннаго мозга, выздоровленіе составляетъ рѣдкость; но если воспаленіе ограничивается небольшимъ участкомъ и не пошло далѣе оболочекъ спиннаго мозга, если излившаяся лимфа всосалась, то можно ожидать полного возстановленія движенія. При размягченіи спиннаго мозга можно только надѣяться задержать развитіе паралича, или самое большее,—остановить его на неопредѣленное время. При давленіи отъ опухоли или заболѣванія или смѣщенія кости, парализъ долженъ быть постояннымъ. Если параплегія зависить отъ функціональныхъ причинъ, то выздоровленіе почти несомнѣнно.

Ходъ этой формы паралича значительно разнится въ разныхъ случаяхъ; она можетъ дойти до извѣстной точки, а затѣмъ постепенно ослабѣвать, безъ дѣйствительнаго выздоровленія, или дойти до извѣстнаго предѣла и оставаться годами въ этомъ положеніи; члены, впрочемъ, замѣтно худѣютъ. Параплегія не ведетъ къ слабоумію или къ замѣтному умственному разстройству. Въ случаяхъ, обязанныхъ своимъ происхожденіемъ воспаленію или гипереміи спиннаго мозга, или связанныхъ съ нимъ, мы находимъ подергиванія, судороги, ощущеніе жженія или холода, зудъ или покалываніе; эти признаки раздраженія отсут-

ствують въ случаяхъ, зависящихъ отъ нарушенія питанія спиннаго мозга или отъ размягченія его.

### Детальное лѣченіе.

*Aconitum*.—Онѣмѣніе, ощущеніе большей тяжести, или какъ-будто мурашки ползають по ногамъ или ощущеніе, какъ будто членъ отдыхаетъ, или ощущеніе покалыванія булавками; сильное похолодѣніе членовъ и полная потеря чувствительности.—*По 1 приему 2—3 раза въ день.*

*Belladonna*.—Зябкость больныхъ членовъ, съ острыми болями; или параличъ можетъ сопровождаться сильнѣйшимъ дрожаніемъ ногъ.—*По 1 приему 2—3 раза въ день.*

*Gelsemium*.—Потеря способности движенія; чувствительность сохранена; также если параличу предшествовало нѣкоторое время головокруженіе и тяжесть членовъ.—*По 1 приему 2—3 раза въ день.*

*Arsenicum*.—При прогрессивномъ параличѣ или если параличу предшествуютъ или сопутствуютъ бурныя судороги, или ощущеніе жара и онѣмѣнія и по временамъ стрѣляющія боли, жестокія невралгическія боли въ членахъ, дрожь по спинѣ и обыкновенно сильная чувствительность къ холоду.—*По 1 приему 2—3 раза въ день.*

*Nux vomica*.—Конвульсивныя подергиванія членовъ, мѣшающія сну или пробуждающія больного отъ сна, съ желудочными симптомами и запоромъ, особенно у тѣхъ особъ, которыя злоупотребляли возбуждающими. *Nux vomica* не приноситъ пользы, когда есть полный параличъ. *Aesculus* можно попробовать, если *Nux vomica* не приноситъ облегченія. *Nux vomica* полезна также при предвѣстникахъ, когда больной горячится изъ за пустяковъ или съ трудомъ ориентируется; также при выздоровленіи, если эти симптомы являются выдающимися.—*По 1 приему 2—3 раза въ день.*

*Phosphorus*.—При параличѣ, происходящемъ отъ слабонервности и истощенія, или отъ размягченія спиннаго мозга. *Secale* также полезно.—*По 1 приему 2—3 раза въ день.*

При функциональномъ параличѣ назначать лѣкарства, пригодныя при первичномъ разстройствѣ, какъ напиримѣръ:

*Caulophyllum*.—Потеря чувствительности, съ потерей движенія послѣ родовъ или вслѣдствіе смѣщенія матки.—*По 1 приему 2—3 раза въ день.*

### Добавочное лѣченіе.

Въ случаяхъ, происходящихъ отъ нарушенія питанія спиннаго мозга, слѣдуетъ примѣнять ежедневное растираніе позвоночника; можно употреблять также мазь съ лѣкарствомъ, употребляемымъ внутрь, или горчичное масло; положеніе больного на постели должно быть своеобразнымъ: онъ долженъ лежать на спинѣ, съ нѣсколькими приподнятой головой и ногами.

При параличѣ вслѣдствіе воспаленія или гипереміи спиннаго мозга можно прибѣгнуть къ различнымъ мѣрамъ: спинной мѣшокъ Чапмана, электричество и гальванизмъ, разминаніе ногъ, массажъ мышцъ и пассивныя движенія, съ строго послѣдовательными гимнастическими упражненіями.

Слѣдуетъ помнить, что больной параличемъ, при выздоровленіи, становится совсѣмъ какъ ребенокъ, который учится ходить, и что мышцы его разстроены слишкомъ сильно для того, чтобы отъ нихъ можно было ожидать или требовать слишкомъ многого.

Вдыханіе кислорода дѣйствуетъ, во многихъ случаяхъ, какъ одно изъ лучшихъ вспомогательныхъ средствъ для укрѣпленія нервной и пищеварительной системъ.

### Лицевой параличъ.

Можетъ ограничиваться просто потерю чувствительности на одной сторонѣ лица, на слизистой оболочкѣ рта больной стороны, съ потерю обонянія и вкуса, или онъ поражаетъ движеніе и выраженіе, вполнѣ лишая большую сторону того и другаго; щека отвисаетъ и произношеніе дѣлается неяснымъ.

*Причины.*—Эта форма паралича можетъ происходить отъ поврежденія или нарушенія цѣлости нервовъ, снабжающихъ своими вѣтвями лицо, ротъ и языкъ; или отъ вліянія въ теченіе извѣстнаго времени рѣзкаго, остраго вѣтра въ холодную погоду, напр., при ѣздѣ въ открытомъ экипажѣ или въ вагонѣ при открытыхъ окнахъ; его иногда причиняетъ испугъ или другое сильное ощущеніе. При этой формѣ примѣняется *Arnica*, если параличъ является слѣдствіемъ поврежденій; *Aconitum*, если онъ причиненъ сыростью или холодомъ; *Belladonna* и *Cauticum* при общемъ лицевомъ параличѣ; *Opium* и *Ignatia*, если онъ вызванъ испугомъ или сильнымъ ощущеніемъ.

### Добавочное лѣченіе.

Растираніе опodelьдокомъ изъ принимаемаго внутрь лѣкарства, разминаніе и гальванизмъ.

### Ревматическій параличъ.

Встрѣчается нерѣдко; поражаетъ преимущественно мышцы плечеваго сустава, спины или мышцы вообще той или другой конечности: ибо иногда рука совсѣмъ отнимается. Это чисто мѣстное заболѣваніе и упорно только, если не примѣнено лѣкарства. Я никогда не видалъ неуспѣха отъ *Rhus toxicodendron*, ни въ свѣжихъ, ни въ застарѣлыхъ случаяхъ, съ добавленіемъ *Arsenicum* и *Nux vomica*, съ хорошимъ растираніемъ опodelьдокомъ изъ *Rhus* или *Nux vomica*. Совѣтуютъ также *Gelsemium*.

### Дифтеритическій параличъ.

Полный разборъ его смотри въ главѣ о «Дифтеритѣ».

### Истерическій параличъ.

При этомъ видѣ бываетъ потеря движенія, распространяющаяся на извѣстныя части тѣла; но при этомъ не бываетъ пораженія ни головного, ни спиннаго мозга. Параличъ происходитъ отъ дурнаго питанія и отъ психическихъ причинъ. Онъ можетъ поражать одну руку и ногу,

обыкновенно на лѣвой сторонѣ, или обѣ нижнія конечности, то есть, онъ можетъ быть истерическою гемиплегіею или параплегіею; характерною особенностью обѣихъ служить то, что подъ очень сильнымъ вліяніемъ воли или при внезапномъ испугѣ онѣ проходятъ.

*Причины.*—Истерическое тѣлосложненіе, болѣзни или раздраженіе яичниковъ или матки; потрясеніе нервной системы или голоданіе, соединенное съ постояннымъ напряженіемъ нервовъ; общее расслабленіе или слабость, находящаяся въ связи съ разстройствомъ пищеваренія, запоромъ и невралгическими болями.

*Распознаваніе.*—Истерическій параличъ можно распознать по существованію какихъ-нибудь истерическихъ или только что разобранныхъ симптомовъ и, если пользованіе ногою нарушено отчасти, по походкѣ больного, такъ какъ онъ не закидываетъ ногу впередъ, а волочитъ ее за собою, почти не поднимая ея.

### Лѣченіе.

*Aconitum, Gelsemium, Nux vomica, Ignatia* и *Cimicifuga*, смотря по преобладающимъ симптомамъ, съ любыми другими средствами, показанными въ данномъ случаѣ. См. «Характеристику дѣйствія».

### Добавочное лѣченіе.

Электричество и гальванизмъ, растираніе и втиранія лѣкарствъ, холодный душъ и легкій моціонъ, въ связи съ большимъ запасомъ теплоты и твердости, и съ разумнымъ видоизмѣненіемъ лѣкарствъ и прочихъ пособій, а также перемѣна воздуха и обстановки для поддержанія въ больномъ надежды и хорошаго расположенія духа.

### Свинцовый параличъ.

Всасываніе свинца въ организмъ можетъ вызвать не только своеобразный видъ колики, но и параличъ, въ связи съ коликой, или совершенно самостоятельно; параличъ этотъ бываетъ или общимъ, или мѣстнымъ; чаще онъ бываетъ чисто мѣстнымъ и чаще всего поражаетъ запястье, такъ что оно расслабляется. Иногда поражается нога, такъ что ножные пальцы не могутъ быть поднимаемы къ верху, когда пятка стоитъ на землѣ; иногда бываетъ парализована голень. Онъ встрѣчается у имѣющихъ дѣло со свинцомъ, какъ-то: у маляровъ, свинцовыхъ дѣлъ мастеровъ, у типографчиковъ и наборщиковъ; изрѣдка онъ можетъ происходить отъ питья воды, которая течетъ по свинцовымъ трубамъ; иногда обычный родъ занятія больного не имѣетъ ничего общаго со свинцомъ, а при разспросѣ оказывается, что больной красилъ и не позаботился, чтобы не запачкать ногтей, или не вымылъ ихъ послѣ.

Въ случаяхъ свинцоваго паралича обыкновенно можно бываетъ различить характерную синюю линію на деснахъ.

### Лѣченіе.

*Kali hydrojodicum, Opium, Belladonna, Platina, Secale.*—По 1 приему на ночь и утромъ. См. «Характеристику дѣйствія».

### Добавочное лѣченіе.

Теплыя ванны, гальанизмъ, растираніе, питательная діета и моціонъ.

*Предупрежденіе.*—Опрятное содержаніе рукъ и тѣла и питье лимонада съ сѣрной кислотой, для лицъ, подвергающихся опасности отравленія свинцомъ, какъ это было рекомендовано Либихомъ.

### Писчій параличъ.—Писчая судорога.

Это заболѣваніе встрѣчается не только у писцовъ и другихъ, которые зарабатываютъ себѣ хлѣбъ письмомъ, но и у музыкантовъ, особенно у піанистовъ и скрипачей, у ремесленниковъ и портнихъ и иногда у прочихъ ремесленниковъ.

*Симптомы.*—Больной испытываетъ затрудненіе въ исполненіи работы, которую онъ постоянно и легко исполнялъ въ теченіе многихъ лѣтъ; она требуетъ отъ него постоянного вниманія и напряженія. Наконецъ, даже при всемъ стараніи, онъ начинаетъ исполнять ее крайне аляповато, а иногда и совсѣмъ не можетъ исполнять ее; рука не можетъ писать, или рисовать, или работать привычнымъ для нея инструментомъ. Руку постоянно сводитъ судорога; часто бываетъ также онѣмѣніе въ рукѣ; могутъ быть также боли въ шеѣ, заиканіе и неловкость въ области сердца.

*Причины.*—Онѣ темны; очень часто большую роль играютъ тоска и горе—быть можетъ въ томъ смыслѣ, что превращаютъ работу, совершенно автоматическую и производимую безсознательнымъ усиліемъ въ здоровомъ состояніи, въ предметъ громаднаго усилія, которое оказываетъ сначала незамѣтное, а потомъ вдругъ такое рѣзкое вліяніе на нервную систему.

### Лѣченіе.

*Aesculus glabra, Nux vomica, Ignatia, Aletris farinosa, Arnica.*—По 1 приему на ночь и утромъ. См. «Характеристику дѣйствія».

### Добавочное лѣченіе.

Абсолютное воздержаніе отъ обычныхъ занятій, перемѣна воздуха, тоническое гидронатическое лѣченіе.

### Добавочныя лѣкарства.

*Baryta carb., Graphites, Cuprum* и *Plumbum* могутъ также быть пригодны для отдѣльныхъ случаевъ паралича, такъ что, если ни одно изъ перечисленныхъ средствъ не окажется подходящимъ, см. «Характеристику дѣйствія».

*Діета.*—Діета вообще при параличѣ должна быть скорѣе скудной, легкой и не раздражающей; усиливать качество пищи и увеличивать ее количество слѣдуетъ очень постепенно, и то только при указаніяхъ на здоровое пищевареніе. Раздражающихъ кушаньевъ и крѣпкихъ напитковъ тѣмъ лицамъ, которыя разъ уже были больны, хотя и въ слабой

степени, слѣдуетъ избѣгать, такъ какъ это можетъ вызвать повтореніе приступа.

*Электричество и гальванизмъ* должны тщательно примѣняться и регулироваться сообразно съ ощущеніями больного, 1—2 раза въ день. Вліяніе его, чтобы быть благотворнымъ, должно быть успокаивающимъ, а отнюдь не раздражающимъ или причиняющимъ боли.

### **Двигательная (локомоторная) атаксія, или потеря способности къ согласованнымъ (координированнымъ) движеніямъ.**

*Симптомы.*—Это собственно не форма паралича, хотя она происходитъ отъ заболѣванія заднихъ столбовъ спиннаго мозга. Она можетъ находиться въ связи съ потерей чувствительности и мышечной силы, тогда какъ обыкновенная походка лигъ, страдающихъ ею, можетъ быть смѣшана съ параличемъ.

Эта болѣзнь появляется обыкновенно прежде всего въ ногахъ; затѣмъ походка больного дѣлается невѣрной, неправильной, зигзагообразной и спотыкающейся; иногда ноги закидываются впередъ или изъ стороны въ сторону, или тѣло раскачивается и руки разбрасываются въ сторону, подобно тѣмъ, которые балансируютъ на тугомъ канатѣ. Въ менѣе рѣзкихъ случаяхъ, наибольшее затрудненіе испытывается въ началѣ ходьбы,—больной бываетъ принужденъ разбѣжаться.

Когда болѣзнь поражаетъ руки, то хотя больной можетъ крѣпко пожать руку, но онъ не въ состояніи завязать узелъ, застегнуть пуговицу или поднести руку ко рту, такъ что его приходится кормить другимъ.

Съ теченіемъ времени поражается рѣчь; иногда она дѣлается совершенно невнятной и высунутый языкъ дрожить. Отличительнымъ признакомъ этой болѣзни, даже когда она существуетъ въ слабой степени, считается то, что больной не можетъ стоять съ закрытыми глазами: онъ теряетъ равновѣсіе.

Боли въ затылкѣ или рвоты, какъ при пораженіи мозжечка, не бываетъ; но есть очень жестокія боли въ различныхъ частяхъ тѣла, острыя и внезапныя боли, подобно электрическимъ ударамъ, или сверляція и ноющія боли. Зрѣніе бываетъ обыкновенно значительно нарушено, двойное видѣніе, или почти полная слѣпота; часто бываетъ постоянное косоглазіе или бѣльмо на одномъ глазу и опусканіе верхняго вѣка; иногда бываетъ и глухота. Появляются, по мѣрѣ ухудшенія болѣзни, недержание мочи, иногда задержка ея, безсиліе и недержание кала. Эту болѣзнь должно всегда считать очень серьезной, такъ какъ она почти всегда идетъ впередъ, хотя и съ очень различной быстротой. Въ нѣкоторыхъ случаяхъ, впрочемъ, общее здоровье можетъ оставаться хорошимъ, если нѣтъ затрудненія глотанія, когда случай оканчивается вмѣстательствомъ какого-нибудь попутнаго заболѣванія, напр. бронхита.

*Причины.*—Причины локомоторной атаксії очень разнообразны; она появляется вслѣдъ за ушибомъ поясницы; ей предшествовалъ въ нѣкоторыхъ случаяхъ ревматизмъ, падучая, истерія и сифилисъ, подверганіе холоду, половыя излишества и чрезмѣрное физическое напряженіе; постоянная тяжелая работа и потрясеніе также безъ сомнѣнія могутъ вызывать ее. Она чаще случается у мужчинъ, чѣмъ у женщинъ, и передается по наслѣдству.



**Предвѣстники.** — Летучія боли въ различныхъ частяхъ тѣла, которыя считаются за невралгическія или ревматическія; ночное недержание мочи, истечение сѣмени, проходящій параличъ личныхъ мышцъ и иногда нарушеніе или временная потеря зрѣнія.

### Лѣченіе.

Аллопаты пробовали, съ очень измѣнчивымъ успѣхомъ, азотно-кислое серебро, стрихнинъ и іодистый калий.

Гомеопаты употребляютъ средства, которыя дѣйствуютъ на весь организмъ.

*Gelsemium* особенно пригоденъ при предвѣстникахъ. Все кажется въ пятнахъ; затрудненіе чтенія вечеромъ, опусканіе вѣкъ, летучія боли, онѣмѣніе лица, окоченѣніе мышцъ челюсти, недержание мочи, особенно ночью, нарушеніе походки, какое бываетъ при пьянствѣ. — *По 1 приему 2 раза въ день и тщательное натираніе спины, на ночь, и утромъ, мазью изъ Gelsemium.*

*Belladonna* также примѣняется при затрудненіи походки, глазныхъ симптомахъ и недержаніи мочи. — *По 1 приему 2 раза въ день, съ мѣстнымъ примѣненіемъ, какъ указано выше.*

*Arsenicum* можно примѣнить съ успѣхомъ, когда никакое другое средство не облегчаетъ невралгическихъ болей, и когда больной страдаетъ отъ слабости и упадка силъ. — *По 1 приему 2 раза въ день.*

*Cimicifuga.* — Особенно пригодна для ревматическихъ и истерическихъ особъ; она примѣнима при глазныхъ симптомахъ, главнымъ образомъ при слѣпотѣ и вообще при ревматически-невралгическихъ боляхъ. — *По 1 приему 2 раза въ день, съ мазью изъ того же лѣкарства.*

*Aconitum, Conium, Acidum phosphoricum* и *Nux vomica* также заслуживаютъ вниманія.

### Добавочное лѣченіе.

Электричество и гальванизмъ, растираніе и пассивная гимнастика членовъ, въ связи съ указанными лѣкарствами, почти навѣрняка предупреждаютъ полное развитіе болѣзни и даже излѣченіе ея. Платье должно быть теплымъ и пища обильной; члены требуютъ покоя, разъ они угрожаютъ стать неспособными къ движенію. Даютъ также съ успѣхомъ рыбій жиръ. Когда больной въ состояніи ходить, онъ не долженъ отваживаться на это безъ помощи костылей или чьей нибудь руки.

### Прогрессивная мышечная атрофія.

**Симптомы.** — Эта болѣзнь, строго говоря, не представляетъ настоящаго паралича. Различныя мышцы атрофируются или подвергаются перерожденію и поэтому теряютъ свою силу; при параличѣ же онѣ теряютъ сначала свою силу, а затѣмъ уже атрофируются отъ неупотребленія.

При мышечной атрофіи начинаютъ убывать прежде всего мышцы руки (особенно возвышенія большаго пальца, или мышцы плеча, или предплечья); постепенно болѣзнь распространяется на всю мышечную систему, даже на мышцы глотанія и рѣчи, на діафрагму и на межкостныя мышцы; мышцы глаза, повидимому, не поражаются; умственные

способности остаются нетронутыми. Больныя мышцы даютъ ощущение дрожанія, какъ будто подъ вліяніемъ электричества. Мужчины заболѣваютъ этою болѣзнию гораздо чаще женщинъ; она безспорно наследственна; ею часто заболѣваютъ члены одного и того же семейства. Общее состояніе здоровья обыкновенно бываетъ не нарушено, всѣ жизненныя функціи совершаются правильно, пока не затронуты мышцы глотанія и дыханія. Больныхъ можно сразу распознать по ихъ физическому развитію. Страдаютъ мышечной атрофіей, говоритъ Dr. Roberts, чаще всего люди молодые или въ среднемъ возрастѣ, хотя нерѣдко заболѣваютъ и дѣти; въ своемъ частномъ проявленіи она бываетъ чаще всего у механиковъ, каменщиковъ, кузнецовъ, рудокоповъ, сапожниковъ, портныхъ и шорниковъ, у женщинъ рабочаго класса, у прачекъ, служанокъ, портнихъ и модистокъ. Общая мышечная атрофія встрѣчается одинаково часто во всѣхъ періодахъ жизни. Первымъ симптомомъ является обыкновенно слабость или бездѣятельность больной мышцы, которая при изслѣдованіи оказывается атрофированной.

*Причины.* — Поврежденіе спины или лба при паденіи или ударѣ, наследственность, вліяніе холода или сырости, напр., при спаньѣ на открытомъ воздухѣ, при работѣ въ водѣ, надѣваніи сыраго платья, при слишкомъ быстромъ охлажденіи тѣла, согнутое или неудобное положеніе. Прогрессивная мышечная атрофія считается въ числѣ неизлѣчимыхъ болѣзней.

### Лѣченіе.

Руководствоваться главнымъ образомъ вызвавшей причиной. Послѣ простуды—*Aconitum*; послѣ работы въ водѣ—*Rhus*; послѣ чрезмѣрнаго мышечнаго напряженія—*Arnica*; противъ атрофіи и перерожденія мышцъ—*Phosphorus* и *Plumbum*; противъ болей, являющихся при этомъ—*Gelsemium*, *Belladonna* и *Cimicifuga*; противъ дрожанія—*Mercurius*.

### Добавочныя мѣры.

Гальванизмъ, теплыя и сѣрныя ванны, растираніе больныхъ мышцъ мазью изъ принимаемаго внутрь лѣкарства, если это *Aconitum*, *Rhus*, *Gelsemium*, *Belladonna* и *Cimicifuga*. Перемѣна воздуха и (если можно) ванны въ Ахенѣ; во всякомъ случаѣ, полный покой отъ обычныхъ занятій. *Rhus*, по опыту автора, оказывается очень полезнымъ, какъ при внутреннемъ, такъ и при наружномъ употребленіи.

### Дрожательный параличъ.—*Paralysis agitans*.

Непроизвольное дрожаніе рукъ, членовъ, головы и тѣла, даже когда они поддерживаются или покоятся, сопровождаемое уменьшеніемъ мышечной силы и нарушеніемъ равновѣсія. При сильномъ развитіи болѣзни, больной нагибается и ходить въ припрыжку; трясеніе не всегда прекращается во снѣ; по мѣрѣ развитія болѣзни, дрожаніе часто бываетъ такъ бурно, что сонъ вполне нарушается; разсудокъ и органы чувствъ остаются нетронутыми; всякое возбужденіе сильно увеличиваетъ болѣзнь.

Дрожаніе рукъ при письмѣ, при держаніи блюда и т. п., часто бываетъ въ зрѣломъ и среднемъ возрастѣ, какъ результатъ продолжи-

тельного употребленія возбуждающихъ, опиума, и иногда табака, или вслѣдствіе угнетенія или заболѣванія нервной системы.

*Причины.* — Престарѣлый возрастъ и вліяніе наслѣдственности; сильное мышечное напряженіе, поврежденія, паденія, волненія или умственное напряженіе, вліяніе холода или сырости, ревматизмъ, перемежающаяся лихорадка, тифозная горячка, ртуть, алкоголь, опиумъ, табакъ — вотъ вызывающія причины. Параличъ вызывается также различными поврежденіями и опухолями головного и спинного мозга. Болѣзнь упорна, а у пожилыхъ особъ, (когда она бываетъ соединена съ общимъ упадкомъ организма), въ большинствѣ случаевъ неизлѣчима.

### Лѣченіе.

При немъ должно руководствоваться главнымъ образомъ спеціальными показаніями, которыя почти всегда представляются, а также вызывающею причиною. При самомъ параличѣ примѣняются *Mercurius*, *Arsenicum*, *Nux vomica* и *Aesculus glabra*.

### Добавочныя мѣры.

Слѣдуетъ регулировать согласно съ возрастомъ больнаго: гальванизмъ, теплыя ванны, турецкія бани, паровыя ванны, минеральныя воды, чистый воздухъ и питательная діета. Особенно рекомендуются цѣпи Pulvermacher'a.

## Воспаленіе мозга и его тканей. — Encephalitis-Meningitis.

Мозгъ, внутри черепа, окутанъ тремя отдѣльными оболочками, которыя вѣдряются также между его извилинами, — твердая мозговая оболочка, *dura mater*, мягкая оболочка, *pia mater*, и лежащая на самомъ мозгѣ, почти сливающаяся съ нимъ паутинная оболочка — *arachnoidea*. Эти оболочки весьма обильно снабжены кровеносными сосудами; поэтому, а также вслѣдствіе непрерывной почти дѣятельности самого мозга, онъ особенно склоненъ къ воспаленію. Воспаленіе самого мозга называется *Encephalitis*, а воспаленіе его оболочекъ — *Meningitis*.

Въ высшей степени трудно распознать эти два вида воспаленія, и это не важно для лѣченія, необходимо знать только выдающіеся симптомы.

*Симптомы.* — Сонливость, или постоянный бредъ, или то и другое, съ приливомъ крови къ головѣ; налитіе и краснота лица и глазъ; пульсация артерій шеи и висковъ; по временамъ попытки схватиться за голову.

При воспаленіи мозга или его оболочекъ симптомы въ высшей степени разнообразны; степень распространенія и продолжительности болѣзни, полъ, возрастъ и тѣлосложеніе больнаго — все видоизмѣняетъ характеръ даннаго случая. Осмотръ глазъ и общаго выраженія лица много помогаетъ тому, чтобы узнать, пораженъ-ли мозгъ, или нѣтъ. Зрачки въ первыхъ періодахъ оказываются обыкновенно болѣе или менѣе суженными; по мѣрѣ развитія болѣзни, они расширяются. Иногда болѣзни предшествуютъ предвѣстники, какъ-то: приливъ крови къ головѣ, ощущеніе тяжести или оглушающая, давящая, стягивающая

иногда стрѣляющія боль въ головѣ. Въ нѣкоторыхъ случаяхъ больной жалуется на легкое лихорадочное состояніе, со звономъ въ ушахъ въ теченіе около недѣли; головокруженіе и тяжесть въ темени; пульсъ скорый; жаръ кожи усиливается къ ночи; безпокойство и затрудненіе лежать долго въ одномъ положеніи; больной раздражителенъ и волнуется изъ за пустяковъ; могутъ быть неправильности умственныхъ отправленій, какъ-то: отупѣніе, сонливость, или легкій бредъ, или сильная степень возбужденія. Больнаго безпокоитъ малѣйшій шумъ, глаза его блестятъ и оживлены, или налиты кровью и не переносятъ свѣта, съ яркой краснотой лица и бурнымъ бредомъ. Смотра по мѣсту воспаления или по тѣлосложенію больнаго, сопутствующая лихорадка бываетъ болѣе или менѣе сильной; пульсъ значительно мѣняется въ теченіи одного и того-же дня — онъ можетъ быть правильнымъ, съ перебойми, скорымъ и слабымъ или очень медленнымъ и сильнымъ. Очень скорый или очень медленный пульсъ обыкновенно указываетъ на опасность. Больной часто жалуется на жаръ въ головѣ, тогда какъ конечности холодны; бываетъ обыкновенно значительный упадокъ, какъ тѣлесныхъ, такъ и умственныхъ силъ. Если есть оцѣпенѣніе или склонность къ нему, глаза кажутся отяжелѣвшими и безъ всякаго выраженія; иногда появляются очень упорная рвота; оцѣпенѣніе дѣлается болѣе глубокимъ, появляются судороги, и рано или поздно наступаетъ смерть. Своеобразное и нѣжное строеніе мозга у дѣтей, вмѣстѣ съ быстрымъ ростомъ его въ первые годы жизни, дѣлаетъ дѣтей болѣе подверженными заболѣванію этою серьезной болѣзью; поэтому у нихъ слѣдуетъ обращать большое вниманіе на тяжесть и на закидываніе головы назадъ отъ боли, о чемъ очень маленькія дѣти часто даютъ знать частымъ поднятіемъ рукъ къ головѣ; измѣненія расположенія духа; свѣтобоязнь; тошнота, иногда съ послѣдующей рвотой; запоръ; сонливость, бессонница, или вздрагиванія во снѣ. Затѣмъ постоянное зарываніе головы въ подушку; сильное возбужденіе, вслѣдствіе котораго ребенокъ вскрикиваетъ или раздражается при малѣйшемъ шумѣ или лучѣ свѣта; тяжелый сонъ; сильный жаръ въ головѣ; краснота и опуханіе лица, съ біеніемъ сосудовъ головы и шеи; сильное возбужденіе, съ постояннымъ метаніемъ, особенно ночью; глаза красные, искрившіеся; подергиванія или неподвижность глазъ, зрачки неподвижны и обыкновенно расширены.

*Отличительные признаки.*—При воспаленіи оболочекъ мозга боль бываетъ болѣе острая, чѣмъ при воспаленіи самого мозга.

*Исходы.* — Параличъ чаще находится въ связи съ воспаленіемъ вещества мозга, чѣмъ съ воспаленіемъ его оболочекъ.

*Причины.* — Все, что раздражаетъ мозгъ, какъ: чрезмѣрный жаръ и холодъ, злоупотребленіе спиртными напитками, наружныя поврежденія головы, сотрясеніе при паденіи; душевныя волненія или чрезмѣрное напряженіе умственныхъ способностей; всякаго рода излишества, приливъ крови, внезапный переходъ болѣзни съ другаго органа, заразительныя болѣзни, скрывающаяся сыпь и прорѣзываніе зубовъ.

## Лѣченіе.

### Руководящія показанія.

Кожа суха и горяча, пульсъ скорый: *Aconitum*.

Краснота и жаръ лица, бьющая боль: *Belladonna*, *Hyoscyamus*.

Влѣдность лица, бьющая боль, тошнота: *Veratrum viride*, *Opium*.

Отупѣлость, тяжесть: *Gelsemium*, *Opium*, *Cuprum*.

Бредь: *Belladonna*, *Hyoscyamus*, *Stramonium*.

Ледяной холодъ: *Zincum*.

*Belladonna* и *Nux vomica*, *Opium* и *Zincum*, можно давать попеременно другъ съ другомъ.

### Детальное лѣченіе.

Всегда слѣдуетъ призвать врача, если можно; въ противномъ случаѣ могутъ помочь нижеслѣдующія указанія.

*Aconitum*. — Непременно въ началѣ болѣзни, когда кожа горяча и суха и пульсъ быстрый, съ обычными указаніями на воспалительную лихорадку, особенно у молодыхъ полнокровныхъ особъ. — По 1 приему черезъ 2—3 часа, пока не уменьшится частота и сила пульса, и кожа не станетъ влажною или покроется потомъ; послѣ этого, промежутки можно удлинить.

*Belladonna* оказываетъ специфическое вліяніе на воспаленіе мозга и его оболочекъ. Мы выбираемъ ее, если есть жаръ головы, краснота и налитіе кровью лица; сильная пульсація артерій шеи; наклонность зарывать голову въ подушку и усиленіе страданія отъ малѣйшаго шума, крайняя чувствительность къ свѣту; бурныя, стрѣляющія и жгучія боли въ головѣ; глаза красные и искрящіеся, съ выпячиваніемъ или дикимъ выраженіемъ ихъ; суженіе или расширеніе зрачковъ; бурный и буйный бредъ; потеря сознанія, иногда тихое бормотаніе; судороги; рвота; произвольное испражненіе мочи и кала. — По 1 приему черезъ 3—4 часа, до улучшенія или перемѣны.

*Veratrum viride*. — Въ случаяхъ, происходящихъ отъ вліянія солнца, отъ алкогольныхъ возбуждающихъ, отъ прорѣзыванія зубовъ у дѣтей; головокруженіе, стучаніе молотками въ головѣ, оцѣпенѣлость или повышенная чувствительность къ звукамъ, расстройство зрѣнія, тошнота, рвота, зудъ и онѣмѣніе членовъ, спутанность мыслей, потеря или расстройство памяти. — По 1 приему черезъ 2—3 часа.

*Gelsemium*. — Сильное нервное истощеніе, помраченіе зрѣнія, сильная тяжесть глазъ, вѣки кажутся отяжелѣвшими; сильное головокруженіе, тяжелая, давящая, одуряющая головная боль; ощущеніе отупѣнія, отравленія, шатанія, ощущеніе, какъ будто тѣсное желѣзное кольцо охватываетъ голову; сильное отяжелѣніе затылка. — По 1 приему черезъ 2—3 часа.

*Zincum* можно дать послѣ *Belladonna*, если эта послѣдняя доставляетъ облегченіе только отчасти, и въ тѣхъ крайнихъ случаяхъ, когда появляются симптомы угрожающаго паралича мозга, что доказывается потерей сознанія, полузакрытыми глазами, расширеніемъ и нечувствительностью зрачковъ, ледянымъ холодомъ конечностей или всей поверхности тѣла, посинѣніемъ рукъ и ногъ, затрудненіемъ дыханія; малый, слабый, еле-ощутимый пульсъ. — По 1 приему черезъ часъ (или черезъ  $\frac{1}{4}$  часа въ очень опасныхъ случаяхъ), пока не исчезнутъ поблѣвнѣе и похолоднѣе, и пока пульсъ не станетъ болѣе нормальнымъ, а затѣмъ черезъ 3 часа.

*Vryonia* часто оказывается въ высокой степени полезной для дѣтей, когда *Aconitum* и *Belladonna* вызвали только ничтожное улуч-

шеніе, и симптомы напоминають водянку мозга.—*По 1 приему через 4 часа.*

*Helleborus niger.*—Требуется послѣ *Bryonia* въ случаяхъ эксудата или водянки мозга.—*По 1 приему через 4 часа.*

*Hyoscyamus.*—Когда есть сонливость, потеря сознанія, бредъ о своихъ дѣлахъ, безсвязная рѣчь, бѣлый обложенный языкъ, пѣнистая слюва на губахъ, расширение зрачковъ, неподвижно устремленный взглядъ, кожа суха и шелушится; краснота лица и пощипываніе простынь.—*По 1 приему через 3 часа, до улучшения или перемѣны.*

*Opium.*—Летаргическій сонъ, съ хрипящимъ дыханіемъ; полуоткрытые глаза и забытѣе или головокруженіе по пробужденіи; приливъ крови къ головѣ; полная апатія и отсутствіе жалобъ.—*По 1 приему въ сухомъ видѣ на языкъ, через часъ.*

*Stramonium.*—Вздрагиваніе или подпрыгиваніе членовъ; сонъ почти нормальный, съ послѣдующимъ забытѣемъ, сопровождаемый иногда стономъ и метаньемъ въ постели; взглядъ неподвижный, больной часто кажется объятъ ужасомъ и испускаетъ крики; краснота лица; лихорадочный жаръ, съ влажностью кожи.—*По 1 приему через 3 часа.*

*Cuprum aceticum.*—Незамѣнима при скрывшейся сыпи и происходящихъ отсюда послѣдствіяхъ; эти послѣднія были уже перечислены въ главѣ о «Скарлатинѣ» и о «Кори». Она пригодна при своеобразно раздражительномъ или чувствительномъ, скорѣе чѣмъ при воспалительномъ состояніи мозга, которое нерѣдко появляется у дѣтей во время лихорадки или труднаго прорѣзыванія зубовъ. Въ началѣ капризность или упрямство, или апатія и равнодушіе; сонъ прерывистый и безпокойный, затѣмъ сонливость, съ невозможностью заснуть; невозможность держать голову прямо; налитіе лица; сухость рта безъ увеличенія жажды; отвращеніе къ пищѣ; тошнота и рвота; бездѣятельность кишечника; рѣдко поносъ; дрожь съ послѣдующимъ жаромъ и иногда жженіемъ; изрѣдка потъ; пульсъ измѣнчивый, чаще ускоренный и полный; ухудшеніе всѣхъ симптомовъ и лихорадки къ ночи и ночью; подергиванія членовъ и скрежетаніе зубами во время ухудшенія.—*По 1 приему через 4 часа, пока не исчезнутъ наиболее опасныя симптомы, а затѣмъ через 6 часовъ.*

Бугорковое воспаленіе мозга у дѣтей подробно описано въ главѣ о «Водянкѣ мозга».

*Діета и режимъ.*—Въ первомъ періодѣ требуется одно только питье. Оно должно состоять изъ воды или сахарной воды. Приложимы также указанія на этотъ счетъ, данныя въ главѣ о «Лихорадкахъ» вообще. Ноги держать въ теплѣ, а на голову прикладывать компрессы изъ холодной воды и часто смѣнять ихъ. Слѣдуетъ соблюдать полнѣйшую тишину въ комнатѣ больного и во всемъ домѣ. Окна комнаты зачастую приходится завѣшивать толстою занавѣсью или платкомъ.

Воспаленіе мозга вслѣдствіе задержки истеченія изъ уха.

*Sulfur* и *Pulsatilla.*—То или другое изъ этихъ лѣкарствъ оказывается полезнымъ при восстановленіи истеченія, чѣмъ уничтожается раздраженіе и при ослабленіи воспалительной лихорадки.—*По 1 приему того и другого лѣкарства.*

## Воспаленіе мозга вслѣдствіе наружныхъ поврежденій.

*Arnica, Belladonna, Mercurius, Cicuta.* — *Arnica* наиболѣе пригодна для начала лѣченія, но вслѣдъ за нею необходимо дать одно изъ вышеуказанныхъ средствъ. При выборѣ слѣдуетъ руководствоваться предыдущимъ отдѣломъ этой главы и «Характеристикой дѣйствія». — По 1 приему черезъ 3 часа, до улучшения или перемѣны.

Воспаленіе мозга вслѣдствіе злоупотребленія крѣпкими напитками.

*Veratrum, Opium, Lachesis.* — То или другое изъ этихъ лѣкарствъ оказывается подходящимъ къ данному случаю. — По 1 приему черезъ 4 часа.

Воспаленіе мозга вслѣдствіе чрезмѣрнаго умственнаго напряженія.

*Belladonna* оказывается чаще всего примѣняемымъ лѣкарствомъ. — По 1 приему черезъ 4 часа.

## Размягченіе мозга.

### I. Воспалительное размягченіе.

Воспалительное размягченіе мозга можетъ явиться однимъ изъ послѣдствій воспаленія этого органа. Степень размягченія колеблется отъ незначительнаго уменьшенія консистенціи мозга до полного превращенія его въ кашпцеобразную массу.

*Симптомы.* — Въ нѣкоторыхъ случаяхъ можетъ быть моментальная головная боль, какъ, напр., при внезапномъ глубокомъ обморокѣ или при апоплексіи; или, чаще, продолжительная и очень упорная головная боль, ограничивающаяся одною стороною и почти однимъ мѣстомъ головы и сопровождающаяся разстройствомъ памяти, спутанностью мыслей, раздражительностью, плаксивостью, ощущеніемъ покалыванія или подиранія по кожѣ въ плечахъ, съ ощущеніемъ, какъ будто они отяжелѣли; разстройство зрѣнія, обыкновенно въ одномъ глазу; легкое запинаніе или затрудненіе рѣчи; увеличеніе чувствительности поверхности тѣла. Эти симптомы продолжаются въ теченіе неопредѣленнаго періода времени, пока не наступитъ апоплексическій ударъ или параличъ.

### Лѣченіе.

Подраздѣляется на лѣченіе предвѣстниковъ и на лѣченіе послѣдовательной апоплексіи и паралича. Предвѣстники скорѣе всего уступаютъ немедленному назначенію тщательно подобранныхъ средствъ. Главнѣйшія изъ нихъ суть: *Veratrum viride, Gelsemium, Belladonna, Mercurius, Glonoin, Nux vomica, Aesculus glabra, Actris, Helonias* и *Phosphorus*. См. «Характеристику дѣйствія».

### Добавочное лѣченіе.

Полный покой отъ работы или занятій, спокойное помѣщеніе; избѣгать всякаго возбужденія, строго воздерживаться отъ употребленія

возбуждающихъ, включая сюда табакъ, чай и кофе; тщательная діѣта и раннее вставаніе. Тепловатая сидячая ванна разъ въ день и тепловатое обертываніе черезъ день.

## II. НЕ-ВОСПАЛИТЕЛЬНОЕ РАЗМЯГЧЕНІЕ.

Является результатомъ недостаточнаго питанія мозга, вслѣдствіе недостаточнаго притока крови, что бываетъ при перерожденіи артерій или при закупоркѣ кровяными свертками. Оно встрѣчается почти исключительно въ очень преклонномъ возрастѣ. Послѣдствіями его являются: нарушеніе умственныхъ способностей и полный параличъ, съ аплексическимъ ударомъ или безъ него.

### Лѣченіе.

Главнѣйшія лѣкарства—*Anacardium*, *Aletris*, *Phosphorus*, *Calcarea phosphorica*, и тѣ, которыя укрѣпляютъ сердце и артеріи. См. «Характеристику дѣйствія» и «Болѣзни органовъ кровообращенія».

## Головная боль.

Головная боль часто бываетъ только симптомомъ другой болѣзни; въ такихъ случаяхъ ее слѣдуетъ лѣчить удаленіемъ первичнаго заболѣванія. Поэтому, когда она происходитъ отъ разстройства желудка, отъ запора, насморка, душевныхъ волненій, или гипереміи мозга, слѣдуетъ назначать лѣкарства противъ этихъ заболѣваній.

### Лѣченіе.

#### Руководящія показанія.

Главныя средства—*Belladonna*, *Nux vomica*, *Ignatia*, *Cimicifuga*, *Cypripedium*, *Arsenicum*, *Gelsemium*.

Родъ головной боли.

Бьющая: *Belladonna*, *Nux vomica*, *Cactus*, *Cocculus*, *Cimicifuga*, *Glonoin*, *Iris*, *Opium*, *Podophyllum*.

Конгестивная: *Belladonna*, *Aconitum*, *Veratrum viride*, *Bryonia*, *Gelsemium*, *Glonoin*.

Пульсирующая: *Belladonna*, *Carbo veg.*

Распиралющая: *Belladonna Silicea*.

Раздирающая: *Mercurius*, *Silicea*, *Nux vomica*.

Рвущая: *Belladonna*, *Bryonia*, *Cocculus*, *Chamomilla*, *Spigelia*, *Sepia*.

Роющая: *Sanguinaria*, *Spigelia*.

Сверлящая: *Pulsatilla*, *Sanguinaria*.

Стрѣляющая: *Nux vomica*, *Iris*, *Mercurius*, *Sepia*.

Подергивающая: *Sepia*, *Arsenicum*.

Пронзительная: *Bryonia*, *Nux vomica*, *Mercurius*, *Sepia*.

Тупая: *Carbo vegetab.*, *Caulophyllum*, *Iris*, *Opium*, *Podophyllum*, *Senecio*.



- Тянущая: *Chamomilla, Carbo veg.*  
 Жгучая: *Arsenicum, Chamomilla, Mercurius.*  
 Одуряющая: *Cocculus, Glonoin, Senecio.*  
 Жестокая: *Crocus, Belladonna, Cimicifuga.*  
 Невыносимая: *Belladonna, Nux vom., Cactus, Chamomilla, Carbo veg., Sepia.*  
 Нервная: *Belladonna, Asclepias, Gelseminum, Cimicifuga, Cypripedium, Spigelia, Calcarea.*  
 Тошнотворная: *Belladonna, Cimicifuga, Veratrum viride, Chamomilla, Asclepias.*  
 Глубоко сидящая: *Lachesis.*  
 Внезапная: *Gelseminum, Glonoin.*  
 Ежедневная: *Cimicifuga, Glonoin.*  
 Периодическая: *Belladonna, Cimicifuga, Arsenicum, Glonoin, Sanguinaria, Spigelia.*  
 Постоянная: *Belladonna.*  
 Застарѣлая: *Sepia.*  
 Хроническая: *Calcarea, Sulfur, Thuja.*

#### Мѣстоположеніе боли:

- Виски: *Bryonia, Arsenicum, Nux vomica, Aconitum, Asclepias, Cactus, Iris, Podophyllum, Sanguinaria, Silicea, Carbo veg.*  
 Вся голова: *Belladonna, Bryonia, Gelseminum, Sepia.*  
 Половина головы: *Mercurius, Platina, Sepia, Nux vomica.*  
 Правая сторона головы: *Sanguinaria, Crocus.*  
 Макушка: *Belladonna, Nux vomica.*  
 Маленькое мѣстечко: *Bryonia, Glonoin, Nux vomica, Carbo veg.*  
 Темя: *Cactus, Podophyllum, Sanguinaria.*  
 Затылокъ: *Nux vomica, Cactus, Crocus, Glonoin.*  
 Надъ глазами: *Caulophyllum, Cimicifuga, Podophyllum.*  
 Подъ глазами: *Nux vomica, Sepia, Veratrum viride.*  
 Позади глазъ: *Cimicifuga, Mercurius, Cocculus, Sanguinaria, Senecio, Spigelia.*  
 Лобъ: *Belladonna, Bryonia, Nux vomica, Cocculus, Cimicifuga, Iris, Sanguinaria, Senecio.*  
 Корень носа: *Nux vomica, Ignatia.*  
 Шея: *Gelseminum, Sanguinaria, Veratrum viride.*

#### Причина:

- Кофе: *Nux vomica.*  
 Простуда: *Aconitum, Mercurius, Nux vomica.*  
 Ыда: *Bryonia, Nux vomica, Acidum phosph., Pulsatilla.*  
 Слишкомъ долгій постъ: *Cypripedium, Cimicifuga.*  
 Усталость: *Cypripedium.*  
 Испугъ: *Opium, Aconitum.*  
 Кровотеченіе: *Crocus, China.*  
 Умственное напряженіе: *Nux vomica, Belladonna, Alettris.*  
 Сидячій образъ жизни: *Nux vomica.*  
 Близорукость: *Cypripedium.*  
 Спиртные напитки: *Nux vomica.*  
 Переполненіе желудка: *Nux vomica.*

Вліяніе соннца: *Glonoin, Aconitum, Belladonna.*

Вино: *Nux vomica.*

*Ухудшеніе:*

Отъ кашля: *Pulsatilla, Iris, Bryonia, Cimicifuga.*

» восхожденія на лѣстницу: *Belladonna, Mercurius.*

» сильнаго свѣта: *Belladonna, Ignatia.*

» взгляда наверхъ: *Pulsatilla.*

» умственнаго напряженія: *Nux vomica.*

» душевнаго волненія: *Nux vomica, Sepia.*

» движенія: *Belladonna, Bryonia, Nux vomica, Cactus, Cocculus, Sanguinaria, Iris, Sepia.*

» шума: *Belladonna.*

» открытаго воздуха: *Iris.*

» нагибанія: *Belladonna, Nux vomica, Aconitum, Spigelia.*

» ходьбы: *Belladonna, Nux vomica, Mercurius.*

*Облегченіе:*

Отъ давленія: *Pulsatilla.*

» открытаго воздуха: *Cimicifuga, Iris.*

» сна: *Belladonna, Sanguinaria.*

» спокойнаго лежанія: *Sanguinaria, Belladonna.*

» тѣснаго бинтованія головы: *Cimicifuga, Podophyllum.*

*Время ухудшенія:*

Утромъ: *Bryonia.*

Вечеромъ: *Bryonia, Pulsatilla.*

Къ концу дня: *Gelseminum, Sanguinaria.*

Ночью: *Mercurius.*

Черезъ день: *Cimicifuga, Arsenicum.*

На открытомъ воздухѣ: *Nux vomica, Iris.*

*Сопровождаемая различными ощущеніями и заболѣваніями:*

Болѣзненностью мѣста боли: *Podophyllum, Sanguinaria.*

Головокруженіемъ: *Aconitum, Asclepias, Glonoin, Nux vom., Cocculus, Opium, Podophyllum, Pulsatilla, Senecio.*

Головы, дрожаніемъ: *Cocculus.*

» болѣзненнымъ давленіемъ: *Ignatia.*

» сжатіемъ: *Bryonia, Caulophyllum, Cocculus.*

» тяжестью: *Spigelia, Belladonna, Nux vomica.*

» увеличеніемъ: *Aconitum.*

Приливомъ крови къ головѣ: *Aconitum, Belladonna, Glonoin.*

Плнотой головы: *Aconitum, Belladonna, Nux vomica, Senecio.*

Пѣтомъ головы: *Silicea.*

» зловоннымъ: *Sepia.*

» обильнымъ: *Mercurius, Arsenicum.*

Ощущеніемъ вбитаго въ голову гвоздя: *Ignatia, Nux vom., Glonoin.*

» какъ будто макушка хочетъ отскочить: *Cimicifuga.*

» » » голова проткнута острымъ инструментомъ: *Asclepias, Ignatia, Glonoin, Nux vom.*

- Ощущеніемъ какъ будто кожа на лбу туго натянута: *Caulophyllum*.  
 » » » мозгъ слишкомъ объемистъ: *Cimicifuga*,  
*Glonoin*.  
 » » » отъ тѣсной шапки: *Aconitum*.  
 » отравленія: *Gelseminum*.  
 » покальванія булавками: *Caulophyllum*, *Glonoin*.  
 » ползанія мурашекъ: *Aconitum*, *Nux vomica*.

Тугостью вокругъ головы: *Aconitum*, *Mercurius*.

Тяжестью на головѣ: *Cocculus*.

Туманомъ въ головѣ: *Nux vomica*, *Cocculus*.

Холодомъ головы: *Nux vomica*.

Болѣзненностью волосистой части головы: *Cimicifuga*, *Nux vom.*,

### *Silicea*.

Носовымъ кровотеченіемъ: *Carbo veg.*, *Crocus*.

Плачемъ: *Pulsatilla*, *Ignatia*.

Тоскою: *Chamomilla*.

Уныніемъ: *Cactus*, *Cimicifuga*, *Cypripedium*.

Угнетеннымъ состояніемъ духа: *Ignatia*, *Pulsatilla*, *Nux vomica*.

Мученіемъ: *Glonoin*, *Chamomilla*, *Ignatia*, *Pulsatilla*.

Безпокойствомъ: *Aconitum*, *Cimicifuga*.

Раздражительностью: *Bryonia*, *Nux vomica*, *Chamomilla*, *Carbo veg.*

Истеріей: *Cimicifuga*, *Ignatia*, *Gelseminum*, *Caulophyllum*, *Glonoin*,

### *Aurum*.

Обморокомъ: *Sepia*, *Arsenicum*.

Невральной: *Gelseminum*, *Glonoin*, *Iris*.

Полнымъ пульсомъ: *Aconitum*, *Gelseminum*.

Сердцебіеніемъ: *Aconitum*, *Spigelia*, *Cactus*.

Вздрагиваніемъ: *Carbo veg.*, *Opium*.

Вскрикиваніемъ отъ боли: *Belladonna*, *Aconitum*, *Chamomilla*.

Дрожью: *Aconitum*, *Mercurius*, *Spigelia*.

Зябкостью: *Mercurius*, *Bryonia*, *Carbo veg.*, *Senecio*, *Calcarea*.

Лихорадочнымъ состояніемъ: *Aconitum*, *Belladonna*, *Gelseminum*,

### *Cactus*.

Слабостью: *Cimicifuga*, *Cypripedium*, *Arsenicum*, *China*.

Упадкомъ силъ: *Cactus*, *Cimicifuga*, *Arsenicum*.

Сонливостью: *Belladonna*, *Gelseminum*, *Hyoscyamus*.

Зайканіемъ: *Aconitum*, *Gelseminum*, *Cocculus*.

Зѣвотою: *Senecio*, *Nux vomica*, *Ignatia*, *Spigelia*.

Вялостью: *Senecio*.

Коликой: *Iris*, *Mercurius*, *Chamomilla*.

Пустотой: *Cactus*, *Cimicifuga*.

Овѣмѣніемъ: *Aconitum*.

Опѣненіемъ: *Gelseminum*, *Opium*, *Glonoin*.

Сжатіемъ горла: *Cactus*, *Gelseminum*.

Удушеніемъ: *Glonoin*, *Gelseminum*, *Ignatia*.

Болью въ глазахъ: *Cimicifuga*, *Pulsatilla*, *Mercurius*, *Spigelia*.

Болью въ глазныхъ впадинахъ: *Lachesis*.

Вышираніемъ глазъ: *Sanguinaria*, *Cocculus*.

Двойнымъ видѣніемъ: *Gelseminum*.

Жаромъ въ глазахъ: *Belladonna*, *Cactus*.

Замыканіемъ глазъ: *Gelseminum*, *Sepia*.

Слезотечениемъ: *Ignatia*, *Pulsatilla*, *Caulophyllum*, *Belladonna*, *Spigelia*.

Помрачениемъ зрѣнія: *Aconitum*, *Caulophyllum*, *Crocus*, *Gelseminum*.

Пристальнымъ взглядомъ: *Belladonna*, *Gelseminum*.

Тупымъ выраженіемъ глазъ: *Opium*, *Spigelia*.

Опуханіемъ вѣкъ: *Ignatia*.

Звономъ въ ушахъ: *Belladonna*, *Podophyllum*, *Platina*.

Страдальческимъ выраженіемъ лица: *Sepia*.

Желтизною лица: *Chamomilla*, *Sepia*.

Лица, блѣдностью: *Sepia*, *Carbo veg.*, *Opium*, *Arsenicum*.

» жаромъ: *Aconitum*, *Belladonna*, *Cactus*.

» краснотою: *Belladonna*, *Aconitum*, *Cactus*, *Chamomilla*.

» опуханіемъ: *Spigelia*, *Mercurius*.

Блѣдною немочью: *Sepia*.

Заболѣваніемъ железъ: *Calcarea*.

Заболѣваніемъ печени: *Bryonia*, *Mercurius*, *Podophyllum*.

Мочей блѣдной и обильной: *Asclepias*, *Ignatia*, *Iris*, *Pulsatilla*

Разстройствомъ матки: *Cimicifuga*, *Caulophyllum*, *Sepia*, *Platina*, *Crocus*, *Pulsatilla*.

Потерею аппетита: *Nux vomica*, *Ignatia*, *Bryonia*.

Тяжестью въ желудкѣ: *Nux vomica*, *Chamomilla*.

Разстройствомъ пищеваренія: *Nux vomica*, *Chamomilla*, *Bryonia*, *Pulsatilla*, *Iris*, *Sepia*, *Carbo veg.*

Тощотою: *Belladonna*, *Asclepias*, *Cocculus*, *Nux vomica*, *Ignatia*, *Iris*, *Sanguinaria*.

Рвотою: *Belladonna*, *Bryonia*, *Asclepias*, *Cocculus*.

» желчью: *Chamomilla*, *Iris*, *Sanguinaria*.

» зеленою слизью: *Veratrum album*, *Veratrum viride*.

Болью въ кишкахъ: *Chamomilla*, *Mercurius*, *Ignatia*, *Iris*.

Понось: *Asclepias*, *Podophyllum*, *Iris*.

Геморроемъ: *Nux vomica*, *Podophyllum*.

### Детальное лѣченіе.

При головныхъ боляхъ, не сопровождающихся какимъ бы то ни было разстройствомъ организма (такъ называемыя нервныя головныя боли), или когда головная боль является преобладающимъ симптомомъ и отъ нея зависятъ другія неправильности, слѣдующія указанія могутъ принести пользу.

*Belladonna* очень важна при періодической или почти постоянной головной боли, причемъ боль усиливается при малѣйшемъ движеніи головы или тѣла, особенно при нагибаніи или при движеніи глазами, или когда яркій свѣтъ или малѣйшій шумъ усиливаютъ боль, которая по своему характеру является или тупымъ давленіемъ въ темя или стрѣляющею болью либо по всей головѣ, либо въ одномъ мѣстѣ, распространяющающаяся отъ затылка на глазъ и на корень носа, и представляется бурною, сверлящею, пронзительною, расширяющею или рвущею, иногда съ сильнымъ жаромъ въ темени; или когда боль во лбу, тупая, ноющая или рѣжущая боль съ краснотою глазъ и слезотеченіемъ, полнотою и биеніемъ въ вискахъ, иногда съ приливами къ лицу и ощущеніемъ полноты, или какъ будто мозгъ напираетъ изнутри на лобъ при нагибаніи. По временамъ боль почти лишаетъ больного сознания; или

головная боль сопровождается сильнѣйшимъ безпокойствомъ, бессонницей и бредомъ, съ выпаденіемъ волосъ, вслѣдствіе головныхъ болей. Иногда бываетъ сочувственное раздраженіе нервовъ желудка, обуславливающее тошноту, отрыжку, наклонность къ рвотѣ, или настоящую рвоту, или давящую, ноющую боль въ желудкѣ. — *По 1 приему черезъ 3—4 часа, до улучшения или перемѣны. Въ хроническихъ случаяхъ черезъ 6—12 часовъ.*

*Platina* пригодна послѣ *Belladonna*, если боль ограничивается преимущественно одною стороною или половиною головы и носить тотъ же характеръ, или когда есть также похолодѣніе половины лица, съ жужжаніемъ или шумомъ въ головѣ. Мимолетные приступы головокруженія въ стоячемъ положеніи, какъ будто теряется сознание, сопровождаемые серпебленіемъ и головою болью; ощущеніе онѣмѣлости и сжатія въ головѣ, особенно во лбу, какъ будто она оттѣснена къ корню носа, или боль, какъ-будто въ виски ввинчено по винту, усиливающаяся при нагибаніи или при движеніи; ощущеніе какъ-будто мозгъ колотится при ходьбѣ въ черепѣ, какъ орѣхъ въ скорлупѣ; мельничный шумъ въ ушахъ. *Glonoin* также облегчаетъ этотъ симптомъ. Особенно пригодна для тѣхъ, у кого менструаціи бываютъ обыкновенно обильными и продолжительными. — *По 1 приему черезъ 3 часа.*

*Mercurius* также оказываетъ услугу, если *Belladonna* не принесла облегченія; чаще если есть раздрающія, жгучія, или стрѣляющія и пронзительныя боли, ограничивающіяся обыкновенно одною стороною, иногда распространяющіяся на зубы и шею и кости лица со стрѣльбой въ уши; тугость вокругъ головы; сильное ухудшеніе ночью, часто сопровождаемое обильнымъ потѣніемъ и зябкостью. — *По 1 приему 2—3—4 раза въ день, смотря по обстоятельствамъ.*

*Serpa* слѣдуетъ употреблять при жестокой и застарѣлой нервной головной боли, послѣ *Mercurius*, или раньше, послѣ любого изъ предыдущихъ лекарствъ, если она ясно показывается; при періодической головной боли, усиливающейся отъ волненія, особенно у истеричныхъ женщинъ; боль или стрѣляющая, или давящая, стрѣляющая или рвущая, пронзительная или подергивающая, распространяющаяся или на всю голову, или только подъ глазами, или занимающая половину головы или лба. *Serpa* очень дѣйствительна также при упорной нервной головной боли, съ жестокой пронзительной или раздражающей болью, съ такой мучительной стрѣльбой, что больной боится шевельнуться и ему нѣсколько легче только при полномъ покоѣ, съ закрытыми глазами; въ другихъ случаяхъ боль такъ сильна, что больной вскрикиваетъ; при этомъ бываетъ жаръ въ головѣ или слабость и головокруженіе, съ послѣдующей тошнотой и рвотой. Источникомъ головныхъ болей, требующихъ назначенія *Serpa*, являются разстройства пищеварительныхъ органовъ и въ особенности разстройство матки. Головная боль составляетъ, слѣдовательно, вторичное, а не первичное заболѣваніе. *Serpa* оказываетъ услугу въ случаяхъ, сопровождающихся двѣичьей немочью, или болями въ промежуткѣ между мѣсячными, когда больныя жалуются на жаръ и полноту внизу живота, или на потъ съ своеобразно противнымъ запахомъ, особенно подъ мышкой и на подошвахъ; наконецъ, блѣдный, грязный или желтоватый цвѣтъ лица, осунувшіяся черты лица или страдальческое выраженіе; худощавость; запоръ. — *По 1 приему 2—3 раза въ день.*

*Hepar sulfuris* хорошее средство вслѣдъ за *Serpa*, если эта по-

слѣдняя принесла облегченіе только отчасти.—*По 1 приему 2—3 раза въ день.*

*Silicea* особенно полезна, когда есть ощущеніе, какъ будто мозгъ выпираетъ наружу; или боль односторонняя, стрѣляющая, раздражающая, начинающаяся у виска и распространяющаяся на носъ; на верхнюю и нижнюю челюсть и на зубы той же стороны. Когда есть наклонность къ частому потѣнію головы, или сильная чувствительность волосистой части головы. Можно также дать *Cimicifuga*.—*По 1 приему 2—3 раза въ день.*

*Bryonia*.—Ноющая, пронзительная или рвущая боль на ограниченномъ пространствѣ; или ежедневно пронзительная, ноющая боль во рту послѣ обѣда, или появляющаяся утромъ, а потомъ становящаяся стрѣляющей; или боль, появляющаяся утромъ, исчезающая послѣ полудня и возвращающаяся вечеромъ съ большей силой, съ ощущеніемъ, какъ будто голова въ тискахъ, особенно виски; жгучая, рвущая боль по всей головѣ; стрѣляющая боль въ одной сторонѣ головы. Боли усиливаются при движеніи и сопровождаются раздражительностью и зябкостью или ознобомъ; онѣ иногда оканчиваются или облегчаются рвотой.—*По 1 приему черезъ 2—3—4 часа, до яснаго улучшенія или перемѣны. Въ хроническихъ случаяхъ на ночь и утромъ, въ теченіе 4 дней.*

*Nux vomica*.—Боль, начинающаяся легкимъ давленіемъ или ощущеніемъ холода въ томъ мѣстѣ головы, которое затѣмъ начинаетъ болѣть, смѣняемая біеніемъ и сильной стрѣляющей, пронизывающей или раздражающей болью на ограниченномъ мѣстѣ, которое зачастую не превосходитъ по своимъ размѣрамъ окружности пальца и высшей степени чувствительно къ прикосновенію; или боль, какъ будто въ голову вбитъ гвоздь; въ другихъ случаяхъ боль распространяется по носу на губу, а также на десны; или она начинается на вѣкъ или вблизи глаза, причиняя постоянное слезотеченіе, и распространяется на лобъ и виски до ушей, на затылокъ и заднюю часть шеи, или же она локализуется на темени и вызываетъ ощущеніе, какъ будто голова хочетъ треснуть или вскрыться на темени, или раздражающая, ноющая боль, поражающая только одну сторону головы, иногда комбинирующаяся или чередующаяся со стрѣляющимъ; боль по временамъ и особенно по утру усиливается до такой степени, что почти доводитъ больного до отчаянія или до потери сознанія; сильная тяжесть головы и ощущеніе, какъ будто мозгъ ушибленъ или разорванъ; чувствительность волосистой части головы. Боли ухудшаются при движеніи, напр., при ходьбѣ или при нагибаніи, или при размысленіи; также послѣ ѣды, или при выходѣ на открытый воздухъ, и часто сопровождаются головокруженіемъ или туманомъ въ головѣ; головная боль обыкновенно сопровождается крайней вспыльчивостью и возобновляется или ухудшается послѣ кофе, постоянное употребленіе котораго, равно какъ неумѣренное употребленіе вина или спиртныхъ напитковъ, сидячій образъ жизни или чрезмѣрное умственное напряженіе нерѣдко бываютъ причиною головной боли; внезапные приступы этой головной боли часто вызываются гнѣвомъ, испугомъ, простудой или переполненіемъ желудка. У мужчинъ, кромѣ того, часто бываетъ запоръ и геморрой; у женщинъ слишкомъ раннія и слишкомъ продолжительныя мѣсячныя, съ запоромъ.—*По 1 приему сначала черезъ 4, затѣмъ черезъ 6 часовъ.*

*Aconitum*.—Общее ощущеніе онѣмѣнія; ползаніе мурашекъ по кожѣ; безпокойство; ощущеніе, какъ будто лицо и голова распухли

двое противъ ихъ естественной величины; помраченіе зрѣнія; головокруженіе при нагибаніи или при вставаніи съ мѣста; опущеніе качанія туда и назадъ; заиканіе; все кажется вертящимся; головокруженіе при движеніи или трясеніи головой, давленіе въ вискахъ; ощущеніе, какъ будто лобъ сжать тѣсной фуражкой; приливы крови къ головѣ: жаръ и краснота лица.—*По 1 приему черезъ 3 часа.*

*Asclepias syriaca.* — Боль, какъ будто острый инструментъ проткнутъ отъ одного виска до другаго; слабый пульсъ и холодная кожа; головокруженіе; упорная тошнота и часто рвота, иногда поносъ; значительное или частое испусканіе блѣдной мочи.—*По 1 приему черезъ 2—3 часа.*

*Cactus.* — Сильный жаръ въ головѣ и лицѣ, какъ будто передъ яркимъ огнемъ; жестокая, невыносимая головная боль, съ чувствомъ пустоты или большой тяжести въ темени, сопровождаемая сильнымъ упадкомъ силъ и духа; сильная пульсирующая боль въ вискахъ, или ощущеніе потягиванія въ затылкѣ; боли усиливаются при движеніи и сопровождаются чувствомъ стѣсненія въ горлѣ. Его можно давать съ успѣхомъ при головныхъ боляхъ, зависящихъ отъ болѣзни сердца; или если есть сильное волненіе крови, съ приливомъ къ головѣ; сильная тоска, выгоняющая больного съ постели; продолжительная и мучительная пульсация въ головѣ; головная боль при малѣйшемъ возбужденіи.—*По 1 приему черезъ 3 часа.*

*Carbo vegetabilis.* — Тупая, тянущая или пульсирующая боль въ головѣ у кахектическихъ особъ; зябкость, дрожь, или жестокая боль, ограниченная небольшимъ участкомъ на лбу, вблизи висковъ; сильная склонность къ вздрагиванію и раздражительность; кровотеченіе изъ носу.—*По 1 приему черезъ 3 часа.*

*Camelophyllum.* — Тупая боль въ области лба, ощущеніе, какъ будто кожа на лбу туго натянута; острая боль, какъ булавками; жестокія боли въ вискахъ, какъ будто они сдавлены; или тянущая боль надъ лѣвымъ глазомъ; зрѣніе туманно, обильное слезотеченіе.—*По 1 приему черезъ 3 часа.*

*Cocculus* — Чувство отупѣнія, больная не можетъ понимать то, что она читаетъ; головокруженіе, тошнота и позывъ на рвоту; ощущеніе тяжести, лежащей на головѣ; виски какъ будто въ тискахъ; рвущая, бьющая головная боль въ области лба; боль, какъ будто глаза будутъ выворочены при движеніи—больная вынуждена закрывать ихъ; мрачныя мысли; конвульсивное дрожаніе головы.—*По 1 приему черезъ 3 часа.*

*Crocus.* — Жестокая головная боль, иногда только по утрамъ, сопровождаемая тошнотой; или боль, ограничивающаяся правой стороной затылка, или въ области праваго глаза, особенно у подверженныхъ маточнымъ кровоточеніямъ, или страдавшихъ ими раньше; предметы въ туманѣ, какъ будто смотрятъ черезъ кисею—приходится шурить и протирать глаза; носовое кровотеченіе.—*По 1 приему черезъ 3 часа.*

*Cimicifuga.* — Острое бѣненіе; жаръ и полнота въ головѣ; иногда надъ лѣвымъ, иногда надъ правымъ глазомъ, или во всемъ лбу; часто очень острая боль позади глазъ; боль каждый день, но хуже черезъ день; значительно ухудшается при восхожденіи на лѣстницу, до того, что кажется, будто хочетъ отскочить темя; облегченіе отъ открытаго воздуха; мозгъ кажется слишкомъ объемистымъ для черепа; мучительное ощущеніе; нервная слабость и безпокойство; ощущеніе тупости; больному очень трудно сосредоточиться на чемъ бы то ни было, какъ будто у

него исчезла способность мышления, боль часто облегчается при тугомъ бинтованіи головы.—*По 1 приему через 1—2 часа.*

*Gelsemium.*—Головная боль появляется внезапно, начинаясь въ верхней части шеи и распространяясь на всю голову, или сначала во лбу, а затѣмъ въ затылкѣ, сопровождаясь помраченіемъ зрѣнія или двойнымъ видѣніемъ; очень трудно открыть глаза или продержать ихъ открытыми въ теченіе хотя бы короткаго времени; отупѣніе; тупое тяжелое выраженіе лица; больному часто кажется, что онъ пьянъ; пульсъ полный; нервная головная боль съ тошнотой.—*По 1 приему через 3 часа.*

*Chamomilla.*—Рвущая, дергающая, доводящая до сумасшествія боль; жгучая боль; сильная тяжесть и щемленіе подъ ложечкой; рвота желчью; раздражительность; мозгъ болитъ; приливы крови; одна щека можетъ быть красной, а другая блѣдной; или желтый, желтушный видъ.—*По 1 приему через 3 часа.*

*Cypripedium.*—Нервная головная боль послѣ усталости, отъ близорукости или продолжительной ходьбы безъ пищи.—*По 1 приему через 1/2 часа.*

*Glonoin* особенно дѣйствителенъ при головныхъ боляхъ, происходящихъ отъ дѣйствія солнца; или при головныхъ боляхъ, которыя, появляясь почти ежедневно, усиливаются по мѣрѣ того, какъ солнце поднимается, и ослабѣваютъ при закатѣ его. Сильное головокруженіе; бурная боль въ головѣ; внезапный приливъ крови или отупѣніе; жестокая боль въ затылкѣ; тяжелая, бьющая, сжимающая боль; все идетъ кругомъ; ощущеніе давленія въ мозгу, какъ будто онъ расширяется и долженъ разорвать черепъ; горло кажется полнымъ—чувство задушенія; жестокая невралгическая боль въ головѣ, особенно если она сконцентрирована на небольшомъ участкѣ, величиною съ полумперіаль.—*По 1 приему через 3 часа.*

*Ignatia.*—Болезненное давленіе въ головѣ; жженіе глазъ и слезотеченіе; свѣтобоязнь, опуханіе вѣкъ; сильная боль въ одномъ глазу, часто въ правомъ, или боль ограничивается одной стороной головы; или ощущеніе, какъ будто въ черепѣ съ силою вгоняется гвоздь; отсутствіе аппетита; рѣжущія, спазмодическія боли въ кишкахъ; большое количество мочи, свѣтлой, какъ вода.—*По 1 приему через 2 часа.*

*Iris.*—Тупая, тяжелая боль во лбу, съ острыми, стрѣляющими болями время отъ времени въ вискахъ; слабость, тошнота, рвота водянистою, кислую жидкостью; колика; поносъ; стучащая молотками боль, усиливающаяся при движеніи или кашлѣ; или жестокая, одуряющая головная боль, съ лицевою невралгіею; обильная, прозрачная моча; хотя головная боль вначалѣ очень ухудшается отъ движенія, впоследствии она ослабѣваетъ отъ него; головная боль, невралгическая или желудочная, съ болями во лбу и правой сторонѣ головы, сопровождающаяся угнетеннымъ состояніемъ духа, тошнотой и рвотой; головная боль съ тошнотой, происходящая отъ разстройства желудка или печени, съ рвотой и сильнымъ упадкомъ силъ.—*По 1 приему через 3 часа.*

*Opium.*—Притупленіе органовъ чувствъ; угнетенное состояніе духа; или спокойная веселость, или состояніе полуоцѣпенѣнія или полусознательное состояніе; голова пуста и кружится; ощущеніе, какъ будто все идетъ вкругомъ; бьющая, стягивающая, пульсирующая головная боль; лицо блѣдно; глаза тупые; зрачки сужены.—*II 1 приему через 2 часа.*

*Rodophyllum.*—Головокруженіе; ощущеніе полноты надъ глазами;



молніеносная боль, заставляющая закрывать глаза; головная боль по утрамъ; отупѣніе; сонливость; боль и жаръ въ макушкѣ; оглушающая головная боль въ вискахъ, облегчающаяся отъ давленія; садненіе на мѣстѣ боли; головная боль, чередующаяся съ поносомъ.—*По 1 приему черезъ 3 часа.*

*Pulsatilla.*—Тупое мрачное чувство; сверлящая боль во лбу или въ макушкѣ; головокруженіе, хуже при смотрѣніи вверхъ; боль въ глазахъ; мозгъ кажется ушибленнымъ; острая отрыжка; боль облегчается отъ давленія; хуже къ вечеру; безпокойное, плаксивое расположеніе духа.—*По 1 приему черезъ 3 часа.*

*Sanguinaria.*—Періодическая головная боль каждую недѣлю или черезъ большіе промежутки времени; растяженіе и болѣзненность височныхъ венъ, или садненіе на меньшихъ частяхъ головы, особенно на вискахъ; жестокія боли въ головѣ или боли, распространяющіяся лучеобразно кверху отъ шеи, съ тошнотою и рвотою, часто желчью; головная боль обыкновенно начинается утромъ, усиливается въ теченіе дня и облегчается только отъ спокойнаго лежанія и, если можно, отъ сна; всякое движеніе ухудшаетъ боль; голова какъ будто хочетъ лопнуть, а глаза выскочить; боль рвущая и сверлящая, сопровождаемая внезапными, пронизывающими, бьющими ощущеніями въ мозгу, распространяющимися и на лобъ, и на макушку, но особенно жестокими на правой сторонѣ.—*По 1 приему черезъ 2 часа.*

*Senecio.*—Частая зѣвота и дрожь; сильная вялость; усталость и чувствительность къ холодному воздуху; острая, колющая, стрѣляющая боль въ обоихъ глазахъ и во лбу; ощущеніе какъ будто волны, пробѣгающей отъ затылка ко лбу; голова очень легка; головокруженіе, появляющееся совершенно внезапно; или жаръ во лбу, съ потомъ; или тупая, одуряющая головная боль, съ непріятною полнотою головы.—*По 1 приему черезъ 2 часа.*

*Spigelia.*—Попеременно хорошее и мрачное расположеніе духа; сердцебіеніе, тоскливое стѣсненіе въ груди; періодическая головная боль; боль или невыносимое давленіе въ глазныхъ яблокахъ при движеніи ими, какъ будто онѣ слишкомъ объемисты; жженіе въ глазахъ, заставляющее больнаго закрывать ихъ; обильное слезотеченіе; глаза выглядывать тусклыми; сильная наклонность къ движенію вѣкъ; блѣдное, обезображенное лицо; желтые круги подъ глазами; лицо кажется опухшимъ при вставаніи утромъ съ постели; тяжесть въ головѣ и давленіе, хуже при нагибаніи; боли, какъ будто голова хочетъ лопнуть; жестокая рвущая или рвущая боль; ощущеніе сотрясенія въ головѣ при каждомъ шагѣ.—*По 1 приему черезъ 2 часа.*

*Veratrum album.*—Рвота зеленою слизью; блѣдное лицо; боль въ спинѣ; колика и обильное мочеотдѣленіе; боль жестокая, съ ощущеніемъ біенія и давленія, или появляется приступами; околѣлость затылка; ощущеніе, какъ будто вода каплетъ на виски; волоса чувствительны; жаръ и холодъ во всей головѣ.—*По 1 приему черезъ 2 часа.*

*Veratrum viride.*—Головная боль отъ затылка, или во лбу, гдѣ она можетъ быть жестокой или тупой; головокруженіе; помраченіе зрѣнія; расширеніе зрачковъ; ощущеніе стягиванія кожи на лбу; невралгическія боли въ правомъ вискѣ, около глаза, или постоянная тупая, тяжелая головная боль; ощущеніе полноты, тяжести или растяженія; біеніе артерій, съ оглушеніемъ или жужжаніемъ и шумомъ; неясность или разстройство зрѣнія, иногда двойное, частичное свѣтовое видѣніе; боль

или туманъ въ глазахъ; зудъ и онѣмѣніе членовъ; рвота желчью, которой предшествуетъ икота; рѣзь въ области пупка; иногда геморрой.—*По 1 приему черезъ 3 часа.*

*Aurum.*—Головные боли у истерическихъ особъ, сопровождаемыя жужжаніемъ или другими шумами въ головѣ; боль какъ бы отъ ушиба головы, особенно по утрамъ, или при умственномъ напряженіи.—*По 1 приему черезъ часъ.*

*Aesculus hippocastanum.*—Туманъ въ головѣ съ головокруженіемъ; полнота, тяжесть и давленіе, чаще чѣмъ острая боль, особенно у лицъ, страдающихъ геморроемъ и катарромъ желудка.—*По 1 приему черезъ 4 часа.*

*Thuja.*—Застарѣлыя головныя боли у лицъ, страдавшихъ раньше ревматизмомъ или подагрой. Боль преимущественно на лѣвой сторонѣ и иногда распространяется на всю переднюю часть головы и на лицо. Иногда испытывается ощущеніе, какакъ будто въ центрѣ головы напираетъ вверхъ шишка или, съ другой стороны, какъ будто въ голову вбивается гвоздь; ухудшеніе болей въ постели или при покойномъ положеніи и въ теплой комнатѣ. Улучшеніе при взглядѣ наверхъ и при держаніи головы кзади.—*По 1 приему черезъ 3 часа.*

*China.*—Дѣйствительна при головной боли, хуже ночью, сопровождаемой ощущеніемъ, какъ будто голова хочетъ расколоться; или тупыя, ноющія, давящія или сверлящія боли, особенно въ темени, усиливающіяся при движеніи или на открытомъ воздухѣ; чувствительность волосистой части головы; слабость отъ потери соковъ; сильная чувствительность къ боли; вспыльчивость, молчаливость и упрямство.—*По 1 приему черезъ 4 часа.*

*Acidum phosphoricum.*—Часто полезно послѣ любого изъ предъидущихъ средствъ, если онѣ доставили облегченіе только отчасти, и когда головная боль вызывается или ухудшается отъ ѣды, появляясь послѣ каждого обѣда.—*По 1 приему 3 раза въ день.*

*Lachesis.*—Требуется преимущественно при глубокосидящихъ боляхъ или при жестокомъ нытьѣ въ задней части головы, въ глазницахъ или надъ ними, съ окоченѣніемъ шеи, особенно у затылка; тяжесть и ощущеніе распиранія, какъ будто голова хочетъ лопнуть; напряженіе въ головѣ, какъ будто черезъ затылокъ къ глазамъ проведены нитки; стрѣляніе въ различныхъ частяхъ головы; жестокое біеніе въ вискахъ; головная боль каждое утро при пробужденіи, или послѣ обѣда, или при всякой переменѣ погоды.—*По 1 приему черезъ 4 часа, затѣмъ черезъ 6, затѣмъ черезъ 12 часовъ.*

*Sulfur.*—Хроническая головная боль, или ежедневныя головныя боли, или черезъ 8 дней, или ночью; тяжесть головы, ноющая или давящая боль во лбу надъ глазами, — что заставляетъ больнаго насунуть брови или держать глаза закрытыми, — или во всей головѣ; неспособность къ умственному напряженію; боли, какъ будто голова хочетъ расколоться; или раздражающая, стрѣляющая, роющая, подергивающая боль на одной сторонѣ головы; ухудшеніе отъ размышленія, на открытомъ воздухѣ и отъ движенія; крайняя чувствительность волосистой части головы при дотрогиваніи; выпаденіе волосъ.—*По 1 приему на ночь и утромъ въ теченіе недѣли, затѣмъ выждать недѣлю и возобновить леченіе, если нужно.*

*Calcarea.*—Средство первой важности при упорныхъ головныхъ боляхъ, зависящихъ отъ конституціональнаго порока; оно можетъ по-

требоваться послѣ *Sulfur*, даже быть предпочтеннымъ послѣдней, у женщинъ, страдавшихъ заболѣваніемъ железъ и представляющихъ признаки золотушнаго тѣлосложенія. Приступы часто сопровождаются ощущеніемъ сильнѣйшаго холода, или внутри, или на кожѣ головы; боли распространяются или на всю голову, или только на лобъ, на правую сторону или на темя, и бывають главнымъ образомъ оглушающими, ноющими, бьющими или стучащими, какъ молотками, по временамъ голова кажется какъ-бы сжатою въ тискахъ, особенно на открытомъ воздухѣ; сильная чувствительность къ прикосновенію; шумъ въ головѣ, спутанность мыслей, вызываемая или усиливающаяся при усидчивомъ занятіи, или при движеніи; выпаденіе волосъ. Кромѣ того, если мѣсячныя бывають обыкновенно слишкомъ обильны и наступають нѣсколькими днями раньше срока.—*По 1 приему 2—3 раза въ день, въ теченіе недѣли, затѣмъ выждать недѣлю.*

#### Овція замѣтки.

Одного какого-нибудь средства рѣдко бываетъ достаточно для излѣченія застарѣлой головной боли, особенно если она нервная; въ нѣкоторыхъ случаяхъ подобнаго рода бываетъ возможно достигнуть только извѣстнаго улучшения.

#### Добавочныя мѣры.

Обмываніе и растираніе ногъ до лодыжекъ въ мелкой ваннѣ въ теченіе 10—20 минутъ; или обмываніе висковъ и рукъ до локтя иногда останавливаетъ приступъ нервной головной боли. Полезно также употребленіе растиральныхъ щетокъ.

*Діета и режимъ.*—При головныхъ боляхъ, являющихся не просто результатомъ случайныхъ и побочныхъ причинъ, а находящихся въ связи съ общими растройствами, включая сюда и неправильности пищеваренія, діета должна быть простой и питательной, а обѣды правильными. Регулярный образъ жизни, вмѣстѣ съ раннимъ отходомъ ко сну, раннимъ вставаніемъ и моціономъ на чистомъ воздухѣ, играетъ большую роль для достиженія постояннаго излѣченія. Слѣдуетъ тщательно избѣгать всего, что, какъ извѣстно изъ опыта, вызываетъ или ухудшаетъ страданіе.

#### Бессонница.

Сонъ играетъ существенную роль для возстановленія силъ организма, затраченныхъ въ теченіе дня; онъ помогаетъ также пищеваренію. Поэтому, если что-нибудь лишаетъ насъ въ теченіе продолжительнаго періода времени этого необходимаго для насъ фактора, или настолько нарушаетъ его, что оно становится непригоднымъ для выполненія своихъ цѣлей, то здоровье отъ этого сильно страдаетъ.

*Продолжительность сна.*—Средняя продолжительность сна у здоровыхъ субъектовъ колеблется отъ 6 до 8 часовъ; число это мѣняется, въ зависимости отъ различныхъ причинъ. Одни, по своей комплекціи, требуютъ меньше времени для сна, другіе нѣсколько больше. Привычка къ лѣности увеличиваетъ потребность во снѣ; сонъ, если продолжительность его превышаетъ должныя границы, вмѣсто подкрѣпленія силъ, истощаетъ ихъ и вызываетъ другія вредныя послѣдствія.

**Отношеніе къ болѣзни.**—Во всѣхъ почти случаяхъ бессонница является лишь симптомомъ какой-нибудь другой болѣзни и можетъ быть излѣчена только съ удаленіемъ этой послѣдней. Иногда, впрочемъ, она на столько выступаетъ на первый планъ, что требуетъ specialнаго лѣченія.

**Причины.**—Тоска, горе, душевныя волненія, сильное умственное напряженіе, продолжающееся вплоть до отхода ко сну; сидячій образъ жизни; привычка къ кофе и къ чаю; также слабость пищеварительныхъ функцій.

### Лѣченіе.

*Aconitum.*—Жаръ и безпокойство, съ общимъ полнокроемъ. — *По 1 приему черезъ часъ, пока больной бодрствуетъ.*

*Nux vomica* примѣнима, если бессонница происходитъ отъ сильнаго умственнаго напряженія или отъ общей слабости пищеваренія, но отъ этого средства нельзя ожидать стойкаго улучшенія, пока не будетъ удалена или существенно измѣнена вызывающая бессонницу привычка. — *По 1 приему утромъ и вечеромъ въ теченіе 2 дней, затѣмъ выждать 2 дня и возобновить лѣченіе, если нужно.*

*Pulsatilla.*—Нарушеніе сна вслѣдствіе переполненія желудка, особенно на ночь, въ связи съ привычнымъ употребленіемъ горячительной или тяжелой и неудобоваримой пищи. Въ этихъ случаяхъ нельзя ожидать улучшенія безъ простаго и методическаго образа жизни. — *По 1 приему утромъ и вечеромъ, въ теченіе 2 дней; затѣмъ выждать 2 дня.*

### Бессонница отъ душевныхъ волненій.

*Coffea.* — Когда причиною бессонницы является чрезмѣрная радость. — *По 1 приему на ночь, ночью при пробужденіи.*

*Ignatia.*—Когда бессонница происходитъ отъ унынія, печали, непріятныхъ размышленій или отъ досады. — *По 1 приему на ночь.*

*Orium.*—Если заболѣваніе зависитъ отъ страха или испуга; или отъ фантастическихъ или страшныхъ сновидѣній; также при бессонницѣ отъ чрезмѣрной нервной раздражительности, вслѣдствіе возбуждающихъ или угнетающихъ ощущеній, сильнаго умственнаго напряженія, или продолжительнаго бодрствованія, когда больной жалуется на ощущеніе крайняго возбужденія, сопровождающагося живымъ и непрерывнымъ потокомъ мыслей или когда, при засыпаніи, во всемъ тѣлѣ или только въ нѣкоторыхъ членахъ начинаются конвульсивныя подергиванія или сведенія, вызывающія немедленное пробужденіе, пока, наконецъ, съ наступленіемъ утра, больной не погружается въ тяжелую одуряющую дремоту, отъ которой онъ пробуждается поздно и неосвѣженнымъ. — *По 1 приему на ночь и повторять, если нужно, черезъ 1—2 часа.*

*Aconitum.*—Когда сонъ нарушаютъ или замедляютъ непріятныя или безпокоящія больнаго событія, или лихорадочная тоска. — *По 1 приему на ночь; повторить, если нужно, черезъ 2 часа.*

### Бессонница отъ нервнаго возбужденія.

*Hyoscyamus.*—Вообще когда причиною является нервное возбужденіе. — *1 приемъ на ночь.*

*Belladonna* показуется особенно, когда есть сильное, но безуспѣшное желаніе заснуть. съ частой рѣшимостью заснуть насильно; когда больной жалуется на безпокойство и тоску, со страшными сновидѣніями, боязливостью, ужасомъ или видѣніями; или когда сонъ нарушается частыми вздрагиваніями или бессонницей рано вечеромъ или къ утру. — *1 приемъ на ночь.*

*Scutellaria.*—Безпокойство въ ногахъ, появляющееся вечеромъ или ночью и мѣшающее сну; или безпокойство по ночамъ; внезапная бессонница; страшныя сновидѣнія. — *По 1 приему черезъ часъ, пока больной бодрствуетъ.*

*Cypripedium.*—Силы больного падаютъ отъ недостатка сна—и это паденіе силь, при которомъ сонъ кажется благодѣніемъ, дѣлаетъ его наступленіе еще менѣе вѣроятнымъ. — *По 1 приему черезъ часъ.*

*Gelsemium.*—Вѣки тяжелы и закрыты, а сна всетаки нѣтъ; или если сонъ и есть, то онъ не освѣжаетъ, вслѣдствіе сопровождающихъ его мыслей и сновидѣній. — *По 1 приему черезъ часъ, пока больной не спитъ.*

#### Бессонница послѣ чая.

*China* оказывается обыкновенно самымъ дѣйствительнымъ изъ противоядій чая. — *По 1 приему утромъ и вечеромъ.*

*Coffea* слѣдуетъ предпочесть при бессонницѣ или болѣе серьезно недомоганіи отъ зеленого чая; но вслѣдъ за ней слѣдуетъ дать *China*, если облегченіе не наступаетъ скоро. — *По 1 приему на ночь въ теченіе 4 дней, или до болѣе ранней перемѣны; если результатъ неудовлетворителенъ, то обратиться къ China.*

#### Бессонница отъ кофе.

*Nux vomica* представляетъ главное средство. — *По 1 приему на ночь.*

*Chamomilla.*—Бессонница въ связи съ другими заболѣваніями, какъ, напр., головною болью или коликой у нервныхъ, легко возбудимыхъ и раздражительныхъ особъ, которыя съ трудомъ переносятъ даже ничтожныя страданія. — *По 1 приему на ночь.*

*Ignatia.*—Бессонница у особъ кроткаго, чувствительнаго или измѣнчиваго характера. — *По 1 приему на ночь въ теченіе недѣли, или до болѣе ранней перемѣны.*

*Cocculus.*—При симптомахъ, сходныхъ съ *Chamomilla*, съ отличительнымъ признакомъ опущенія пустоты или легкости. — *По 1 приему на ночь въ теченіе недѣли, или до болѣе ранней перемѣны.*

#### Бессонница у истеричныхъ и гипохондриковъ.

*Moschus* полезенъ при бессонницѣ у такихъ субъектовъ, если она зависитъ отъ нервнаго возбужденія. — *По 1 приему на ночь въ теченіе недѣли, или до болѣе ранней перемѣны.*

*Gelsemium.*—Нѣтъ склонности ко сну; больной очень безпокоитъ; если сонъ и наступаетъ, то онъ нарушается сновидѣніями, вращающимися въ области дневныхъ хлопотъ или занятій, или неприятными сновидѣніями. — *По 1 приему на ночь.*

*Serpiâ, Acidum phosphoricum.*—Иногда примѣнны вмѣстѣ или

по одиночкѣ.—По 1 приему наиболее подходящаго къ данному случаю лѣкарства на ночь.

#### Бессонница у стариковъ и дѣтей.

Бессонницу у стариковъ едва-ли можно считать болѣзною. У дѣтей она всегда происходитъ отъ какого нибудь тѣлеснаго недуга, за который слѣдуетъ немедленно приняться, такъ какъ потеря сна дѣйствуетъ на организмъ гораздо губительнѣе въ дѣтскомъ, чѣмъ въ какомъ либо другомъ возрастѣ. За дальнѣйшими подробностями отсылаемъ читателя къ отдѣлу «Дѣтскія болѣзни».

#### Бессонница отъ холодныхъ ногъ.

##### Добавочное лѣчение.

Холодъ ногъ часто замедляетъ или нарушаетъ сонъ. Ежедневный моционъ на открытомъ воздухѣ, гидропатическая ножная ванна, опусканіе ногъ въ горячую воду съ горчицей на 20 минутъ, какъ разъ передъ отходомъ ко сну; быстрая ходьба взадъ и впередъ по лѣстницѣ или по корридору; ношеніе теплыхъ шерстяныхъ чулокъ въ постели часто приносятъ большую пользу; также нѣжное общее растираніе, если есть въ то же самое время зябкость и оконченіе членовъ. Прикладываніе бутылочъ съ горячей водой къ ногамъ вызываетъ, въ нѣкоторыхъ случаяхъ, освѣжительный сонъ, если причиною бессонницы является похолодѣніе ногъ.

##### Лѣченіе.

*Ammonium carbonicum, Carbo vegetabilis, Graphites, Sulfur.*—Эти лѣкарства противодѣйствуютъ замедленію кровообращенія, дѣйствуя специфическимъ образомъ на кровеносные сосуды, и тѣмъ самымъ помогаютъ добавочнымъ мѣрамъ для устранения причины бессонницы. — По 1 приему выбраннаго лѣкарства на ночь и утромъ, въ теченіе недѣли, или до болѣе ранней перемѣны, затѣмъ выждать 10 дней, послѣ чего возобновитъ лѣченіе, если нужно.

#### Бессонница отъ жара ногъ.

*Lachesis* одно изъ самыхъ важныхъ лѣкарствъ при этомъ состояніи. — По 1 приему на ночь, до 4 приемовъ, затѣмъ выждать 4 дня, послѣ чего возобновитъ лѣченіе, если нужно.

*Arsenicum, Pulsatilla, Lycopodium, Secale cornutum.*—То или другое изъ этихъ лѣкарствъ можетъ оказаться пригоднымъ въ случаѣ безуспѣшности *Lachesis*. За общими показаніями обратиться къ «Характеристикѣ дѣйствія». — По 1 приему на ночь, до 4 разъ, затѣмъ выждать 4 дня, послѣ чего можно попробовать другое средство.

#### Бессонница отъ недостатка пота.

*Acidum nitricum, Graphites, Silicea, Calcarea, Sulfur.* — Самыя важныя средства при бессонницѣ, вслѣдствіе шершавости, сухости кожи

и отсутствія пота. Выборъ слѣдуетъ дѣлать на основаніи «Характеристики дѣйствія». — *По приему на ночь и утромъ, въ теченіе недѣли, затѣмъ выждать недѣлю, прежде чѣмъ попробовать другое средство.*

*Діета и режимъ.*— Діета должна быть простой, удобоваримой и не раздражающей. Слѣдуетъ рано вставать и чѣмъ раньше до полуночи больной можетъ лечь спать, тѣмъ лучше, предполагая при этомъ, что послѣ послѣдней ѣды, которая должна быть легкой, прошло по крайней мѣрѣ 2 часа. Правильный моціонъ необходимъ, но отъ чрезмѣрнаго утомленія ума и тѣла слѣдуетъ воздерживаться; спальня должна быть свѣтлой и хорошо провѣтриваемой. Страдающіе бессонницей должны, кромѣ того, пріучить себя къ волосянымъ или пружиннымъ матрацамъ; одѣяла должны быть легкими, но теплыми, напр., одѣяло, стеганное на гагачьемъ пуху, предпочтительно передъ толстыми и тяжелыми, когда этого требуетъ время года. Пологъ у кровати слѣдуетъ совсѣмъ снять, въ особенности если онъ тяжелъ и окружаетъ всю кровать, мѣшая свободной циркуляціи воздуха. Если спальня не велика и вмѣщаетъ мало воздуха, то совѣтуютъ спать съ полуотворенной дверью или даже съ открытымъ окномъ. Окна слѣдуетъ открывать, какъ только спальня освобождается утромъ, и хорошенько провѣтривать постельное бѣлье. Цвѣты выдѣляютъ ночью вредныя испаренія и потому ихъ не слѣдуетъ держать въ спальнѣ.

### Кошмаръ.

Когда это всѣмъ извѣстное и мучительное состояніе повторяется часто и въ тяжелой формѣ, то приходится бороться съ нимъ, какъ съ болѣзнью.

### Лѣченіе.

*Aconitum.*— Значительное лихорадочное возбужденіе, частый пульсъ, жажда, сердцебіеніе, жаръ въ лицѣ и головѣ, стѣсненіе въ груди, тоска и безпокойство. Приемъ *Aconitum* можно дать немедленно послѣ кошмара, если больной горитъ и лихорадитъ, и сильно возбужденъ, даже если употребляется какое нибудь другое средство противъ первичной причины. — *Доза: Противъ непосредственныхъ симптомовъ, когда нарушается сонъ, слѣдуетъ принять одинъ приемъ; если онъ показуется общимъ состояніемъ, то на ночь и утромъ, въ теченіе 6 дней, затѣмъ выждать 4 дня, послѣ чего подобрать болѣе подходящее лекарство.*

*Nux vomica.*— Кошмаръ вслѣдствіе сидячаго образа жизни или привычнаго употребленія спиртныхъ или солодовыхъ напитковъ. — *По 1 приему на ночь, въ теченіе недѣли, или до яснаго улучшенія.*

*Pulsatilla.*— Если есть расстройство пищеваренія, происходящее отъ роскошнаго образа жизни, или отъ тяжелыхъ блюдъ на ужинѣ. — *По 1 приему на ночь.*

*Orium* играетъ важную роль во всѣхъ тяжелыхъ случаяхъ, но въ особенности если во время кошмара дыханіе почти прекращается или становится хриплымъ; глаза полузакрыты, ротъ открытъ, лицо выражаетъ сильнѣйшій страхъ и покрыто холоднымъ потомъ; слабыя конвульсивныя движенія и подергиванія. — *По 1 приему на ночь и утромъ, въ теченіе 6 дней, затѣмъ выждать 4 дня, послѣ чего возобновить лѣченіе, если нужно.*

*Sulfur, Silica.*—Одно или оба, отдѣльно или другъ за другомъ, могутъ потребоваться въ тѣхъ случаяхъ, когда предъидущія средства оказались безуспѣшными.—*По 1 приему на ночь и утромъ, въ теченіе недѣли, затѣмъ выждать недѣлю.*

Слѣдуетъ избѣгать тяжелыхъ блюдъ передъ сномъ; то же можно сказать и о чаѣ; достаточный моціонъ каждый день.

### Алкоголизмъ.

Разногласіе относительно вліянія алкоголя не ограничивается приверженцами и противниками трезвости. Ученые наблюдатели раздѣлились также на два противоположныхъ лагеря, при чемъ одна сторона утверждаетъ, что алкоголь оказываетъ разрушительное вліяніе на здоровый организмъ и что онъ весьма быстро выдѣляется легкими, почками и кожей; другая сторона утверждаетъ, что онъ не только утилизируется, но усваивается тканями, уменьшая ихъ трату и потерю тѣла; въ то же время, принадлежа къ соединеніямъ углерода, онъ отлагается въ тѣлѣ въ видѣ жира и является горючимъ матеріаломъ, могущимъ замѣнить жировыя, крахмалистыя и сахаристыя составныя части пищи, ибо онъ не только возбуждаетъ, но и питаетъ. Обращаясь къ фактамъ, мы видимъ, что какъ мужчины, такъ и женщины всевозможныхъ сословіи и призваній прекрасно обходятся безъ алкоголя въ любой формѣ и что, съ другой стороны, весьма многіе ежедневно пьютъ за обѣдомъ небольшое количество алкоголя и дѣлаютъ это въ теченіе многихъ лѣтъ и даже всей жизни безо всякихъ вредныхъ для себя послѣдствій. Нѣкоторые пьютъ съ безспорной выгодой для себя; и тѣ, которые пьютъ за обѣдомъ вино или пиво, требуютъ для себя меньшаго количества пищи, чѣмъ если бы они могли обойтись совсѣмъ безъ возбуждающихъ. Если возбуждающія составляютъ пищу, то ихъ слѣдуетъ употреблять только съ нею или вмѣсто нея, чтобы сохранить полное здоровье. Привычка прибѣгать къ возбуждающимъ во всякое время и подъ всякими предлогами легко пріобрѣтается. Послѣдствія этой привычки можно часто встрѣтить у лицъ, которыя считаютъ себя въ высшей степени умѣренными, равно какъ случаи рѣзкой нервной слабости у лицъ, прибѣгавшихъ къ возбуждающимъ, когда они были ослаблены, измучены или взволнованы.

*Результаты.*—Заболѣванія, вызванныя продолжительнымъ употребленіемъ возбуждающихъ выше потребности организма, весьма многочисленны. Естественнымъ и почти моментальнымъ эффектомъ алкоголя на слизистую оболочку желудка является застой крови, гиперемія или воспаленіе. Это послѣднее можетъ быть очень сильнымъ и является въ видѣ остраго или хроническаго гастрита, съ изжогой и различными расстройствами пищеваренія, постояннымъ ослабленіемъ пищеваренія, уменьшеніе или капризность аппетита, общая нервозность, различныя степени мышечнаго дрожанія, дряблость кожи и мышцъ, исхуданіе или обрюзглость, дряблость и нездоровый жиръ. Далѣе, по мѣрѣ того, какъ дѣлается испорченной, развитіе болѣзни усиливается, а способность противостоять ей уменьшается. Зрѣніе поражается, дыхательные органы дѣлаются склонными къ гипереміи, развивается болѣзнь сердца, почекъ и печени; весь складъ тѣла, походка и наружность измѣняются, мышечное дрожаніе становится постояннымъ; воспріятіе внѣшнихъ вне-



чтлвнй прятупляется; нравственныя и умственныя качества прогрессивно падаютъ, появляется неутолимый позывъ пить, желудокъ становится раздражительнымъ, развивается болѣзнь мозга, больныхъ мучатъ разные призраки, появляется падушая болѣзнь и, въ очень многихъ случаяхъ, сумасшествіе. Не можетъ быть сомнѣнія въ томъ, что неумѣренность въ употребленіи алкоголя бываетъ весьма часто источникомъ сумасшествія.

Въ предъидущихъ параграфахъ мы разобрали послѣдствія какъ умѣреннаго, такъ и неумѣреннаго пьянства; часто встрѣчаются болыныя, у которыхъ можно распознать одно или нѣсколько изъ этихъ послѣдствій. Въ очень многихъ случаяхъ въ пристрастіи къ возбуждающимъ виноватъ неосторожный совѣтъ врача. Вино, рекомендованное вначалѣ противъ слабости, или водка съ водою противъ слабаго пищеваренія, принимаются больнымъ впоследствии гораздо чаще, когда и слабость исчезла, и пищевареніе стало достаточно хорошимъ, чтобы не нуждаться въ искусственномъ пособіи.

### Лѣченіе.

Слѣдуетъ руководиться особенностями каждаго отдѣльнаго случая. Нельзя дать никакого общаго правила относительно того, какое количество спирта здорово и какое безусловно вредно. Очень не большіе приемы спирта, и то изрѣдка, вызываютъ у нѣкоторыхъ гораздо болѣе рвзкія и серьезныя послѣдствія, чѣмъ большіе и болѣе частые приемы у другихъ. Поэтому, при лѣченіи мы должны сообразоваться не столько съ количествомъ потребляемаго спирта, сколько съ наблюдаемыми въ данномъ случаѣ эффектами его. Когда появляются вредныя послѣдствія, какъ бы ни было ничтожно вызывающее ихъ количество спирта, его слѣдуетъ уменьшить, если не устранить совсѣмъ.

Безполезно пытаться вылѣчить воспаленіе желудка, изжогу и расстройство пищеваренія, вызванное возбуждающими, если не будетъ приостановлено, хотя бы на время, употребленіе послѣднихъ; тогда обыкновенныя гомеопатическія средства — *Acidum sulfuricum*, *Nux vomica* и другія — въ короткое время оказываются дѣйствительными.

При бессонницѣ: *Hyoscyamus*, *Gelsemium* и *Cannabis indica*.

При мышечномъ дрожаніи: *Aesculus glabra*, *Nux vomica*, *Cocculus* и *Plumbum*.

### Запой (Dipsomania).

Подъ этимъ именемъ подразумѣвается неутолимый позывъ на спиртные напитки, хотя при этомъ нѣтъ ничего похожаго на связанное съ пьянствомъ сумасшествіе. Больные могутъ воздержаться, если они захотятъ, но такъ велика поработщающая и деморализующая сила привычки, что они нуждаются въ значительной помощи со стороны другихъ, и даже въ принудительныхъ мѣрахъ, чтобы отстать отъ нея. Подобнаго рода мѣрамы они подчиняются обыкновенно очень охотно и зачастую сами просятъ принять ихъ. Существуетъ нѣсколько заведеній въ Англии и Америкѣ, куда принимаются пьяницы; впрочемъ, исправленіе можно произвести вездѣ, при условіи кроткаго, но твердаго и постоянного наблюденія.

*Moschus* лучшее лѣкарство для утоленія позыва къ пьянству, ко-

торый зачастую бываетъ очень мучительнымъ. *Gesleminum, China, Nux vomica, Cocculus, Nux moschata, Ignatia, Aletris farinosa* и *Arsenicum* также пригодны для лѣченія.

Для питья могутъ служить сухарная вода, молоко, лимонадъ и фруктовые сиропы съ водою.

Перемѣна обстановки, постоянное занятіе и развлеченіе, вмѣстѣ съ неусыпнымъ наблюденіемъ въ теченіе извѣстнаго времени.

## Бѣлая горячка.

### Вызывающая причина.

Эта ужасная болѣзнь появляется у лицъ, которыя долгое время употребляли въ неумѣренномъ количествѣ бродячіе или спиртные напитки, иногда во время состоянія расслабленія, которое наступаетъ, послѣ того какъ они внезапно лишились своего обычнаго стимула, чаще послѣ продолжительнаго разгула.

### Предвѣстники.

Первымъ симптомомъ бываетъ обыкновенно крайняя раздражительность, слабость памяти, но постоянная дѣятельность ума, тоска и неподдающееся лѣченію безпокойство съ усиленіемъ подвижности мышцъ. Аппетитъ бываетъ иногда порядочнымъ, но чаще испорченнымъ вслѣдствіе прешествовавшего образа жизни; языкъ обыкновенно обложенъ, но влаженъ.

### Симптомы припадка.

Вскорѣ послѣ предвѣстниковъ появляется бессонница; больной спитъ мало или совсѣмъ не спитъ; или сонъ не освѣжителенъ и нарушается ужасными грезами, видѣніями и звуками. У больного появляются неотвязныя мысли, напр., будто кто нибудь хочетъ отравить его или совершить надъ нимъ какое нибудь насиліе; онъ обыкновенно боится оставаться одинъ. Рѣчь часто бываетъ заикающеюся и невнятной; выраженіе лица дикое и безпрестанно мѣняющееся, смотря по преобладающему впечатлѣнію на умъ; лицо, въ большинствѣ случаевъ, блѣдное или желтое; глаза подвижны, впечатлительны и безпокойны; слизистая оболочка, покрывающая переднюю часть глазнаго яблока и вѣка, блѣдна; кожа влажна или покрыта потомъ, сморщена и дрябла, рѣдко выше нормальной температуры; руки обыкновенно дрожатъ; часто замѣчаются мышечныя подергиванія. По мѣрѣ того, какъ болѣзнь прогрессируетъ, сонъ исчезаетъ вполне, болтливость и хлопотливость становятся непрерывными, и по временамъ, при полномъ развитіи болѣзни, появляется ясный бредъ.

Больной говоритъ безсвязно, хотя можетъ отвѣчать на вопросы и показывать, по требованію, языкъ; мысль его перебѣгаетъ безпрестанно съ одного предмета на другой; больной воображаетъ, что ему нужно сдѣлать какое то важное дѣло и что онъ долженъ выйти для этого изъ дому; ему постоянно мерещатся ужасныя лица или существа, которыя преслѣдуютъ его и отъ которыхъ онъ прячется или старается убѣжать; ему мерещатся крысы или мыши, или ядовитыя змѣи. Иногда иллюзіи больного принимаютъ на время смѣшную форму.

Пульсъ мягкій и легко сжимаемый, рѣдко скорый, если онъ не учащенъ вслѣдствіе борьбы или напряженія больного; ибо тѣлесная дѣятельность больного соотвѣтствуетъ безпокойному состоянію его ума и его очень трудно бываетъ уложить въ постель или удержать въ комнатѣ; въ то же самое время послѣ сильнаго напряженія очень быстро наступаетъ истощеніе, и больной падаетъ отъ утомленія. Изрѣдка появляются судороги, которыя, хотя и бываютъ иногда серьезными, обыкновенно не смертельны. Исторія даннаго случая, вмѣстѣ съ вышеперечисленными характерными признаками, даетъ намъ возможность распознать бѣлую горячку отъ воспаления мозга, или его оболочекъ.

*Исходъ.* — Исходъ бываетъ обыкновенно благоприятнымъ: послѣ нѣсколькихъ бессонныхъ дней и ночей появляется сонъ и больной пробуждается облегченнымъ. Частые припадки значительно ослабляютъ больного и могутъ изнурить его и сильно подорвать его организмъ.

## Лѣченіе.

### Періодъ предвѣстниковъ.

*Nux vomica* въ особенности полезна въ первомъ періодѣ болѣзни и часто можетъ остановить дальнѣйшее ея развитіе. — *По 1 приему 3 раза въ день.*

Изрѣдка чашка крѣпкаго кофе съ небольшимъ количествомъ хорошаго мяснаго сока или черепаховаго супа.

### Лѣченіе припадка.

*Cypripedium.* — Больной раздражителенъ, вспыльчивъ и упрямъ; движенія его торопливы и невѣрны; онъ раздражается при малѣйшемъ противорѣчій, шумѣ или возбужденіи; не можетъ спать и очень безпокоенъ. — *По 1 приему черезъ 3 часа.*

*Cimicifuga.* — Бессонница, съ возбужденіемъ и галлюцинаціями; сонъ, если и есть, очень тяжелый и безпокойный, прерываемый тяжелыми сновидѣніями; члены дрожатъ; безпрестанная болтовня то объ одномъ, то о другомъ, безо всякаго порядка; больной вполнѣ приходитъ въ себя, когда къ нему обращаются, но вскорѣ опять начинаетъ болтать о странныхъ предметахъ или лицахъ, которые ему мерещатся въ комнатѣ; взглядъ дикій; своеобразное выраженіе лица; скорый, полный пульсъ. — *По 1 приему черезъ 1—2 часа.*

*Gelsemium.* — Бессонница и дикій бредъ; безпрестанная болтовня днемъ и ночью, не прекращающаяся ни на минуту; слабый пульсъ. тяжелое выраженіе лица; упадокъ силъ. — *По 1 приему черезъ 1—2 часа.*

*Opium.* — Бессонница, съ видѣніями и ужасными призраками, напр., что къ кровати приближаются мыши, крысы, скорпіоны, черти или замаскированныя лица; больной вскакиваетъ въ испугъ, пытается убѣжать или раздражается долгимъ смѣхомъ. — *По 1 приему черезъ 1—2 часа.*

*Digitalis.* — Тошнота; проходящее ощущеніе слабости; холодный потъ; бѣлый, обложенный языкъ; безпокойство, оптическіе обманы и иллюзіи; яркіе призраки; желаніе убѣжать; попеременно покорность и упрямство; пульсъ слабый, съ перебоями, или чаще полный неровный и малый. — *По 1 приему черезъ 1—2 часа.*

*Huoscyanus.* — Бредъ смѣшаннаго характера — болтливый, буйный, бормочущій и безсвязный, полный неприличныхъ словъ, бранчивый и обидный; сопровождается упадкомъ силъ; пульсъ малый, скорый и очень

легко сжимаемый; кожа холодная и липкая. Полезенъ главнымъ образомъ для старыхъ изнуренныхъ пьяницъ.—*По 1 приему черезъ 1—2 часа.*

*Arsenicum.*—Большой выглядитъ желтымъ, багровымъ; кожа суха и холодна, пульсъ малый, учащенный и неправильный; больному мерещится, что у него по кровати ползаютъ гады, или онъ видитъ страшные призраки и что на него бросаются собаки или кошки.—*По 1 приему черезъ 1—2 часа.*

*Antimonium tartaricum.*—Когда упадокъ силъ появляется вслѣдъ за буйнымъ бредомъ, съ тошнотою, рвотою и поносомъ; дрожаніе и холодный потъ.—*По 1 приему черезъ 2—3 часа.*

*Aethusa, Agaricus* и *Cannabis* могутъ также потребоваться иногда, если вышеназванныя средства оказываются мало успѣшными. (См. «Характеристику дѣйствія»).—*По 1 приему черезъ 1—2 часа.*

#### Бѣлую горячку отъ паровъ свинца

слѣдуетъ лѣчить точно такимъ же образомъ и тѣми же лѣкарствами, выбранными согласно съ показаніями, какъ и бѣлую горячку отъ спирта.

#### Утренняя тошнота у пьяницъ.

*Acidum sulfuricum* оказываетъ большую услугу противъ тошноты по утрамъ у лицъ, преданныхъ употребленію горячительныхъ напитковъ или у привычныхъ пьяницъ.—*По 1 приему утромъ при пробужденіи и 2 раза въ течение дня.*

#### Довавочное лѣченіе.

Съ больнымъ должно обходиться твердо, но ласково; его не должны стѣснять ни подтяжки, ни тѣсное платье, но за нимъ слѣдуетъ тщательно слѣдить и не оставлять его ни на минуту; бритвы, ножи и вообще всѣ острые инструменты слѣдуетъ убрать изъ комнаты больного. Окно слѣдуетъ закрѣпить винтами или загородить рѣшеткой. Помощь должна быть подъ рукой, чтобы къ ней можно было прибѣгнуть въ минуту надобности. Возбуждающихъ давать нельзя, а вмѣсто нихъ давать Либиховскій экстрактъ, мясной сокъ и Crosse and Blackwell's Invalid Turtle.

#### Послѣдовательное лѣченіе.

*Nux vomica, China, Phosphorus* и *Acidum phosphoricum* требуются главнымъ образомъ согласно съ выдающимися симптомами. (См. «Характеристику дѣйствія»).—*По 1 приему на ночь и утромъ и 1 разъ днемъ.*

#### Слабонервность и неврастенія.

*Симптомы.*—Вялость, утомленіе, угнетенное состояніе духа, боли въ спинѣ, нытье членовъ, сердцебіеніе, безпокойныя ночи, не освѣжающій сонъ. Больной принимается за свои ежедневныя занятія съ чувствомъ принужденія и усталости; недостатокъ энергіи; постоянный упадокъ духа и силъ, если больной не возбужденъ чѣмънибудь, обща нервозность и страхъ, но никакого настоящаго заболѣванія легкихъ, сердца, почекъ или печени. Больные, страдающіе всѣмъ этимъ, не больны, но они вялы, утомлены и негодны для своего дѣла.

*Причины.*—Неослабое прилежаніе къ своему дѣлу, продолжитель-

ная или чрезмѣрная забота и тоска, остановка и возбужденіе при работѣ, расточительность силъ, досада, утомленіе мозга, сильное умственное напряженіе. Неправильность во времени для обѣда и сна, пренебрегагіе отдыхомъ и покоемъ, вмѣстѣ со всѣмъ тѣмъ, что уменьшаетъ нервную энергію.

*Послѣдствія.*— Она вызываетъ угрюмость, раздражительность, уныніе, позывъ на возбуждающія или полную невоздержность, ипохондрию, рѣзко выраженную меланхолію или положительное разстройство умственныхъ способностей.

### Лѣченіе.

*Acidum phosphoricum, Ignatia, Nux vomica, Nux moschata, Aletris farinosa, Gelsemium, Cypripedium,* смотря по ихъ характернымъ показаніямъ и по преобладающимъ у даннаго больнаго симптомамъ.

### Добавочное лѣченіе.

Покой, перемѣна воздуха и обстановки, или пребываніе и лѣченіе въ водолѣчебномъ заведеніи, значительно облегчаютъ выздоровленіе. Отдыхъ въ теченіе извѣстнаго времени безусловно необходимъ; если можно также, свобода отъ заботъ и тоски. Возбуждающія, даже самыя легкія, слѣдуетъ принимать только за обѣдомъ; отъ табаку, во всѣхъ его видахъ, слѣдуетъ строго воздерживаться; діета должна быть правильной и самой легкой; ежедневный моціонъ и умѣренное занятіе. Не совѣтуютъ совѣмъ прекращать свою обычную дѣятельность, а развѣ только на время. Слѣдуетъ ежедневно утромъ брать холодную ванну, съ сильнымъ растираніемъ тѣла послѣ нея.

### Падучая болѣзнь.—Эпилепсія.

#### Опредѣленіе.

Падучая болѣзнь есть внезапная потеря сознанія, съ болѣе или менѣе сильными судорогами. Судороги эти могутъ быть или скоропроходящимъ спазмомъ, или продолжительными и ужасными. Можетъ быть или только одинъ припадокъ, или припадки быстро слѣдуютъ другъ за другомъ, появляются черезъ неправильныя промежутки времени, или кажутся почти періодическими.

Существенной чертой падучей болѣзни является полная потеря сознанія, все равно, длится-ли припадокъ нѣсколько минутъ или цѣлый часъ; больной не знаетъ ничего, что съ нимъ было.

Припадки или судороги, хотя бы и продолжительныя или жестокія, но при которыхъ сознаніе болѣе или менѣе сохраняется, такъ что больной знаетъ, что съ нимъ происходило, не составляютъ падучей болѣзни.

#### Эпилептические припадки.

Болѣзнь проявляется припадками, которые характеризуются обыкновенно своею внезапностью, хотя иногда имъ предшествуетъ боль въ головѣ, помраченіе зрѣнія, огненные пятна или искры передъ глазами, шѣние въ ушахъ, сердцебіеніе, скопленіе газовъ и вялость, или своеоб-

разное чувство отчасти боли, отчасти холода, начинающееся въ какой нибудь отдаленной части тѣла, какъ-то: въ ножныхъ пальцахъ, въ животѣ или ручныхъ пальцахъ и распространяющееся постепенно вверхъ къ сердцу или къ головѣ. Предвѣстники припадка очень разнообразны: у однихъ ихъ почти не бываетъ, другіе жалуются на головокруженіе и головную боль и выглядятъ тупыми и мрачными; или появляется ощущение необычайнаго здоровья и бодрости, обманы зрѣнія и слуха, измѣненія вкуса и обонянія; у другихъ опять-таки появляется дрожательное движеніе или «ауга», распространяющееся вверхъ, пока не теряется сознаніе. Больной обыкновенно вскрикиваетъ при наступленіи припадка и падаетъ, какъ пораженный молніей, или его сводитъ на одну сторону; лицо темно-блѣднаго цвѣта; глаза полуоткрыты, косятъ или движутся, или закатываются подъ лобъ; дыханіе затруднено; больной какъ будто задерживаетъ дыханіе. Клокотаніе въ горлѣ; пѣна у рта, зачастую окрашенная кровью, вслѣдствіе укусовъ языка; челюсти стиснуты; личныя мышцы работаютъ по всѣмъ возможнымъ направленіямъ; члены съ силою бросаетъ изъ стороны въ сторону; лицо холодно, обито холоднымъ потомъ; можетъ быть произвольное испраженіе мочи и кала и рвота; припадокъ смѣняется вялостью и оцѣпенѣніемъ; больного трудно разбудить; сонъ послѣ припадка бываетъ обыкновенно спокойнымъ; по пробужденіи больной можетъ чувствовать себя вполне здоровымъ, чаще потрясеннымъ и истощеннымъ, съ жестокою головою болью, которая можетъ продолжаться нѣсколько часовъ и даже дней. Припадокъ можетъ даже застать больного на половинѣ фразы и больной продолжаетъ ее по минованіи припадка.

### Преобладаніе и причины эпилепсїи.

Эпилептическіе припадки бываютъ чаще всего въ возрастѣ 10—20 лѣтъ; у молодыхъ женщинъ и дѣвушекъ, не рѣдко въ связи съ пологою зрѣлостью, съ раздраженіемъ и заболѣваніемъ матки или яичниковъ, какъ, напр., обильная менструація или задержка ея. Иногда они сопутствуютъ беремености и могутъ быть вызваны испугомъ, горемъ или досадою. Иногда существуетъ наследственное предрасположеніе; эпилепсїя можетъ появляться черезъ поколѣніе.

Въ нѣкоторыхъ случаяхъ безспорно захватывается половая система—до того губельно можетъ быть безнравственное вліяніе нянекъ или страстная греза институтокъ. Многіе случаи падучей обязаны своимъ происхожденіемъ и продолжительностью приобрѣтеннымъ такимъ образомъ привычкамъ.

Это замѣчаніе приложимо къ дѣтямъ и юношамъ обоеихъ половъ, и оно сдѣлано вслѣдствіе большаго развитія этого порока и ужасныхъ послѣдствій, къ которымъ онъ ведетъ, а также потому, что матерямъ легче всего открыть и пресѣчь зло, особенно съ помощью врача.

Переутомленіе, механическое насиліе, солнечный ударъ, ревматизмъ, подагра, золотуха и сифилисъ могутъ также вызывать падучую болѣзнь.

Тщательное изслѣдованіе до сихъ поръ не открыло намъ какихъ нибудь специфическихъ или постоянныхъ измѣненій въ мозгу и нервныхъ центрахъ, которыми можно было бы объяснить появленіе падучей болѣзни. Анатомическое изслѣдованіе не даетъ объясненія для эпилепсїи: во всѣхъ органахъ находили всевозможныя измѣненія и, съ другою

стороны, находили всё органы вполне здоровыми. Результаты были очень непостоянны, чтобы на них можно было построить какую-нибудь связную теорию. Новѣйшіе ученые относятъ эпилепсію къ недоступному для нашихъ методовъ изслѣдованія заболѣванію продолговатаго мозга, верхней части спиннаго мозга и части основанія мозга.

*Послѣдствія.* — Память и сужденіе обыкновенно разстраиваются на нѣкоторое время послѣ приступа; больные жалуются также на ощущеніе вялости и истощенія, или на тяжесть и другія неприятныя ощущенія въ головѣ. Припадки ужасны и мучительны какъ для больныхъ, такъ и для ихъ родственниковъ, такъ какъ они дѣлаютъ больныхъ неспособными къ отправленію многихъ обязанностей.

Эпилепсія можетъ окончиться постоянною болѣзнью мозга, идиотизмомъ, потерей умственныхъ способностей или полнымъ сумасшествіемъ. Дѣйствительной опасности для жизни не предвидится и ея можно почти не бояться. Эпилептики очень рѣдко умираютъ во время приступа; но иногда случается, что одинъ припадокъ быстро слѣдуетъ за другимъ съ возрастающей силой, пока не наступитъ летаргическое состояніе и больной погибаетъ. Идиотизмъ бываетъ однимъ изъ грустныхъ послѣдствій этой мучительной болѣзни.

*Предсказаніе.* — Предсказаніе болѣе или менѣе благопріятно, смотря по возрасту больнаго и по роду эпилепсіи. Если болѣзнь появляется до періода половой зрѣлости, или если она чисто сочувственная, то ее обыкновенно не трудно бываетъ вылѣчить помощью гомеопатическихъ средствъ. Съ другой стороны, если она появляется послѣ періода половой зрѣлости и составляетъ первичную болѣзнь, она очень трудно поддается лѣченію. Возможно, впрочемъ, даже въ самыхъ застарѣлыхъ случаяхъ, удлинить промежутки между припадками и ослабить ихъ силу помощью настойчиваго и разумаго лѣченія. Нельзя однако придавать особенно много значенія удлиненію промежутковъ, такъ какъ, къ несчастію, его не всегда можно приписать лѣченію.

### Лѣченіе.

Въ нѣкоторомъ отношеніи лѣченіе должно регулировать сообразно съ характеромъ, причиной и симптомами даннаго случая.

При тщательной индивидуализаціи происхожденія, теченія и симптомовъ даннаго случая, съ надеждой сдѣлать припадки по крайней мѣрѣ болѣе рѣдкими, всякое прекращеніе или отсрочка припадка представляетъ ту ясную выгоду, что она уменьшаетъ страданіе больнаго и его будущую воспримчивость къ болѣзни, равно какъ уничтожаетъ привычку, которая дѣлаетъ больнаго все болѣе и болѣе подверженнымъ припадкамъ въ будущемъ.

#### Уходъ во время приступа.

Во время эпилептического припадка, мало что можно или должно сдѣлать. Вынести больнаго, если можно, на открытый воздухъ или положить его у открытаго окна; распустить все, что стѣсняетъ шею, платье и корсетъ и обнажить грудь. Кусокъ каучука или пробки, вставленный между зубами, предотвращаетъ возможность укушенія языка. Для нѣкоторыхъ больныхъ лучше всего уложить ихъ тотчасъ же въ постель при появленіи предвѣстниковъ или самаго припадка.

## Руководящія показанія.

Когда припадокъ происходитъ отъ полнокротвiя, съ приливомъ крови къ головѣ, то выбирать главнымъ образомъ между *Belladonna*, *Opium*, *Nux vomica*, *Ignatia*.

- Отъ слабости, потери крови или другихъ соковъ: *Nux vom.*, *Sulfur*, *Calcarea*, *Silicea*.
- » глистовъ: *Hyoscyamus*, *Belladonna*, *Mercurius* и *Sulfur*.
  - » прорѣзыванiя зубовъ: *Belladonna*, *Ignatia*, *Sulfur*, *Calcarea* и *Stannum*.
  - » истерiи: *Belladonna*, *Ignatia*, *Caulophyllum*, *Sulfur*, *Nux vomica*, *Cocculus*, *Veratrum*, *Stramonium*, *Hyoscyamus*, *Platina*, *Moschus*, *Gelseminum* и *Cimicifuga*.
  - » скрывшейся сыпи: *Sulfur*, *Calcarea*, *Silicea*, *Lachesis*, *Nux vom.*, *Stannum*, *Hydrastis* и *Cuprum*.
  - » злоупотребленiя крѣпкими напитками или наркотическими, какъ-то: вино, спиртные напитки, табакъ, опиумъ, или подмѣшанное пиво: *Nux vomica*, *Lachesis*, *Cuprum*, *Opium* (кромѣ случаевъ злоупотребленiя опиумомъ), *Hyoscyamus* и *Belladonna*.
  - » паровъ мышьяка или мѣди: *Camphora*, *Mercurius*, *Veratrum*, *Cuprum* (кромѣ случаевъ отравленiя мѣдью), *Arsenicum* (кромѣ случаевъ отравленiя мышьякомъ).
  - » ртути: *Stramonium*.
  - » задержки пота: *Sulfur*, *Aconitum*, *Belladonna*, *Nux vomica*, *Lachesis*, *Cicuta* и *Silicea*.
  - » волненiя, напр., испуга, или огорченiя: *Opium*, *Chamomilla*, *Cuprum*, *Hyoscyamus* и *Nux vomica*.
  - » неудобоваримой пищи: *Ipecacuanha* и *Nux vomica*.
  - » поврежденiй головы: *Aconitum*, *Cocculus*, *Cicuta virosa*, *Belladonna* и *Sulfur*.

## Детальное лѣченiе.

*Belladonna* слѣдуетъ употреблять при ощущенiи ползанiя мурашекъ и окоченѣнiя въ рукахъ, при подергиванiи членовъ, особенно рукъ, при конвульсивныхъ движенiяхъ рта, мышцъ лица и глазъ; приливъ крови къ головѣ, съ головокруженiемъ, темная краснота, жаръ и налитiе лица, или блѣдность и похолодѣнiе лица, съ ознобомъ; свѣтобоязнь; конвульси или неподвижность глазъ; расширенiе зрачковъ; судороги въ верхней части дыхательнаго горла и глотки, съ затрудненiемъ глотанiя и опасностью задушенiя; пѣна у рта; произвольное выдѣленiе мочи и кала; стѣсненiе въ груди и тревожное дыханiе; возобновленiе припадокъ при малѣйшемъ прикосновенiи или противорѣчii; головокруженiе, или полная потеря сознаниа; бессонница между припадкою, съ безпокойствомъ и метанiемъ или глубокой и летаргической сонъ, съ улыбками и гримасами; вскакиванiе со сна съ крикомъ. — По 1 приему черезъ 4 часа, до 3 приемовъ, а затѣмъ только черезъ 12 часовъ.

*Hyoscyamus*.—Показывается при синеватомъ цвѣтѣ и налитii лица, пѣнѣ у рта и выпученныхъ глазахъ; конвульсивныя движенiя нѣкоторыхъ членовъ или всего тѣла; бурное метанiе; сведенiе большихъ паль-



цевъ на рукахъ; возобновленіе припадковъ при попыткѣ проглотить малѣйшее количество жидкости; крики, скрежетаніе зубами; потеря сознанія; непроизвольное мочеиспусканіе; приливъ крови къ мозгу; глубокой и летаргической сонъ, съ хрипѣніемъ. — *По 1 приему черезъ 4 часа, затѣмъ черезъ 12 часовъ.*

*Ignatia* можно употреблять при конвульсивныхъ движеніяхъ членовъ, глазъ, вѣкъ, мышцъ, лица и губъ; закидываніе головы назадъ, сведеніе большихъ пальцевъ; красное и синеватое лицо или покраснѣніе одной стороны и поблѣднѣніе другой; или попеременно краснота и блѣдность; гнѣистая слюна; спазмы въ горлѣ и глоткѣ, съ угрожающимъ задушеніемъ и затрудненіемъ глотанія; потеря зрѣнія; частая зѣвота, или спячка; сильная тоска или глубокіе вздохи между или передъ припадками; ежедневные припадки. — *По 1 приему черезъ 3 часа, затѣмъ черезъ 12.*

*Nux vomica*. — Особенно при пронзительныхъ крикахъ, закидываніи назадъ головы и дрожаніи; конвульсивныя подергиванія членовъ или мышцъ; возобновленіе припадковъ послѣ противорѣчія или гнѣва, непроизвольное испражненіе мочи и кала; окоченѣніе и онѣмѣніе членовъ; рвота, обильный потъ, запоръ, дурное расположеніе духа и вспыльчивость въ промежуткѣ между припадками. — *По 1 приему 3 раза въ день. Какъ предупредительное средство—на ночь въ теченіе недѣли.*

*Opium*. — При припадкахъ бывающихъ ночью или вечеромъ; закидываніе головы назадъ или бурныя движенія членовъ, особенно рукъ; потеря сознанія, нечувствительность, крики; сжатые кулаки; угрожающее задушеніе; глубокой и летаргической сонъ послѣ припадковъ. — *По 1 приему черезъ 4 часа до 3 разъ, а затѣмъ черезъ 12 часовъ, въ теченіе 4 дней послѣ приступа.*

*Cocculus*. — Особенно при припадкахъ у женщинъ во время мѣсячныхъ или отъ внѣшняго насилія. — *По 1 приему черезъ 4 часа въ теченіе дня, а затѣмъ разъ въ день въ теченіе 4 дней.*

*Stramonium*. — Закидываніе назадъ головы, конвульсивныя движенія членовъ, особенно верхней половины тѣла; блѣдное и дикое лицо, съ глупымъ выраженіемъ; краснота или налитіе лица кровью; потеря сознанія и чувствъ; вскрикиванія, ужасныя подергиванія лица; возобновленіе приступовъ отъ прикосновенія и также при видѣ яркихъ или блестящихъ предметовъ. — *По 1 приему черезъ 4 часа до 3 разъ, а затѣмъ разъ въ день въ теченіе 4 дней послѣ припадка.*

*Camphorullum* показуется при эпилептиформныхъ спазмахъ во время или незадолго до менструальнаго періода, находящихся въ связи съ разстройствомъ менструаціи. — *По 1 приему черезъ 4 часа, послѣ приступа, до 3 разъ, а затѣмъ черезъ 12 часовъ въ теченіе 3 дней.*

*Cimicifuga*. — Раздраженіе яичниковъ или матки и ихъ рефлекторное дѣйствіе; приступы появляются во время или около менструальнаго періода, или имѣютъ ревматическое происхожденіе; они начинаются обманами зрѣнія или звономъ и шумомъ въ ушахъ; мрачное выраженіе лица; руки, ноги, голова, лицо, языкъ и всѣ мышцы находятся въ постоянномъ и неправильномъ движеніи; тупое, мрачное выраженіе лица и слабый медленный пульсъ. — *По 1 приему черезъ 4 часа, послѣ припадка, до 3 разъ, а затѣмъ черезъ 12 часовъ въ теченіе 3 дней.*

*Acidum hydrocyanicum*. — Внезапное паденіе, съ крикомъ, какъ бы отъ ушиба; челюсти стиснуты; хрипящее дыханіе; искривленіе рта; малый пульсъ, еле осязаемый на запястьи; дикий взглядъ, налитое кровью

лицо; опухшая шея; расширеніе зрачковъ; члены подергиваются и затѣмъ остаются окоченѣлыми; тѣло все окоченѣло; желудокъ вздуть; послѣ приступа желудокъ кажется налитымъ кровью и голова неясна. Большой въ уныніи, раздражителенъ или измученъ; припадкамъ иногда предшествуютъ обманы зрѣнія или все кажется какъ бы черезъ вуаль.— *По 1 приѣму черезъ 4 часа, послѣ припадка, до 3 приѣмовъ, а затѣмъ черезъ 12 часовъ въ теченіе 3 дней.*

*Conium.* — Припадокъ начинается ощущеніемъ «ауга», которое поднимается вверхъ по спинѣ, съ шумомъ въ ухахъ или произвольнымъ притягиваніемъ лѣвой руки къ боку; по временамъ прожорливый аппетитъ и урчаніе въ кишкахъ; половое возбужденіе и раздраженіе яичниковъ; скудные мѣсячныя; бѣли; лицо синеватое, какъ у удавленника; трудное дыханіе; конвульсивныя движенія членовъ; подергиванія мышцъ ногъ и судорожныя движенія, пульсъ медленный и слабый; конечности холодны; припадки появляются зачастую 2 — 3 дня спустя послѣ мѣсячныхъ. — *По 1 приѣму черезъ 4 часа, послѣ припадка, до 3 разъ, а затѣмъ черезъ 12 часовъ въ теченіе 3 дней.*

*Platina* иногда оказываетъ услугу при конвульсивныхъ дрожаніяхъ всѣхъ членовъ, но въ особенности мышцъ лица, безъ потери сознанія; способность рѣчи часто сильно нарушается, если не исчезаетъ на время, и когда приступы склонны повторяться рано утромъ. — *По 1 приѣму противъ непосредственнаго припадка, черезъ 4 часа, до 3 разъ; затѣмъ черезъ 12 часовъ въ теченіе недѣли.*

*Moschus* иногда оказываетъ услугу при лѣченіи эпилептическихъ судорогъ у истеричныхъ въ высокой степени больныхъ.— *По 1 приѣму, противъ непосредственнаго приступа, черезъ 4 часа, а затѣмъ черезъ 12 часовъ.*

*Sulfur* слѣдуетъ употреблять обыкновенно послѣ *Belladonna*, когда эта послѣдняя вызвала только временное улучшеніе; или въ случаяхъ, характеризующихся главнымъ образомъ тѣмъ, что приступу предшествуетъ ощущеніе какъ будто что-то прокатывается по членамъ; крики; окоченѣніе тѣла; припадки вызываются холоднымъ воздухомъ. — *По 1 приѣму на ночь и утромъ въ теченіе недѣли, послѣ чего лѣченіе можно повторить.*

*Calcarea* иногда требуется послѣ *Belladonna* или *Sulfur*.—*Приѣмъ какъ для Sulfur.*

*Silicea* полезна, особенно послѣ *Calcarea*, когда припадки возвращаются съ неослабѣвающей силой, характеризуюясь сильной полнотой или приливомъ крови къ головѣ, жаромъ главнымъ образомъ во лбу; или потъ на лбу ночью или частые приступы боли; распространяющіеся вверхъ, отъ затылка къ темени, или постоянная головная боль по утрамъ, съ головокруженіемъ, помраченіемъ зрѣнія и ощущеніемъ, какъ будто голова слишкомъ тяжела; и когда больной неспособенъ на малѣйшее напряженіе умственныхъ способностей или легко утомляется отъ него; цвѣтъ лица обыкновенно блѣдный и безжизненный или имѣетъ темный свинцовый оттѣнокъ. Припадки склонны повторяться при перемѣнахъ мѣсяца.—*По 1 приѣму на ночь и утромъ въ теченіе недѣли, затѣмъ выждать 10 дней, послѣ чего можно повторить лѣченіе.*

*Arsenicum.* — Для облегченія и ослабленія застарѣлыхъ случаевъ и съ цѣлью окончательнаго излѣченія другихъ, менѣе тяжелыхъ случаевъ, когда припадки возвращаются въ тотъ же самый день или въ

ту-же самую ночь или каждый вечеръ въ одно и тоже время, день за днемъ; или если есть ясный предвѣстникъ въ видѣ боли или неловкости, восходящей къ мозгу; больной чувствуетъ головокруженіе и затѣмъ падаетъ безъ сознанія; боль и неловкость проходятъ послѣ припадка, а оцѣненіе остается. Когда причину является рефлекторное раздраженіе мозга, вслѣдствіе какаго нибудь заболѣванія брюшныхъ органовъ или матки;—одно изъ лучшихъ палліативныхъ средствъ, когда симптомы умственнаго разстройства, идиотизмъ, слабоуміе или даже ипохондрія появляется въ промежуткахъ между припадками. Блѣдное, осунувшееся лицо и холодный, клейкій потъ, со слабостью, жаждой, жгучими болями и другими характерными симптомами.—*По 1 приему 2 раза въ день.*

*Cuprum.*—Конвульсивныя движенія начинаются въ ручныхъ или ножныхъ пальцахъ или въ предплечьяхъ; втягиваніе большихъ пальцевъ; потеря сознанія и рѣчи; слюнотеченіе, иногда слюна пѣнится; краснота лица и глазъ; повтореніе припадковъ каждый мѣсяцъ и особенно во время мѣсячныхъ.—*1 приемъ немедленно послѣ припадка, затѣмъ черезъ 6 часовъ. Какъ предупреждающее, на ночь и утромъ въ теченіе недѣли, передъ ожидаемымъ возвратомъ припадковъ.*

*Lachesis* имѣетъ большую цѣну, когда припадки характеризуются громкими криками, паденіемъ и потерей сознанія, пѣною у рта, похолодѣніемъ ногъ, отрыжкой, блѣдностью лица, головокруженіемъ, тяжестью и болью въ головѣ, сердцебиеніемъ, вздутіемъ живота, летаргіей и тошнотой.—*По 1 приему, послѣ припадка, черезъ 4 часа, до 3 разъ, а затѣмъ на ночь и утромъ въ теченіе недѣли послѣ каждого припадка, до яснаго улучшенія.*

*Camphora.*—Часто оказываетъ услуги какъ промежуточное средство и какъ средство укротить припадки или послѣдствіе ихъ, если они долго тянутся, или противъ припадковъ, характеризующихся хрипѣніемъ, краснотой и опухлостью лица и летаргическимъ состояніемъ, а иногда и полною потерей сознанія; сильная сонливость и стѣсненное дыханіе послѣ припадковъ.—*По 1 приему черезъ 3 часа.*

*Cicuta.*—Блѣдное или желтоватое лицо, челюсти стиснуты, свѣденіе членовъ, крики, скопленіе во рту пѣнистой слюны, колика, иногда полная потеря сознанія и почти неуправимое дыханіе.—*По 1 приему, послѣ припадка, черезъ 4 часа, до 3 разъ, а затѣмъ черезъ 12 часовъ, въ теченіе 4 дней, и такъ далѣе, послѣ каждого припадка.*

*Gelsemium* слѣдуетъ дать если припадки появляются послѣ задержки менструаціи или въ связи съ нею и характеризуются жестокимъ спазмомъ въ горлѣ, какъ будто больная задыхается. Послѣ припадка тупое чувство во лбу и въ макушкѣ, съ болью и полнотою въ затылкѣ передъ припадкомъ.—*По 1 приему черезъ 4 часа, до исчезновенія непосредственныхъ симптомовъ, а затѣмъ на ночь и утромъ.*

*Glonoin* слѣдуетъ употреблять, когда припадку предшествуетъ сильный приливъ крови къ головѣ, ощущеніе полноты со звономъ въ ушахъ и ощущеніемъ прилива крови къ груди, какъ будто она хочетъ лопнуть; конвульсивныя движенія и выпрямленіе ручныхъ и ножныхъ пальцевъ.—*По 1 приему черезъ 4 часа, послѣ приступа, до 3 разъ, а затѣмъ черезъ 12 часовъ, въ теченіе 3 дней.*

*Arnica.*—Падучая болѣзнь, какъ послѣдствіе паденія, ушиба или другаго механическаго насилія; когда припадки можно прямо припи-

сать подобному насилію.—*По 1 приему черезъ 4 часа, послѣ приступа, въ теченіе 3 дней, затѣмъ на ночь и утромъ.*

*Kali bromatum* теперь въ большомъ ходу какъ у аллопатовъ, такъ и у гомеопатовъ. Онъ способенъ вызывать симптомы, похожіе на падающую болѣзнь и навѣрное обладаетъ быстрымъ и повидимому благотворнымъ дѣйствіемъ, но далеко не такимъ, какое я не разъ видѣлъ послѣ употребленія *Belladonna* или *Opium*. Такъ какъ употребленіе его не представляетъ особенныхъ выгодъ и притомъ не лишено опасности, то я предпочитаю болѣе вѣрныя и подходящія къ каждому данному случаю лѣкарства, какъ болѣе способныя двигать впередъ науку и какъ болѣе благотвельныя для больныхъ.—*По 1 приему 2—3 раза въ день.*

*Hydrastis*.—Послѣ *Kali bromatum* у больныхъ зачастую появляются угри («аспе») или красная сыпь на лицѣ; будетъ ли эта сыпь имѣть такое происхожденіе или нѣтъ, это лѣкарство не только излѣчиваетъ ее, но и значительно облегчаетъ больнаго.—*По 1 приему 2—3 раза въ день.*

*Aesculus hippocastanum*.—Сведеніе рукъ, красное лицо, скашивание глазъ внутрь, расширенныя и изумленные зрачки, пѣна у рта, сжатіе челюстей; малый, твердый учащенный пульсъ; или просто легкій спазмъ, съ оцѣпенѣніемъ, безсознательнымъ состояніемъ и бессмысленнымъ выраженіемъ лица; отсутствіе мѣсячныхъ; бѣли или болѣзненные мѣсячныя; общій приливъ крови ко всей нижней половинѣ тѣла; иногда скрытый геморрой.—*По 1 приему, послѣ приступа, черезъ 4 часа, въ теченіе 3 дней, затѣмъ на ночь и утромъ.*

*Aethusa*.—Ясная «ауга», исходящая изъ области пупка; вскрикиваніе; полное безсознательное состояніе; судорожное сжатіе челюстей; судороги въ рукахъ; втягиваніе внутрь большихъ пальцевъ; конвульсивныя движенія глазъ, или они спазмодически выворачиваются; пѣна у рта; малый, твердый, скорый пульсъ; температура тѣла нормальна или конечности холодны и все тѣло сводитъ судорога; желтизна кожи во время припадка.—*По 1 приему черезъ 4 часа, послѣ припадка въ теченіе 3 дней, затѣмъ на ночь и утромъ.*

*Veratrum viride*.—Припадки падачей болѣзни безъ предвѣстниковъ; конвульсія ужасны, съ пѣною у рта; бурное подергиваніе всѣхъ мышцъ тѣла.—*По 1 приему черезъ 4 часа, въ теченіе 3 дней, послѣ припадка, а затѣмъ на ночь и утромъ.*

*Viscus album*—недавно испытанъ и, говорятъ, съ большимъ успѣхомъ, въ упорныхъ случаяхъ. Я не видалъ отъ него никакого успѣха, ни въ смыслѣ уменьшенія силы припадковъ, ни удлиненія промежутковъ между ними.—*По 1 приему черезъ 4 часа, въ теченіе 3 дней, послѣ припадка, а затѣмъ на ночь и утромъ.*

*Zizia aurea*.—Для застарѣлыхъ случаевъ, характеризующихся общимъ и почти непреодолимымъ уныніемъ въ промежуткѣ между припадками; приближеніе припадковъ возвѣщается зудомъ въ щекахъ и губахъ; потеря сознанія; спазмы и общія судороги; рвота; лицо блѣдное и опухшее, или щеки красныя и горячія; половое возбужденіе; неправильность мѣсячныхъ, бѣли. Конвульсія и спазмы могутъ быть рѣзче выражены на правой половинѣ тѣла, чѣмъ на лѣвой.—*По 1 приему черезъ 4 часа, въ теченіе 3 дней, послѣ припадка, а затѣмъ на ночь и утромъ.*

## Добавочное лѣченіе.

Гидропатическое лѣченіе, какъ указано при Виттовой пляскѣ, оказываетъ большую пользу и при падучей.

*Диета* обыкновенно легкая и питательная. Лица, страдающія падучею болѣзнию, зачастую отличаются прожорливостью и потребляютъ больше пищи, чѣмъ имъ нужно. Ужины, кромѣ чашки какао или шоколада и бутерброда, запрещены. Слѣдуетъ также обращать большое вниманіе на моціонъ и одежду. Страдающаго падучею болѣзнию не слѣдуетъ оставлять безъ присмотра ни ночью, ни днемъ. Должно избѣгать всякаго возбужденія и занятія. Больныхъ слѣдуетъ по возможности развлекать, обходиться съ ними очень ласково и давать имъ возможно меньше чувствовать свое несчастное положеніе и задумываться надъ нимъ.

## Каталепсія.

*Симптомы.*—При этомъ заболѣваніи, которое встрѣчается не очень часто, больной внезапно застываетъ въ томъ положеніи, въ которомъ онъ находился въ данную минуту; при этомъ бываетъ также бѣлая или меньшая потеря силы воли и чувства. Больной лежитъ продолженіи часовъ и дней повидимому въ безсознательномъ состояніи, безъ движенія, но безъ окочевѣнія; любой членъ можно двигать, но онъ остается въ приданномъ ему положеніи. Больной пробуждается какъ бы отъ сна.

*Причины.*—Истерія, сильное душевное сотрясеніе.

## Лѣченіе.

Слѣдуетъ руководствоваться выдающимися симптомами душевнаго и нервнаго состоянія и общаго здоровья. Слѣдуетъ тщательно рассмотреть лѣкарства, данныя при «Истеріи». Повидимому ничтожная подробность можетъ послужить ключемъ къ выбору лѣкарства.

*Acidum hydrocyanicum.*—Сильная мышечная слабость, особенно на лѣвой сторонѣ, оканчивающаяся припадкомъ; больной лежитъ безъ движенія и рѣчи, безъ признаковъ жизни, припадокъ оканчивается обильнымъ потомъ; сознание совсѣмъ не поражается.—*По 1 приему въ сухомъ видѣ на языкъ, черезъ 3 часа.*

*Cannabis sativa.*—Ограничивается руками и туловищемъ; мышечная сила утрачивается вполнѣ; сознаніе остается ненарушеннымъ; больному все кажется преобразившимся и прекраснымъ и самое обыкновенное лицо принимаетъ видъ ангела.—*По 1 приему черезъ 3 часа.*

*Gelsemium.*—Полная потеря мышечной силы; неспособность двинуть ни однимъ членомъ, даже поднять вѣки, хотя больной можетъ слышать и вполнѣ сознавать то, что происходитъ вокругъ него.—*По 1 приему черезъ 3 часа.*

*Nux vomica* вызываетъ тѣ-же симптомы что, и *Gelsemium*: полная потеря способности движенія на время или невозможность выйти изъ кресель, гдѣ больной сидѣлъ, или поднять руку и ногу.—*По 1 приему черезъ 3 часа.*

### Добавочное лѣченіе.

Холодныя обертыванія при вставаніи съ постели; тепловатая сидячая ванна или холодный душъ. Растираніе лѣкарствами и гальванизмъ, если гидропатическія мѣры считаются нежелательными, или вслѣдъ за ними. Перебѣна обстановки и какое-нибудь интересное занятіе.

### Забытѣе.

Больной поглощенъ своими мыслями, совершенно неучастенъ ко всему окружающему, погруженъ въ созерцаніе какой нибудь поражающей его сцены или предмета. Забытѣе бываетъ у особъ въ высокой степени впечатлительныхъ, истеричныхъ и является результатомъ какого нибудь внезапнаго и удручающаго горя или сильнаго потрясенія.

### Лѣченіе.

Какъ при истеріи.

### Хорея. — Пляска Св. Витта.

*Симптомы.*—Хорея или пляска св. Витта состоитъ въ произвольной спазмодической игрѣ мышцъ, особенно лица и конечностей, вызывающей самыя странныя позы и гримасы, съ выраженіемъ глазъ, полнымъ мольбы о сочувствіи и состраданіи къ тому, что могло-бы показаться такъ причудливымъ и смѣшнымъ.

*Причины.*—Встрѣчается у дѣтей обоого пола, въ возрастѣ 8—10 лѣтъ, и у молодыхъ женщинъ въ періодѣ половой зрѣлости, у которыхъ болѣзнь эта находится въ связи съ малокровіемъ, блѣдною немочью и яснымъ предрасположеніемъ къ чахоткѣ; иногда она находится въ связи съ ревматизмомъ и можетъ быть обязана своимъ происхожденіемъ, особенно у дѣтей, глистамъ, или быть вызвана испугомъ. Въ средніе вѣка бывало нѣчто въ родѣ эпидемій Виттовой пляски; и теперь встрѣчаются случаи, гдѣ играетъ роль не предрасположеніе или какая нибудь вызывающая причина, а просто подражаніе этой болѣзни. Если она находится въ связи съ малокровіемъ или блѣдною немочью, то слѣдуетъ разсмотрѣть относящіяся сюда средства. Если есть сильная склонность къ чахоткѣ, то попытаться уменьшить судороги, а затѣмъ улучшить общее состояніе здоровья.

### Лѣченіе.

*Сирит.*— Болѣзнь поражаетъ преимущественно одну сторону; невралгія передъ приступомъ, или во время его; послѣдовательный параличъ больнаго члена.— *По 1 приему черезъ 3 часа.*

*Stramonium.*—Постоянное движеніе рукъ; судороги въ рукахъ и ногахъ; сильнѣйшая подвижность мышцъ; обмороки; бурные припадки ночью въ постели; больной походить на безумнаго; припадки вызваны испугомъ или заботою и могутъ появляться при видѣ свѣчи, зеркала или воды.— *По 1 приему черезъ 3 часа.*

*Agaricus.*—Симптомы вполне исчезаютъ во время сна.— *По 1 приему черезъ 3 часа.*

*Nux vomica*.—Движеніе всёхъ или отдѣльныхъ мышць, блуждающее съ одной конечности на другую, распространяющееся даже на мышцы груди и живота, зависящее обыкновенно отъ раздраженія спиннаго мозга; бываетъ хромота или нетвердая поступь одной ногой; больной волочить ее за собою при ходьбѣ.—*По 1 приему черезъ 3 часа.*

*Caulophyllum*.—У молодыхъ дѣвушекъ, при неправильности мѣсячныхъ, особенно при болѣзненной менструаціи.—*По 1 приему черезъ 3 часа.*

*Veratrum viride*.—Вся мышечная система въ постоянномъ и торопливомъ мышечномъ движеніи; смѣшныя и ужасныя кривлянія лица; голова постоянно подпрыгиваетъ; тѣло корчитъ; языкъ и челюсти поражаются одинаково съ другими частями, такъ что почти невозможно говорить внятно.—*По 1 приему черезъ 3 часа.*

*Zincum*.—Подергиванія въ различныхъ мышцахъ тѣла и лица; видимыя подергиванія въ предплечьяхъ и кистяхъ рукъ; слабость ногъ, съ дрожаніемъ ихъ; блѣдное лицо; подергиваніе во всемъ тѣлѣ, которыя продолжаются и во снѣ; сонъ безпокоенъ, частыя вскрикиванія.—*По 1 приему черезъ 3 часа.*

*Aconitum*.—Дрожаніе рукъ; онѣмѣніе и невладевіе лѣвою рукою или ногою; дрожаніе ногъ—онѣ подгибаются, находятся въ постоянномъ движеніи; ноги холодны. Очень пригоденъ для дѣтей, которыя были испуганы, или для молодыхъ не очень крѣпкихъ женщинъ, которымъ приходилось работать черезъ силу, нервная энергія которыхъ истощена непосильнымъ трудомъ или продолжительнымъ бдѣніемъ и кормленіемъ грудью.—*По 1 приему черезъ 3 часа.*

*Ignatia*.—Въ свѣжихъ случаяхъ, при спазмодическихъ, внезапныхъ движеніяхъ мышць щекъ, лба, вѣкъ и глазныхъ яблоковъ, подергиваніе рукъ; произвольное мочеиспусканіе.—*По 1 приему черезъ 3 часа.*

*Orium*.—Спазмодическія движенія мышць лица, или дрожаніе этихъ мышць, мышць губъ и языка; конвульсивныя движенія взадъ и впередъ въ той или другой рукѣ; лѣвая рука дрожитъ приступами; подергиванія и вздрагиванія продолжаются во снѣ; осунувшееся, блѣдное лицо; запоръ.—*По 1 приему черезъ 3 часа.*

#### Хорея отъ глистовъ.

Если хорея зависитъ отъ кишечныхъ глистовъ или другихъ веществъ, вызывающихъ раздраженіе кишекъ, то слѣдуетъ изгнать паразитовъ соответственными лѣкарствами и болѣзнь будетъ излѣчена.

#### Хорея отъ ревматизма.

*Cimicifuga*.—Нервное дрожаніе, сведенія и подергиванія; почти постоянное движеніе, ограничивающееся одной стороною, напр., лѣвой рукою и ногой, прекращающееся во время сна. Хорея съ полной почти потерей способности глотанія или хорея, вызванная простудой.—*По 1 приему черезъ 3 часа.*

*Spigelia*.—Подергиванія и подпрыгиванія въ рукахъ; хуже въ лѣвомъ плечѣ; оно тяжело виситъ внизъ при ходьбѣ; сердцебиеніе и щемленіе въ груди; сильная чувствительность волосистой части головы къ прикосновенію; холодныя руки, съ холоднымъ, клейкимъ потомъ на ладоняхъ.—*По 1 приему черезъ 3 часа.*

### Добавочное лѣченіе.

Нѣкоторые аллопаты совѣтуютъ назначеніе при хореѣ и блѣдной немочи сравнительно большихъ количествъ возбуждающихъ. Употребленіе спиртныхъ возбуждающихъ, особенно у дѣтей, требуетъ большой осмотрительности и осторожности; на нихъ надо смотрѣть именно какъ на лѣкарства и отнюдь не назначать или не принимать ихъ, если можно обойтись безъ нихъ или замѣнить ихъ чѣмъ-нибудь другимъ. Очень легко предписать пріемъ того или другаго и почти такъ же легко пристрастить больнаго къ возбуждающимъ, что влечетъ за собою ужасныя послѣдствія на будущее время. Гидропатическія мѣры при хореѣ тѣ-же самыя, что и при катаlepsii. Если есть склонность къ ревматизму, то душъ долженъ быть отмѣненъ, а простыни для обертыванія должны быть легка тепловатыми.

### Острое воспаленіе спиннаго мозга (Myelitis) и его оболочекъ.

Острое воспаленіе оболочекъ спиннаго мозга рѣдко встрѣчается, какъ первичное независимое заболѣваніе. Оно можетъ явиться какъ распространеніе воспаленія оболочекъ головнаго мозга или какъ осложненіе воспаленія самого спиннаго мозга. Оно бываетъ чаще всего въ дѣтскомъ и юношескомъ возрастѣ.

*Причины.*—Чрезмѣрное утомленіе или вліяніе сырости и холода у въ высокой степени ревматичныхъ субъектовъ, лихорадка, смыканіе челюстей, хорея и сифилисъ и наконецъ раны или насилія. Оно очень часто появляется во время бугорчатаго воспаленія мозга у дѣтей.

*Характерныя признаки.*—Это заболѣваніе характеризуется болью, болѣе или менѣе жестокою, иногда перемежающагося характера въ поясницѣ, спинѣ или шеѣ или по всей длинѣ позвоночника.

*Общія симптомы остраго воспаленія.*—Боль усиливается при малѣйшемъ движеніи и часто замѣчается повышеніе чувствительности различныхъ частей каждой поверхности, что узнается по тому ужасу и содроганію, съ которымъ больной относится къ малѣйшему прикосновенію. Острая боль подъ ложечкой, иногда распространяющаяся на весь животъ и усиливающаяся при давленіи; сердцебиеніе, ощущеніе стѣсненія и тяжести въ груди, со стѣсненіемъ дыханія; малый, скорый, твердый пульсъ.

*Разновидности и ихъ симптомы.*—Когда воспаленіе занимаетъ только часть спиннаго мозга, то симптомы мѣняются сообразно съ мѣстоположеніемъ воспаленія. Такъ:—(1) Когда поражается преимущественно начало верхняго отдѣла, то существуетъ косоглазіе, спазмъ горла, смыканіе челюстей, съ потерею голоса; спазмъ или другія болѣзненные состоянія мышцъ шеи, груди и рукъ, съ общими судорогами, сильными, хотя и кратковременными.

(2) Когда мѣстомъ воспаленія служитъ средній отдѣлъ спиннаго мозга, то тѣло судорожно изгибается кзади (opisthotonus).

(3) Когда поражается нижній отдѣлъ, появляется обыкновенно задержаніе мочи или паралитическое или спазмодическое пораженіе мочеваго пузыря и прямой кишки. Въ обоихъ послѣднихъ случаяхъ бывають обыкновенно судороги или параличъ нижнихъ конечностей.



(4) Когда поражаются главнымъ образомъ или исключительно оболочки спиннаго мозга, то замѣчается повышеніе кожной чувствительности; судороги чаще бываютъ общими и длительными; обыкновенно бываетъ запоръ.

(5) Когда воспаленіе ограничивается существомъ спиннаго мозга, чувствительность уменьшается, мышцы конечностей поражаются короткимъ спазмомъ или параличемъ; только мышцы спины находятся въ состояніи продолжительнаго сокращенія; обыкновенно бываетъ поносъ.

Наконецъ, по измѣненіямъ способности движенія и чувствительности, можно заключить, являются-ли мѣстомъ воспаления передніе или задніе столбы спиннаго мозга.

*Исходы и послѣдствія.*—Болѣзнь въ острой формѣ бываетъ обыкновенно смертельной, но въ подострой формѣ, и если она ограничивается существомъ спиннаго мозга, можетъ окончиться размягченіемъ, уплотнѣніемъ, нагноеніемъ или омертвѣніемъ, изліяніемъ водянистой жидкости, гноя или крови, или утолщеніемъ оболочекъ, если онѣ были мѣстомъ воспаления. Хроническое воспаленіе спиннаго мозга и его оболочекъ сопровождается обыкновенно ничтожною мѣстною болью, и выдающимися признаками его является главнымъ образомъ разстройство функций внутреннихъ органовъ, уменьшеніе или потеря чувствительности, параличъ, судороги и исхуданіе. (См. о «Параличѣ»).

#### Детальное лѣченіе.

*Aconitum*, въ повторныхъ пріемахъ, во всѣхъ случаяхъ, гдѣ высока сопутствующая лихорадка.—*По 1 пріему черезъ 2 часа и опять черезъ 4 часа, пока продолжается лихорадка.*

*Belladonna* самое важное средство, если мѣстомъ болѣзни является верхній отдѣлъ спиннаго мозга. Если, по появленіи бреда, можно заключить о распространеніи воспаления на головной мозгъ, то это средство становится еще болѣе пригоднымъ, и мы основываемъ на немъ всю свою надежду при такомъ серьезномъ осложненіи болѣзни, которая довольно опасна и въ неосложненной формѣ. Это лѣкарство показывается далѣе, если тѣло спазмодически перегибается кзади, вслѣдствіе воспаления средняго отдѣла спиннаго мозга, или когда есть постоянные спазмы различныхъ частей тѣла, вслѣдствіе воспаления всего спиннаго мозга или его оболочекъ.—*По 1 пріему въ сухомъ видѣ на языкъ, черезъ часъ, до ослабленія наиболее бурныхъ симптомовъ, напр., бреда, или пока не наступитъ общая перемѣна; затѣмъ черезъ 4 часа.*

*Hyoscyamus* требуется при бурныхъ конвульсивныхъ подергиваніяхъ, съ криками, или бессмысленными улыбками и скорымъ пульсомъ, со вздутыми набухшими венами; яркая краснота языка; спазмодическое смыканіе вѣкъ; расширеніе зрачковъ или красные, неподвижные и скошенные глаза; неспособность глотать жидкости; иногда пѣнистая слюна; сильнѣйшая чувствительность желудка къ прикосновенію и произвольное выдѣленіе мочи и кала. *Hyoscyamus* пригоденъ также при продолжительныхъ спазмахъ вслѣдствіе воспаления всего спиннаго мозга или его оболочекъ; и когда воспаленіе вызвано внѣшнимъ насиліемъ.—*По 1 пріему въ сухомъ видѣ на языкъ, черезъ 15—20—25—30 минутъ, въ очень тяжелыхъ случаяхъ; или какъ указано для Belladonna.*

*Stramonium*.—Особенно въ случаяхъ, подобныхъ вышеописаннымъ, бурные и буйные припадки бреда, лицо темнокрасное и налитое кровью;

своеобразно бессмысленное выражение лица; скрежетание зубами или необыкновенное искажение черт лица; задержаніе мочи и кишечных испражнений; дрожаніе рукъ и ногъ, съ конвульсивнымъ подергиваніемъ или спазмами въ предплечьяхъ и голенихъ; изгибаніе тѣла; неясная артикуляція или полная потеря способности къ членораздѣльной рѣчи; глаза неподвижныя и искривленныя, съ расширенными зрачками, которые, впрочемъ нечувствительны, и больной не обращаетъ никакого вниманія на находящіеся передъ его глазами предметы.—*По 1 приему въ сузомъ видъ на языкъ, съ промежутками въ 10—15—20 минутъ, до исчезновенія болѣе опасныхъ симптомовъ или до общей перемѣны; затѣмъ черезъ 3 часа, если все-таки показуется, до яснаго улучшенія или перемѣны.*

*Veratrum viride.*—Пульсъ скорый и нитевидный; зрачки расширены; голова закинута назадъ за плечи; значительный бредъ, сухой и спазмодическій кашель, съ сильнымъ спазмомъ мышцъ спины, притягивающимъ голову почти къ пяткамъ; тѣло покрыто холоднымъ, клейкимъ потомъ, зрачки нечувствительны къ самому сильному свѣту.—*По 1 приему черезъ 10—15 минутъ, съ приложеніемъ полоски спонгиозина, намоченнаго въ тинктуру и прикрѣпленнаго къ позвоночнику бинтами вокругъ тѣла.*

*Gelsemium.*—Сильный упадокъ силъ, полная потеря мышечной силы; ледяной холодъ рукъ, ногъ и икръ; пульсъ очень слабый, почти неощутимый; дыханіе затруднено; слабый голось, расширенные зрачки, съ отяжелѣвшими вѣками, глаза нечувствительны къ свѣту, полная неспособность къ опорожненію мочевого пузыря, приапизмъ и непроизвольное испраженіе кала. Этому состоянію предшествуетъ безпокойство и оно часто сопровождается жестокими болями какъ-бы отъ ревматизма.—*По 1 приему черезъ 15 минутъ, затѣмъ черезъ часъ, въ сузомъ видъ на языкъ.*

*Cimicifuga.*—Тошнота, рвота, слабость въ желудкѣ; мозгъ какъ будто отравленъ какимъ-нибудь сильнымъ ядомъ; боль во всей головѣ, особенно въ макушкѣ; бредъ, похожій на бѣлую горячку; боль часто приступами, давящая, бьющая, ноющая, съ обманомъ зрѣнія. Ослабленіе и раздраженіе спинномозговыхъ нервовъ; сильная пульсирующая боль въ позвоночникѣ при каждомъ ударѣ сердца; глаза тупые, ноютъ, болятъ и налиты кровью; зрачки расширены; сильное слезотеченіе; языкъ темный и опухшій; дыханіе зловонное; грубость голоса, охриплость и жажда; жестокия боли въ животѣ, не сопровождаемыя никакимъ разстройствомъ кишекъ; моча часто обильная и свѣтлая, окоченѣніе, тянущая, дергающая боль въ мышцахъ спины; слабость, дрожаніе и спазмъ мышцъ вообще.—*По 1 приему, въ сузомъ видъ на языкъ, черезъ 1/2—1 часъ.*

*Bryonia.*—Бредъ, мрачныя мысли или предчувствіе будущаго, или полное отчаяніе; общій сухой жаръ всего тѣла, глаза стеклянныя и какъ будто полныя слезъ, или тупые и мутныя; лицо горитъ и красно, губы сухія, растрескавшіяся и опухшія; языкъ сухой, или конвульсивныя движенія въ рукахъ, съ болѣзненнымъ окоченѣніемъ колѣнъ; горячая, темная и скудная моча; запоръ, или жесткія, сухія и скудныя испраженія; короткое, порывистое и стѣсненное дыханіе, съ бурной пульсаціей сердца. Болѣе пригодна при воспаленіи верхняго и нижняго отдѣловъ спиннаго мозга.—*По 1 приему черезъ 2 часа, до улучшенія, а затѣмъ черезъ 6 часовъ.*

*Sulfur* можетъ оказать услуги, какъ промежуточное лѣкарство,

если другія лѣкарства не умѣряютъ симптомовъ, или послѣ употребленія одного или нѣсколькихъ предыдущихъ средствъ; или когда появляется общее истощеніе послѣ тяжелаго воспаленія верхняго или нижняго отдѣла спиннаго мозга; или, чаще, когда появляются общія судороги, со сжатіемъ зубовъ; или когда больной впадаетъ въ полную летаргію; или когда тихій, стонущій бредъ смѣняется болѣе буйный, причемъ глаза полуоткрыты, дыханіе хриплое и стѣсненное, больной все время лежитъ на спинѣ безъ движенія, если не считать легкихъ подергиваній членовъ, безсвязныя попытки сообщить о своихъ желаніяхъ и нуждахъ; расширеніе глазъ, съ крайнею чувствительностью или полною нечувствительностью къ свѣту; дрожаніе губъ; сухой и растрескавшійся языкъ; пѣнистыя и гнилостныя испражненія; непроизвольное мочеиспусканіе. — *По 1 приему черезъ 15—20—30 минутъ, до улучшенія или перемѣны, возвращаясь, если нужно, къ предыдущимъ лѣкарствамъ: или Sulfur съ постепенно увеличивающимися промежутками, до яснаго улучшенія или перемѣны.*

*Arsenicum, Digitalis.* — То или другое, смотря по симптомамъ, можетъ оказать услугу, если поражена преимущественно грудь, что доказывается стѣсненнымъ и тревожнымъ дыханіемъ, неправильнымъ дѣйствіемъ сердца, и когда поражена верхняя или центральная часть спиннаго мозга. (См. «Характеристику дѣйствія»). — *По 1 приему выбраннаго лѣкарства черезъ часъ, до появленія улучшенія, а затѣмъ черезъ 3 часа.*

*Veratrum, Nux vomica, Cocculus, Ignatia.* — То или другое можетъ потребоваться, смотря по симптомамъ, когда пораженъ преимущественно кишечникъ, особенно съ похолодѣніемъ и спазмами. все равно, воспалена-ли верхняя или нижняя часть спиннаго мозга, но особенно послѣдняя. (См. «Характеристику дѣйствія» каждаго средства). *Ignatia* оказывается полезной при продолжительныхъ спазмахъ, происходящихъ отъ воспаленія оболочекъ всего спиннаго мозга, или когда тѣло перегибается кзади, вслѣдствіе воспаленія средняго отдѣла спиннаго мозга. — *По 1 приему черезъ 1—2 часа.*

*Rhus toxicodendron.* — Когда припадокъ вызванъ продолжительнымъ вліяніемъ сырости или когда есть общій спазмъ, причемъ тѣло перегибается кзади, или когда спазмодическое сведеніе поражаетъ главнымъ образомъ большіе пальцы ногъ. — *По 1 приему черезъ 1/2 часа, пока нѣсколько не ослабнетъ оковенность, а затѣмъ черезъ 3 часа.*

*Opium.* — Общія и продолжительныя спазмодическія сокращенія, перегибаніе тѣла кзади, сопровождаемыя шумнымъ, хрипящимъ дыханіемъ, и кажущимися приступами задушенія; дрожаніе рукъ; конвульсивныя подергиванія различныхъ частей тѣла; блѣдное, цепельнаго цвѣта, впалое, или опухшее, раздутое и красное лицо; спазмодическое подергиваніе угловъ рта; неподвижныя, полузакрытыя, стеклянныя, скошенныя, выпученныя глаза, паралитическое опусканіе вѣкъ, вслѣдствіе расслабленія мышцъ; твердость живота, очень темныя и зловонныя испражненія или задержка ихъ; непроизвольныя испражненія; скудная, темная моча, или задержка ея; летаргическое, безпомощное состояніе; полный, медленный пульсъ съ перебоями; холодъ кожи. — *По 1 приему черезъ 1—2 часа.*

*Lachesis.* — Одно изъ самыхъ надежныхъ лѣкарствъ въ очень тяжелыхъ и застарѣлыхъ случаяхъ спазмодической оковенности, вслѣдствіе воспаленія всего спиннаго мозга или его оболочекъ, гдѣ угрожаетъ

опасность, которую повидимому нельзя предотвратить другими средствами; особенно когда пульсъ перемежающійся, слабый, дрожащій и почти неуловимый и когда появляется холодный потъ; или когда вся поверхность тѣла, или только ноги холодѣютъ, лицо землистаго или свинцоваго цвѣта, впалое и осунувшееся. — *По 1 приѣму черезъ 5—10—15—20 минутъ, до улучшения или перемѣны.*

#### Воспаленіе отъ вѣшнихъ насилій.

*Arnica, Hyoscyamus, Opium*, смотря по симптомамъ даннаго случая, наиболѣе пригодны и потому должны быть выбраны согласно съ «Характеристикой дѣйствія».

*Arnica*. — Для немедленнаго употребленія послѣ несчастнаго случая, или когда угрожаетъ или уже наступилъ параличъ. — *1 приѣмъ Arnica, немедленно послѣ несчастнаго случая, въ сухомъ видѣ на языкъ; повторять черезъ 1/2 часа, а затѣмъ черезъ 2 часа. Если появляются симптомы, требующіе назначенія того или другаго лѣкарства, немедленно дать это послѣднее, сначала черезъ 1/4 часа, а затѣмъ черезъ 1—2—3—4 часа.*

#### Хроническое воспаленіе спиннаго мозга.

*Sulfur, Silicea, Lachesis, Zincum*. — Эти лѣкарства наиболѣе пригодны при хронической формѣ этой болѣзни, какъ это уже было описано. Выборъ слѣдуетъ производить согласно съ «Характеристикой дѣйствія». — *По 1 приѣму утромъ, натошакъ, въ теченіе недѣли; затѣмъ выждать 6 дней, послѣ чего можно повторить лѣченіе.*

*Stannum, Causticum, Baryta carb.* — То или другое можетъ также оказаться пригоднымъ; см. «Характеристику дѣйствія». — *По 1 приѣму утромъ, натошакъ, въ теченіе недѣли, затѣмъ пауза.*

*Діета и режимъ.* — Во время остраго воспаленія спиннаго мозга нѣтъ такой склонности къ ѣдѣ, чтобы пришлось давать особенныя предписанія относительно діеты. Жажда можетъ быть сильной, хотя часто бываетъ настолько сильное спазмодическое сжатіе горла, что оно дѣлаетъ введеніе жидкостей совершенно невозможнымъ. Ледъ поэтому очень пріятенъ для больнаго. Какъ питье, можно разрѣшить только воду и сахарную воду. При хронической формѣ болѣзни, а также нѣкоторое время послѣ острой формы діета должна состоять изъ самой легкой и главнымъ образомъ жидкой пищи; всякаго напряженія и возбужденія слѣдуетъ избѣгать и, если возможно, избрать спокойное мѣстопробываніе.

#### Раздраженіе спиннаго мозга.

*Симптомы.* — Подъ этимъ именемъ подразумѣвается сильная чувствительность позвоночника или отдѣльныхъ частей его, чаще всего около крестца. Это ощущается при проведеніи пальцевъ по позвоночнику, начиная отъ шеи. Въ нѣкоторыхъ случаяхъ, какъ-бы осторожно ни производилось это изслѣдованіе, оно причиняетъ вдругъ сильную боль, какъ бы отъ удара пулей, или укола шиломъ; можетъ также появиться нечувствительность. Въ другихъ случаяхъ для вызова этихъ симптомовъ требуется довольно сильное давленіе. Безъ давленія не бываетъ ни-

какой боли, или очень незначительная. Лихорадки нѣтъ, равно какъ нѣтъ почти никакого неприятнаго ощущенія при движеніи.

При всемъ этомъ и, повидимому, какъ послѣдствіе этого, мы можемъ встрѣтить затрудненіе глотанія, спазмъ глотки, боль въ желудкѣ, спазмы, жажду, испорченный аппетитъ или отсутствіе его, тошноту, рвоту, боль подъ ложечкой, невралгическія и коликообразныя боли въ кишкахъ, со скопленіемъ газовъ. Или голосъ можетъ значительно измѣняться; можетъ быть жестокой кашель отъ постояннаго раздраженія въ дыхательномъ горлѣ, вмѣстѣ со спазмами дыхательнаго горла, или приступы затрудненія дыханія, похожіе на удушье. Сердцебиеніе или боли, похожія на грудную жабу, и обморокъ также иногда встрѣчаются. Или появляется расстройство печени, мочевыхъ органовъ и мѣсячныхъ, вмѣстѣ съ невралгическими болями въ груди, икрахъ, рукахъ, плечахъ, шеѣ и лицѣ; или онѣмѣніе, зудъ, покалываніе и жженіе или холодъ въ различныхъ частяхъ тѣла, съ судорогами или конвульсивными движеніями.

Раздраженіе спиннаго мозга обыкновенно сопровождается истерію и иногда встрѣчается при пляскѣ Св. Витта и при падушей болѣзни. Чаше всего оно бываетъ у женщинъ, въ возрастѣ 14—45 лѣтъ.

*Причины.*—Причины темны; во многихъ случаяхъ, безъ сомнѣнія, болѣзнь находится въ связи съ функціями матки; продолжительное душевное потрясеніе, тревога или возбужденіе и вообще все, что дѣйствуетъ на нервную систему. Если болѣзнь имѣетъ ревматическій характеръ, то она можетъ быть вызвана переменами погоды. Она можетъ находиться въ связи со смѣщеніемъ матки.

### Лѣченіе.

Весьма важно разузнать причину, съ пѣлью удалить ее или ослабить ея вліяніе. Если есть указаніе на ревматизмъ или подагру, слѣдуетъ употреблять наиболѣе подходящія сюда лѣкарства. Иногда главною задачею является устраненіе заболѣванія или смѣщенія матки.

*Conium, Nux vomica, Aesculus, Gelsemium* и *Cimicifuga* суть главныя средства. Одновременно съ внутреннимъ употребленіемъ, ихъ можно также примѣнять въ видѣ мази, на ночь и утромъ. — По 1 приему 2 раза въ день.

### Добавочное лѣченіе.

Успокаивающее гидропатическое лѣченіе, тепловатыя сидячія ванны, компрессы на позвоночникъ и на животъ тепловатыя обертыванія. Пища должна быть обильной. Ызда въ покойномъ экипажѣ.

### Размягченіе спиннаго мозга.

Размягченіе и другія хроническія заболѣванія, вмѣстѣ съ послѣдствіями и лѣченіемъ ихъ, подробно описаны въ главѣ о «Паралитѣ».

### Смыканіе челюстей. — Столбнякъ.

Подъ именемъ столбняка мы подразумѣваемъ внезапныя, продолжительныя и бурныя сокращенія или судороги различныхъ мышцъ тѣла,

появляющіяся обыкновенно вслѣдъ за какимъ нибудь поврежденіемъ. Иногда онъ появляется произвольно, безо всякой видимой причины, и тогда называется «идіопатическимъ столбнякомъ», а если вслѣдствіе раны, то «травматическимъ столбнякомъ». Обыкновенно легче всего поражаются мышцы шеи, челюстей и горла.

Когда сокращенія или судороги ограничиваются мышцами нижней челюсти и шеи, то болѣзнь носитъ названіе *trismus*,—смыканія челюстей. Большой чувствуетъ неловкость при сгибаніи или поворачиваніи головы; затѣмъ появляется затрудненіе при открываніи рта и вскорѣ за этимъ смыканіе челюстей, или постепенно, но съ большей силой, или внезапно и съ трескомъ. Вскорѣ поражаются мышцы, связанныя съ глотаніемъ, и скоро появляется жестокая острая боль въ нижней части грудины, отдающая въ спину. Боль усиливается пароксизмами, причемъ спазмы распространяются на мышцы туловища, на большія мышцы конечностей, на мышцы лица и т. д., пока не будутъ захвачены всѣ мышцы тѣла. По мѣрѣ развитія болѣзни, частота и сила спазмовъ усиливается и они сопровождаются сильною болью.

*Видоизмѣненія.* — 1) Смыканіе челюстей; 2) перегибаніе тѣла назадъ до такой степени, что затылокъ касается пятокъ, наиболѣе часто бывающее; 3) перегибаніе тѣла впередъ, рѣдкая форма болѣзни; 4) перегибаніе тѣла въ сторону, еще болѣе рѣдкая форма.

*Причины.* — Вліяніе холода, сильное напряженіе ума или тѣла (идіопатическій столбнякъ); раздраженіе нервовъ, вслѣдствіе мѣстнаго поврежденія, особенно сухожилій (травматическій столбнякъ). Самою частою причиною бываютъ колотыя или разорванныя раны, которыя повреждаютъ одинъ или нѣсколько нервовъ. Столбнякъ можетъ появиться вслѣдъ за ожогомъ или обвареніемъ. Онъ чаще появляется вслѣдъ за колотыми ранами на конечностяхъ, чѣмъ на туловищѣ. Простуда ранъ, раздраженіе отъ осколковъ кости или постороннихъ веществъ; какъ, напр., грязи или пыли, а также удары по спинѣ могутъ повести къ столбняку. Когда онъ составляетъ послѣдствіе вѣшняго насилія, симптомы его появляются обыкновенно около 8 дня, а иногда позже; но когда онъ появляется отъ простуды, симптомы обнаруживаются обыкновенно гораздо раньше.

*Симптомы.* — Въ нѣкоторыхъ случаяхъ болѣзнь начинается внезапно и очень бурно; приближеніе ея обыкновенно бываетъ постепеннымъ; вначалѣ бываетъ легкая тугоподвижность въ затылкѣ и ощущеніе неловкости у корня языка и затрудненіе глотанія; стѣсненіе въ груди съ болью въ грудины или подъ ложечкой, отдающей въ спину; дыханіе стѣснено; лицо блѣдно; пульсъ малый; запоръ; моча темнаго цвѣта; оковѣлость появляется въ нижней челюсти и все усиливается, такъ что челюсти прижимаются другъ къ другу до того крѣпко и тѣсно, что ихъ никакимъ образомъ нельзя разжать. Въ нѣкоторыхъ случаяхъ спазмодическія сокращенія дальше не идутъ; въ другихъ случаяхъ онѣ повторяются все съ большей частотой и силой и распространяются также на руки, на мышцы живота, спины и икры, такъ что тѣло съ силою перегибается назадъ (*opisthotonus*), очень рѣдко впередъ (*emprosthotonus*); или руки, ноги, голова и туловище вытянуты, какъ оковѣлыя. Языкъ также захватывается спазмомъ и онъ нерѣдко повреждается при стискиваніи зубовъ, такъ какъ онъ иногда конвульсивно высовывается наружу. Наконецъ, глаза становятся устремленными въ одну точку и неподвижными; все лицо ужасно искажается и выражаетъ сильнѣйшій

страхъ; пульсъ неправильный; силы совсѣмъ истощаются. Страданія оканчиваются обыкновенно на 4-й день однимъ усиленнымъ спазмомъ. Въ нѣкоторыхъ случаяхъ смертельный исходъ наступаетъ гораздо позже указанного выше срока.

### Лѣченіе.

Слѣдуетъ разузнать и, если можно, удалить вызывающую причину.

*Nux vomica* очень важное средство почти при всѣхъ видахъ этой болѣзни. Она особенно показывается, когда спазмы часты и кратковременны и когда бываютъ судорожныя боли въ области желудка и затора. — *По 1 приему черезъ 1/2—1—2 часа въ сухомъ видѣ на языкъ, или въ видѣ клизмы.*

*Belladonna* одно изъ самыхъ важныхъ лѣкарствъ, особенно при идиопатическомъ столбнякѣ, вслѣдствіе простуды, или послѣ *Aconitum*. Она оказывается также полезной при травматическомъ столбнякѣ послѣ *Arnica*. Показывается главнымъ образомъ при ощущеніи стѣсненія въ горлѣ, съ тугостью въ груди, скрежетаніемъ зубами, спазмодическимъ сжатіемъ челюстей, искривленіемъ рта, гнѣвою, затрудненіемъ глотанія и возобновленіемъ припадковъ при попыткѣ пить. Въ нѣкоторыхъ случаяхъ смыканіе челюстей оказывается полезнымъ попеременно употребленіе *Belladonna* и *Lachesis* или *Belladonna* и *Cicuta virosa*.—*По 1 приему, если можно, въ сухомъ видѣ на языкъ, черезъ 1—2 часа, пока не появится нѣкоторое расслабленіе. Если невозможно вводить лѣкарство черезъ ротъ, то увлажняютъ растворомъ его губы и ноздри и заставляютъ больного вдыхать его носомъ изъ бутылочки, въ которой содержится Belladonna.*

*Lachesis* иногда требуется послѣ предыдущаго употребленія *Belladonna* или попеременно съ этой послѣдней. — *Доза какъ указано для Belladonna.*

*Arnica montana*.—Въ случаяхъ столбняка (или смыканія челюстей вслѣдъ за ранами или поврежденіями) это лѣкарство самое пригодное въ очень многихъ случаяхъ. Кромѣ употребленія его внутрь, его можно примѣнять и наружно въ видѣ примочки или мази. Въ то же самое время слѣдуетъ, если возможно, тщательно устранять всякое мѣстное раздраженіе. — *По 1 приему въ сухомъ видѣ на языкъ, черезъ 2 часа, или въ видѣ раствора на губы и ноздри. Наружное примѣненіе: на 1/2 бутылки воды чайную ложку концентрированной тинктуры Арники; обмывать этой примочкой поврежденныя мѣста.*

*Orium* оказался въ высшей степени полезнымъ въ нѣкоторыхъ изъ наиболѣе тяжелыхъ формъ, происходящихъ отъ простуды, при которыхъ тѣло перегибается къзади; онъ пригоденъ также при смыканіи челюстей послѣ ранъ или поврежденій. Если въ теченіе 24 часовъ не будетъ замѣтно улучшенія отъ *Arnica*, то слѣдуетъ скорѣе дать *Orium*. Онъ показывается также, когда причиною столбняка былъ испугъ.—*По 1 приему черезъ полчаса.*

*Hyoscyamus* слѣдуетъ употребить 6 часовъ спустя послѣ *Orium*, если это послѣднее лѣкарство не произвело желаемого эффекта. — *По 1 приему черезъ четверть часа.*

*Rhus toxicodendron* и *Ignatia*.—Эти два лѣкарства, отдѣльно, попеременно или другъ за другомъ, оказались очень дѣйствительными въ тяжелыхъ случаяхъ, при которыхъ тѣло перегибается къзади, въ видѣ

дуги, причѣмъ иногда затылокъ касается пятокъ (послѣднее средство особенно, когда болѣзнь произошла отъ испуга; первое, когда она вызвана раненіемъ суставовъ или сухожилій). — *По 1 приему въ сухомъ видѣ на языкъ, черезъ полчаса, до выздоровленія. Если попеременно, то по 1 приему каждаго лѣкарства, по очереди, сначала черезъ полчаса, а затѣмъ черезъ 2—3 часа, См. также указанія для Belladonna.*

*Gelsemium* и *Scutellaria*, изъ новыхъ средствъ, рекомендуются въ раннихъ періодахъ этой болѣзни и, говорятъ, оказываютъ большую услугу. — *По 1 приему черезъ полчаса.*

### О способѣ введенія лѣкарствъ.

Въ тѣхъ случаяхъ, когда введеніе лѣкарствъ черезъ ротъ невозможно, и когда ни вдыханіе лѣкарствъ черезъ ноздри, ни увлажненіе растворами ихъ ноздрей и губъ не приноситъ никакой пользы, можно съ успѣхомъ прибѣгнуть къ впрыскиванію лѣкарства по описываемымъ ниже способамъ.

*Клизма.* — На полбутылки воды берется 30 капель тинктуры, прописаннаго согласно съ симптомами лѣкарства, и впрыскивается въ прямую кишку; впрыскиваніе это, если нужно, можно повторять черезъ 6 часовъ.

*Подкожное впрыскиваніе.* — Въ конечность или шею впрыскивается помощью маленькаго шприца съ полою внутри иглою, черезъ каждыя полчаса, 5—6 капель выбраннаго лѣкарства. Помощью большаго и указательнаго пальцевъ кожа на мѣстѣ, выбранномъ для впрыскиванія, поднимается въ складку, осторожно вводится игла параллельно шеѣ или рукѣ, вверхъ или внизъ; кожа отпускается, затѣмъ впрыскивается лѣкарство. Это очень легкій и наиболѣе вѣрный методъ обезпечить выздоровленіе больнаго.

Въ высшей степени важно, въ видахъ обезпеченія успѣха, чтобы лѣченіе было начато въ возможно болѣе раннемъ періодѣ болѣзни, такъ какъ повторныя приступы не только уменьшаютъ растяжимость пораженныхъ мышцъ, но каждый разъ все увеличивается захваченный болѣзнию участокъ спиннаго мозга.

### Добавочное лѣченіе.

Чапмановскій мѣшокъ со льдомъ или пузыри, наполненные колотымъ льдомъ, оказываютъ большую услугу, если прикладывать ихъ вдоль позвоночника на 6—8 часовъ безсѣбно.

Безусловно необходимъ полный покой; кровать слѣдуетъ завѣсить кисейными занавѣсками; всякаго рода шумъ и движеніе значительно усиливаютъ спазмъ. Очень часто выгодно бываетъ совсѣмъ затемнить комнату.

*Діета и режимъ.* — Относительно діеты, кромѣ случаевъ мѣстнаго или конституціональнаго воспаленія, можно позволять больному удовлетворять своему вкусу (если онъ предпочитаетъ что нибудь), лишь бы выбранная имъ пища была легкой, здоровой и удобоваримой, такъ какъ при этой болѣзни слѣдуетъ скорѣе бояться неспособности принимать пищу, чѣмъ самой пищи. При смыканіи челюстей не должно забывать, что болѣзнь эта въ большей степени зависитъ отъ слабости и что по-



этому должно поддерживать силы больного, иначе онъ непременно погибнетъ.

Сила спазма можетъ внушить ложное представленіе о силахъ больного. Соразмѣрно силѣ спазма, бываетъ и слѣдующее за нимъ угнетеніе и истощеніе. Должно часто и щедро давать больному мясной чай и вино, черезъ ротъ, или въ видѣ питательныхъ клистировъ, если больной не можетъ глотать. Этотъ способъ заслуживаетъ предпочтенія передъ вырваніемъ зуба, съ цѣлью вводить жидкости въ ротъ. Можно впрыскивать равныя части мяснаго чая или супа и кашки, или Либиховскій экстрактъ съ желатиной, все ниже температуры тѣла. Клизму слѣдуетъ повторять черезъ часъ и вводить ее очень медленно и осторожно.

### Заиканіе.

Это произвольное прерываніе рѣчи происходитъ отъ затрудненія, а иногда и отъ полной невозможности, вслѣдствіе спазма или порока развитія, произносить извѣстные слоги. Напримѣръ, больной не можетъ произнести гласную съ послѣдующей согласной, согласную съ согласной или согласную съ гласной.

Заиканіе чаще всего проявляется, когда произношеніе уже сформировалось, тогда какъ во время развитія послѣдняго или если оно только недавно образовалось, особенно у дѣтей, у которыхъ способность рѣчи развивается медленно или появляется позже обыкновеннаго. Поэтому нужно большое стараніе и терпѣніе, чтобы заставить ихъ говорить медленно и внятно.

Когда заиканіе происходитъ отъ физическаго недостатка, то оно неизлѣчимо; когда оно происходитъ отъ раздраженія, вслѣдствіе недостатка въ хорошемъ уходѣ, напр., при попыткахъ говорить съ неполнымъ количествомъ воздуха въ груди, или когда спазмъ зависитъ отъ хорей, то заиканіе можно излѣчить помощью развитія мышленія и твердости духа. Малѣйшее волненіе, страхъ, что заиканіе появится, почти неизбѣжно вызываетъ его у тѣхъ, кто склоненъ къ нему.

Говорятъ, что оно чаще встрѣчается у мальчиковъ, чѣмъ у дѣвочекъ; но немногія дѣти обоюго пола начинаютъ заикаться при первыхъ попыткахъ говорить: онѣ обыкновенно говорятъ свободно до четвертаго года. Когда заиканіе напоминаетъ хорею или пляску св. Витта, то оно можетъ поражать и другія мышцы, кромѣ мышцъ рѣчи, и спазмъ можетъ повести къ произвольному повторенію первой части слога, начинающагося съ согласной, напр., к-к-к-книга. Челюсти могутъ оставаться тѣсно сжатыми или ротъ остается открытымъ въ теченіе извѣстнаго времени, вопреки попыткамъ закрыть его.

Вмѣсто повторенія первой согласной, она просто произносится очень протяжно.

Въ свѣжихъ случаяхъ, ослабленію и предупрежденію спазма можетъ способствовать употребленіе лѣкарствъ, пригодныхъ для хорей, особенно *Cuprum* и *Stramonium*; и излѣченіе можно дополнить соблюденіемъ нѣкоторыхъ простыхъ правилъ.

Заикѣ слѣдуетъ внушить, чтобы онъ отнюдь не пытался говорить, не сдѣлавъ предварительно полного вдоха. Учитель долженъ, помощью повторныхъ испытаній, вполне освоиться со способомъ произнесенія каждой буквы алфавита, какое именно участіе принимаютъ въ этомъ

губы, зубы и языкъ; проходить-ли выдыхаемый воздухъ, при произношеніи данной буквы, черезъ носъ или черезъ ротъ; и тогда ребенка надо постоянно и постепенно приучать къ произношенію каждой изъ нихъ.

Фразы для ребенка должно по возможности составлять такъ, чтобы въ нихъ входили буквы, которыя онъ произносить легко, и это слѣдуетъ повторять часто. Его слѣдуетъ приучать говорить и читать громко, вслѣдъ за учителемъ; вскорѣ онъ начнетъ дѣлать это вполне свободно и такимъ образомъ приобрететъ увѣренность въ себѣ. Отнюдь не слѣдуетъ смѣяться надъ нимъ или передразнивать его, а останавливать каждый разъ, какъ онъ начинаетъ заикаться, чтобы вниманіе его было направлено на то, что онъ дѣлаетъ, такъ какъ въ нѣкоторыхъ случаяхъ заиканіе можно излѣчить сразу тщательнымъ избѣганіемъ обыкновеннаго послѣдшаго повторенія одного и того же слога, или открываніемъ рта для пропуска протыхъ звуковъ.

Большаго слѣдуетъ приучать отвлекать свой умъ отъ всѣхъ мыслей о заиканіи, какъ при разговорѣ, такъ и при чтеніи, и во всякое другое время, воздерживаться, если можно, отъ разговора, если онъ чувствуетъ, что не можетъ говорить безъ заиканія; на время ему можно дозволить какую нибудь пустячную привычку, напр., подергивать свое платье, если только это помогаетъ ему избѣгать заиканія.

Отнюдь не слѣдуетъ позволять, а тѣмъ болѣе поощрять, подражанія заиканію.

Взрослые заики могутъ отучиться въ извѣстный промежутокъ времени отъ этой привычки, если они будутъ соблюдать изложенныя здѣсь правила.

## Обморокъ.

*Симптомы.*—Здѣсь мы разбираемъ обморокъ вообще и «дурноту». То и другое состояніе очень часто бываетъ у молодыхъ дѣвушекъ.

*Причины.*—Причиною бываетъ обыкновенно что-нибудь непріятное для зрѣнія или обонянія; какой-нибудь предметъ или зрѣлище, внушающее отвращеніе; всякое насиліе, хотя бы легкое, напр., ударъ особенно по головѣ или по груди; качаніе на качеляхъ или верченіе кругомъ; продолжительная или очень сильная боль; чрезмѣрное горе или чрезмѣрная радость; слишкомъ долгая ходьба безъ пищи; потеря крови; жестокой поносъ; огорченіе или гнѣвъ; внезапный переходъ изъ лежачаго въ сидячее или стоячее положеніе; стояніе на колъѣняхъ; теплыя ванны; жаркія комнаты; многочленные собранія; или сидѣніе спиною къ огню, особенно за обѣдомъ; все это вызываетъ эту внезапную, временную потерю силъ и угнетеніе жизненныхъ силъ, съ поблѣднѣніемъ, холоднымъ потомъ, очень слабымъ пульсомъ или исчезновеніемъ лучшаго пульса, съ полнымъ почти прекращеніемъ дыханія и потерю сознанія, называемую обморокомъ.

Супсоре означаетъ то состояніе, когда эти симптомы появляются въ очень сильной формѣ и долго держатся. Часто, впрочемъ, употребляютъ безъ различія слова Супсоре и обморокъ.

Обморокъ происходитъ отъ внезапнаго уменьшенія, отъ какой бы то ни было причины, количества крови, возвращающейся въ правую половину сердца и посылаемой отсюда въ мозгъ. Разстройство кровообращенія, ощущеніе въ самомъ сердцѣ или все, что нарушаетъ пра-

вильность дыханія и вызываетъ застой по пути крови черезъ легкія, какъ-то: раздраженіе нервнаго центра, нервное ощущеніе, или испорченная атмосфера, вызываетъ обморокъ у предрасположенныхъ къ нему и можетъ вызвать у лицъ слабыхъ и истощенныхъ. Обморокъ можетъ появиться при слишкомъ внезапномъ вставаніи во время выздоровленія послѣ лихорадки и сопровождается смертельнымъ исходомъ; также послѣ чрезмѣрной потери крови, или при развитомъ порокѣ сердца, обморокъ можетъ окончиться смертью; вообще говоря, впрочемъ, онъ проходитъ черезъ нѣсколько минутъ; обмороки могутъ, впрочемъ, повторяться или продолжаться значительное время.

Если бы мы не были знакомы съ характеромъ обморока, то онъ болѣе напоминалъ бы намъ смерть, чѣмъ падающая болѣзнь или истерія. Онъ отличается отъ смерти жаромъ подъ мышками, видомъ глазъ, изслѣдованіемъ груди, въ связи съ приставленіемъ ко рту зеркала, или движеніемъ пушинки, помѣщенной подъ ноздрями.

### Лѣченіе.

При обморокѣ слѣдуетъ немедленно дать доступъ чистому, свѣжему воздуху и распуścić платье, стѣсняющее шею, грудь и желудокъ больного; больному въ то же самое время слѣдуетъ придать удобное положеніе, съ низко опущенною головою. Если этого оказывается недостаточнымъ для устраненія обморока, то брызгать холодною водою на лицо и шею и, если необходимо, на подложечную ямку. Если этого недостаточно, то обмывать лобъ одеколономъ или лавандовой водою; растирать руки и ноги; при продолжительномъ обморокѣ рекомендуется горчичникъ подъ ложечку и растираніе рукъ и ногъ. Если все-таки не будетъ замѣтнаго облегченія, или если больной холодѣетъ, то можно дать понюхать камфорнаго спирта.

Въ тѣхъ случаяхъ, когда причиною обморока или обмороковъ является потеря крови, очень сильный или продолжительный поносъ, или какое-бы то ни было изнурительное заболѣваніе, то можно давать вино, въ небольшомъ количествѣ за-разъ, или хлѣбъ, обмоченный въ винѣ, и иногда небольшое количество крѣпкаго супа, когда больной оправляется отъ обморока.

Обморокъ можетъ сопровождаться истерическимъ плачемъ; онъ можетъ также сопровождать болѣзненную менструацію.

Когда обморокъ появляется, вслѣдствіе кровотеченія или потери крови, то онъ предотвращаетъ дальнѣйшій вредъ для организма; замедленіе кровообращенія при обморокѣ способствуетъ быстрому образованію кровяныхъ свертковъ, которые закупориваютъ сосуды, и кровотеченіе останавливается. Если больной при обморокѣ падаетъ на спину, или если его положить на спину, то онъ оправляется гораздо скорѣе, чѣмъ при всякомъ другомъ положеніи, такъ какъ при этомъ доставка крови къ мозгу совершается наиболѣе свободно и съ наименьшей затратой работы сердца.

### Лѣченіе.

Обморокъ отъ испуга.

*Aconitum.*—Бурное сердцебіеніе; приливъ крови къ головѣ; жужжаніе въ ушахъ; пристальный взглядъ; блѣдное лицо; дрожь. — По 1 приему въ сухомъ видѣ на языкъ, черезъ четверть часа.

## ОБМОРОКЪ ОТЪ ДУШЕВНАГО ПОТРЯСЕНІЯ.

*Coffea*.—Пригодно для очень впечатлительныхъ особъ, и, если симптомы, причиненные испугомъ, не уступятъ *Aconitum*, то дать *Coffea*, какъ только больной почувствуетъ приближеніе обморока.— По 1 приему черезъ четверть часа.

*Chamomilla*.—Обморокъ вслѣдствіе какого нибудь сильнаго потрясенія, напр., отъ очень сильной боли, сопровождаемый головокруженіемъ, потемнѣніемъ въ глазахъ, глухотою, ошущеніемъ дурноты.— По 1 приему черезъ  $\frac{1}{2}$ —1 часъ.

*Ignatia*.—Если обморокъ происходитъ отъ горя.— По 1 приему черезъ 2 часа.

## ОБМОРОКЪ ПОСЛѢ НАСИЛІЯ.

*Arnica*.—При обморокахъ послѣ поврежденій, ранъ, или порѣзовъ.— По 1 приему черезъ  $\frac{1}{4}$ — $\frac{1}{2}$  часа, затѣмъ черезъ 2 часа.

## ОБМОРОКЪ ОТЪ СЛАБОСТИ ИЛИ ПОТЕРИ КРОВИ.

*Arsenicum*.—Какъ послѣдствіе слабости или крайняго упадка силъ.— По 1 приему 3 раза въ день.

*Carbo vegetabilis*.—Обморокъ послѣ сна, послѣ вставанія утромъ съ постели или еще въ постели. Полезенъ при слабости, вслѣдствіе чрезмѣрной потери крови или кровотеченія, или вслѣдъ за острыми болѣзнями, какъ, напр., воспаленіе или лихорадка.— По 1 приему черезъ 2 часа.

*China*.—Послѣ потери крови; послѣ изнурительныхъ слабительныхъ и поноса; послѣ слишкомъ долгаго кормленія грудью, обильныхъ потовъ, долгаго сидѣнія ночью, умственнаго напряженія или отсутствія сна.— По 1 приему черезъ 2 часа.

*Aletris farinosa*.—Крайняя впечатлительность нервной системы; слабость; истощеніе; больной не выноситъ шума; тоска и предчувствіе; угнетенное состояніе духа; пѣніе и гулъ въ ухахъ; блѣдность лица; дурнота; потъ послѣ напряженія, особенно на шеѣ, спинѣ, груди и на бедрахъ; безпокойный сонъ ночью, нарушаемый сновидѣніями и внезапнымъ пробужденіемъ.— По 1 приему черезъ 2 часа.

*Veratrum album*.—Обморокъ при слабомъ напряженіи силъ, или послѣ него, какъ, напр., при испражненіи на низъ; послѣ изнурительной болѣзни, у тѣхъ, которые принимали громадныя приемы хинина; обмороку предшествуетъ тоска и уныніе.— По 1 приему черезъ 2 часа.

## ОБМОРОКЪ ПОСЛѢ ОБѢДА.

*Nux vomica*.—Обморокъ послѣ обѣда, или вслѣдствіе неумѣренности въ ѣдѣ. Особенно пригодно при беременности, и для лицъ, истощенныхъ безсонницей; тошнота; искры передъ глазами; боли въ желудкѣ; тоска; дрожаніе и приливъ крови къ головѣ или груди.— По 1 приему, какъ только почувствуется тошнота, а затѣмъ черезъ 2 часа.

*Acidum phosphoricum*.—Послѣ обѣда, когда *Nux vomica* недостаточно; полезно также къ случаямъ, происходящихъ отъ нервной слабости.— По 1 приему черезъ 2 часа.

### Обморокъ послѣ родовъ.

Это очень серьезный симптомъ и съ нимъ надо бороться немедленно; больную слѣдуетъ отпаивать виномъ, пока она не очнется—по чайной ложкѣ черезъ 3 минуты; затѣмъ, если больная похолодѣла—*Arsenicum* черезъ 5 минутъ; если теплота возвращается вмѣстѣ съ сознаниемъ—*China* черезъ каждые  $\frac{1}{4}$  часа. Въ подобныхъ случаяхъ слѣдуетъ немедленно послать за врачомъ, а до прибытія его примѣнять вышеуказанныя мѣры. Больную слѣдуетъ положить на спину и держать въ этомъ положеніи нѣсколько часовъ, что весьма существенно для избѣжанія роковыхъ послѣдствій.

### Частый обморокъ.

*Lachesis*.—Когда передъ припадками обморока, во время или послѣ нихъ, появляются симптомы удушья, головокруженіе, блѣдность лица, тошнота, рвота, судороги, спазмъ челюстей, ооченѣлость тѣла, вздутіе лица, носовое кровотеченіе, ноющая боль или колотье въ груди, или холодный потъ.—*По 1 приѣму черезъ 3 часа.*

*Moschus*.—Обмороки со спазмами въ груди или съ головою болью, появляющіеся къ вечеру, или ночью, или на открытомъ воздухѣ.—*По 1 приѣму черезъ 3 часа.*

*Nux moschata* пригодна при общемъ предрасположеніи къ обмороку, особенно у женщинъ съ задержкою и другими неправильностями менструаций, и при постоянной сонливости, даже послѣ хорошаго сна ночью.—*По 1 приѣму черезъ 3 часа.*

*Stramonium*.—Частые обмороки, напр., каждый день; больной вдругъ падаетъ, какъ мертвый, съ блѣднымъ лицомъ и почти неощутимымъ дыханіемъ; припадокъ продолжается долго.—*По 1 приѣму черезъ 2 часа.*

### Обморокъ при порокахъ сердца.

*Digitalis*.—Обмороку при порокахъ сердца всегда предшествуетъ перемежающійся пульсъ. Обмороки, въ связи съ порокомъ сердца, съ обмираніемъ и холоднымъ потомъ. *Arsenicum* черезъ 10 минутъ до возвращенія теплоты; также *Sactus* —*По 1 приѣму черезъ 2 часа.*

*Sactus*.—Затрудненіе дыханія, постоянное стѣсненіе и неловкость, какъ будто грудь стянута желѣзнымъ обручемъ и не можетъ достаточно расширяться. Периодическіе припадки удушья и обморока; холодный потъ на лицѣ; отсутствіе лучеваго пульса. —*По 1 приѣму черезъ  $\frac{1}{4}$ — $\frac{1}{2}$ —1 часъ.*

### Добавочное мѣненіе и діета.

*Гидропатическое мѣненіе.*—Какъ при истеріи.

*Діета.*—Простая и питательная; лучше принимать пищу часто и по немногу, чѣмъ рѣдко и въ большомъ количествѣ заразъ; правильный моціонъ; какъ можно больше свѣжаго воздуха, развлеченіе, правильный образъ жизни. Растираніе позвоночника лѣкарствами оказывается въ высшей степени благотворнымъ.

## Предосторожности.

Лица, подверженные припадкамъ обморока, должны тщательно избѣгать всѣхъ тѣхъ причинъ его, на которыя мы указали въ началѣ этой главы, равно какъ и всѣхъ тѣхъ причинъ, которыя, какъ известно больному по опыту, вызываютъ у него обморокъ; иначе излѣченіе дѣлается труднымъ.

Невралгія. *Tic douloureux.*

Это мучительное и зачастую упорное заболѣваніе чаще всего локализуется въ развѣтвленіяхъ нервовъ лица: поэтому бываетъ очень острая боль подъ глазами, впереди уха и въ вискѣ, откуда она стрѣляетъ по всей половинѣ лица и зачастую въ глазъ и голову. Приступы продолжаются иногда съ большими или меньшими промежутками нѣсколько дней или недѣль. Есть два вида: 1) отъ воспаленія какого нибудь отдѣльнаго нерва или группы нервовъ, 2) отъ сочувствія, при разстройствѣ какого нибудь важнаго органа.

Первый видъ есть *Tic douloureux*; второй—*Невралгія*.

## Лѣченіе.

## Руководящія показанія.

Отъ слабости: *Arsenicum, China, Cimicifuga, Nux vomica, Cypripedium.*

Воспалительная: *Aconitum, Belladonna, Gelseminum.*

Появляющаяся пароксизмами: *Aconitum, Arsenicum, Glonoin.*

Періодическая: *China, Arsenicum.*

Ревматическая: *Aconitum, Cimicifuga, Rhus, Gelseminum, Bryonia.*

Внезапная: *Gelseminum, Glonoin, Cimicifuga, Cypripedium.*

*Хуже—*

Послѣ полдня: *Belladonna.*

» обѣда: *Arsenicum, Nux vomica.*

Отъ холоднаго питья: *Chamomilla, Spigelia.*

» горячаго » *Chamomilla, Mezereum.*

» ѣды: *Phosphorus, Mercurius, Sulfur.*

» теплой пищи: *Chamomilla, Mezereum.*

Вечеромъ: *Aconitum, Pulsatilla, Platina.*

На лѣвой сторонѣ: *Cimicifuga, Mercurius, Phosphorus.*

Утромъ: *Nux vomica.*

Ночью: *Belladonna, Aconitum, Arsenicum.*

На открытомъ воздухѣ: *Pulsatilla, Nux vom., Mercurius, Spigelia.*

Отъ давленія: *Hyoscyamus.*

» покоя: *Platina.*

» сна: *Belladonna, Nux vomica.*

» разговора: *Arsenicum, Nux vomica.*

При пробужденіи: *Belladonna.*

Отъ теплаго воздуха: *Mezereum, Rhus, Hepar.*

» сырой погоды: *Dulcamara, Mercurius.*

» сухаго, холоднаго вѣтра: *Aconitum, Bryonia, Cimicifuga.*

Лучше отъ—

Покоя: *Colocynthis*.

Теплоты: *Nux vomica*, *Colocynthis*.

### Детальное лѣченіе.

*Belladonna*. — Бьющая, дергающая, жгучая, колючая боль, сопровождаемая обыкновенно воспаленіемъ и краснымъ, блестящимъ припуханіемъ. Сильная чувствительность къ холодному воздуху, къ свѣту и шуму. Ухудшеніе послѣ полудня или ночью. Боли зачастую исчезаютъ внезапно, достигнувъ сильнѣйшей степени своего развитія, или измѣняютъ свое мѣстоположеніе. Часто ухудшаются послѣ сна или при пробужденіи.—*По 1 приему черезъ 2—3 часа.*

*Aconitum*. — Боли зудящія, покалывающія, стрѣляющія, съ ползаніемъ мурашекъ или онѣмѣніемъ, или появляются пароксизмами, которые очень бурны и сопровождаются сильною нервозностью и безпокойствомъ; боли бываютъ также жгучія и мучительныя, сверлящія, дергающія или завинчивающія; склонны ухудшаться къ вечеру и наиболѣе мучительны ночью; облегчаются на открытомъ воздухѣ или при спокойномъ сидѣніи. Боли могутъ быстро переходить съ одного мѣста на другое. Лицо или очень блѣдно, или ярко красно. Крайняя чувствительность къ прикосновенію или малѣйшему движенію; склонность къ обмороку при вставаніи изъ сидячаго или лежачаго положенія. Сухой, холодный восточный вѣтеръ зачастую вызываетъ боль. — *По 1 приему черезъ 2—3 часа.*

*China*. — Когда припадки склонны появляться съ извѣстной періодичностью, и когда боли очень сильны и сопровождаются крайнею чувствительностью кожи и ухудшеніемъ отъ малѣйшаго прикосновенія; ощущение оцѣпенѣнія и паралитической слабости въ мѣстѣ боли; сильная болтливость; дурное расположеніе духа; блѣдность лица, часто сопровождаемая краснотой и проходящимъ жаромъ лица, или чередующаяся съ ними.—*По 1 приему черезъ 2—3 часа.*

*Chatomilla*. — Жестокія, тянущія, дергающія боли, которые кажутся невыносимыми и заставляютъ больного ворочаться и метаться; онѣ смѣняются ощущеніемъ онѣмѣнія. Раздражительное, плаксивое настроеніе духа во время болей; ухудшеніе или возобновленіе боли отъ вѣды или пѣтя чего нибудь холоднаго или теплаго; жаръ и краснота, особенно на одной щекѣ.—*По 1 приему черезъ 2—3 часа.*

*Arsenicum*. — Боли возвращаются въ опредѣленные часы или дни; или пробуждаютъ больного отъ сна, особенно передъ полночью; или онѣ до того невыносимы, что доводятъ больного до отчаянія и бѣшенства, часто сопровождаемаго дрожью, зябкостью, или ознобомъ и жаждою; жаръ въ лицѣ и тѣлѣ; жужжаніе въ ухахъ; крайній упадокъ силъ; ощущение невозможности держаться на ногахъ, хотя боли лучше при стояніи или ходьбѣ, или отъ теплоты и сжатія больного мѣста. Боль склонна появляться послѣ обѣда, особенно при лежаніи, или вызывается разговоромъ другихъ лицъ.—*По 1 приему черезъ 2—3 часа.*

*Cimicifuga*. — Чисто невралгическія боли, какъ результатъ возбужденія или истощенія; нервная слабость; очень мучительное ощущеніе; постоянное безпокойство; больной не знаетъ, куда идти и что дѣлать; сильная чувствительность къ холодному воздуху, который какъ бы про-

вызываетъ большого насквозь. Боль обыкновенно сильнѣе на лѣвой сторонѣ.—*По 1 приему черезъ 2—3 часа.*

*Gelsemium.*—Острая, внезапная, летучая боль, настолько внезапная, что больной вздрагиваетъ, или боли появляются пароксизмами, сопровождаясь крайнею общаю нервозностью и сведеніями или подергиваніями мышцъ вблизи мѣста боли. Боли, когда онѣ проходятъ, оставляютъ сильную чувствительность.—*По 1 приему черезъ 2—3 часа.*

*Glonoin.*—Очень бурные припадки невралгіи, съ бьющею, жестокою головою болью; тошнота, головокруженіе; обмираніе и ощущеніе стѣсненія въ горлѣ. Повидимому не всѣ больные одинаково чувствительны въ его дѣйствию.—*По 1 приему черезъ 2—3 часа.*

*Cypripedium.*—Сильная, доводящая до сумашествія, невралгія, вслѣдствіе повышенія воспримчивости или раздражительности, напр., у тѣхъ, кто перенесъ сильныя душевныя потрясенія или долгое время былъ лишенъ сна или послѣ кормленія грудью. У больного безсонница; онъ безпокоенъ, раздражителенъ, вспыльчивъ, упрямъ; движенія его поспѣшны и невѣрны, онъ раздражается при малѣйшемъ противорѣчій; неспособность выносить хотя бы малѣйшее возбужденіе.—*По 1 приему черезъ 2—3 часа.*

*Hyoscyamus.*—Тянущая, рвущая, бьющая боль въ верхнихъ зубахъ; біеніе распространяется на лобъ или на корень носа и на глаза, со жгучимъ жаромъ лица. Зубы кажутся расшатанными, какъ будто они хотятъ выпасть. Боли усиливаются отъ давленія и холоднаго воздуха и обыкновенно появляются утромъ.—*По 1 приему черезъ 2—3 часа.*

*Colocynthis.*—Жестокія, раздирающія и летучія боли, занимающія главнымъ образомъ лѣвую сторону лица; онѣ усиливаются при малѣйшемъ прикосновеніи и распространяются на всю голову, виски, носъ, уши и зубы; боли ослабѣваютъ отъ полнаго покоя и отъ вѣшной теплоты.—*По 1 приему черезъ 3 часа.*

*Mezereum* показуется преимущественно при жгучихъ, давящихъ боляхъ, появляющихся очень внезапно, послѣ которыхъ члены нѣмѣютъ; что сопровождается зябкостью и дрожью; боли ухудшаются отъ ѣды и теплой пици или при входѣ въ теплую комнату; часто бываетъ краснота и жженіе горла и тугоподвижность челюстей. Оно особенно пригодно послѣ *Mercurius.*—*По 1 приему черезъ 3 часа.*

*Iris* пригодна въ случаяхъ, находящихся въ связи съ мигренью, причѣмъ бываетъ значительная рвота сладковатою слизью, а иногда и желчью.—*По 1 приему черезъ 3 часа.*

*Platina* пригодна, когда преобладаютъ слѣдующіе симптомы: ощущеніе холода и оцѣпенѣнія въ большой сторонѣ лица, съ жестокою спазмодическою болью, или ломота въ костяхъ, прилегающихъ къ ушамъ, съ ощущеніемъ зуда или ползанія мурашекъ и ухудшеніемъ или возобновленіемъ страданія вечеромъ и при покойномъ положеніи; слезотеченіе; краснота лица.—*По 1 приему черезъ 3 часа.*

*Phosphorus.*—Рвущая боль, особенно на лѣвой сторонѣ, съ приливомъ крови къ головѣ, шумомъ въ ушахъ, головокруженіемъ, напряженіемъ, зудомъ и блѣдностью лица; ухудшеніе отъ движенія мышцъ во время ѣды или при малѣйшемъ прикосновеніи; боль зачастую распространяется на корень носа, или глубоко въ ухо, и сопровождается шумомъ въ ушахъ.—*По 1 приему черезъ 2—3 часа.*



*Pulsatilla*.—Боль хуже къ вечеру, ночью, или утромъ, ослабѣваетъ отъ открытаго воздуха; общая зябкость; разстройство, тоннота, или неправильность мѣсячныхъ.—*По 1 приему черезъ 3 часа.*

*Rhus* оказывается полезнымъ при тянущей, жгучей, рвущей боли въ лицѣ, и при ощущеніи, какъ будто зубы стали длиннѣе; очень сильное безпокойство и метаніе; особенно пригодна, если болѣзнь вызвана промачиваніемъ тѣла или сырою погодою.—*По 1 приему черезъ 3 часа.*

*Bryonia* можно давать, особенно въ случаяхъ ревматической лицевой боли, если боли ноющего, тянущаго или рвущаго характера и ухудшаются при движеніи; раздражительность и общая наклонность къ заболѣванію ревматизмомъ.—*По 1 приему черезъ 3 часа.*

*Verbascum* слѣдуетъ давать въ тѣхъ случаяхъ, когда очень сильная, молніеобразная боль усиливается при малѣйшемъ прикосновеніи, даже легкаго бѣлья, или при чиханіи, разговорѣ или жеваніи.—*По 1 приему черезъ 3 часа.*

*Mercurius*.—Ужасное дерганье въ зубахъ, распространяющееся и на щеку больной стороны; зубы кажутся длинными и распатанными. Боль иногда отдаетъ и въ ухо, въ видѣ колотья, особенно ночью. Десны красныя и опухшія, или отстаютъ отъ зубовъ. Боль усиливается при ѣдѣ, при попаданіи въ ротъ холоднаго воздуха или при попаданіи на зубы чего нибудь холоднаго или теплаго; боль становится невыносимой въ постели или на холодномъ воздухѣ. Десны кровоточатъ уже при легкомъ прикосновеніи: Большой зябнетъ и страдаетъ слюнотеченіемъ.—*По 1 приему черезъ 3 часа.*

*Nux vomica*.—Тянущая, рвущая боль, сначала въ пустомъ зубѣ, а затѣмъ распространяющаяся на обѣ челюсти, на кости лица и на виски; облегченіе наступаетъ при тепломъ укутываніи щекъ и при снѣ; боль возобновляется отъ глотка холодной воды или при попаданіи крошекъ въ дуло зуба; она появляется также отъ теплаго питья или въ теплой комнатѣ; зубы распатываются; опуханіе десенъ.—*По 1 приему черезъ 2—3 часа.*

*Spigelia*.—Давящая, рвущая боль въ нижней челюсти, распространяющаяся на затылокъ и дѣлающая болѣзненными движенія головы; блѣдное, опухшее лицо; желтые круги подъ глазами; сердцебиеніе; зябкость; безпокойство. Ухудшеніе отъ холода или отъ соприкосновенія съ воздухомъ или холодной водой; боль проходитъ при лежаніи и во время ѣды.—*По 1 приему черезъ 2—3 часа.*

*Siccia*.—Нервная зубная боль; боль, происходящая отъ давленія золота, которымъ заломбированы зубы.—*По 1 приему черезъ 2—3 часа.*

#### Отъ ртутнаго лѣченія.

*Hepar sulfuris*.—Когда боли до того усиливаются при сжиманіи зубовъ или при ѣдѣ, что больной боится закрыть ротъ; боли тянущія или дергающія, зачастую ухудшаются въ теплой комнатѣ или въ теплой постели ночью; также когда есть сильная чувствительность щеки; распространеніе болей въ уши и на лицо.—*1 приемъ, какъ для China.*

*Sulfur*.—Для лѣченія непосредственныхъ симптомовъ или для послѣдовательнаго лѣченія, въ тѣхъ случаяхъ, когда злоупотребленіе ртутью вызвало предрасположеніе къ лицевой боли. Бьющая, тянущая и дергающая или жгучая, ноющая боль въ костяхъ лица, въ челюстяхъ и во всѣхъ зубахъ; или боли захватываютъ все лицо и боли съ прили-

вомъ крови къ головѣ; краснота и припуханіе щекъ; разлитая краснота и воспаленный видъ глазъ; бываетъ также ощущеніе нытья и ломоты въ членахъ или въ крестцѣ; общая зябкость и восприимчивость къ малѣйшему току воздуха; бессонница всю ночь или большую часть ея и сонливость на утро или днемъ; холодная вода или холодныя примочки и жеваніе сильно ухудшаютъ или вызываютъ боль; боли возобновляются или усиливаются къ вечеру, ночью или на сквозномъ вѣтрѣ.—1 приемъ, какъ для *China*.

*Carbo veg.*—Когда невралгія произошла отъ ртути и когда сильно поражены десны и зубы.—1 приемъ, какъ для *Sulfur*.

#### Отъ механическихъ насилій.

*Aconitum* требуется въ началѣ, если есть сильное мѣстное воспаление или общее лихорадочное состояніе, съ тоскою и безпокойствомъ. Если не преобладаютъ эти симптомы, то слѣдуетъ предпочесть слѣдующія лѣкарства.—По 1 приему черезъ 2—3 часа.

*Arnica*.—Въ началѣ или 6 часовъ спустя послѣ *Aconitum* въ случаяхъ ушибовъ, порѣзовъ или разорванныхъ ранъ, когда болѣе острые лихорадочные или воспалительные симптомы уступили дѣйствию *Aconitum*.—По 1 приему 3—4 раза въ день.

*Rhus toxic.*—Пригодна въ началѣ или въ послѣдствіи, если поврежденіе коснулось сухожилій или связокъ.—По 1 приему 3—4 раза въ день.

*Диета и режимъ.*—Въ случаяхъ, носящихъ воспалительный характеръ, и при преобладаніи мѣстнаго жара или общаго недомоганія, болѣе или менѣе сильнаго, слѣдуетъ соблюдать предосторожности, указанныя въ общей главѣ о «Лихорадкахъ», и, въ большинствѣ случаевъ, нервныхъ болей; воздержаніе отъ бродящихъ, спиртныхъ и другихъ возбуждающихъ напитковъ, включая сюда чай и кофе, и отъ сильно-приправленной пищи, оказываетъ громадную услугу. Если же болѣзнь является у истощенныхъ и ослабленныхъ особъ, то приходится прибѣгнуть къ простой, здоровой и питательной пищѣ, такъ какъ подкрѣпленіе общаго здоровья организма играетъ большую роль въ достиженіи постояннаго улучшенія.

#### Сумасшествіе.

Въ широкомъ своемъ значеніи слово «умопомѣшательство» означаетъ всевозможныя разстройства умственныхъ и душевныхъ способностей, не связанныя съ какой нибудь другой опредѣленною болѣзью.

Разстройству можетъ подвергаться любая изъ функцій мозга въ отдѣльности, или всѣ онѣ вмѣстѣ, такъ что получается полное или частичное умопомѣшательство и меланхолія; полное умопомѣшательство заключаетъ въ себѣ сумасшествіе и общее слабоуміе; частичное умопомѣшательство заключаетъ въ себѣ душевное разстройство, мономанію и безумныя побужденія. Встрѣчаются, впрочемъ, случаи, представляющіе изъ себя переходныя формы отъ одного изъ этихъ состояній къ другому, или комбинацію нѣсколькихъ формъ вмѣстѣ. Полное умопомѣшательство встрѣчается болѣе, чѣмъ у половины всѣхъ умалощенныхъ; мономанія (однопредметное помѣшательство) встрѣчается чаще, чѣмъ манія.

## Причины умопомъшательства.

Наслѣдственная передача, падучая болѣзнь, или истерія; склонность къ невралгїи; нетрезвая жизнь кого-нибудь изъ родителей, особенно матери; дурное нравственное воспитаніе; тоска, умственные напряжения, несчастье, внезапное обогащеніе, неумѣренность въ спиртныхъ напиткахъ, табакъ или наркотическихъ средствахъ, малокровіе, сифилисъ, заболѣванія матки, невыносимая боль, напр., при родахъ, зараженіе крови, лихорадки и поврежденіе головы.

## Манія

иногда появляется внезапно; обыкновенно она готовится постепенно, въ видѣ эксцентричности, разныхъ выходокъ или очевиднаго отсутствія здраваго смысла въ поступкахъ больного; преувеличеніе ощущеній, взглядовъ, выраженій и поступковъ; занятіе пустяками, громкое хвастовство; иллюзіи относительно лицъ и предметовъ; ложное возбужденіе; постоянное выдумываніе фактовъ; ворчливость, уныніе или преувеличенный страхъ, въ связи съ частою потерєю сна, такъ что больной зачастую встаетъ ночью съ постели и начинаетъ ходить по комнатѣ.

Манія иногда начинается необычайно сильнымъ истерическимъ припадкомъ, по ослабленіи котораго больная оказывается потерявшей разумъ.

## Острая манія.

Представляетъ много характерныхъ признаковъ воспаленія мозга; головная боль; головокруженіе; пѣніе въ ушахъ; бредъ; частый и полный пульсъ; налитое лицо; блуждающіе глаза; бѣлый, обложенный языкъ; жажда; отвращеніе къ пищѣ; запоръ; скудное мочеотдѣленіе; безпокойство; возбужденіе; отсутствіе сна; бѣшенство; безпрестанная болтовня; неистовство; плачь или хохотъ; быстрый переходъ съ одного предмета на другой; больного можно держать въ постели только помощью увѣщаній или физической силы. Сопутствующая лихорадка не бываетъ такъ высока, какъ при воспаленіи мозга; склонность къ оцѣпенѣнію меньше и теченіе случая не отличается такой быстротой. Исходомъ можетъ быть или ослабленіе острыхъ симптомовъ и больной остается навсегда сумасшедшимъ, или постепенно увеличивающееся давленіе на мозгъ, оканчивающееся коматознымъ состояніемъ или смертью.

Характерною особенностью сумасшедшаго является то, что онъ можетъ долгое время почти безнаказанно обходиться безъ сна.

## Хроническая манія.

При хроническомъ умопомъшательствѣ, остающемся послѣ ослабленія вышеперечисленныхъ острыхъ симптомовъ, появляются приступы бѣшенства, съ повтореніемъ, въ большей или меньшей степени, симптомовъ острой формы: буйное умопомъшательство, смѣняющееся сравнительнымъ спокойствіемъ, душевнымъ и тѣлеснымъ, часто зависящее отъ увеличеннаго сосудистаго возбужденія, какъ, напр., вслѣдствіе поощренія, противорѣчя, отрицанія, принужденія или насилія. Умопомъшательство можетъ быть періодическимъ, такъ что припадки его мо-

гутъ повторяться ежедневно, еженедѣльно, два раза въ мѣсяцъ, разъ въ мѣсяцъ, разъ въ годъ и даже рѣже. Выдающимся симптомомъ можетъ быть руководящая больнымъ страсть, напр., самолюбіе или тщеславіе, что ведетъ къ очень смѣшнымъ представленіямъ. Больной можетъ быть разсѣяннымъ, упорно молчаливымъ или безпрестанно болтаетъ со встрѣчающимися съ нимъ или съ воображаемыми личностями; можетъ быть лукавымъ и довольнымъ или мрачнымъ, подозрительнымъ и коварнымъ; но при всемъ этомъ бываетъ полное отсутствіе у больного сознанія относительно своего состоянія, хотя онъ зачастую знаетъ, что другіе считаютъ его помѣшаннымъ и обращаются съ нимъ, какъ съ таковымъ. Сумасшедшіе очень отзывчивы на отсутствіе должнаго почтенія къ нимъ; они требуютъ, чтобы съ ними обходились какъ съ лицами въ здравомъ разсудкѣ.

Что касается до различныхъ способностей, — то ощущеніе поражается незначительно, если не считать того, что больные зачастую бываютъ нечувствительны къ сильному холоду или къ болѣзненнымъ впечатлѣніямъ. Они обыкновенно воспринимаютъ предметы съ обычной быстротой; иногда у нихъ бываютъ звуковыя иллюзіи или имъ кажется, напр., палка ребенкомъ, чужой человекъ родственникомъ и т. д. Разсудокъ всегда бываетъ разстроенъ, сужденіе извращено и воображеніе возбуждено; память поражается лишь слегка; способность подражанія сохраняется почти вполнѣ и часто пускается въ ходъ, такъ какъ умалишенные зачастую гораздо легче приходятъ въ бѣшенство, чѣмъ здоровые люди; они могутъ быть подозрительными, мстительными и злыми. Естественныя и обычныя привязанности вполнѣ перемѣняются. Больные зачастую совсѣмъ не заботятся о своей чистоплотности. Обыкновенно мышечная сила ихъ и выносливость бываетъ весьма значительно усилена. Въ порывѣ своего неистовства сумасшедшіе однако почти всегда подчиняются твердой волѣ и упорному взгляду. Общее состояніе здоровья страдаетъ обыкновенно незначительно, причемъ больной подвергается случайнымъ заболѣваніямъ какойнибудь обыкновенной болѣзни. По мѣрѣ развитія болѣзни, больной можетъ быть почти постоянно буйнымъ и впадать въ состояніе идиотизма. Умственное возбужденіе умалишенныхъ значительно способствуетъ сокращенію ихъ жизни; они весьма склонны также къ легочнымъ заболѣваніямъ, особенно къ чахоткѣ. Выздоровленіе зачастую наступаетъ на 1-мъ, 2-мъ, 3-мъ году, рѣже послѣ этого періода; оно обыкновенно бываетъ постепеннымъ, изрѣдка внезапнымъ, послѣ появленія какойнибудь острой или критической болѣзни, какъ-то: поноса, абцесса, кровотечения или нахожной болѣзни.

#### Слабоуміе или идиотизмъ.

Слабоуміе у умалишенныхъ появляется въ различные періоды болѣзни; ему можетъ предшествовать параличъ, указывающій на заболѣваніе мозга; иногда оно сопровождается припадками острого умопомѣшательства.

При этомъ бываетъ полная безсвязность мыслей; проявленія сознанія, страсти и воли очень отрывочны; окружающіе больного предметы тотчасъ же забываются или не производятъ никакого впечатлѣнія, а память прошлаго является лишь очень и очень слабой.

Слабоуміе иногда бываетъ первичною болѣзнью, начинаясь посте-

пленнымъ ослабленіемъ памяти, усиливающейся неспособностью къ душевнымъ волненіямъ, переживаніемъ давно прошедшихъ обстоятельствъ и приключеній, съ полной потерей разума, такъ что больной становится на одномъ уровнѣ съ животнымъ. Ихъ приходится одѣвать и раздѣвать, они остаются въ приданномъ имъ положеніи, ѣдятъ тогда только, когда передъ ними поставлена пища, совсѣмъ не заботятся о чистоплотности; лицо ихъ имѣетъ бессмысленное выраженіе, взглядъ блуждающій; безпричинный смѣхъ. Въ нѣкоторыхъ случаяхъ больные въ состояніи ходить, въ другихъ они бывають разбиты параличемъ. Слабуміе, появляющееся вслѣдъ за острымъ умопомѣшательствомъ, никогда не излѣчивается; если же оно появляется постепенно, какъ первичное заболѣваніе, то случаи излѣченія далеко не рѣдки.

### Меланхолия.

Видъ душевной болѣзни, причиною которой древніе считали черную или большую желчь, откуда и произошло названіе ея. Она характеризуется очень мрачнымъ настроеніемъ духа, недоумѣніемъ и уныніемъ; она иногда находится въ связи съ помѣшательствомъ на извѣстномъ пунктѣ или рядѣ мыслей; мономанія и склонность къ самоубійству. Иногда она бываетъ религіозной, иногда ипохондрической. Она можетъ предшествовать умопомѣшательству, быть въ связи съ нимъ, или появиться вслѣдъ за нимъ. Она можетъ развиваться постепенно вслѣдствіе огорченія, сильнаго возбужденія, неумѣренности въ спиртныхъ напиткахъ, или безо всякой видимой причины. Зачастую она бываетъ наследственной и часто мѣняется въ своихъ проявленіяхъ, напр., если сравнить одну половину дня съ другой. Она встрѣчается почти одинаково часто съ умопомѣшательствомъ.

### Добавочное лѣченіе

играетъ весьма важную роль при всѣхъ душевныхъ разстройствѣхъ. Больной находится въ большей безопасности и имѣетъ больше шансовъ на выздоровленіе въ больницѣ или пріютѣ, приспособленномъ специально для этой цѣли, съ хорошей обстановкой и уходомъ, чѣмъ дома. Родные и знакомые испытываютъ однѣ мученія, когда подобнаго рода больные находятся постоянно вблизи нихъ; въ то же самое время домашняя обстановка обыкновенно усиливаетъ болѣзнь и дѣлаетъ ее болѣе продолжительной. Душевно-больнаго отнюдь не слѣдуетъ бить или связывать, а также оставлять одного, особенно если есть склонность къ убійству или къ отчаянію. Несоблюденіе этой очевидной предосторожности влечетъ за собою много печальныхъ послѣдствій.

Стоитъ бросить взглядъ на перечисленные ниже лѣкарства, чтобы увидѣть, какъ точно подобраны наши средства для лѣченія умопомѣшательства. Каждому врачу гемеопату приходится встрѣчать случаи, въ которыхъ, при быстромъ употребленіи этихъ средствъ, развитіе болѣзни останавливается и наступаетъ выздоровленіе.

### Лѣченіе.

#### Руководящія показанія.

Главныя средства:—*Aconitum*, *Cicuta*, *Stramonium*.

Апатія: *Camphora*, *Cicuta*, *Stramonium*.

Пляска: *Agaricus, Stramonium.*

Слабоуміе: *Aconitum, Belladonna, Colocynthis, Oleander, Baptisia.*

Придирчивость: *Aconitum, Camphora.*

Умиленіе: *Stramonium.*

Отъ сильнаго душевнаго потрясенія: *Zincum.*

Капризность: *Aconitum, Stramonium.*

Галлюцинаціи, напр., больной воображаетъ себя царемъ: *Cannabis indica.*

Рыданіе: *Cuprum.*

Идіотизмъ: *Anacardium, Phosphorus, Agaricus.*

Переменяющаяся форма: *China, Arsenicum.*

Смѣхъ, бурный: *Cannabis indica.*

Живость: *Coffea.*

Болтливость: *Stramonium.*

При неправильности мѣсячныхъ: *Veratrum alb., Pulsatilla, Platina.*

Меланхолія: *Arsenicum, Aurum, Platina, Phosphorus, Pulsatilla, Zincum.*

Слабость памяти: *Anacardium, Aconitum.*

Бѣшенство: *Aconitum, Agaricus, Anacardium, Belladonna.*

Наклонность къ самоубійству: *Aurum, Arsenicum, Plumbum.*

Безсонница: *Cimicifuga, Gelsemium.*

### Детальное лѣченіе.

*Aconitum.*—Умомѣшательство, характеризующееся измѣнчивымъ настроеніемъ духа, напр., попеременно гнѣвъ или насвистываніе и плачь, веселое и угнетенное состояніе духа, попеременные припадки сумасшествія и разсудительности. Потеря разсудка съ выраженіемъ страха на лицѣ. Больной запальчивъ, упрямъ, очень обидчивъ, склоненъ къ спорамъ и дракѣ, очень обижается на самыя пустыя вещи. Безпокойство, нетвердость цѣли, неспособность связать мысли. — По 1 приему черезъ 2 часа или 3 раза въ день.

*Agaricus.*—Безумное бѣшенство; налитіе лица; попытка совершить насиліе; мышцы производятъ самыя фантастическія движенія; смѣшное умомѣшательство; больному хочется перепрыгнуть черезъ соломинку или палку; постоянная болтовня о самыхъ интимныхъ вещахъ или безпрестанное гнѣвіе. — По 1 приему 3 раза въ день, или черезъ 2 часа, смотря по характеру даннаго случая.

*Anacardium.*—Грусть, боязливость и предчувствіе; постоянный страхъ преслѣдованія, заподозрѣваніе всякаго; мрачное и капризное расположеніе духа, запальчивость, все принимается въ дурную сторону; запальчивый гнѣвъ и угроза личнымъ оскорбленіемъ; потеря всякаго интереса къ чему бы то ни было; неприличное поведеніе; смѣхъ на серьезные вещи и равнодушіе къ самымъ смѣшнымъ. Ощущеніе, какъ будто у больнаго двѣ совершенно противоположныя воли. Потеря памяти, больной не можетъ ничего вспомнить; онъ все забываетъ тотчасъ же, особенно имена. Ощущеніе, какъ будто нарушена связь между душой и тѣломъ. — По 1 приему 3 раза въ день.

*Aurum.*—Меланхолія; «жизнь опротивѣла»; наклонность къ самоубійству; сильное отчаяніе и любовь къ уединенію; убѣжденіе, что всѣ друзья потеряны; постоянная грусть, слезы и неудовлетворенность; уныніе и желаніе смерти; крайняя боязливость и страхъ; религіозная

меланхолія; вспыльчивость; сильный страх шума; постоянный страх или попеременно плачь и смѣхъ; частыя перемены капризнаго и кроткаго настроенія духа.—*По 1 приему на ночь и утромъ.*

*Baptisia.*—Слабость разума съ невозможностью думать; безпокойныя, тяжелыя, ужасныя сновидѣнія; больной постоянно мраченъ и унылъ; или умственное возбужденіе, граничащее съ бредомъ. — *По 1 приему на ночь и утромъ.*

*Cimicifuga.*—Полная бессонница, или очень тяжелый, безпокойный сонъ, нарушаемый сновидѣніями; или непрерывная болтовня, быстрые переходы съ одного предмета на другой, безъ малѣйшаго порядка; дрожаніе членовъ; постоянныя причуды; видѣніе воображаемыхъ лицъ и разговоръ съ ними; скорый пульсъ и дикое, своеобразное выраженіе лица.—*По 1 приему черезъ 2—3 часа.*

*Gelseminum.*—Полная бессонница, съ дикимъ бредомъ и безконечною болтовнею днемъ и ночью; упадокъ силъ; слабый пульсъ; мрачное выраженіе лица, съ ползукарытыми вѣками. — *По 1 приему черезъ 3 часа.*

*Belladonna.*—Бормотаніе, болтливость, назойливость или похотливость; ужасныя вскрикиванія и рыданія или хлопаніе въ ладоши; странныя жестикуляціи; бѣшенство, больной кусается, дерется, рветъ одѣяла, хочетъ выскочить изъ постели и убѣжать; видѣніе духовъ, собакъ, летучихъ мышей и дикихъ звѣрей; больной недюдимъ, серьезенъ, унылъ; полная потеря памяти; умопомѣшательство; постоянное считаніе денегъ; попытки сорвать съ себя все платье; высовываніе языка, съ сильнымъ истеченіемъ тягучей слюны. — *По 1 приему черезъ 4 часа или 3 раза въ день.*

*Arsenicum.*—Періодическіе припадки меланхоліи, сопровождаемые потерю сна ночью; постоянный и обильный потъ; ужасная тоска, какъ бы послѣ какого-то ужаснаго преступленія; постоянное безпокойство; сильный жаръ лица и головы; слабый пульсъ.—*По 1 приему 2 раза въ день.*

*Cannabis indica.*—Попеременно унылое и веселое настроеніе духа; сильная измѣнчивость характера; сильная запальчивость и бѣшенный гнѣвъ при малѣйшей бездѣлицѣ; бранчивость, плеваніе въ лицо окружающимъ.—*По 1 приему 2 раза въ день.*

*Cicuta.*—Внезапное умопомѣшательство: больной вдругъ вскакиваетъ съ постели, танцуетъ, смѣется, хлопаетъ въ ладоши, совершаетъ всевозможныя безумныя выходки; при этомъ бываетъ обыкновенно краснота, иногда опуханіе лица.—*По 1 приему черезъ 3 часа.*

*Conium.*—Сумасшествіе, характеризующееся смѣшными заблужденіями и безумнымъ бѣшенствомъ, которое обрушивается главнымъ образомъ на самаго больнаго: онъ начинаетъ, напр., биться головой объ стѣну.—*По 1 приему 3 раза въ день.*

*Opium.*—Идиотизмъ, съ полнымъ равнодушіемъ къ печали и радости, къ жару или холоду; или равнодушіе къ внѣшнимъ предметамъ вслѣдствіе углубленія въ фантастическія мечты и призраки. Эти послѣдніе могутъ иногда принимать страшный видъ, напр., духовъ, демоновъ и страшныхъ животныхъ; въ другихъ случаяхъ бываетъ бѣшенство или бормотаніе съ симптомами гипереміи и красное, опухшее лицо.—*По 1 приему 2—3 раза въ день или чаще, смотря по симптомамъ.*

*Platina.*—Меланхолія, сопровождающаяся стѣсненіемъ въ сердцѣ; дрожаніе рукъ и ногъ; налитое лицо, малый и слабый пульсъ. — *По 1 приему 2 раза въ день.*

*Petroleum.*—Меланхолия, сопровождаемая разстройством желудка и спазмами; боль въ кишкахъ; поносъ; безпокойный сонъ; обильные ночные поты и исхуданіе.—*По 1 приему 3 раза въ день.*

*Phosphorus.*—Сильное возбужденіе привязанностей и душевныхъ волненій, равно какъ и меланхоліи, со спокойнымъ, угнетеннымъ состояніемъ духа.—*По 1 приему 3 раза въ день.*

*Plumbum.*—Умомѣшательство; глаза дикіе; черты лица искажены; больные кричатъ, бранятся и рвутъ свою одежду; пытаются совершить насиліе надъ самими собою и надъ другими; или, въ болѣе хроническихъ случаяхъ, выраженіе глазъ бываетъ очень измѣнчиво — то краткое, то недовольное и глупое; то плачь, то демонскій смѣхъ. Повидимому, нѣтъ никакой связи между выраженіемъ лица и мыслями; больные разсуждаютъ здраво, затѣмъ становятся безсвязными, затѣмъ опять разсудительными; они какъ будто размышляютъ, прежде чѣмъ отвѣтить, затѣмъ смотрятъ на спрашивающаго, и имъ приходится повторять вопросъ нѣсколько разъ, прежде чѣмъ они отвѣтятъ на него; оставаясь наединѣ, они бываютъ молчаливы или бормочатъ или зовутъ отсутствующихъ лицъ и размахиваютъ руками; въ другихъ случаяхъ они теряютъ всякій стыдъ, отправляютъ естественныя нужды гдѣ и когда попало; то у нихъ бываютъ ужасныя галлюцинаціи, или они слышатъ воображаемую музыку.—*По 1 приему 3 раза въ день.*

*Stramonium.*—Припадки буйнаго и опаснаго умопомѣшательства; пѣніе или пляска; хожденіе взадъ и впередъ; сильнѣйшая болтовня, особенно объ отсутствующихъ; больной чувствуетъ себя одинокимъ; ужасныя видѣнія, крики и возбужденіе, со слабымъ пульсомъ.—*По 1 приему 3 раза въ день.*

*Pulsatilla.*—Меланхолия, съ замѣтнымъ желудочнымъ или маточнымъ разстройствомъ.—*По 1 приему 3 раза въ день.*

*Nux vomica.*—Меланхолия съ очевиднымъ разстройствомъ желудка и печени, отличающаяся также склонностью къ самоубійству.—*По 1 приему 3 раза въ день.*

*Zincum.*—Меланхолия, съ видѣніемъ чертей; тоска, какъ будто больной совершилъ великое преступленіе; боязнь людей; бессонница; нетвердая походка; головокруженіе; потеря аппетита.—*По 1 приему 2 раза въ день.*

### Потрясеніе организма (шокъ) вслѣдствіе несчастныхъ случаевъ.

Потрясеніе нервной системы можетъ происходить отъ испуга, отъ сотрясенія, напр., при желѣзнодорожномъ столкновеніи, отъ поврежденія какой нибудь части тѣла или отъ хирургической операціи.

Оно разстраиваетъ, въ большей или меньшей степени, систему дыханія, кровообращенія и нервную систему, вызывая коллапсъ немедленно или по истеченіи нѣсколькихъ часовъ и даже дней. Появляется похолодѣніе, обморокъ и дрожаніе, со слабымъ, дрожащимъ пульсомъ, сильнымъ безпокойствомъ и угнетеніемъ, тоскливымъ выраженіемъ лица, безсвязностью мысли и рѣчи; поверхность тѣла можетъ быть покрыта холоднымъ потомъ; икота, иногда тошнота и рвота. Угнетеніе организма можетъ быть такъ сильно или продолжительно, что влечетъ за собою смерть; обыкновенно же, по истеченіи извѣстнаго промежутка времени, зависящаго отъ воспримчивости больнаго и свойствъ и обширности по-



вреждения, появляется реакція, съ наклономъ къ усиленному обмѣну и лихорадкѣ, съ которою приходится бороться.

При столкновенияхъ поѣздовъ или при ударахъ молніи бывали случаи смерти безо всякихъ видимыхъ наружныхъ поврежденій, исключительно вслѣдствіе шока. То же самое наблюдалось и послѣ очень сильнаго испуга.

Послѣ столкновений и даже послѣ другихъ несчастныхъ случаевъ, напр., паденія съ лошади или сильнаго удара, послѣдствія шока могутъ обнаружиться не тотчасъ же, а спустя нѣсколько дней и даже недѣль. Больной принимается за свои обычные занятія и только, по истеченіи 4 — 6 недѣль, начинаетъ замѣчаться тугоподвижность движеній, легкое головокруженіе, невралгическая боль, поражение, эпилептической припадокъ или безотчетное угнетеніе духа — предвѣстники серьезныхъ болѣзней спиннаго или головного мозга, какъ послѣдствія шока, который повидимому не причинилъ вреда больному.

Имѣвшіе несчастіе пострадать при крушеніи поѣзда, особенно если они испытываютъ сотрясеніе, отнюдь не могутъ быть увѣрены въ теченіе нѣкотораго времени въ томъ, что они остались невредимыми. Они должны избѣгать чрезмѣрнаго умственнаго и тѣлеснаго напряженія, чтобы дать возможность нервной системѣ вполне оправиться. Точно также, если имѣются раны или ушибы, то въ высшей степени преждевременно думать, что поврежденіе ограничивается только ими.

Очевидно въ интересахъ желѣзнодорожныхъ и другихъ компаній, чтобы пострадавшіе заявляли свои претензіи возможно скорѣе, тогда какъ изъ вышеизложеннаго ясно, что это слѣдуетъ откладывать до истеченія извѣстнаго періода времени. Если появится какой нибудь необычный симптомъ, какъ бы онъ ни былъ слабъ, слѣдуетъ немедленно сдѣлать подробное описаніе его, съ указаніемъ времени появленія его и вообще слѣдуетъ вести подробную исторію каждаго случая. Послѣдствіемъ ничтожнаго повидимому поврежденія можетъ быть искалченіе на всю жизнь, вслѣдствіе потери зрѣнія или паралича; поэтому послѣшность въ полученіи вознагражденія можетъ повести за собой очень чувствительный убытокъ, даже если есть только ослабленіе памяти или энергіи.

## Лѣченіе.

### Руководящія показанія.

При краснотѣ лица: *Arnica*, *Aconitum*, *Opium*.

- » блѣдности » *Veratrum viride*, *Veratrum album*.
- » открытыхъ неподвижныхъ глазахъ: *Gelsemium*.
- » кровохарканіи: *Aconitum*, *Arnica*.
- » сильнѣйшей боли: *Chamomilla*, *Ignatia*.
- » сильномъ страхѣ: *Opium*, *Aconitum*.
- » внутреннихъ поврежденіяхъ: *Aconitum*, *Arnica*.
- » потерѣ крови: *Arnica*, *China*.

### Детальное лѣченіе.

*Arnica*. — Конечности холодны, тогда какъ верхняя часть тѣла горяча; пульсъ необыкновенно полный и сильный; приливъ крови къ головѣ и груди, съ біеніемъ и возбужденіемъ; дрожь, какъ будто холод-

ная вода льется по спинѣ; приступы дрожи; нытье въ членахъ и спинѣ; осунувшееся, дикое, искаженное и блѣдное лицо или жаръ и налитіе лица; или обморокъ, съ внезапными, стрѣляющими болями въ области сердца; или пальцы теряютъ способность схватывать, колѣни подгибаются или дрожатъ при ходьбѣ; или головокруженіе, сопровождаемое тошнотою.—*По 1 приему, въ сухомъ видѣ на языкъ, черезъ 5—10—15 минутъ, или черезъ 2—3 часа, смотря по обстоятельствамъ.*

*Veratrum viride.*—Похолодѣніе всего тѣла, съ холоднымъ потомъ, особенно на кистяхъ рукъ и лицѣ; блѣдность лица; пульсъ слабый и мягкій, съ тошнотою и рвотою; или слабый, неправильный, еле ощутимый пульсъ, съ холоднымъ, клейкимъ потомъ; расслабленіе всѣхъ мышцъ, боли въ головѣ и нарушеніе зрѣнія, вслѣдъ за шокомъ. — *По 1 приему черезъ 1/4—1/2 часа, или черезъ 2—3 часа, смотря по симптомамъ.*

*Gelsemium.* — Ощущеніе обмиранія, какъ будто кровообращеніе прекратилось; голова кажется очень легкой, глаза широко открыты, но не видятъ; пульсъ правильный и полный; руки и ноги холодны; пошатываніе при ходьбѣ, какъ у пьянаго, или большой упадокъ силъ; тошнота и рвота; неспособность говорить или двигаться; похолодѣніе поверхности тѣла; глаза открыты, зрачки расширены. Состояніе глазъ, при которомъ примѣняется это лѣкарство, слѣдующее: — При упорномъ смотрѣніи на какой нибудь предметъ, глаза непроизвольно закрываются; туманъ или заволакиваніе передъ глазами и иногда сильнѣйшая боль въ нихъ; отдаленные предметы неясны. — *По 1 приему черезъ 1/2—1—2 часа, смотря по симптомамъ.*

*Opium.* — Большой лежитъ какъ бы въ тяжеломъ снѣ, съ хрипящимъ дыханіемъ; красное, опухшее лицо; частое трепетаніе губъ; полный, медленный пульсъ и обильная испарина. — *По 1 приему черезъ 1/2—1 часъ.*

*Veratrum album.* — Блѣдность лица; ледяной холодъ конечностей; холодное дыханіе; искаженіе чертъ лица; расслабленіе или сведеніе и окоченѣлость мышцъ; почти неудовимое дыханіе. — *По 1 приему черезъ 5—10 минутъ.*

*Aconitum.* — Угрожающій обморокъ, съ сильнымъ сердцебіеніемъ; приливъ крови къ головѣ; пристальный взглядъ; блѣдность лица; дрожь. Оказываетъ также громадную услугу, какъ только появляется реакція, съ склонностью къ лихорадочному состоянію. Онъ дѣйствуетъ хорошо попеременно съ *Arnica*, особенно если есть боли въ груди или животѣ, съ кашлемъ и кровохарканіемъ. — *По 1 приему, въ первомъ случаѣ черезъ 5 минутъ, во второмъ—черезъ 2 часа.*

*Belladonna.*—Если при реакціи есть красное, опухшее лицо, бьющая головная боль, стѣсненіе дыханія, или какой нибудь признакъ бреда.—*По 1 приему черезъ 2 часа.*

*China.*—Обморокъ и упадокъ силъ вслѣдствіе потери крови. Это лѣкарство дѣйствуетъ хорошо послѣ *Arnica* или попеременно съ нею.—*По 1 приему черезъ 1/2—1 часъ.*

*Coffea.* — Противъ неукротимаго возбужденія и мучительнаго безпокойства.—*По 1 приему черезъ 1—2—3 часа.*

*Chamomilla, Ignatia.*—Первое обыкновенно умѣряетъ нервозность и боль; если появляются истерическіе симптомы, напр., сильнѣйшій плачь, то наиболѣе пригодна *Ignatia*. — *1 приемъ, когда понадобится, если нужно, повторить черезъ 1/4 часа.*

*Cocculus, Cicuta, Acidum phosphoricum.* — Тоже пригодны иногда при головной боли, бывающей послѣ несчастнаго случая. Выборъ слѣдуетъ производить согласно съ «Характеристикою дѣйствія». — *По 1 приему черезъ 4—6 часовъ.*

*Pulsatilla, Bryonia.* — Согласно съ ихъ характерными показаніями противъ послѣдствій шока нервной системы, особенно если есть боли въ членахъ. — *По 1 приему черезъ 4—6 часовъ.*

*Orium* слѣдуетъ давать, если несчастный случай сопровождался внезапнымъ и очень сильнымъ испугомъ. — *По 1 приему черезъ 4—6 часовъ.*

*Hypereisum.* — Противъ шока, какъ непосредственнаго результата поврежденія какой нибудь обильно снабженной нервами части, напр., при раздробленіи ручныхъ или ножныхъ пальцевъ, или при вырываніи ногтей. — *По 1 приему черезъ 2—3 часа.*

### Добавочное лѣченіе.

Если первыя послѣдствія лишь слабы, то приемъ *Arnica* и ободреніе больного замѣчательно способствуютъ его оправленію и предупреждаютъ много послѣдствій. Если нѣтъ подъ рукой *Arnica*, то давать нюхать нашатырный спиртъ и въ небольшомъ количествѣ внутрь. И то и другое слѣдуетъ предпочесть вину или водкѣ.

Если шокъ силенъ, то больного слѣдуетъ возможно скорѣе уложить на какую нибудь импровизированную постель, укутать нагрѣтыми одѣялами, обложить бутылками съ горячею водою и растирать подъ одѣяломъ его руки и ноги.

Слѣдуетъ быть очень осторожнымъ при подниманіи лежащаго безъ чувствъ больного, чтобы какъ нибудь не увеличить полученной имъ раны или поврежденія. Руки слѣдуетъ скрестить на груди, а ноги поднимать вмѣстѣ помощью подведеннаго подъ нихъ платка или пояса; если больного слѣдуетъ отнести на какое нибудь разстояніе, то можно употребить въ качествѣ носилокъ дверь, ставню, рогожу или достаточно широкую доску, причемъ четверо, идя въ ногу, исполняютъ обязанность носильщиковъ. Если больной не можетъ глотать, то можно поставить ему питательный клистирь.

### Судороги въ ногахъ.

#### Лѣченіе.

*Veratrum album* наиболѣе пригодно для искорененія наклонности къ судорогѣ, равно какъ и для удаленія послѣдней, если она не связана ни съ какимъ другимъ замѣтнымъ разстройствомъ организма. — *По 1 приему на ночь и утромъ.*

*Sulfur* слѣдуетъ употреблять послѣ *Veratrum* или другаго средства, для полнаго искорененія наклонности къ судорогѣ. — *По 1 приему черезъ день утромъ, на тощакъ, въ теченіе 2 недѣль.*

*Colocynthis* показывается преимущественно, если, спустя нѣкоторое время послѣ судороги, ощущается оковѣлость и боль. — *По 1 приему на ночь и утромъ, въ теченіе недѣли, затѣмъ выждать недѣлю.*

*Rhus.* — Когда приступы судорогъ бывають днемъ при сидѣніи, а также ночью въ постели. — *По 1 приему на ночь и утромъ, въ теченіе 4 дней, затѣмъ выждать недѣлю.*

*Nix vomica.*—Когда есть ощущение окоченѣлости въ членахъ или онѣмѣніе, какъ будто они утомлены.—*По 1 приему на ночь и утромъ, въ теченіе недѣли, затѣмъ выждать недѣлю.*

*Calcareæ.*—Когда вытягиваніе члена вызываетъ судорогу. — *По 1 приему на ночь и утромъ, въ теченіе 4 дней, затѣмъ выждать 8 дней.*

#### Предупреждающее лѣченіе.

*Camphora*, въ видѣ вдыханій, зачастую останавливаетъ угрожающій приступъ судороги или общаго спазма. — *Держать стклянку нѣсколько минутъ у носа, закрывъ ротъ и вдыхая только черезъ ноздри.*

#### Добавочныя мѣры.

Во время приступа судороги, для прекращенія ея лучше всего схватить и крѣпко сжимать больную часть, или крѣпко упереться ногою въ стѣну, кровать или въ какой нибудь другой неподвижный предметъ. Въ нѣкоторыхъ случаяхъ также бываетъ полезно растираніе.

*Диета и режимъ.*—Такъ какъ мѣстныя судороги, а также и общіе спазмы зачастую находятся въ связи съ неправильностями пищеваренія, то слѣдуетъ быть осторожнымъ въ пищѣ. Привычку принимать спиртные напитки противъ судороги и спазма можно только осуждать, и нерѣдко употребленіе возбуждающихъ бываетъ причиною подобнаго рода заболѣванія. Всегда желательно избѣгать вліянія простуды или холода въ разгоряченномъ состояніи и, еще болѣе, промачиванія ногъ.

# НАКОЖНЫЯ БОЛѢЗНИ.

## Кожа и ея функціи.

Мы разсмотримъ здѣсь функціи кожи, поскольку это необходимо для яснаго пониманія сущности кожныхъ болѣзней и ихъ разумнаго лѣченія, а также чтобы показать, какія дурныя послѣдствія происходятъ отъ всего, что останавливаетъ или существенно нарушаетъ должное отправленіе функцій кожи. Кожа или общій покровъ нашего тѣла состоитъ изъ «истинной кожи», называемой иначе *derma*, *cutis* или *corium*, и изъ «кожицы» или эпидермиса. *Derma* или истинная кожа связана съ лежащими подъ нею тканями или тѣсно, какъ на черепѣ, подбородкѣ и лицѣ, помощью жирной клѣтчатки, или свободно, какъ на вѣкахъ и сгибахъ суставовъ; въ этомъ случаѣ клѣточки велики и увлажнены серозной жидкостью, количество которой иногда значительно увеличивается; именно на вѣкахъ, когда говорятъ, что есть «инфильтрація», или «отекъ»—это часто бываетъ при воспаленіи лица послѣ сильной простуды или при нарывѣ верхней челюсти. Подвижность кожи обусловливаетъ собою свободу движенія. Жирная ткань подъ истинной кожей составляетъ путь и почву для развѣтвленія артерій венъ, капилляровъ, нервовъ и лимфатическихъ сосудовъ, которые оканчиваются на поверхности кожи. Кровеносные сосуды и капилляры дѣлаютъ кожу способной къ воспаленію и застою крови; безчисленные нервныя волокна одаряютъ ее специальною чувствительностью, въ видѣ чувства осязанія, и общею чувствительностью, въ видѣ покалыванія, зуда, жжения или щекотанія. Такъ какъ вся почти поверхность тѣла составлена изъ капиллярныхъ сосудовъ и мелкихъ нервныхъ волоконъ, то ненормальное увеличеніе размѣровъ или гипертрофія этихъ сосудовъ вызываетъ появленіе «родимыхъ пятенъ» и отмѣтинъ на лицѣ. *Derma* или истинная кожа отдѣляетъ для своей защиты и покрова твердый, но гибкій слой—эпидермисъ, или кожицу. Этотъ эпидермисъ состоитъ изъ двухъ частей—изъ мягкой, болѣе недавно образовавшейся, называемой «*rete mucosum*» и изъ наружной, болѣе твердой, расположенной въ видѣ слоевъ или чешуекъ, которыя постоянно изнашиваются и шелушатся въ видѣ тонкой пыли или смываются при ежедневныхъ умываніяхъ. Какъ внутренняя истинная кожа или *derma*, такъ и наружная или эпидермисъ, пронизаны трубочками или фолликулами, которые дѣлаются доступны глазу, когда кожа принимаетъ видъ «гусяной кожи». Эти трубочки суть волосныя мѣшечки, потовыя и сальныя железы. «*Rete mucosum*», слизистый слой, внутренній или болѣе мягкій слой эпидермиса содержитъ въ себѣ множество зернышекъ, діаметромъ въ  $\frac{1}{2000}$  дюйма, которыя, смотря по ихъ числу и близости къ поверхности тѣла, обусловливаютъ собою бѣлый, темный или черный цвѣтъ кожи. У насъ есть примѣры изъ-

мѣненій, наступающихъ въ слизистомъ слоѣ, а именно «загаръ» отъ вліянія солнечныхъ лучей; усиленіе окраски сосковыхъ кружковъ во время беременности; потемнѣніе кожи вѣкъ, которое бываетъ у многихъ во время мѣсячныхъ и характеризуетъ многія изъ разстройствъ послѣднихъ; бурья пятна на лицѣ и особенно подковообразныя пятна на лбу, какъ признакъ заболѣваній матки; желтый оттѣнокъ всего тѣла при нѣкоторыхъ формахъ слабости или порчи крови или «кахексін»; желтая окраска 1—2 дневныхъ младенцевъ; веснушки и печеночныя пятна на лицѣ.

Сальныя железы на лицѣ, спинѣ и въ углубленіи, образуемомъ грудной (гдѣ эти железы выдѣляютъ наиболѣе маслянистую массу), иногда закупориваются, такъ что въ нихъ скопляется ихъ выдѣленія въ значительномъ количествѣ. Скопленіе это появляется на поверхности кожи въ видѣ черной точки и его можно выдавить въ видѣ трубочки, напоминающей собою червяка или угря съ черной головой. Эти скопленія на только что упомянутыхъ мѣстахъ вызываютъ также зачастую появленіе пузырьковъ и прыщиковъ, носящихъ техническое названіе «аспе». Эпидермисъ склоненъ къ заболѣваніямъ, ведущимъ къ утолщенію и шелушенію его; кожа склонна къ воспаленію и гипереміи; когда серозная жидкость или лимфа, какъ продуктъ воспаленія, задерживается въ тканяхъ, она вызываетъ «прыщи»; изливаясь на поверхность «истинной кожи», она поднимаетъ кожу и обуславливаетъ собою «пузыри». Воспаленіе кожи можетъ сопровождаться образованіемъ большихъ «волдырей», или же воспаленіе, распространяясь глубоко въ кожу, даетъ большой выступъ на поверхности ея—чирей, который обуславливаетъ собою погибель части «кожи»; эта часть образуетъ «стержень» чирья, для удаленія и отпаденія котораго требуется большая или меньшая степень нагноенія. Карбункулъ представляетъ изъ себя болѣе глубокой, разлитой, плоскій чирей, какъ результатъ слабой жизнедѣятельности тканей. Когда воспаленіе кожи продолжается, то лимфа волдырей зачастую превращается въ матерію или гной, или воспаленіе можетъ быть настолько сильно, что съ самаго начала образуются пузырьки съ гнойнымъ содержимымъ, или «пустулы». То обстоятельство, сопровождается ли воспаленіе кожи появленіемъ пузырьковъ, прыщей или пустулъ, или простой красноты, зависитъ зачастую гораздо менѣе отъ производящей причины, чѣмъ отъ темперамента и тѣлосложенія даннаго лица. Сальныя железы выдѣляютъ жирный секретъ для смазки поверхности кожи, особенно на лицѣ, головѣ и груди. Потовыя железы, число которыхъ на всей поверхности тѣла достигаетъ 2<sup>1</sup>/<sub>4</sub> милліоновъ (а общая длина ихъ равна 28 милямъ), выдѣляютъ потъ.

Такимъ образомъ кожа является мѣстомъ ощущенія, а также покровомъ для глубже лежащихъ тканей; потоотдѣлительная функція кожи служить регуляторомъ ея собственной теплоты и температуры тѣла, а также для очищенія крови и всего организма. Если закрыть какую нибудь часть тѣла промасленною шелковою матеріею, то испарина задерживается, и мы можемъ составить себѣ хоть приблизительное понятіе о ея мѣрѣ. Испарина замѣтна, то есть, опредѣлима помощью нашихъ органовъ чувствъ, напр., послѣ напряженія или возбужденія, или при жарѣ; испарины же, которая постоянно существуетъ при покоѣ нашего тѣла, мы не замѣчаемъ. При обыкновенной температурѣ въ умѣренномъ климатѣ кожа выдѣляетъ такимъ образомъ около 2 фунтовъ жидкости въ сутки; количество это, само собою разумѣется, подвержено

большимъ колебаніямъ не только у различныхъ особъ, но и у одного и того же лица въ разное время и при различныхъ обстоятельствахъ. Цѣлями испарины служитъ удаленіе излишней воды и регулированіе температуры тѣла, удаленіе изъ организма ненужныхъ и вредныхъ веществъ и облегченіе дѣятельности почекъ и печени. Отсюда жгучій жаръ тѣла при лихорадкѣ и вредныя послѣдствія отъ него, такъ какъ при лихорадкѣ прекращается не только отдѣленіе пота, но и почти всѣ другія отдѣленія. Выдѣляемыя потомъ вещества, не считая воды, которая составляетъ 97%, суть: углекислота, находящаяся также въ значительномъ количествѣ въ выдыхаемомъ воздухѣ; мочевины и молочная кислота, находимыя также въ мочѣ; уксусная кислота, также потовая кислота, которая, вмѣстѣ съ нѣкоторыми летучими, пахучими веществами, придаетъ поту его запахъ; амміакъ и уксусная кислота, если они находятся въ избыткѣ, производятъ тоже самое.

Въ потѣ есть также простая соль, хлористый калий, фосфорнокислый натръ, фосфаты земель, сахаръ, бѣлокъ, составныя части желчи и сѣра. Легко понять, что незначительный сравнительно избытокъ или разложеніе какого нибудь изъ этихъ веществъ, или случайныя примѣси, дѣлаютъ потъ ѣдкимъ и непріятнаго запаха. Едва-ли нужно упоминать, что такую смѣсь, какъ потъ, слѣдуетъ удалять ежедневнымъ обмываніемъ и обтираніемъ тѣла.

Чувствительностью кожи объясняется та легкость, съ которою холодъ или токъ воздуха прекращаетъ какъ видимую, такъ и невидимую испарину, закупориваетъ поры и вызываетъ застой крови въ капиллярахъ крови, съ сопутствующею лихорадкою; ясно также, что *Aconitum*, который дѣйствуетъ именно на эти капилляры, является наиболѣе подходящимъ лѣкарствомъ въ подобнаго рода случаяхъ, и почему гидropатическія обертыванія тѣла въ тепловатя, мокрыя простыни и сверху въ одѣяла, до возбужденія свободной дѣятельности кожи, уменьшаютъ лихорадку и освобождаютъ организмъ отъ вредоносныхъ веществъ. Такимъ образомъ легко удалить изъ организма ртуть и другія тошнотворныя снадобья.

Чувствительность кожи имѣетъ также практическую важность въ слѣдующемъ смыслѣ:—впечатлѣніе жара, напримѣръ, усиливается, смотря по величинѣ поверхности, на которую онъ дѣйствуетъ;—замѣчаніе довольно очевидное, но зачастую упускаемое изъ виду, что влечетъ за собою непріятныя и зачастую вредныя послѣдствія. Правая рука менѣе чувствительна къ горячей водѣ (если пробовать воду въ ваннѣ), чѣмъ лѣвая; если опустить въ ванну палецъ, теплота ея можетъ показаться пріятной, а при опусканіи цѣлой руки, вода можетъ показаться нестерпимо горячей; или рука можетъ вынести такую температуру, которая для локтя или для всего тѣла нестерпима.

Кожа одарена также способностью всасыванія; она всасываетъ кислородъ—отсюда вытекаетъ выгода ежедневнаго обливанія и обтиранія тѣла.—Тепловатая ванна утоляетъ жажду и, во влажной атмосферѣ, потеря въ вѣсѣ въ турецкой банѣ скоро вознаграждается безъ ѣды или питья. Зачастую всасывалась ртуть, къ крайнему огорченію больныхъ. Свинецъ, къ крайнему прискорбію типографщиковъ и художниковъ, вызывалъ полное прекращеніе мочеотдѣленія и всѣ симптомы шпанскихъ мухъ. Поэтому съ успѣхомъ употребляемы были для питанія истощенныхъ больныхъ ванны изъ каши, супа и бульона, какъ вспомо-

гательное средство или какъ полная замѣна питанія въ тѣхъ случаяхъ, когда оно было невозможно другими путями.

### Болезни кожи.

Вопросъ о кожныхъ болѣзняхъ открываетъ широкое поле, въ которое мы не отважимся войти, а ограничимся нѣсколькими руководящими соображеніями относительно ихъ происхожденія, классификаціи и лѣченія.

### Воспаленіе кожи.

Воспаленіе истинной кожи лежитъ въ основѣ почти всѣхъ кожныхъ болѣзней. Это воспаленіе можетъ быть специфическимъ, какъ, напр., при рожѣ, или можетъ проявляться въ видѣ болѣе или менѣе разлитой красноты, называемой эритемою, — греческое слово, означающее красноту; или въ видѣ сыпи, какъ при розеолѣ, иначе краснухѣ. Послѣдствіемъ его можетъ быть изліяніе, выпотѣніе сыворотки или сывороточное пропитываніе, ведущее къ отеку, напр., вѣкъ, носящее техническое названіе экземы, *eczema*; при развитіи его кожа или эпидермисъ засыхаетъ и шелушится или трескается — *pityriasis*, отрубевидный лишай; или выпотѣвшая сыворотка, остается подъ кожей, сгущаясь и затвердывая въ видѣ папулъ или прыщей, и образуя *lichen*, лишай, кучи или группы прыщей. Если воспаленіе глубже и сильнѣе, развиваясь съ силою, оно называется *impetigo*. Отдѣленіе въ такихъ случаяхъ, вмѣсто лимфы, носить гнойный или слизисто-гнойный характеръ, эпидермисъ разрушается и отдѣленіе образуетъ корку на поверхности кожи или сочится въ значительномъ количествѣ, такъ что накладываютъ бѣлье или повязку. Когда воспаленіе (*erythema*) не проходитъ, а вызываетъ желтую или зеленоватую окраску кожи — какъ всегда бываетъ при простой эритемѣ, — кожа дѣлается красной, шершавой, утолщенной и сморщенной или гладкой, сухой, хрупкой, зудящей и шелушащейся, — мы тогда имѣемъ *psoriasis*, чешуйчатый лишай. Корки иногда бываютъ тонкими, какъ отруби, иногда же толстыми и расположенными въ нѣсколько слоевъ; онѣ отдѣляются то легко, то съ большимъ трудомъ.

Воспаленіе кожи можетъ сопровождаться появленіемъ пузырьковъ, прыщей или нарывовъ, какъ, напримѣръ, при *herpes* и опоясывающемъ лишаѣ. Пузырьчатый лишай (*herpes*) есть воспаленіе кожи въ видѣ пятенъ, на которыхъ появляются кругловатые пузырьки; къ этому, при опоясывающемъ лишаѣ, присоединяется еще болѣзненная чувствительность кожныхъ нервовъ. Онъ можетъ также сопровождаться высыханіемъ и шелушеніемъ эпидермиса, какъ это бываетъ при *lepra*, прокажѣ; или пузырьки на кожѣ могутъ содержать въ себѣ не лимфу, а гной, какъ это бываетъ при пустулезномъ воспаленіи кожи — *acne*, сопровождаемомъ образованіемъ на лицѣ такъ называемыхъ «угрей».

Есть также болѣе сильная и глубокая форма воспаленія — *ecthyma*, эктима, прорываніе гноя или нагноеніе любой части кожи, какъ это бываетъ при чирьяхъ и карбункутѣ.

Послѣдствіемъ воспаленія кожи можетъ быть постоянное измѣненіе или утолщеніе ея, какъ это бываетъ въ очень рѣзкой формѣ при *elephantiasis*, слоновой прокажѣ, или просачиваніе крови, какъ, напримѣръ, при цыггѣ и при *purpura*.



Воспаленіе само можетъ быть вызвано паразитами, какъ при чесоткѣ, или венерическимъ ядомъ, какъ при сифилисѣ.

Кожные нервы могутъ быть вовлечены въ заболѣваніе и отличаться болѣзненною чувствительностью, какъ это бываетъ при *опоясывающемъ лишаѣ* и при нѣкоторыхъ формахъ *зуда* и *почесухи*.

Можно также встрѣтить рѣзкіе случаи отсутствія, измѣненія или чрезмѣрнаго развитія пигмента кожи, какъ, напр., при блѣдной немочи, нѣкоторыхъ болѣзняхъ почекъ и у альбиносовъ. Наконецъ бываютъ мѣстныя заболѣванія кожи, въ видѣ мозолей, затвердѣній и бородавокъ; заболѣванія *волосъ*, вліяющія на ихъ качество, цвѣтъ и строеніе, и болѣзни *ногтей*. Изъ вышеперечисленныхъ заболѣваній эритема, экзема, лишай, крапивница и угри находятся въ большей или меньшей связи съ заболѣваніями, свойственными женскому полу.

### Рожа.

Рожа въ тѣсномъ смыслѣ слова встрѣчается только при извѣстныхъ условіяхъ; она можетъ появляться въ видѣ эпидеміи; напр., ею могутъ захворать въ одно и то же время мужъ и жена; она можетъ появиться вслѣдъ за раной или поврежденіемъ головы и лица въ особенностяхъ; она можетъ происходить отъ извѣстныхъ кушаній, или, у воспримчивыхъ особъ, вслѣдъ за употребленіемъ *Arnica* или *Rhus*, особенно въ видѣ примочекъ; она можетъ происходить также отъ дѣйствія на кожу соковъ извѣстныхъ растений.

Рожа есть глубокое специфическое воспаленіе кожи, зачастую сопровождаемое образованіемъ пузырей и конституціональными симптомами, иногда очень тяжелыми.

Ее часто причисляютъ къ кожнымъ болѣзнямъ, хотя вѣрнѣе будетъ помѣстить ее въ число сыпныхъ лихорадокъ; она помѣщена здѣсь ради удобства.

*Симптомы.*—Первымъ мѣстнымъ симптомомъ является жаръ, зудъ или покалываніе, съ разлитымъ припуханіемъ, напряженіемъ и глубокой блестящей краснотой большихъ частей. Это сопровождается жгучимъ жаромъ, жженіемъ и иногда рвущей или стрѣляющею болью, усиливающеюся при движеніи или давленіи. При давленіи краснота исчезаетъ на минуту, но немедленно появляется вновь по отнятій пальца. Симптомы рожи нѣсколько видоизмѣняются, смотря по силѣ и глубинѣ воспаленія и по тѣлосложенію больного. Конституціональные симптомы видоизмѣняются, смотря по силѣ даннаго случая; они состоятъ главнымъ образомъ въ ознобахъ, смѣняемыхъ порывами жара; бессонница, блуждающія боли, сухой языкъ, тошнота, стѣсненіе въ желудкѣ и головная боль; нерѣдко появляются на большихъ мѣстахъ волдыри, что сопровождается усиленіемъ лихорадки.

Кожа, если она не нарываешь, становится шершавой и утолщенной, а также красной; въ концѣ концовъ, если не происходитъ болѣе глубокихъ измѣненій, краснота принимаетъ желтоватый оттѣнокъ.

Если рожа поражаетъ голову или лицо, что бываетъ очень часто, то щеки воспаляются очень сильно, принимаютъ почти пурпуровую окраску и сильно опухаютъ. Это опуханіе вмѣстѣ съ отекомъ вѣкъ ведетъ въ большинствѣ случаевъ къ полному закрытію глазъ. Обыкновенно поражаются также и уши, одно или оба. Когда воспаленіе протекаетъ бурно и распространяется на волосистую часть головы, то могутъ быть

вовлечены въ заболѣваніе и мозговые оболочки; появляется бредъ и болѣе или менѣе рѣзко выраженные симптомы воспаленія мозга и болѣному угрожаетъ значительная опасность, почему и требуется крайняя внимательность и осмотрительность въ лѣченіи.

Во многихъ случаяхъ рожа оставляетъ послѣ себя только легкое шелушеніе кожи и развѣ небольшую припухлость; въ другихъ случаяхъ дѣло доходитъ до появленія маленькихъ нарывовъ или пузырьковъ или волдырей; эти или лопаются и оставляютъ обнаженную поверхность или засыхаютъ, образуя корки; и наконецъ, хотя это рѣдко бываетъ, могутъ появиться абсцессы.

Ея блуждающій характеръ, напр., переходъ рожи съ одного уха на другое, доказываетъ, что это болѣзнь крови. Гомеопатія замѣчательно успѣшно излѣчиваетъ ее.

Послѣ тяжелаго заболѣванія рожею зачастую наблюдается выпаденіе волосъ.

*Причины.* — Разстройство пищеварительныхъ функцій, простуда, или сильныя душевныя потрясенія; иногда она появляется во время мѣсячныхъ; у нѣкоторыхъ лицъ ее вызываютъ извѣстные сорта пищи, напр., морскіе раки, устрицы и другіе моллюски, иногда также земляника, соки извѣстныхъ деревьевъ, какъ, напр., декоративнаго сумаха, если дѣти по неосторожности натрутъ себѣ имъ лицо или руки. Рожа появляется зачастую послѣ хирургическихъ операцій, а также въ видѣ эпидеміи въ больницахъ и въ другихъ мѣстахъ; иногда послѣ оспопрививанія, а у нѣкоторыхъ лицъ всегда вслѣдъ за наружнымъ употребленіемъ *Арники*, хотя бы и въ разведенномъ видѣ. Зачастую встрѣчается врожденная воспримчивость въ рождѣ. Разъ это извѣстно, не слѣдуетъ медлить съ лѣченіемъ всякаго мѣстнаго воспаленія.

## Лѣченіе.

### Руководящія показанія.

При горячей, сухой, воспаленной кожѣ и безпокойствѣ; *Aconitum*, *Veratrum viride*.

- » распространяющейся и усиливающейся краснотѣ: *Belladonna*.
- » отека и припуханія: *Veratrum viride*, *Belladonna*, *Apis*.
- » пузырькахъ: *Rhus*.
- » отека: *Apis*, *Mercurius*.
- » ползучемъ воспаленіи: *Pulsatilla*, *Mercurius*, *Apis*.
- » бредѣ: *Veratrum viride*, *Belladonna*, *Cuprum*, *Rhus*.
- » слабости: *Arsenicum*, *Baptisia*.
- » рождѣ отъ пищи: *Nux vomica*, *Pulsatilla*, *Rhus*, *Mercurius*.

### Детальное лѣченіе.

*Aconitum* можетъ потребоваться въ началѣ болѣзни, при сильной лихорадкѣ, или горячей, сухой кожѣ; или если подобнаго рода симптомы покажутся среди теченія болѣзни.—*По 1 приему черезъ 2—3 часа.*

*Belladonna.*—Краснота распространяется лучеобразно; острая стрѣляющая боль; жаръ, зудъ и боль ухудшаются при движеніи. Рожа лица, со жгучимъ жаромъ, очень сильнымъ опуханіемъ, такъ что глаза почти закрыты, жестокая головная боль, жажда, сухая, горячая кожа, безпо-

койство, бессонница, бредъ. *Belladonna* иногда достаточна для излѣченія.—*По 1 приему черезъ 3 часа.*

*Apis mellifica*.—Красная, зудящая, жгучая сыпь на любой части или частяхъ тѣла, особенно на лицѣ, которое покалываетъ, зудитъ и чешется при дѣйствіи воздуха, болѣе или менѣе вздуто, или отечно; опуханіе вѣкъ; примѣнима также при сыпи, которая перескакиваетъ съ одного мѣста на другое.—*По 1 приему черезъ 2—3 часа.*

*Veratrum viride*.—Жгучая лихорадка, сильная бьющая головная боль, высокій пульсъ, обложенный языкъ, жажда; жгучая и колючая боль, большая или меньшая степень опухлости или отечности, иногда мелкіе пузырьки. Очень полезно какъ первое средство, или послѣ *Belladonna* и *Rhus*.—*По 1 приему черезъ 2—3 часа, съ применениемъ примочки—30 капель тинктуры на 1/2 бутылки воды.*

*Lachesis* иногда требуется послѣ *Belladonna* въ упорныхъ случаяхъ.—*По 1 приему черезъ 3—4 часа.*

*Rhus toxicodendron* слѣдуетъ предпочитать послѣ *Belladonna*, иногда послѣ *Arsenicum*, для соответственныхъ симптомовъ, или *Rhus* можетъ потребоваться въ началѣ, когда на воспаленной части появляются различнаго размѣра пузыри или постепенное, но обширное припуханіе; особенно когда есть склонность къ осложненію со стороны мозга и его оболочекъ; и если есть оконченность волосистой части головы или склонность къ забытію или бреду. *Rhus* особенно полезно при рождѣ, происходящей отъ извѣстныхъ родовъ пищи.—*По 1 приему черезъ 3—4 часа, смотря по силѣ данного случая.*

*Baptisia*.—Если симптомы начинаютъ принимать вялый или ползучій характеръ.—*По 1 приему черезъ 2—3 часа.*

*Arsenicum* требуется или послѣ предшествовавшаго употребленія одного или нѣсколькихъ вышеупомянутыхъ средствъ, когда появляются черноватые пузырьки, съ склонностью къ гангренозному перероженію; или, особенно, если появляется значительный и быстрый упадокъ силъ.—*По 1 приему черезъ 2—3 часа.*

*Pulsatilla*.—Когда окраска кожи менѣе рѣзка или имѣетъ синеватокрасный оттѣнокъ и когда воспаленіе исчезаетъ въ одномъ мѣстѣ, чтобы появиться въ другомъ (летучая рожа); или когда рожа поражаетъ наружное и внутреннее ухо, особенно пузырьчатая форма ея и послѣ употребленія *Rhus toxicodendron*.—*По 1 приему черезъ 3—4 часа.*

*Nux vomica* часто оказываетъ услуги въ случаяхъ рожи, развившейся на колѣнѣ или ногѣ и характеризующейся крайне болѣзненнымъ, ярко-краснымъ припуханіемъ. Особенно пригодна въ случаяхъ ложной рожи у раздражительныхъ субъектовъ, особенно у женщинъ.—*По 1 приему черезъ 3 часа.*

*Bryonia* часто бываетъ полезна, если болѣзнь поражаетъ суставы и когда боль усиливается при малѣйшемъ движеніи.—*По 1 приему черезъ 3 часа.*

*Mercurius* полезенъ при рожистомъ воспаленіи вслѣдствіе простуды. Большой обыкновенно очень желчнаго темперамента и весьма воспримчивъ къ простудѣ. Жгучій жаръ кожи, краснота, зачастую лучеобразная; быстрое опуханіе и отекъ, или высыпаніе пузырьковъ; запоръ, темнокрасная моча, твердый, скорый, малый пульсъ, или желчныя испраженія.—*По 1 приему черезъ 3 часа.*

*Sulfur* оказываетъ большую услугу въ тѣхъ случаяхъ, когда рожа или затянулась, или часто возвращается; ее можно давать продолжительное время, или время отъ времени, или по 1 приему.—По 1 приему на ночь и утромъ.

#### Невполнѣ развившаяся рожа.

*Cuprum aceticum* оказалась очень полезной для вызыванія скрывшихся сыпей, сопровождаемыхъ болѣе или менѣе сильною лихорадкою, а также рожи, если сыпь вдругъ исчезла и въ то же время начинаютъ появляться мозговые симптомы, какъ-то: боль, головная боль и бредъ.—По 1 приему черезъ 3 часа, до появления вновь кожныхъ симптомовъ и до ослабленія конституціональныхъ явленій, а затѣмъ черезъ 6 часовъ.

#### Добавочное лѣченіе.

Въ случаяхъ, сопровождающихся воспалительной лихорадкой, въ началѣ болѣзни слѣдуетъ давать только чистую воду, сахарную воду, и кашку на водѣ. Когда лихорадка ослабѣваетъ, можно назначить легкую растительную пищу. Если сопутствующая лихорадка носить тифозный характеръ и пульсъ начинаетъ падать—или если пульсъ слабъ съ самаго начала—или если рожа носить гангренозный характеръ,—то становится необходимой болѣе питательная пища и даже вино и водка въ небольшихъ, но частыхъ дозахъ.

Слѣдуетъ соблюдать крайнюю осторожность, чтобы не простудить больного даже во время выздоровленія; простуда во время этой болѣзни, какъ извѣстно, зачастую сопровождается весьма опасными послѣдствіями. Мучительный зудъ, такъ часто бывающій при рожѣ, облегчается присыпкою сухаго мелко-истолченнаго крахмала и закутываніемъ больного члена въ вату. Въ легкихъ случаяхъ, если поражены конечности или суставы, можно примѣнить тряпку, намоченную въ примочкѣ и покрытую фланелью и прибинтованную сверху бинтомъ, или горячія припарки изъ хлѣба съ молокомъ или изъ льнянаго сѣмени.

На обнаженные поверхности можно прикладывать спускъ изъ *Calendula*, примочку изъ *Causticum* или известковую воду съ масломъ.

#### Рожа отъ авниса или янус.

Я всегда видѣлъ успѣхъ отъ назначенія въ подобныхъ случаяхъ *Veratrum viride*, наружно и внутрь. Примочка изъ *Cantharides* въ слабомъ разведеніи можетъ уменьшить склонность къ образованію пузырей или остановить ихъ распространеніе. *Camphora* также рекомендуется въ началѣ болѣзни.—По 1 приему черезъ 2—3 часа.

#### Упорные и затяжные случаи.

*Acidum nitricum*, *Sulfur*, *Graphites Silicea*, *Hepar sulf.*—Въ упорныхъ хроническихъ случаяхъ можетъ потребоваться одно или нѣсколько изъ этихъ средствъ, отдѣльно или преемственно. Показанія къ каждому средству см. въ «Характеристикѣ дѣйствія» и въ «Радикальномъ лѣченіи».—По 1 приему черезъ 4—6 часовъ, или на ночь и утромъ.

## ПРЕДРАСПОЛОЖЕНІЕ КЪ РОЖЪ.

*Belladonna, Rhus, Lachesis.*—Когда болѣзнь появляется повторно и когда есть наклонность къ ней, *Belladonna* и *Rhus*, иногда *Lachesis*, отдѣльно или преемственно, зачастую излѣчиваютъ наклонность къ рожѣ. Показанія къ каждому средству см. въ «Характеристикѣ дѣйствія». — По 1 приему, если отдѣльно, на ночь и утромъ, въ теченіе недели (какъ только будутъ ослаблены острые симптомы приступа); затѣмъ выждать 4 дня, послѣ чего курсъ можно повторить, и такъ далѣе, время отъ времени.

Рожа, оканчивающаяся изъязвленіемъ.

*Sulfur, Arsenicum.* — Одно или оба эти лѣкарства могутъ потребоваться, отдѣльно, попеременно или преемственно, смотря по симптомамъ. См. «Характеристику дѣйствія». — По 1 приему черезъ 4—6 часовъ, или на ночь и утромъ, какъ нужно.

## Эритема.

*Симптомы.*—Это воспалительная краснота, болѣе или менѣе ограниченная или разлитая, очень часто смѣшиваемая съ рожею. Цвѣтъ краснухи мѣняется отъ ярко-краснаго до малиноваго или пурпуроваго. Она всегда ограничивается кожей, тогда какъ рожа поражаетъ и глубже лежащія ткани и ограничивается обыкновенно головою и лицомъ; конституціональные симптомы бываютъ также тяжелы. Рожа образуетъ волдыри или пузыри, которые, подсыхая, оставляютъ корку, или сопровождается отекомъ. Цвѣтъ эритемы, когда она исчезаетъ, переходитъ въ желтовато-зеленый, какъ-бы послѣ ушиба.

Эритема появляется отъ тренія бѣльемъ по тѣлу, отъ разгоряченія послѣ холоднаго вѣтра, или между складками кожи у жирныхъ дѣтей и у взрослыхъ, напр., на шеѣ и въ паховыхъ складкахъ; она всегда предшествуетъ появленію пролежней, и если лѣчить ее въ этомъ періодѣ, обыкновенно можно бываетъ предупредить пролежень. Она вызывается горчичниками и легкими мушками; это первый періодъ ознобленій и точное значеніе той красноты, которая зачастую наблюдается при водянкѣ на голенихъ и другихъ мѣстахъ.

Краснуха своеобразнаго рода зачастую встрѣчается на голенихъ молодыхъ дѣвушекъ и женщинъ; она начинается легкимъ нездоровьемъ и лихорадкой; затѣмъ на ногахъ, очень рѣдко на рукахъ, появляются красныя, возвышенныя пятна, 1 — 1½ дюйма длиною и 1 дюймъ шириною. Можно замѣтить, что эти пятна возвышаются надъ кожей и могутъ быть приняты за начинающіеся нарывы. При покоѣ и лѣченіи, красный цвѣтъ переходитъ въ синій, и опухоль исчезаетъ. Повара, недавно перешедшіе изъ деревни въ городъ, очень подвержены этому заболѣванію. При этомъ видѣ эритемы, какъ и при всѣхъ другихъ ея видахъ, *Aconitum* является главнымъ средствомъ. Иногда требуется *Pulsatilla* и *Arnica*.

## Лѣченіе.

*Aconitum.*—Общее лихорадочное состояніе, съ мѣстной краснотой, жаромъ и зудомъ. — По 1 приему черезъ 3 часа.

*Veratrum viride.*—Когда мѣстная краснота и воспаление находятся въ связи съ большей или меньшей степенью слабости, съ головою болью и тошнотой.—*По 1 приему черезъ 3 часа.*

*Chamomilla.*—У дѣтей или у взрослыхъ, если болѣзнь находится въ связи съ разстройствомъ желчеотдѣленія, поносомъ, раздражительностью и нервозностью.—*По 1 приему черезъ 3 часа.*

*Pulsatilla.*—Когда это заболѣваніе очевидно зависитъ отъ неправильности, задержки или прекращенія мѣсячныхъ.—*По 1 приему 3 раза въ день.*

*Arsenicum.*—Противъ посинѣлости, которая остается послѣ ослабленія воспаления, въ особенности, если больной слабъ.—*По 1 приему на ночь и утромъ.*

### Добавочное лѣченіе.

Немного яичнаго бѣлка и глицерина, поровну съ крѣпкой *Arnica*, составляетъ лучшую мазь для предупрежденія пролежней и ознобленій. Намазывать осторожно на спину, съ цѣлью предупрежденія пролежней, помощью волосяной кисточки или мягкой тряпочки; втирать или намазывать на ознобленное мѣсто.

Пища должна быть легкой и не раздражающей. Если поражены ноги, надо дать имъ полный покой.

Тряпочки съ примочкой слѣдуетъ покрывать ватой или фланелью.

### Экзема.

*Симптомы.*—Воспаленіе кожи, сопровождаемое просачиваніемъ; оно является послѣдствіемъ слабости, наслѣдственной или пріобрѣтенной. Оно зачастую встрѣчается у дѣтей, когда голова начинаетъ мокнуть—такъ называемая шелудивость дѣтей; экзема зачастую появляется вслѣдъ за ожогами шейныхъ и паховыхъ складокъ. Когда просачивающаяся матерія засыхаетъ въ видѣ струпа, сопутствующее раздраженіе бываетъ очень сильно.

*Причины.*—Экзема, въ любой формѣ, можетъ происходить отъ золотушнаго тѣлосложенія, слабыхъ родителей, оспопрививанія, прорѣзыванія зубовъ, погрѣшностей въ дѣтѣ, моціона и одежды; отъ перемѣны времени года, чрезмѣрнаго или быстрого роста, слабонервности, разстройства мѣсячныхъ; отъ маточныхъ и послѣродовыхъ заболѣваній; отъ тоски, чрезмѣрнаго тѣлеснаго и умственнаго напряженія, ревматизма или подагры. Это самая обыкновенная и зачастую наиболѣе упорная кожная болѣзнь.

### Лѣченіе.

#### Руководящія показанія.

Главные средства—*Aconitum, Pulsatilla, Mercurius, Chamomilla, Causticum, Rhus, Graphites.*

*Мѣстоположеніе:*—

На головѣ: *Oleander, Pulsatilla, Sepia.*

» глазахъ: *Pulsatilla, Hydrastis, Rhus, Comocladia.*

» лицѣ: *Pulsatilla, Mercurius, Juglans, Comocladia, Sarsaparilla.*

» голеняхъ: *Sarsaparilla.*

На сгибѣ суставовъ: *Sepia, Rhus, Graphites.*

» ушахъ, или за ушами: *Rhus, Graphites, Juglans, Pulsatilla.*

*Сопутствующія явленія:*—

Жгучій жаръ: *Aconitum, Juglans, Arsenicum.*

Ознобъ: *Aconitum, Mercurius, Juglans.*

Кашель, раздражающій: *Ledum.*

Растрескиваніе кожи: *Rhus, Graphites.*

Ощущеніе ползанія мурашекъ: *Rhus, Aconitum, Juglans.*

Струпья: *Ol. crotonis, Dulcamara, Iris, Juglans, Ranunculus.*

Отдѣленіе обильное: *Pulsatilla, Oleander.*

» ѣдкое: *Aconitum, Mercurius, Petroleum, Juglans, Clematis, Sepia, Arsenicum, Causticum, Sarsaparilla.*

» зловонное: *Chamomilla, China, Causticum, Hydrastis.*

» по каплямъ: *Ol. crotonis, Mercurius.*

» густое: *Pulsatilla, Dulcamara.*

» водянистое: *Arsenicum, Mercurius.*

Сыпь похожая на чесотку: *Clematis, Ledum.*

» » » просыанія зерна: *Arsenicum, Borax.*

» прыщиками: *China, Graphites, Mercurius, Sarsaparilla, Hydrastis, Borax.*

» точечная: *Ol. crotonis, Ledum.*

» пузырьками: *Aconitum, Ol. crotonis, Clematis, Iris.*

Опухоль железъ: *Dulcamara, Mercurius, Sepia.*

Подагра: *Rhus, Ledum, Sarsaparilla.*

Зудъ: *Aconitum, Clematis, Ol. crotonis, Comocladia, China, Mercurius, Petroleum, Rhus, Sarsaparilla, Sulfur.*

Ревматизмъ: *Aconitum, Mercurius, Dulcamara, Rhus.*

Шелушеніе кожи: *Arsenicum.*

Садненіе: *Aconitum, Sepia, China.*

Нездоровое вообще состояніе кожи: *Borax, Hydrastis, Graphites, Petroleum.*

Тресканіе кожи: *Graphites.*

Покальваніе: *Aconitum.*

Раздраженіе желудка: *Ol. crotonis, Arsenicum.*

Опуханіе: *Clematis, Mercurius, Rhus.*

Зудъ: *Aconitum.*

*Причина:*—

Разгоряченіе: *Chamomilla, Causticum.*

Сырость и холодъ: *Dulcamara.*

Ссадины: *Hydrastis, Chamomilla, Causticum.*

Чрезмѣрное разгоряченіе: *Dulcamara, Aconitum.*

Застарѣлые случаи: *Clematis, Arsenicum, Sulfur.*

### Детальное лѣченіе.

*Aconitum.*—Свербѣніе, зудъ, жженіе, покальваніе, садненіе; пузырьки, наполненные сывороткой или ѣдкой жидкостью; ревматическія боли; краснота и воспаленіе больныхъ мѣстъ.— По 1 приему черезъ 4 часа.

*Arsenicum.*—Сыпь, похожая на просыанія зерна, съ водянистымъ выпотомъ; сыпи, при которыхъ бываетъ шелушеніе въ видѣ отрубей или

большими ключьями (*psoriasis* и *pityriasis*); жгучая боль, съ зудомъ.—  
По 1 приему черезъ 4 часа.

*Vorax.*—Бѣлые прыщики величиною въ конопляное зерно, съ воспаленіемъ вокругъ нихъ, на шеѣ и груди; нездоровая кожа.— По 1 приему черезъ 3 часа.

*Clematis.*—Пузырьчатая сыпь, похожая на чесотку, страшно зудящая въ постели или послѣ умыванія:— жаръ, краснота, припуханія, ѣдкое отдѣленіе. Пригодно для застарѣлыхъ сыпей (*psoriasis*).— По 1 приему черезъ 4 часа.

*Ol. crotonis.*—Экзема, съ очень сильнымъ раздраженіемъ желудка и кишекъ; точечная сыпь, съ пузырьками, которые вскорѣ увеличиваются и сливаются другъ съ другомъ, мокнуть и образуютъ сѣровато-бурый струпъ.—По 1 приему черезъ 4 часа.

*Comocladia.*—Жестокій зудъ; жгучая краснота и опуханіе, сопровождаемое появленіемъ на лицѣ и глазахъ желтыхъ пузырьковъ; опуханіе лица.—По 1 приему черезъ 4 часа.

*Dulcamara.*—Маленькіе зудящіе прыщики, образующіе струпья, или подсыхающіе въ видѣ отрубей; особенно если болѣзнь происходитъ отъ чрезмѣрнаго разгоряченія тѣла или отъ вліянія сыраго, холоднаго воздуха.—По 1 приему черезъ 4 часа.

*Iris versicolor.*—Пузырьки, образующіеся постепенно; пустулы, которыя подсыхаютъ и оставляютъ струпья, вслѣдствіе выпотѣнія лимфы; поверхность подъ струпомъ красна и кровоточитъ при его удаленіи.— По 1 приему черезъ 4 часа.

*Juglans.*—Экзема и лишай, съ жаромъ кожи; ощущеніе ползанія мурашекъ и зябкость; отдѣленіе гнойное и зловонное; струпья тверды и довольно обширны.—По 1 приему черезъ 4 часа.

*Chamomilla.*—Болячки въ видѣ ссадинъ, особенно у дѣтей; нервная система очень восприимчива и раздражительна; сильная чувствительность къ боли.—По 1 приему черезъ 3 часа.

*China.*—Кожа болѣзненна, чувствительна и зудитъ; прыщи или ссадины, со зловонной матеріей или выпотомъ.— По 1 приему черезъ 4 часа.

*Graphites.*—Хроническая сухость кожи; маленькіе красные, зудящіе прыщики; кожа трескается и вообще имѣетъ нездоровый видъ; скудные мѣсячныя, или задержка ихъ; застарѣлый *psoriasis*.—По 1 приему черезъ 6 часовъ.

*Mercurius.*—Зудъ, съ непреодолимымъ желаніемъ расчесать больное мѣсто; маленькіе зудящіе прыщики, сопровождаемые шелушеніемъ или прозрачныя пузырьки, содержащіе водянистую жидкость или пустулы, отдѣляющія ѣдкую влагу; желтый цвѣтъ кожи.— По 1 приему черезъ 6 часовъ.

*Petroleum.*—Кожа болѣзненно чувствительная даже къ бѣлью; зудъ; влажныя болячки; нездоровая кожа.—По 1 приему черезъ 6 часовъ.

*Acidum phosphoricum.*—Красныя пятна или точки, сухія или влажныя; зудъ, чувство ползанія мурашекъ, или жженіе; свербѣніе, изъязвленіе въ сгибахъ суставовъ или между пальцами.—По 1 приему черезъ 4 часа.

*Pulsatilla.*—Воспаленіе глубокое и бурное, со слизисто-гнойнымъ отдѣленіемъ въ значительномъ количествѣ.—По 1 приему черезъ 4 часа.

*Ranunculus.*—Пузырьки лопаются и образуютъ роговидные струпья.— По 1 приему черезъ 4 часа.

*Rhus.*—Жгучіе, зудящіе пузырьки, маленькой величины, съ крас-



нотою; или пузырьки, сливающиеся другъ съ другомъ; жгучая, зудящая сыпь на глазахъ и вѣкахъ.—*По 1 приему черезъ 4 часа.*

*Sarsaparilla.*—Жгучій зудъ на внутренней поверхности бедеръ и живота; выпотъ очень ѣдкій и жгучій; или группы маленькихъ красныхъ прыщиковъ на лбу, которые мокнутъ при растираніи ихъ. Пригодно для подагриковъ или ревматиковъ.—*По 1 приему черезъ 4 часа.*

*Ledum.*—Въ высшей степени раздражающая, похожая на чесотку сыпь, съ краснотою, особенно у лицъ со склонностью къ подагрѣ и съ мучительнымъ кашлемъ.—*По 1 приему черезъ 6 часовъ.*

*Sepia.*—Опуханіе железъ и лимфатическихъ сосудовъ, тѣла, лица и членовъ; болѣзненность или зудъ кожи; покрытая струпами влажная экзема; ссадины въ сгибахъ суставовъ.—*По 1 приему черезъ 4 часа.*

*Sulfur.*—Ползавіе мурашекъ, покаяніе, свербініе, жженіе, зудъ; маленькіе пузырьки съ красными краями; толстый желтый струпъ; опуханіе железъ; воспаленіе сопровождается сухой чешуей или трещинами; ссадины кожи.—*По 1 приему черезъ 6 часовъ.*

*Oleander.*—Кожа легко ссаживается и обнажается, даже отъ тренія бѣльемъ. Влажныя пятна за ушами.—*По 1 приему черезъ 3 часа.*

*Causticum.*—Жгучій зудъ; поврежденія кожи, которыя зажили, но опять заболѣли и мокнутъ. Сильное раздраженіе и значительное зловонное отдѣленіе. Очень полезно противъ ожоговъ.—*По 1 приему черезъ 4 часа, съ примочкою на ночь.*

*Hydrastis.*—Ссадины, напр., въ складкахъ шеи.—*По 1 приему на ночь и утромъ, съ примочкою, на ночь, изъ 1 части Hydrastis и 10 частей глицерина.*

### Добавочное лѣченіе.

Тепловатая ванна на ночь и утромъ. Тщательное и частое обмываніе больныхъ мѣстъ тепловатою водою или жидкою овсяною кашею. Если экзема на головѣ, то едва-ли нужно стричь волосы; ихъ слѣдуетъ держать въ большой чистотѣ, помощью воды и щетки съ гребенкой. Перемѣна воздуха на морской, если можно. Простая пища, съ мясомъ и обиліемъ молока. Часто оказываетъ большія услуги рыбій жиръ. Лучшія мыла суть глицериновое, отрубяное и дегтярное.

### Лишай.

*Симптомы.*—Лишай есть высыпаніе прыщей, съ застоємъ крови въ сосудахъ и отекомъ; сухость кожи и зудъ. По виду онъ напоминаетъ, какъ будто обыкновенная «гусиная кожа» покраснѣла и такъ осталась. Простой примѣръ его представляютъ бѣлые угри (*strophulus*) младенцевъ, вслѣдствіе чрезмѣрнаго укутыванія.

Онъ происходитъ отъ вліянія жара или ѣдкихъ веществъ, напр., на руки поваровъ, булочниковъ, лакеевъ, торговцевъ и прачекъ (*lichen agrius*).

Онъ происходитъ также отъ слабости вслѣдствіе чрезчуръ продолжительнаго кормленія грудью.

При простомъ лишаѣ: *Dulcamara, Ledum, Apis.* — *По 1 приему на ночь и утромъ.*

При *lichen agrius*: *Acid. muriatic., Sulfur,* или *Arsenicum.* — *По 1 приему 3 раза въ день.*

При *strophulus: Chamomilla* и *Sulfur*.—По 1 приему через 4 часа.  
 При лишаѣ отъ слабости: *China, Arsenicum*.—По 1 приему через  
 6 часовъ.

### Крапивница. — *Urticaria*.

*Характерные признаки*.—Пятна или прыщи, гладкіе или выдающиеся надъ уровнемъ кожи, грязно-бѣлаго цвѣта, или краснѣе, чѣмъ здоровая кожа, окруженные обыкновенно розовымъ кольцомъ, исчезающіе въ теплѣ и вновь появляющіеся на холоду; появляются они внезапно и постоянно мѣняютъ свое мѣстоположеніе.

*Предрасполагающія причины*.—Почти всегда конституціональныя, требующія правильнаго лѣченія.

*Вызывающія причины*.—Сыпь вызывается на поверхность различными причинами: нерѣдко разстройствомъ пищеваренія вслѣдствіе несоотвѣтственной пищи, напр., моллюсковъ, въ особенности муть; также земляникой и миндалями; иногда продолжительнымъ дѣйствіемъ холода. Если она зависитъ отъ заболѣванія матки, она бываетъ обыкновенно очень мучительной и упорной.

*Предѣстники*.—Передъ высыпаніемъ больной беспокоенъ, вялъ, угнетенъ; отсутствіе аппетита, разстройство пищеварительныхъ функций и лихорадка.

*Симптомы настоящаго приступа*.—Когда сыпь выступаетъ, симптомы облегчаются, но значительное страданіе причиняется жаромъ и зудомъ, обыкновенно съ опуханіемъ больныхъ частей.

### Лѣченіе.

*Dulcamara*.—Когда причиною былъ холодъ или сырость, или если болѣзнь появляется въ сырую погоду или при значительной лихорадкѣ, съ горькимъ вкусомъ во рту, обложеннымъ языкомъ, поносомъ, болями въ членахъ и сильнѣйшимъ зудомъ, съ чувствомъ жженія послѣ расчесыванія.—По 1 приему черезъ 3—4 часа.

*Aconitum* требуется или въ началѣ, или впоследствии, если есть лихорадочные симптомы, полный пульсъ, сухость и жаръ кожи, съ безпокойствомъ. Крапивница зачастую исчезаетъ отъ одного этого средства.—По 1 приему черезъ 2—3 часа.

*Nux vomica* показывается, когда есть значительное разстройство желудка, съ запоромъ, въ особенности если сыпь происходитъ отъ вина, возбуждающихъ или неудобоваримыхъ веществъ: ее можно давать послѣ *Aconitum*, когда лихорадочные симптомы ослабли.—По 1 приему черезъ 3—4 часа.

*Pulsatilla* слѣдуетъ предпочесть *Nux vomica*, когда есть поносъ и больной спокоенъ, лимфатическаго темперамента и если приступъ былъ вызванъ тучной жирной пищей, особенно свиной.—По 1 приему черезъ 3—4 часа.

*Antimonium crudum* послѣ *Pulsatilla*, если эта послѣдняя не приноситъ пользы. Оно особенно полезно при пятнахъ, прыщахъ и лихорадкѣ, вызванныхъ употребленіемъ въ пищу моллюсковъ.—По 1 приему черезъ 3—4 часа.

*Belladonna*.—Когда сыпь сопровождается жестокою, бьющею головою болью, съ краснотою лица.—По 1 приему черезъ 3 часа.

*Veratrum viride*. — Когда боль и зудъ мучительнѣе всѣхъ остальныхъ симптомовъ; также чувство тошноты и слабости. — *По 1 приему черезъ 3 часа.*

*Copaiva*. — Крапивница часто появлялась при употребленіи этого лѣкарства. Полезна послѣ *Aconitum* или *Veratrum viride*, если сыпь появляется послѣ или вслѣдствіе острой задержки мѣсячныхъ отъ простуды. — *По 1 приему черезъ 4 часа.*

*Rhus toxicodendron*. — Самое полезное средство въ громадномъ большинствѣ случаевъ, особенно если сыпь вызвана извѣстнымъ родомъ пищи, напр., моллюсками. Мелкіе пузырьки, похожіе на укусы насѣкомыхъ, въ особенности на суставахъ рукъ и ногъ, съ багровою краснотой и опуханіемъ; сильное раздраженіе, значительно ухудшающееся отъ расчесыванія. — *По 1 приему черезъ 3—4 часа.*

*Comocladia*. — Сильная краснота лица, рукъ и другихъ частей тѣла, сопровождаемая появленіемъ желтыхъ пузырьковъ и шелушеніемъ кожи. — *По 1 приему черезъ 4 часа.*

#### Задержка сыпи.

При этой сыпи, какъ и при всякой другой, слѣдуетъ быть осторожнымъ, чтобы не прервать развитія сыпи разными наружными средствами; внезапное скрытіе сыпи влечетъ иногда смертельный исходъ.

*Bryonia* слѣдуетъ дать въ случаѣ скрывшейся сыпи и ея бываетъ обыкновенно достаточно для возобновленія сыпи и для предотвращенія опасныхъ послѣдствій. Если, впрочемъ, появятся ясные головные симптомы, то дать *Veratrum viride*, *Belladonna* или *Cuprum*. — *По 1 приему черезъ 2—3 часа.*

### Хроническая крапивница.

Хроническая крапивница не сопровождается лихорадкой или разстройствомъ желудка, но склонна появляться нѣсколько разъ на дню и очень мучительна ночью; ее можетъ вызвать всякое сколько-нибудь необычное напряженіе, даже ѣда или возбужденіе. Въ упорной формѣ сыпь можетъ тянуться недѣли и даже мѣсяцы. Она почти всегда находится въ связи съ болѣзнями матки.

Въ случаяхъ хроническаго или упорнаго характера, для удаленія предрасполагающихъ причинъ можетъ потребоваться одно или нѣсколько изъ приведенныхъ ниже лѣкарствъ.

#### Лѣченіе.

*Calcarea carbonica*. — Когда сыпь появляется вновь подъ вліяніемъ открытаго воздуха въ холодную погоду. Во всѣхъ случаяхъ хроническаго характера это лѣкарство болѣе или менѣе необходимо. — *По 1 приему на ночь и утромъ, въ теченіе 4 дней, затѣмъ выждать 6 дней, послѣ чего повторить курсъ лѣченія, если нужна.*

*Acidum nitricum* также оказываетъ услугу въ большомъ числѣ случаевъ, но въ особенности если сыпь появляется вновь или усиливается на открытомъ воздухѣ, послѣ 2—3 дневнаго пребыванія дома. — *По 1 приему на ночь и утромъ.*

*Sonitum* можетъ потребоваться, въ хроническихъ случаяхъ, когда

сыпь появляется вновь послѣ всякаго рода моціона или напряженія. — *По 1 приему 3 раза въ день или на ночь и утромъ, въ теченіе 10 дней (или до болѣе ранняго появленія улучшенія или перемѣны); затѣмъ выждать недѣлю, послѣ чего лѣченіе можно повторить, если нужно.*

*Pulsatilla.* — Сыпи на спинѣ, голеняхъ и колѣняхъ, темносиневатаго краснаго цвѣта, сопровождаемая днемъ большею или меньшею степенью зуда; ночью зудъ невыносимъ. — *По 1 приему черезъ 3 часа.*

*Arsenicum.* — Страшное жженіе и зудъ, замираніе сердца, стѣсненіе, безпокойство и дрожаніе. — *По 1 приему черезъ 6 часовъ.*

*Dulcamara.* — Жестокій зудъ по всему тѣлу, съ возвышенными красными пятнами или прыщами. Пригодна для вялыхъ, золотушныхъ, псорическихъ, слабыхъ больныхъ, а также для особъ безпокойныхъ и раздражительныхъ. — *По 1 приему черезъ 3 часа.*

*Lycorodium.* — Большія яркочерныя пятна, съ зудомъ и жженіемъ подъ ложечкой и на другихъ частяхъ тѣла; сильная воспримчивость къ простудѣ; хроническое разстройство пищеваренія. Пригоденъ для лицъ кроткаго характера и лимфатическаго тѣлосложенія; для склонныхъ къ насморку; хроническая задержка мѣсячныхъ, съ нездоровьемъ и зябкостью; или слишкомъ раннія и слишкомъ обильныя мѣсячныя. — *По 1 приему черезъ 6 часовъ.*

*Seris.* — Сильно жгучая, зудящая сыпь, со скудными мѣсячными; зубная боль; тошнота; бѣли; носовое кровотеченіе. — *По 1 приему черезъ 4 часа.*

*Sulfur.* — Неправильныя, ограниченныя пятна, появляющіяся преимущественно на конечностяхъ, которыя зудятъ и горятъ. — *По 1 приему черезъ 6 часовъ.*

*Seris, Lycorodium, Sulfur, Carbo veg.* — Одно или нѣсколько изъ этихъ лѣкарствъ, отдѣльно или послѣдовательно другъ за другомъ, смотря по симптомамъ, могутъ оказать услугу для искорененія предрасположенія къ крапивницѣ. — *По 1 приему на ночь и утромъ.*

*Дѣта и режимъ.* — Правила, изложенныя въ отдѣлахъ объ «Разстройствѣ пищеваренія» и объ «Радикальномъ лѣченіи», болѣе или менѣе приложимы и къ крапивницѣ, особенно если она упорна.

### Раздраженіе или зудъ кожи.

Это заболѣваніе зачастую сопутствуетъ другія кожныя болѣзни и должно быть лѣчимо согласно съ этимъ. Въ нѣкоторыхъ случаяхъ оно проявляется въ первичной формѣ и вызывается обыкновенно еле замѣтными, безцвѣтными возвышеніями подъ кожей, которыя, впрочемъ, иногда достигаютъ значительной величины; онѣ мягки и гладки, но не сопрождаются шелушеніемъ или какою нибудь своеобразной сыпью.

### Лѣченіе.

*Sulfur* зачастую оказывается специфическимъ средствомъ противъ этого мучительнаго заболѣванія, особенно если оно усиливается къ вечеру или во время пребыванія въ постели. Въ другихъ и болѣе обычныхъ случаяхъ, могутъ помочь окончательному излѣченію одно или нѣсколько изъ нижеперечисленныхъ средствъ. — *По 1 приему, утромъ и вечеромъ, въ теченіе 4 дней; затѣмъ выждать 6 дней, послѣ чего возобновить лѣченіе, если нужно.*

*Ignatia amara*.—Раздраженіе сильнѣе всего во время пребыванія въ постели и походить на укусы насѣкомыхъ по всему тѣлу, и послѣ расчесыванія, которое облегчаетъ, быстро перескакиваетъ съ одного мѣста на другое.—*По 1 приему на ночь и утромъ.*

*Pulsatilla*.—Предпочитается, если раздраженіе появляется въ теплой постели и усиливается отъ расчесыванія.—*По 1 приему на ночь и утромъ.*

*Mercurius* слѣдуетъ дать, когда раздраженіе продолжается всю ночь, и *Pulsatilla* оказывается недостаточной; также въ тѣхъ случаяхъ, когда больныя мѣста легко кровоточатъ при расчесываніи.—*По 1 приему на ночь и утромъ.*

*Rhus toxicodendron*.—Зудъ сопровождается сильнымъ ощущеніемъ жженія.—*По 1 приему на ночь и утромъ.*

*Hepar sulfuris* слѣдуетъ дать спустя 4 недѣли послѣ послѣдняго приема *Rhus toxic.*, если раздраженіе продолжаетъ быть болѣе или менѣе мучительнымъ.—*По 1 приему на ночь и утромъ.*

*Nux vomica*, *Arsenicum*.—Эти два лѣкарства слѣдуетъ давать попеременно, когда раздраженіе или зудъ случается послѣ раздѣванія.—*1 приемъ Nux vomica на ночь, повторить приемъ черезъ 12 часовъ; затѣмъ выждать 1 день, послѣ чего дать такимъ же порядкомъ 2 приема Arsenicum.*

#### Лѣченіе упорныхъ хроническихъ случаевъ.

*Sulfur*, *Carbo veg.* — *Sulfur* оказываетъ существенную услугу во всѣхъ упорныхъ и затяжныхъ случаяхъ, равно какъ и если другія средства, показующіяся въ данномъ случаѣ, дали временное или неполное улучшеніе.—*По 1 приему утромъ, натошакъ, до появленія новыхъ симптомовъ, или яснаго улучшенія или перемѣны; выждать по недѣль послѣ каждаго 7 приемовъ.*

*Carbo veg.* слѣдуетъ употреблять послѣ *Sulfur*, въ тѣхъ случаяхъ, когда повторные приемы послѣдняго не вызвали улучшенія.—*По 1 приему на ночь и утромъ, до полного ослабленія раздраженія.*

*Opium* зачастую оказываетъ громадную услугу при хроническомъ раздраженіи кожи, которому иногда бывають подвержены пожилые люди.—*По 1 приему на ночь и утромъ, до улучшенія или перемѣны; выждать по недѣль послѣ каждаго 6 дней лѣченія.*

*Lycorodim*, *Graphites*, *Silicea*.—Эти три лѣкарства тоже зачастую приносятъ пользу въ хроническихъ случаяхъ, гдѣ оказываются безуспѣшными всѣ другія мѣры. Приемъ *Sulfur*, время отъ времени, какъ указано выше, обыкновенно бываетъ необходимымъ для достиженія полнаго эффекта этихъ средствъ. *Lycorodim* и два другія средства можно давать отдѣльно, преемственно или попеременно, смотря по обстоятельствамъ; выборъ слѣдуетъ дѣлать на основаніи «Характеристики дѣйствія».—*По 1 приему каждаго средства, если отдѣльно, на ночь и утромъ, до улучшенія или перемѣны, выждать по недѣль послѣ каждаго 6 дней лѣченія. Если попеременно, то дать сначала 2 приема одного лѣкарства, черезъ 12 часовъ; затѣмъ выждать 2 дня и дать тѣмъ же порядкомъ 2 приема другаго средства; послѣ этого опять выждать 2 дня и т. д.*

*Диета и режимъ.*—Въ легкихъ и поддающихся лѣченію случаяхъ слѣдуетъ соблюдать обыкновенныя предосторожности относительно холода, сырости, а также неудобоваримой пищи; соответственный моціонъ

и вентиляція очень способствуют излѣченію. Въ упорныхъ или зятяжныхъ случаяхъ должно слѣдовать указаніямъ, даннымъ въ главѣ объ «Разстройствѣ пищеваренія» и объ «Радикальномъ лѣченіи».

### Лишай. — Herpes.

Лишай, въ простой формѣ, есть воспаленіе кожи, сопровождаемое образованіемъ маленькихъ волдырей, нарывовъ, или пузырьковъ. Простой примѣръ его мы видимъ въ сыпи на углахъ рта, которая иногда сопровождается простуду.

Лишай появляется круглыми пятнами или группами, на щекахъ и шеѣ или головѣ, или на тѣлѣ, около подмышечной ямки или вокругъ запястья, въ видѣ пояса. Иногда, особенно на послѣднихъ мѣстахъ, онъ сопровождается жестокою невралгическою болью.

#### Лѣченіе.

*Aconitum.*—Свербѣніе, зудъ, жженіе, покальваніе, садненіе; пузырьки, наполненные сывороткой или ѣдкой жидкостью; краснота и воспаленіе больныхъ частей.—*По 1 приему черезъ 3 часа.*

*Rhus.*—Жгучіе, зудящіе пузырьки, съ краснотою; они сливаются другъ съ другомъ.—*По 1 приему черезъ 4 часа.*

*Mercurius.*—Маленькіе зудящіе пузырьки, которые изъязвляются, подсыхаютъ и шелушатся; опухшія пятна, на которыхъ образуются гладкіе, сѣрые струпья; или отдѣленіе жгучей жидкости; желтая кожа.—*По 1 приему черезъ 6 часовъ.*

*Iris versicolor.*—Пузырьки, постепенно переходящіе въ гнойнички, которые подсыхаютъ и оставляютъ струпъ, вслѣдствіе выпотѣнія сыворотки; язва подъ струпомъ красна, и кровоточитъ по его удаленіи.—*По 1 приему черезъ 6 часовъ.*

*Dulcamara.*—Мелкіе зудящіе прыщики, образующіе струпья или подсыхающіе въ видѣ отрубей; особенно если вслѣдствіе чрезмѣрнаго разгоряченія или сыраго, холоднаго воздуха; железы вблизи мѣста сыпи увеличены.—*По 1 приему черезъ 4 часа.*

### Опоясывающій лишай. — Herpes zoster.

Воспаленныя лишайныя пятна, съ характерными прыщами, какъ будто кожа обрызгана водою или покрыта каплями пота; на бедрѣ, вокругъ поясницы, на животѣ подъ рукой, на плечѣ или на шеѣ, сопровождаемая сильнымъ свербѣніемъ и зудомъ у стариковъ, а иногда и мучительною, упорною невралгическою болью. Это заболѣваніе появляется отъ простуды, сырости или разстройства пищеваренія.

#### Лѣченіе.

*Cistus canadensis.*—Воспаленіе различныхъ частей тѣла, съ маленькими пузырьками, зудомъ, свербѣніемъ и просачиваніемъ послѣ расчесыванія ихъ, съ горячимъ припуханіемъ и болью.—*По 1 приему черезъ 3 часа.*

*Aconitum,* если болѣзнь отъ простуды; лихорадочное состояніе, безпокойство и жгучій зудъ, очень мучительный и упорный.—*По 1 приему черезъ 2 часа.*

*Rhus*. — Жгучее, зудящее высыпаніе желтоватыхъ пузырьковъ на красныхъ пятнахъ кожи, въ различныхъ мѣстахъ тѣла, съ опуханіемъ и болѣзненностью. — *По 1 приему черезъ 4 часа.*

*Gelsemium*. — Сильный, но скоропроходящій зудъ пузырьковъ; они болѣзненны при прикосновеніи и невралгическая боль очень мучительна. Если это лѣкарство не облегчаетъ, то замѣнить его *Cistus*. — *По 1 приему черезъ 4 часа.*

*Arsenicum*. — Сыпь очевидно происходитъ отъ слабости; боль очень жгучая и зудящая. — *По 1 приему черезъ 6 часовъ.*

### Кольцевидный лишай. — *Herpes circinatus*.

Это заболѣваніе встрѣчается обыкновенно у дѣтей. Оно считалось заразительнымъ, потому что имъ заболѣвали иногда въ одно и то же время нѣсколько дѣтей одного и того же семейства или изъ одной и той же школы; но это мнѣніе можно считать ошибочнымъ, ибо ни одинъ изъ остальныхъ видовъ лишая не заразителенъ. Если нѣтъ осложненія какою нибудь другою болѣзною, то онъ обыкновенно не сопровождается общимъ конституціональнымъ расстройствомъ.

*Симптомы*. — Высыпаніе маленькихъ кружковъ, причѣмъ окружность ихъ занимаютъ мелкіе пузырьки, сидящіе на болѣе или менѣе ярко-красномъ основаніи. На 3—5 день содержимое пузырьковъ мутнѣетъ и они затѣмъ лопаются, оставляя небольшіе бурые струпья. Кожа внутри этихъ кружковъ обыкновенно вначалѣ бываетъ нормальной; но затѣмъ, въ большинствѣ случаевъ, становится неровной, красноватаго цвѣта и шелушится по мѣрѣ отцвѣтанія сыпи. Продолжительность сыпи не превышаетъ зачастую 1—2 недѣль; но если она представляетъ изъ себя цѣлую серію колець на лицѣ, шеѣ, рукахъ и плечахъ, какъ это иногда бываетъ въ жаркихъ климатахъ (гдѣ эта болѣзнь, кромѣ того, принимаетъ болѣе серьезный и упорный характеръ) или въ жаркую погоду въ нашемъ климатѣ, то она затягивается значительно дольше.

### Лѣченіе.

*Seris* въ большинствѣ случаевъ бываетъ достаточна для излѣченія этого заболѣванія. — *По 1 приему на ночь и утромъ, съ примѣненіемъ примочки изъ 10 гранъ перваго растиранія на столовую ложку воды.*

*Rhus toxicodendron, Sulfur, Calcareea*. — *Rhus toxicodendron* и *Sulfur*, попеременно, иногда требуются въ упорныхъ случаяхъ. — *По 1 приему Rhus на ночь, въ теченіе 2 дней, затѣмъ выждать 2 дня, послѣ чего дать приемъ Sulfur утромъ, на тощакъ, и т. д.*

*Calcareea* рекомендуется въ тѣхъ случаяхъ, когда 2 предыдущія средства не вызвали облегченія. — *1 приемъ на ночь.*

*Диета и режимъ*. — Слѣдуетъ соображаться съ указаніями, данными въ отдѣлахъ объ «Расстройствѣ пищеваренія» и объ «Радикальномъ лѣченіи».

### Кольцевидный лишай. — Парша на головѣ. — *Porrigo capitis*.

Это заболѣваніе безспорно въ высшей степени заразительно, такъ какъ оно легко распространяется между дѣтьми отъ употребленія одной и той же щетки и гребенки, или даже полотѣнца, и отличается своею

продолжительностью. Мало есть кожныхъ болѣзней, которыя такъ упорно противостояли-бы усиліямъ врачей, и хорошо было бы, чтобы врачи стайной школы не особенно заботились объ его лѣченіи, ибо въ очень многихъ случаяхъ такъ называемое излѣченіе оказывалось хуже самой болѣзни.

*Видоизмѣненія, возрастъ.* — Этотъ лишай поражаетъ обыкновенно дѣтей въ возрастѣ отъ 2 лѣтъ до періода зрѣлости. Онъ не ограничивается черепомъ, а распространяется на шею, туловище и конечности; на туловищѣ онъ оказывается далеко не такъ упорнымъ и трудноизлѣчимымъ, какъ на головѣ.

*Симптомы.* — Изолированныя, красноватая, неправильныя, кругловатая пятна, на которыхъ появляются многочисленныя, мелкія, желтоватая точки или прыщи, которые не поднимаются надъ уровнемъ кожи и имѣютъ обыкновенно въ своемъ центрѣ волосъ. Эти прыщики, которые сидятъ гораздо гуще на окружности этихъ кругловатыхъ пятенъ, чѣмъ въ ихъ центрѣ, скоро лопаются и образуютъ тонкіе струпыя (иногда чашкообразныя или вогнутыя — характерный признакъ одного вида, сначала темнобураго, а впоследствии свѣтло-желтаго или бѣловатаго цвѣта; они трескаются и разрушаются, образуя порошокъ, похожій на порошокъ сѣры); они зачастую сливаются съ сосѣдними пятнами и образуютъ обширную неправильную поверхность, которая обыкновенно сохраняетъ нѣсколько кругловатую форму. Струпья постепенно утолщаются и отвердѣваютъ, отдѣляясь время отъ времени по маленькимъ кускамъ, очень похожимъ на известку. По удаленіи струпьевъ, поверхность подъ ними оказывается красною и лоснящеюся, усѣянною слегка возвышенными прыщами, въ которыхъ впоследствии появляются мелкія капельки гноя.

При повторныхъ высыпаніяхъ струпыя все утолщаются, занятая ими поверхность все увеличивается, такъ что отдѣльныя, сосѣднія пятна сливаются и обнимаютъ зачастую всю голову. На кругловатую форму первоначальныхъ группъ еще указываетъ появленіе неполнѣ развитыхъ круговъ внутри окружности болѣе крупныхъ струпьевъ. По мѣрѣ распространенія струпьевъ, покрывающіе ихъ волосы становятся обыкновенно свѣтлѣе и выпадаютъ; и по мѣрѣ того, какъ процессъ образованія струпьевъ повторяется, выпадаютъ и корни волосъ и въ концѣ концовъ остается только узкая полоска волосъ вокругъ головы. Если разрушаются волосныя луковицы, то плѣшивость остается навсегда.

*Причины.* — Болѣзнь распространяется главнымъ образомъ путемъ зараженія, но повидимому появляется и самопроизвольно у золотушныхъ, вялыхъ и слабыхъ или истощенныхъ дѣтей, если онѣ дурно питаются, содержатся неопытно, въ дурныхъ помѣщеніяхъ и лишены моціона.

## Лѣченіе.

*Общія замѣчанія.* — Даже при гомеопатическомъ лѣченіи болѣзнь зачастую оказывается въ высшей степени упорной; но во многихъ случаяхъ затруднительность излѣченія зависитъ отъ лѣченія, которому больной подвергался раньше, или отъ нерадивости больнаго и окружающихъ его, допустившихъ болѣзнь продолжаться значительное время, не обращаясь къ помощи врача.

Лѣкарства слѣдуетъ выбирать согласно съ различными переменами, которыя наступаютъ въ теченіе болѣзни; но вполнѣ невозможно дать



полныя наставленія для лѣченія каждаго даннаго случая; мы едва можемъ перечислить руководящія показанія къ наиболее важнымъ средствамъ.

#### Конституціональное лѣченіе.

*Rhus toxicodendron* обыкновенно оказывается наиболее подходящимъ средствомъ, когда больные раздражительны и склонны къ воспаленію.—*По 1 приему на ночь и утромъ.*

*Sulfur*.—При сухомъ шелушеніи, съ образованіемъ струпеивъ.—*По 1 приему на ночь и утромъ.*

*Staphysagria*.—Зловонное отдѣленіе, сопровождаемое очень сильнымъ зудомъ, безъ большой красноты.—*По 1 приему на ночь и утромъ.*

*Arsenicum* слѣдуетъ дать, если симптомы ухудшаются; отдѣлимое жидко, ѣдко и вызываетъ распространеніе болѣзни, или образованіе язвъ.—*По 1 приему на ночь и утромъ.*

#### Добавочныя указанія.

Если предъидущаго недостаточно для излѣченія, что, къ сожалѣнію, бываетъ не рѣдко, особенно у золотушныхъ или ослабленныхъ субъектовъ, то должно прибѣгнуть къ нижеперечисленнымъ средствамъ.

*Hepar sulfuris*.—Сыпь не ограничивается черепомъ, а появляется также на лбу, лицѣ и шеѣ; далѣе, глаза и вѣки воспаляются и ослабѣваютъ; на ухахъ, или за ушами появляются ссадины и изъязвленіе.—*По 1 приему на ночь и утромъ, въ теченіе недѣли, или до болѣе ранняго появленія улучшенія или переменны; затѣмъ выждать 4 дня.*

*Baryta carb.*, *Graphites*.—Одно или оба эти лѣкарства могутъ потребоваться въ тѣхъ случаяхъ, когда *Hepar sulfuris* оказалась безуспѣшной. (См. «Характеристику дѣйствія») —*По 1 приему, если отдѣльно, на ночь и утромъ; курсъ перваго лѣкарства на ночь и утромъ въ теченіе недѣли, съ послѣдующимъ курсомъ втораго лѣкарства, по истеченіи 2 дней и т. д.*

*Dulcamara*.—Въ случаяхъ, сопровождающихся увеличеніемъ и затвердѣніемъ железъ горла и шеи. —*По 1 приему, на ночь и утромъ въ теченіе недѣли (или до болѣе ранняго появленія улучшенія или переменны); затѣмъ выждать 4 дня, послѣ чего лѣченіе, если нужно, можно повторить.*

*Bryonia* слѣдуетъ, впрочемъ, предпочесть или въ началѣ, или послѣ *Dulcamara*, если железы горла и шеи становятся воспаленными и болѣзненными.—*По 1 приему черезъ 6 часовъ.*

*Sulfur*, *Calcareea*.—Эти лѣкарства, попеременно, обыкновенно оказываютъ самое благотворное вліяніе въ тѣхъ случаяхъ, когда сыпь суха, вяла и шелушится.—*По 1 приему Sulfur на ночь и утромъ въ теченіе недѣли, выждать 3 дня и дать такой же курсъ Calcareea.*

*Hepar sulfuris* и *Phosphorus*, подобно *Sulfur* и *Calcareea*, пригодны при сухой, вялой, шелушащейся сыпи, и достойны вниманія, если предъидущія лѣкарства вызвали только частичное улучшеніе. —*По 1 приему на ночь и утромъ въ теченіе 2 дней, затѣмъ выждать 2 дня, послѣ чего дать такой же приемъ другаго лѣкарства.*

*Serica*, *Silicea*.—Эти лѣкарства также оказываютъ услугу въ тѣхъ случаяхъ, когда предъидущія лѣкарства оказались безуспѣшными, когда

сыпь имѣть влажный и сырой видъ. — По 1 приему, отдельно или попеременно, какъ указано въ послѣднемъ предписаніи.

### Другіе виды кольцевиднаго лишая.

Изъ другихъ видовъ кольцевиднаго лишая, отличительные и характерные признаки которыхъ приводятся ниже, 1-й, 2-й и 3-й требуютъ вышеописаннаго лѣченія. Виды эти суть:

*Первый*, характеризующійся маленькими, сухими, кругловатыми струпьями, желтовато-бѣлаго цвѣта, съ поднятыми краями и углубленіемъ въ центрѣ, подобно сѣменамъ волчьего боба. Корки глубоко вдавлены въ кожу, къ которой края ихъ тѣсно прилегаютъ.

*Второй*, начинающійся высыпаніемъ мелкихъ прыщиковъ, содержащихъ соломеннаго цвѣта жидкость, которая скоро выдѣляется, подсыхаетъ и образуетъ тонкіе струпья, съ чешуевиднымъ шелушеніемъ. Заболѣваніе ограничивается черепомъ и сопровождается значительнымъ зудомъ и садненіемъ, хотя потеря вещества незначительна; волоса отчасти выпадаютъ и иногда становятся въ послѣдствіи нѣсколько свѣтлѣе.

*Третий*, отличающійся высыпаніемъ большихъ, мягкихъ соломенно-желтаго цвѣта пустулъ обыкновенно нѣсколько уплощенныхъ, съ неправильными краями, окруженныхъ легкою краснотой. Онѣ встрѣчаются и на другихъ частяхъ тѣла, кромѣ черепа, и сопровождаются сильнымъ зудомъ. При лопаніи эти пустулы выдѣляютъ тягучую матерію, которая засыхаетъ въ полупрозрачныя, зеленовато-желтыя корки. Болѣзнь распространяется на лицо и иногда изъязвленіе распространяется на всю голову и вслѣдствіе продолжительнаго выдѣленія, волоса и влажные струпья склеиваются вмѣстѣ. Разводятся въ большемъ числѣ вши и усиливаютъ раздраженіе. Струпья утолщаются правильными массами, нѣсколько напоминающими улей. Бѣдное отдѣлимое изъязвленныхъ пятенъ на черепѣ отличается противнымъ, бѣднымъ запахомъ.

*Четвертый* видъ, характеризующійся главнымъ образомъ появленіемъ плѣшивыхъ пятенъ, обыкновенно требуетъ одного изъ нижепоименованныхъ лѣкарствъ.

### Лѣченіе.

*Graphites, Phosphorus, Baryta carbonica, Lycopodium, Zincum.* — При кольцевидномъ лишай, если характернымъ признакомъ болѣзни является облысненіе головы, одно или болѣе изъ этихъ лѣкарствъ, отдельно, попеременно или преемственно, оказываютъ большую услугу. Спеціальныя показанія см. въ «Характеристикѣ дѣйствія». — По 1 приему, если отдельно, любого лѣкарства на ночь и утромъ, въ теченіе 4 дней; затѣмъ выждать недѣлю, послѣ чего можно возобновить лѣченіе, если нужно. Если попеременно, то по 1 приему съ тѣми же промежутками, сначала одного лѣкарства въ теченіе 2 дней, затѣмъ выждать 2 дня и дать другое тѣмъ же порядкомъ и т. д.

*Sulfur, Calcearia, Tellurium, Silicea.* — Одною или болѣе изъ этихъ лѣкарствъ, отдельно или преемственно, въ большинствѣ случаевъ бываетъ достаточно для пополненія лѣченія, когда предыдущія лѣкарства сопровождались только частичнымъ улучшеніемъ. — По 1 приему, если отдельно, каждого лѣкарства, утромъ, натощакъ, въ теченіе недѣли; затѣмъ выждать 10 дней, послѣ чего лѣченіе можно повторить, если

нужно. Если попеременно, то дать 2 приема одного лекарства (как указано выше), выждать 4 дня, затемъ дать 2 приема другого и т. д.

### Наружное или мѣстное лѣчение

иногда приносить пользу одновременно съ внутреннимъ или конституціональнымъ лѣченіемъ путемъ усиленія дѣйствія даннаго лекарства. Для обоихъ методовъ слѣдуетъ употреблять одно и то же лекарство; примѣнять наружное не слишкомъ часто, прекращая его при первомъ появленіи какихъ нибудь новыхъ ощущеній или симптомовъ. *Acidum sulfurosum*, въ видѣ спрея, оказываетъ большую услугу.—*Примѣненіе*: 10 капель употребляемаго внутрь лекарства на столовую ложку воды, обмывать этимъ растворомъ 2 раза въ день.

*Діета и режимъ*.—Взрослые, страдающіе этою или вообще какою нибудь кожною болѣзью, должны строго воздерживаться отъ рыбы и соленнаго мяса. Дѣтямъ также не слѣдуетъ давать такой пищи, равно какъ и горячительной мучистой пищи. Слѣдуетъ неусыпно наблюдать за чистоплотностью во все время болѣзни и строго придерживаться гомеопатическихъ правилъ діеты. Волоса должно сбрить уже въ началѣ болѣзни. Дальнѣйшія подробности см. въ «Радикальномъ лѣченіи».

### Угри.—Аспе.

*Симптомы*.—Въ простѣйшей своей формѣ это—болѣзнь юношескаго и зрѣлаго возраста: сальные железы на лбу, носу, щекахъ и шеѣ закупориваются; появляется большое количество неприятныхъ, черныхъ точекъ, между которыми тамъ и сямъ разсыяны прыщи и пустулы, красныя точки и пузырьки, наполненные матеріей. Эти пузырьки появляются между плечами, по спинѣ и на груди; но неприятнѣе и мучительнѣе всего они бываютъ на лицѣ. Кожа нездоровая, вялая, отвѣчающая обыкновенно общему состоянію организма, такъ что слѣдуетъ обращать большое вниманіе на чистоту воздуха, моціонъ и діету. Слѣдуетъ воздерживаться отъ спиртныхъ напитковъ и кофе. Хорошее коровье или козье молоко, какъ питье и пища; легкая пища, свѣжіе овощи и зрѣлые плоды.

*Borax*.—Внутрь и наружно, особенно если сыпь находится въ связи съ задержкой мѣсячныхъ; рекомендуется также наружное примѣненіе этого средства. Драхма на унцію бузинной воды, прикладывать на мягкой тряпочкѣ и дать высохнуть. — *По 1 приему черезъ 6 часовъ*.

*Graphites*.—Хроническая сухость кожи; прыщи на лицѣ и груди; мелкіе, красные, зудящіе прыщи; угри наполнены гноемъ, лопаются и быстро исчезаютъ; нездоровая кожа, съ наклономъ къ сморщиванію или нагноенію.—*По 1 приему черезъ 6 часовъ*.

*Nux vomica*.—Кожа чувствительна, саднить и зудить; запоръ, разстройство пищеваренія, безпокойный сонъ ночью.—*По 1 приему черезъ 3 часа*.

*Acidum nitricum*.—Желтый цвѣтъ кожи и сухость; кислый или вонючій потъ; черныя поры или угри; бѣли.—*По 1 приему черезъ 6 часовъ*.

Если въ угрѣ образуется гной, то его слѣдуетъ тотчасъ выдавить;

слѣдуетъ производить такое сильное растираніе кожи всего тѣла, какое только можно вытерпѣть.

Кромѣ *Borax*, пригодны обмыванія отваромъ отрубей и овсяной муки или эмульсією горькихъ миндалей съ молокомъ.

### Затвердѣвшіе угри. — *Acne indurata*.

*Симптомы*.— Красные, нагнаивающіеся прыщи, нѣкоторые изъ нихъ порядочной величины, и постоянная краснота лица и носа, съ твердыми, красными возвышеніями; сыпь находится въ связи съ хроническими заболѣваніями желудка, кишекъ и печени или съ геморроемъ, также съ болѣзненными и скудными мѣсячными; съ чрезмѣрно обильными мѣсячными или съ бѣлыми. Это очень обыкновенное и мучительное заболѣваніе, причиняющее много хлопотъ по своему сходству съ *acne rosacea* или съ угреватостью пьяницъ. Оно иногда бываетъ наследственнымъ. *Acne indurata* при обыкновенномъ лѣченіи, является весьма упорнымъ, неподатливымъ заболѣваніемъ. Автору приходилось встрѣчать случаи, тянувшіеся годами, уступавшіе гомеопатическимъ лѣкарствамъ, тогда какъ всѣ средства «старой школы» были испытаны безъ успѣха.

### Лѣченіе.

*Rhus*.—Красныя пятна, величиною въ чечевицу, съ пузырьками въ центрѣ; красныя, блестящія припуханія, съ садненіемъ, болѣзненные при прикосновеніи.—*По 1 приему черезъ 4 часа*.

*Hepar*.—Прыщи, величиною въ горошину на различныхъ частяхъ тѣла; при малѣйшемъ расчесываніи или поврежденіи склонны къ изъязвленію или сморщиванію; ячмени на вѣкахъ.—*По 1 приему черезъ 4 часа*.

*Mercurius corrosivus*.—Мелкіе, зудящіе прыщи, которые изъязвляются, подсыхаютъ и шелушатся; опухшія пятна, на которыхъ образуется ровный, сѣрый струпъ.—*По 1 приему черезъ 6 часовъ*.

*Serica*.—Большой цвѣтъ лица, съ мутными, красными глазами; зудящіе прыщи; лишайныя, буроватая пятна на тѣлѣ; зябкость, нездоровье, скудные мѣсячныя, бѣлыя.—*По 1 приему черезъ 6 часовъ*.

*Sulfur*.—Ощущеніе ползанія мурашекъ; покальваніе или зудъ въ кожѣ или жгучій зудъ; лишайныя пятна на груди и спинѣ; мелкіе нагнаивающіеся прыщи.—*По 1 приему черезъ 6 часовъ*.

Наружно, въ видѣ обмыванія, чайную ложку *Rhus*  $\Theta$  или *Mercurius*, на  $\frac{1}{2}$  бутылки воды; на ночь и утромъ. Или мазь или глицероль изъ даваемого внутрь лѣкарства. Глицероль можно получить въ любой гомеопатической аптекѣ.

Слѣдуетъ избѣгать холодныхъ, сырыхъ неудобоваримыхъ овощей, какъ, напр., огурцы и дыни, всякаго рода орѣхи, сырыя яблоки и груши, всякихъ очень холодныхъ напитковъ и мороженого, а также сильно приправленной пищи и спиртныхъ напитковъ.

### Чирья.

*Симптомы*.—Круглыя или скорѣе конусообразныя, твердыя и очень болѣзненныя, воспаленныя возвышенія, различной величины, медленно нагнаивающіяся, отдѣляющія гной, сначала съ примѣсью крови,

но удерживающія часть болѣзненно измѣненной ткани, которая образуетъ стержень чирья.

Чирья показываются на голенихъ или предплечьяхъ, на тылъ руки или шеѣ, подъ мышкой или на ягодицахъ. Иногда появляются многіе чирья или же они являются одинъ за другимъ.

*Причины.*—Обѣднѣніе или разложеніе крови, вслѣдствіе старости, чрезмѣрнаго роста, недостатка пищи и свѣжаго воздуха, переутомленія, тоски, излишествъ. Своеобразное конституціональное предрасположеніе. Чирья зачастую бываютъ критическими, напр., при подагрѣ; они появляются также иногда вслѣдъ за острыми сыновыми болѣзнями или заканчиваютъ собою хроническія сыпи.

### Лѣчение.

*Sulfur, Arnica.* — Для искорененія предрасположенія къ чирьямъ, равно какъ и для удаленія острыхъ симптомовъ, лучше всего употребляютъ оба эти лѣкарства, прибѣгая къ *Sulfur*, какъ только боль и чувствительность удалены помощью *Arnica*. Иногда, впрочемъ, бываетъ, что боль и конституціональное разстройство бываютъ такъ сильны, что приходится прибѣгать къ нижепоименованнымъ средствамъ.

*Arnica* самое подходящее средство при боли, садненіи, болѣзненности въ другихъ острыхъ симптомахъ, кромѣ тяжелаго конституціональнаго разстройства. *Bellis perennis* можно дать вмѣсто *Arnica*, если есть основаніе предполагать, что эта послѣдняя можетъ сопровождаться рожей. — *По 1 приему черезъ 3—4 часа, съ компрессомъ изъ Arnica или Bellis, покрытымъ кускомъ промасленной шелковой матеріи или клеенкою.*

*Sulfur* слѣдуетъ дать послѣ *Arnica*, когда боль и чувствительность значительно ослабѣли отъ дѣйствія послѣдней. — *По 1 приему черезъ 4—6 часовъ, затѣмъ на ночь и утромъ.*

*Assonitum.* — Когда чирей имѣеть очень воспаленный видъ, и сопровождается значительной лихорадкой и безпокойствомъ. — *По 1 приему черезъ 2—3 часа.*

*Belladonna.* — Если чирей имѣеть воспаленный, огненный или рожистый, красный видъ; или если, кромѣ того, онъ, помѣщаясь на конечностяхъ, сопровождается припуханіемъ и болѣзненностью подмышечныхъ или паховыхъ железъ; сухая, горячая кожа, жажда и головная боль. — *По 1 приему черезъ 3—4 часа.*

*Mercurius* бываетъ обыкновенно дѣйствителенъ послѣ *Belladonna*, если опухоль не опадаетъ, хотя воспалительная краснота исчезла. — *По 1 приему черезъ 3—4 часа.*

*Nepar sulfuris* оказываетъ услуги, когда гной скопляется въ чирьѣ, ведя къ его разрыву и тѣмъ облегчая и укорачивая страданія. — *По 1 приему черезъ 3—4 часа.*

*Lycorodium;* — Когда чирья очень велики и бываютъ у лицъ, въ высшей степени подверженныхъ имъ. — *По 1 приему на ночь и утромъ, до улучшения или перелѣтны.*

### Конституціональное предрасположеніе къ чирьямъ.

Въ тѣхъ случаяхъ, когда есть ясное предрасположеніе къ чирьямъ и когда употребленіе *Sulfur* и *Arnica*, какъ указано выше, не вполнѣ

искоренило это предрасположеніе, нижепоименованныя средства, смотря по показаніямъ, могутъ принести пользу.

*Lycopodium, Nux vomica, Phosphorus, Acidum nitricum.*—Одно или болѣе изъ этихъ лѣкарствъ, въ долгихъ и повторныхъ приемахъ (съ промежуточнымъ назначеніемъ *Sulfur*, время отъ времени) могутъ принести большую пользу въ случаяхъ частаго возврата чирьевъ. — *По 1 приему на ночь въ теченіе недѣли, затѣмъ выждать 16 дней, послѣ чего лѣченіе можно повторить.*

#### Мѣстное лѣченіе.

Слѣдуетъ прикладывать мокрую полотняную тряпочку, сложенную вдвое, покрывая ее сухой тряпкой, тоже сложенной вдвое. Какъ только нижняя тряпочка высохнетъ, ее нужно смѣнить. Если есть сильная боль и воспаленіе, то слѣдуетъ дѣлать горячія припарки изъ льнянаго сѣмени, съ прибавленіемъ *Arnica* и *Bellis*. Чирья очень рѣдко требуютъ разрѣза, если только наружная кожа не очень толста.

*Диета и режимъ.*—Во всѣхъ случаяхъ пища должна быть простой, удобоваримой и питательной; но если болѣзнь сопровождается сильной лихорадкой, то слѣдуетъ придерживаться указаній, данныхъ въ главѣ о «Лихорадкахъ» вообще. Изобиліе животной пищи отнюдь не должно быть допускаемо. Обильное употребленіе холодной воды, какъ внутрь (обильное питье ея на ночь и утромъ), такъ и наружно, очень благотвѣтельно дѣйствуетъ на вызваніе сильной и здоровой дѣятельности кожи и всасыванія. Очень важны также правильный моционъ на чистомъ воздухѣ, хорошая вентиляція и правильный образъ жизни.

### Карбункулъ, огневикъ

въ тѣсномъ смыслѣ слова есть злокачественный чирей. Въ просторѣчій, всякій большой чирей называется карбункуломъ, такъ что его можно описывать какъ твердую, ограниченную, въ высшей степени болѣзненную, воспалительную опухоль, похожую на большой чирей, но безъ центрального стержня. Опухоль вскорѣ принимаетъ блестящій видъ и въ серединѣ образуется багровый, синеватый или червыи прыщъ. Если его не прервать, то омертвѣніе распространяется широко и быстро, и черезъ многочисленныя мелкія отверстія просачивается гной съ примѣсью крови. Наконецъ струпу (или омертвѣвшая часть) отпадаетъ и получается глубокая, изрытая полость. Огневикъ сопровождается головною болью, жаждою, грязнымъ языкомъ, тошнотою, отвращеніемъ отъ пищи, вялостью, слабостью, безпокойствомъ и безсонницей. Если струпу малъ и легко отдѣляется, то конституціональное разстройство скоро ослабѣваетъ; но если омертвѣніе обширно, то часто появляются очень тяжелые тифозныя симптомы, и больной быстро погибаетъ.

#### Внутреннее или конституціональное лѣченіе.

*Silicea*, если дать его въ началѣ простаго не заразительнаго карбункула, зачастую бываетъ достаточно для излѣченія. — *По 1 приему черезъ 4—6 часовъ.*

*Lachesis.* — Когда карбункулъ имѣетъ багровый цвѣтъ и быстро распространяется по поверхности и вглубь. — *По 1 приему черезъ 4 часа, и съ припаркой изъ дрожжей наружно.*

*Arsenicum*. — Когда карбункулъ угрожаетъ окончиться омертвѣніемъ и когда есть сильный упадокъ силъ, со слабымъ, скорымъ пульсомъ: весьма дѣйствителенъ также, если карбункулъ происходитъ отъ зараженія.—*По 1 приему черезъ 2—3—4 часа, съ припаркой изъ дрожжей наружно.*

*China, Rhus toxicodendron, Silicea*. — Одно или болѣе изъ этихъ лѣкарствъ, смотря по симптомамъ и условіямъ даннаго случая, который, хотя значительно улучшился подѣ влияніемъ *Arsenicum*, но не вполне излѣченъ.—*По 1 приему 2—3 раза въ день.*

#### Мѣстное или наружное лѣчение.

Когда есть очень сильная боль и напряженіе, но не иначе, то слѣдуетъ сдѣлать большой крестообразный разрѣзъ опухоли, какъ только она размягчится въ центрѣ, и прикладывать припарки. Когда струпу удаленъ и язва очистилась, можно прикладывать полотняную тряпочку, намоченную въ холодной водѣ или намазанную чистою, простою мазью.—*Припарки: намочить полотняную тряпочку холодной водой, положить ее на карбункулъ и укрѣпить бинтомъ, покрывъ послѣдній промасленнымъ шелкомъ, чтобы вполне исключить дѣйствіе воздуха. По высыханіи тряпочки ее слѣдуетъ смывать, пока язва не приметъ здороваго вида и не покажетъ склонности къ заживленію.*

*Диета*. — Должна быть простою и удобоваримою, въ легкихъ случаяхъ; но когда омертвѣніе принимаетъ угрожающій характеръ, необходима очень питательная пища во все время отдѣленія струпева. Если силы больного падаютъ или онъ очень истощенъ, то давать вино въ небольшихъ, но частыхъ приемахъ. Хорошій супъ, супъ изъ черпахи, Либиховскій экстрактъ, студень изъ телячьихъ ножекъ, мясной сокъ.

#### Ноготьда.

Подъ этимъ названіемъ подразумѣвается болѣе или менѣе глубоко сидящій нарывъ на концѣ пальца, сопровождающійся жестокою болью и значительною опухолью; она начинается твердою опухолью, которая скорѣ становится горячею и болѣзненною. Черезъ 1—2 дня усиленіе мѣстнаго жара и припуханіе указываетъ на образованіе гноя, причѣмъ боль изъ острой дѣлается болѣе тупой и появляется жестокое дерганье. Когда нарывъ созрѣетъ, онъ лопается, причѣмъ боль сразу ослабѣваетъ. Заболѣваніе это очень склонно къ возвратамъ у тѣхъ лицъ, у которыхъ оно разъ уже было, что ясно указываетъ на необходимость конституціональнаго, а не только мѣстнаго лѣченія ноготьды.

#### Конституціональное лѣчение.

##### Первоначальные симптомы.

*Sulfur*, если дать ее при первомъ появленіи симптомовъ ноготьды, зачастую предупреждаетъ дальнѣйшее ея развитіе. — *По 1 приему черезъ 6 часовъ, до ослабленія угрожающихъ симптомовъ или до болѣе полного развитія ноготьды—въ послѣднемъ случаѣ рассмотреть нижеслѣдующія лѣкарства.*

*Silicea* зачастую оказывалась успѣшною замѣною *Sulfur*. — *По 1 приему черезъ 6 часовъ.*

## ОБЫКНОВЕННЫЕ СЛУЧАИ.

*Mercurius*, вообще говоря, самое подходящее лѣкарство, съ котораго слѣдуетъ начинать. — По 1 приему черезъ 4—6 часовъ.

*Hepar sulfuris* слѣдуетъ дать послѣ *Mercurius*, если опухоль не уменьшается или если боль дѣлается сильною или дергающею. — По 1 приему черезъ 3 часа до вскрытія нарыва.

## ОСЛОЖНЕННЫЕ СЛУЧАИ.

*Aconitum*. — Въ тяжелыхъ формахъ этого заболѣванія, когда есть значительная лихорадка, со скорымъ, полнымъ пульсомъ, жаждой и сильной, почти невыносимой болью. — По 1 приему черезъ 2—3 часа.

*Silicea* слѣдуетъ предпочесть *Hepar sulf.*, въ соотвѣтственномъ періодѣ лѣченія, но въ тяжелыхъ формахъ ногтоѣды, когда гной сидитъ глубоко и опухоль очень значительна, горяча, напряжена и сопровождается мучительною болью; или, въ особенности, если есть основаніе подозрѣвать пораженіе костей. — По 1 приему черезъ 4 часа до вскрытія нарыва.

*Sulfur* слѣдуетъ дать послѣ *Silicea* или попеременно съ нею, если послѣдняя не вызываетъ быстрого назрѣванія. — По 1 приему черезъ 4—6 часовъ.

*Lachesis* требуется, когда ногтоѣда темно-краснаго или синеватаго цвѣта и боль очень сильна. — По 1 приему черезъ 3 часа.

*Arsenicum* показуется, когда нарывъ черенъ и есть болѣзненное жженіе. — По 1 приему черезъ 3 часа.

*Carbo vegetabilis* слѣдуетъ давать попеременно съ *Arsenicum*, если 3 часа спустя послѣ 4-го послѣдняго приема лѣкарства получилось лишь незначительное улучшение. — По 1 приему черезъ 3—4 часа.

*Rhus toxicodendron* слѣдуетъ дать, когда есть сильное мѣстное воспаленіе безъ общаго лихорадочнаго состоянія. — По 1 приему черезъ 3 часа.

*Acidum nitricum* слѣдуетъ употреблять внутрь и наружно, если есть фунговое разрастаніе грануляцій или наростаніе дикаго мяса. — По 1 приему черезъ 4 часа, съ примочкой на ночь и утромъ.

## ИСКОРЕНЯЮЩЕЕ ЛѢЧЕНІЕ.

*Sulfur, Silicea*. — Эти лѣкарства, какъ только острый приступъ удаленъ, оказываются очень полезными для искорененія предрасположенія къ возвратамъ. — По 1 приему утромъ на тощакъ, въ теченіе недѣли; затѣмъ выждать 8 дней, послѣ чего дать такой-же курсъ *Silicea*.

## НАРУЖНОЕ ИЛИ МѢСТНОЕ ЛѢЧЕНІЕ

бываетъ иногда очень полезно послѣ того, какъ наступило нагноеніе, или когда есть значительное воспаленіе или склонность къ вялому изъязвленію. — Намочить полотняную тряпочку въ холодной водѣ и укрѣпить ее помощью чистаго полотнянаго бинта, поверхъ котораго кладется промасленный шелкъ, чтъ бы исключить доступъ воздуха; по мѣрѣ высыханія тряпочекъ, ихъ слѣдъ устъ переменять, пока не наступитъ нагноеніе или процессъ заживленія.



*Диета и режимъ.* — Въ тѣхъ случаяхъ, когда ноготьда сопровождается значительною конституціональною лихорадкою, должно слѣдовать указаніямъ, даннымъ въ главѣ о «Лихорадкахъ» вообще. Вообще говоря, такъ какъ предрасположеніе къ возвратамъ ноготьды заставляетъ предполагать конституціональный недостатокъ, то нужно слѣдовать общему методу лѣченія, указанному въ «Радикальномъ лѣченіи».

## Нарывъ.

Подъ именемъ нарыва подразумѣвается скопленіе гноя, вслѣдствіе раздраженія или воспаленія, причѣмъ гной содержится въ мѣшкѣ очень похожемъ на слизистую оболочку, со всасывающими и выдѣляющими сосудами.

*Виды.* — Нарывы бываютъ острые и хроническіе. Они значительно отличаются другъ отъ друга, смотря по характеру того мѣста, гдѣ они появляются и по общему состоянію здоровья больного. Самымъ обычнымъ мѣстомъ образованія нарывовъ служатъ железы шеи, подмышечныя, паховыя и грудныя железы; также спина въ области поясицы и мышцы живота. Въ другихъ мѣстахъ причиною ихъ зачастую бываютъ шипы или занозы.

*Симптомы остраго нарыва.* — Острому нарыву предшествуетъ значительное воспаленіе даннаго мѣста, вскорѣ сопровождающееся нагноеніемъ. На начало процесса нагноенія указываетъ перемѣна въ характерѣ боли, которая становится болѣе тупою и дергающею, увеличеніе опуханія и, если гной уже образовался, ясное зыбленіе, если нарывъ сидитъ не глубоко; наконецъ, если гной образуется въ значительномъ количествѣ, лихорадка, сопровождавшая начало воспаленія, уменьшается, а вмѣсто нея появляются приступы озноба, смѣняемые жаромъ.

Когда нарывъ созрѣлъ, опухоль заостряется или принимаетъ коническую форму; надъ этимъ мѣстомъ кожа принимаетъ красноватый оттѣнокъ, истончается и вскорѣ разрывается, давая выходъ содержимому нарыва.

*Симптомы хроническаго нарыва.* — При хроническомъ нарывѣ бываетъ обыкновенно скрытое разстройство, мѣстное или общее, пока нарывъ не начнетъ приближаться къ поверхности и образовывать наружную опухоль. Гной злокачественный, жидкій, съ хлопьями. При опороженіи гноя и попаданіи воздуха въ полость нарыва, начинается воспаленіе его стѣнокъ, ведущее къ заживленію, если нарывъ не великъ; если же онъ великъ, то появляется сильное конституціональное разстройство, такъ какъ полость его, вмѣсто того чтобы стягиваться и заростать путемъ здоровыхъ грануляцій, продолжаетъ обильно выдѣлять гной. Подобнаго рода случаи всегда сопровождаются извурительною лихорадкою. Хроническій нарывъ часто находится въ связи съ заболѣваніемъ кости.

### Лѣченіе остраго нарыва.

Разрѣза не требуется, за исключеніемъ тѣхъ случаевъ, когда гной своимъ распространеніемъ или давленіемъ можетъ повредить важныя органы или когда, по мѣстоположенію нарыва, можно ожидать вскрытія его въ какую-нибудь изъ полостей тѣла.

### МѢСТНОЕ ЛѢЧЕНІЕ.

Съ цѣлью уменьшить напряженіе и воспалительное состояніе, которое зачастую дѣлаетъ нарывъ въ высшей степени болѣзненнымъ, оказываютъ громадную услугу, какъ палліативное средство, повторныя припарки изъ горячей воды. Часто бываютъ также полезны тепловатые компрессы, покрытые клеенкой, спонгіопилинъ, или припарки изъ льнянаго сѣмени, или изъ хлѣба.

### КОНСТИТУЦИОНАЛЬНОЕ ЛѢЧЕНІЕ.

*Belladonna*. — Если опухоль имѣетъ воспаленный, огненный или рожистый, красный видъ; или, въ особенности если нарывъ, находящійся на конечностяхъ, сопровождается припуханіемъ и болѣзненностью подмышечныхъ или паховыхъ железъ; сухая, горячая кожа, жажда и головная боль. — По 1 приему черезъ 3 часа.

*Mercurius* бываетъ обыкновенно дѣйствителенъ послѣ *Belladonna*, если опухоль не опадаетъ, хотя воспалительная краснота уменьшилась. — По 1 приему черезъ 3—4 часа.

*Aconitum*. — Если опухоль представляется очень воспаленной и сопровождается значительною лихорадкою и безпокойствомъ. — По 1 приему черезъ 2—3 часа.

*Arnica* наиболѣе подходящее средство при боли, садненіи, болѣзненности и другихъ острыхъ симптомахъ, кромѣ тяжелаго конституціоннаго разстройства. Въмѣсто нея можно дать *Bellis perennis*, если есть основаніе подозрѣвать, что *Arnica* повлечетъ за собою рожу. — По 1 приему черезъ 3—4 часа; примочка изъ *Arnica*, покрытая клеенкою или гуттаперчею.

*Hepar sulfuris*, кромѣ мѣстнаго лѣченія, ускоряетъ нагноеніе. — По 1 приему черезъ 4 часа.

*Silicea* иногда требуется попеременно съ *Hepar sulfuris* или послѣ нея. — По 1 приему черезъ 6 часовъ.

*Lachesis* требуется, когда большая часть кожи сильно напряжена и представляетъ темнокрасный или синеватый цвѣтъ. — По 1 приему черезъ 4 часа.

*Baryta carbonica* полезна, когда есть значительная опухоль вокругъ нарыва, равно какъ и затвердѣніе, даже послѣ того, какъ нарывъ вскрылся. — По 1 приему на ночь и утромъ.

### ЛѢЧЕНІЕ ХРОНИЧЕСКАГО НАРЫВА.

#### МѢСТНОЕ ЛѢЧЕНІЕ.

При хроническомъ нарывѣ лучше всего дать возможно ранній выходъ гною, чтобы избѣгать обильнаго скопленія его, а слѣдовательно и сильнаго конституціоннаго разстройства, которое нерѣдко появляется вслѣдствіе обширнаго воспаления послѣ вскрытія нарыва. Если нагноеніе обширно, гной зачастую вновь скопляется по его опорожненіи; поэтому совѣтовали немедленно заживлять отверстіе и дѣлать, въ случаѣ надобности, другое, но раньше вторичнаго скопленія гноя. Совѣтуютъ, гдѣ это возможно, накладывать давящую повязку, чтобы помѣшать скопленію гноя.

### КОНСТИТУЦИОНАЛЬНОЕ ЛЬЧЕНІЕ.

*Mercurius* дается обыкновенно, какъ только нарывъ вскрылся. — По 1 приему черезъ 3 часа.

*Hepar sulfuris* слѣдуетъ дать послѣ *Mercurius*, если послѣднее средство не можетъ вызвать заживленія или если гной начинаетъ скопляться вновь. — По 1 приему черезъ 3 часа. Если, въ случаяхъ открытаго нарыва, появляется склонность къ хроническому изъязвленію, то дать одно или оба слѣдующія лѣкарства.

*Calcarea* и *Phosphorus* можно давать отдѣльно, попеременно или преемственно, смотря по индивидуальности и комбинаціи симптомовъ. (См. «Характеристику дѣйствія»). — По 1 приему, если отдѣльно, на ночь и утромъ; если попеременно — дать сначала 2 приема одного лѣкарства, съ промежутками въ 12 часовъ; выждать 4 дня и дать тѣмъ же порядкомъ 2 приема другаго средства и т. д.

*Silicea*, *Phosphorus*. — Одно или оба, отдѣльно, попеременно или преемственно, могутъ потребоваться въ тяжелыхъ и затяжныхъ случаяхъ, съ глубокимъ конституціональнымъ порокомъ, причеиъ продолжительное нагноеніе истощаетъ организмъ, появляется изнурительная лихорадка и значительное исхуданіе. — По 1 приему, если отдѣльно, на ночь и утромъ, въ теченіе недѣли, затѣмъ выждать 4 дня, послѣ чего лѣченіе можно повторить, если нужно; если попеременно, сначала дать недѣльный курсъ одного, затѣмъ выждать 6 дней и дать такой же курсъ другаго лѣкарства.

При лѣченіи золотушныхъ нарывовъ, а равно и нарывовъ, стоящихъ въ связи съ заболѣваніемъ кости, я нашелъ въ высшей степени полезными *Belladonna* и *Arsenicum*, *Veratrum viride* и *Acidum nitricum*, *Sanguinaria* и *Arsenicum iodatum*, *Hydrastis* и *Rhus*. Они употреблялись согласно съ указаніями «Характеристики дѣйствія» и требовали частой перемѣны.

*China*, *Arsenicum* и *Silicea*, въ связи съ самой питательной діетой, должны быть назначены послѣ вскрытія большого, хроническаго нарыва, иначе больной истощается.

Удаленіе рубцовъ, происходящихъ отъ нагноенія железъ.

*Hepar sulfuris*, *Silicea*, *Calendula*, *Sulfur*, *Calcarea*. — Одно или болѣе изъ этихъ лѣкарствъ, отдѣльно, попеременно или преемственно, но чаще послѣдовательное назначеніе двухъ или болѣе изъ нихъ, оказывается очень дѣйствительнымъ для удаленія или, по крайней мѣрѣ, исправленія некрасивыхъ рубцовъ, которые появляются безъ этого лѣченія. — Для облегченія выбора см. «Характеристику дѣйствія». Лѣченіе это слѣдуетъ начать, какъ только начинается процессъ заживленія и продолжать, время отъ времени, до полнаго заживленія больныхъ мѣстъ. — По 1 приему на ночь и утромъ, съ примѣненіемъ примочки изъ *Calendula*.

Діета и режимъ. — Такъ какъ излѣченіе подобнаго рода заболѣваній можетъ быть достигнуто только улучшеніемъ общаго состоянія организма и правильнымъ дѣйствіемъ всасывающихъ и лимфатическихъ сосудовъ, то слѣдуетъ соблюдать строжайшимъ образомъ всѣ относящіяся сюда предосторожности. Полныя наставленія объ этомъ предметѣ

даны въ главѣ объ «Радикальномъ лѣченіи», къ которой мы и отсылаемъ читателя. Діета должна быть возможно болѣе питательной, удобоваримой и правильной. Во время воспалительнаго періода остраго нарыва, слѣдуетъ давать равныя части животной пищи; но при хроническомъ нарывѣ слѣдуетъ давать равныя части животной и растительной пищи, съ доброй порціей чистаго супа изъ хорошаго мяса. Жареное мясо слѣдуетъ предпочитать всѣмъ другимъ сортамъ, особенно баранинѣ. Яйца въ смятку, если они нравятся, можно давать съ большою порціею хорошаго домашняго, пшеничнаго хлѣба. Иногда оказывается полезной молочная діета. Для питья лучше всего чистая вода; иногда, впрочемъ, разрѣшается хорошій портеръ и пиво, но слѣдуетъ помнить, что бродящіе и спиртные напитки могутъ быть вредны для очень впечатлительныхъ особъ и что, въ такихъ случаяхъ, они строго воспрещаются.

### Язвы.

Язва, или болячка, можетъ явиться результатомъ раны, ушиба, обжога или нарыва; или можетъ происходить отъ дурнаго состоянія организма, особенно въ связи съ сидячимъ образомъ жизни и грубою, нездоровою пищею. Въ послѣднемъ случаѣ образованію ея предшествуетъ болѣе или менѣе сильная боль, жаръ, краснота и опуханіе больнаго мѣста. Во многихъ случаяхъ появляется маленькій пузырекъ или прыщикъ, который, лопаясь, оставляетъ дефектъ кожи. Иногда, въ началѣ, бываетъ маленькое углубленіе; въ другихъ случаяхъ замѣчается нѣсколько смежныхъ изъязвленій, которыя вскорѣ сливаются и образуютъ одну значительной величины язву. Если нѣтъ склонности къ заживленію, то язва всегда представляетъ видъ углубленія или впадины, съ красными, острыми, иногда толстыми, выдающимися, закругленными или мозолистыми, часто также изрытыми и неправильными краями. Поверхность язвы бываетъ грязно-бѣлаго или желтоватаго цвѣта и отдѣляетъ жидкую, водянистую матерію, зачастую съ примѣсью крови, ѣдкую, разъѣдающую кожу. Когда изъязвленіе идетъ дальше, то прилежащая кожа воспаляется и дѣлается болѣзненной; но какъ только появляется склонность къ заживленію, это прекращается и развиваются здоровыя грануляціи розоваго цвѣта, твердой консистенціи и остроконечной формы. Выдѣляющаяся матерія превращается въ густую, бѣловатую или сливкообразную жидкость, не связанную съ гранулирующей поверхностью. Грануляціи не поднимаются выше окружающей ткани, и когда онѣ достигаютъ ея уровня, язва начинаетъ покрываться съ краевъ гладкою, тонкою, синеватою пленкою, которая вначалѣ бываетъ полупрозрачною, но вскорѣ превращается въ новую кожу.

### Лѣченіе.

При лѣченіи язвъ важно соблюдать слѣдующее:

*Arsenicum* полезенъ главнымъ образомъ, когда язва представляетъ багровый цвѣтъ или выглядитъ кровавою и кровоточитъ при малѣйшемъ прикосновеніи или, вмѣсто здороваго гноя, отдѣляетъ жидкую, зловещественную матерію съ примѣсью крови; края язвы тверды и неправильны и больной жалуется на сильную жгучую боль.—*По 1 приему на ночь и утромъ въ теченіе недѣли, затѣмъ выждать 4 дня, послѣ чего лѣченіе можно повторить. Если попеременно съ Carbo vegetabilis,*

то дать сначала 2 приема *Arsenicum*, съ промежутками въ 12 часовъ; затѣмъ выждать 48 часовъ и дать тѣмъ же порядкомъ *Carbo vegetabilis* и т. д.

*Carbo vegetabilis* показуется при подобныхъ же обстоятельствахъ и очень полезно попеременно съ предыдущимъ средствомъ, особенно если отдѣленіе очень зловонно и жгучія боли значительно усиливаются къ вечеру и ночью.—По 1 приему на ночь и утромъ, или черезъ 12 часовъ.

*Lachesis* важно, если язва велика и, повидимому, склонна къ быстрому распространенію, или когда она окружена многочисленными мелкими изъязвленіями или прыщами; или когда есть значительное припуханіе и измѣненіе цвѣта окружающихъ частей, такъ что нога представляетъ пятнистый, темносиній или багровый видъ.—По 1 приему на ночь и утромъ.

*Mercurius*. — Пригодно, когда язва глубока и отдѣляетъ жидкую, зловонную матерію.—По 1 приему на ночь и утромъ.

*Veratrum viride* оказываетъ большую услугу, какъ промежуточное средство, для облегченія покальванія и жжения, часто появляющагося при язвахъ голени и вообще для ослабленія гипереміи. — По 1 приему черезъ 4—6 часовъ.

*Hydrastis* пригодно какъ при раздражительныхъ, болѣзненныхъ, легко кровоточащихъ язвахъ, такъ и при вялыхъ и мозолистыхъ; общее состояніе здоровья не страдаетъ и аппетита плохъ. — По 1 приему (въ случаѣ раздражительной язвы) черезъ 12 часовъ, со слабой примочкой (20 капель на чайную чашку воды) для вялыхъ язвъ, черезъ тотъ же промежутокъ времени, съ примочкой двойной силы.

*Sanguinaria*. — Язвы застарѣлыя и имѣютъ, обыкновенно, красноватая точки на темной поверхности; края сырые и очень легко кровоточатъ; особенно пригодно для золотушныхъ особъ.—По 1 приему черезъ 12 часовъ, съ примочкой изъ нея же (20 капель на чайную чашку воды).

*Sulfur* почти незамѣнима въ всѣхъ почти застарѣлыхъ случаяхъ, и во многихъ хроническихъ случаяхъ ея одной бываетъ достаточно для излѣченія. Она показуется, когда въ язвѣ бываютъ очень сильныя, зудящія, жгучія, или сверлящія и свербящія боли; язва кровоточитъ подъ большой повязкой, не даетъ и слѣда грануляцій, выдѣляетъ густую, желтую, недоброкачественную, или жидкую, зловонную матерію; края язвы возвышены и неправильны, зачастую окружены пузырьками, которые усиливаютъ раздраженіе; далѣе, если есть значительное припуханіе по соудству съ язвой и красноватобурая окраска кожи, если язва расположена на нижнихъ конечностяхъ.—По 1 приему на ночь и утромъ. Если попеременно съ *Silicea*, то дать сначала 6 приемовъ *Sulfur* (съ промежутками въ 24 часа), затѣмъ выждать недѣлю и дать тѣмъ же порядкомъ *Silicea*.

*Silicea* почти такъ же важна при лѣченіи язвъ. Отдѣленіе густой, измѣненнаго цвѣта матеріи, показуется *Silicea*; когда отдѣлимое жидкое, ѣдкое и зловонное, это лѣкарство приноситъ громадную пользу, особенно при язвахъ съ плохими грануляціями или при повторномъ образованіи большихъ, вялыхъ грануляцій.— По 1 приему, во всѣхъ случаяхъ, отдѣльно или попеременно съ *Sulfur* (или, иногда, какъ указано ниже, съ *Sepia* или *Acid. nitr.*, или съ обоими вмѣстѣ), какъ указано для *Sulfur*.

*Sepia*, *Acidum nitricum*. — Одно или оба эти лѣкарства могутъ иногда потребоваться, попеременно съ *Silicea*, въ очень тяжелыхъ случаяхъ.—1 приемъ спустя 4 дня послѣ 2-го приема *Silicea*, повторивъ

его через 24 часа; затѣмъ выждать 4 дня и продолжать лѣченіе съ 2 приемами *Acidi nitrici*, на ночь и утромъ; затѣмъ выждать 4 дня и возвратиться къ *Silicea*.

*Luscorodium* можно съ выгодною дать, если отдѣлимое лимонно-желтаго цвѣта; края язвы мозолисты или заворочены внутрь, и ночью въ постели чувствуется невыносимый зудъ, иногда со жгучею болью. *Luscorodium* въ высшей степени полезенъ при поверхностныхъ хроническихъ язвахъ. — По 1 приему на ночь и утромъ, въ теченіе недѣли, или до болѣе ранняго улучшенія или перемѣны; затѣмъ выждать недѣлю, послѣ чего лѣченіе можно повторить.

### Добавочное лѣченіе.

Нижеперечисленныя наружныя средства примѣняются съ цѣлью облегченія; при примѣненіи ихъ слѣдуетъ руководиться слѣдующими примѣчаніями:

1) Хроническія, вялыя язвы на нижнихъ конечностяхъ, зачастую бывающія у пожилыхъ особъ, требуютъ въ началѣ только внутренняго лѣченія.

2) Наружное примѣненіе чистой воды не вліяетъ на выборъ лѣкарства, но если для примочекъ употребляется какое-нибудь лѣкарство, то внутрь можно давать только то же самое лѣкарство.

*Теплая вода.* — Если язва воспалена или въ высшей степени болѣзненна, прикладываніе тряпочекъ, намоченныхъ въ теплой водѣ, зачастую облегчаетъ боль; а если язва на голени, то больной ногѣ слѣдуетъ дать покой, тщательно забинтовать ее каленкоровымъ бинтомъ отъ пальцевъ до колѣна и не давать ей оставаться на вѣсу. — Намочить тряпку въ умѣренно теплой водѣ (не свыше 30° R.), выжать ее и покрыть ею воспаленныя мѣста, повторяя это время отъ времени, когда держащая боль становится жестокою.

*Холодная вода.* — Прикладываніе полотняной тряпки, намоченной въ холодной водѣ, дѣйствуетъ зачастую еще лучше предыдущаго способа, въ особенности если язва имѣетъ острый, изрытый видъ, безъ ясныхъ грануляцій, если она имѣетъ видъ бѣловатой губчатой поверхности, покрытой жидкою и ѣдкою матеріею и кровотокащей при перевязкѣ. — Сложить полотняную тряпочку въ видѣ компресса, намочить ее въ холодной водѣ, положить на больное мѣсто, укрѣпить ее тоже влажнымъ (но не мокрымъ) полотнянымъ бинтомъ, а поверхъ всего этого положить клеенку; компрессъ и бинтъ слѣдуетъ постоянно перемѣнять по мѣрѣ высыхания, до тѣхъ поръ, пока страданіе не ослабѣетъ. Если этого окажется недостаточнымъ, то разсмотрѣть нижеприведенныя указанія относительно лѣкарственныхъ примочекъ.

### Перевязки и лѣкарственныя примочки.

Когда грануляціи достаточно развились, но блѣдны и зачастую обильны и вялы, съ ровной и стекловидной поверхностью, причемъ края язвы толсты, выдаются и закруглены, отдѣлимое жидко, водянисто, съ примѣсью ключевъ гноя, тѣсно прилегающихъ къ поверхности язвы, боль незначительная и язва сравнительно безболѣзненна, — тогда значительное облегченіе получается отъ умѣлой, умѣренно тугой перевязки; развитію здоровыхъ грануляцій и рубцованія значительно

способствуетъ также наружное примѣненіе прописаннаго внутрь лѣкарства, напр., *Arsenicum*, *Carbo veget.*, *Sulfur*, *Silicea*, *Acidum nitricum*, *Hydrastis* и *Sanguinaria* въ особенності. — Повязка должна состоять изъ бинта, шириною дюйма въ 3 и длиною въ 4—6 футовъ; бинтовать слѣдуетъ такъ, чтобы не получалось ощущенія давленія или онемлѣнія, и чтобы не было помехи кровообращенію, а чтобы было только ощущеніе поддержки; эту повязку слѣдуетъ перемѣнять только во время перевязки раны, т. е., по крайней мѣрѣ 2 раза въ день или даже чаще, если отдѣленіе тоя значительно. Примочка должна состоять изъ 10-ти капель настойки *Arsenicum*, *Sulfur*, *Hydrastis*, *Sanguinaria* или *Acid. nitricum* на 3 столовыхъ ложки воды, примачивать язву 2 раза въ день (послѣ обмыванія язвы тепловатой водой).

### Наружное лѣченіе заживающихъ язвъ.

При лѣченіи заживающихъ язвъ можно прикладывать сухое платно и перемѣнять его только разъ въ 48 часовъ, если отдѣленіе матеріи скудно.

### Варикозныя язвы.

Язвы, сопровождаемыя варикознымъ состояніемъ венъ, или зависящія отъ него, бываютъ обыкновенно очень упорными и трудно заживають, особенно если для больнаго неудобно или невозможно пребываніе въ постели. При такихъ обстоятельствахъ слѣдуетъ носить хорошо наложенный бинтъ, или эластическій чулокъ.

### Конституціональное лѣченіе.

*Arnica*, *Pulsatilla*. — Эти два лѣкарства отдѣльно, попеременно или преемственно, а главнымъ образомъ попеременно, очень важны, если дать ихъ въ самомъ началѣ заболѣванія. Если они не имѣють успѣха, то испытать слѣдующее средство. — По 1 приему, если отдѣленія на ночь и утромъ, въ теченіе недѣли (или до болѣе ранняго появленія перемѣны); затѣмъ выждать 4 дня, послѣ чего лѣченіе, если нужно, можно повторить. Если попеременно, то дать 2 приема *Arnica* съ промежутками въ 12 часовъ; затѣмъ выждать 2 дня и дать тѣмъ же порядкомъ 2 приема *Pulsatilla*, и т. д., поочередно.

*Natamelis* не только хорошее средство противъ варикозныхъ язвъ, но примѣняется и при томъ состояніи венъ, отъ котораго происходятъ эти язвы. — По 1 приему черезъ 12 часовъ, съ примочкой — 20 капель крепкой тинктуры на чайную чашку воды.

*Lachesis*, *Sulfur*, *Silicea*, *Arsenicum*, *Carbo vegetabilis*. — Эти лѣкарства оказываютъ значительную услугу во всѣхъ затажныхъ случаяхъ, а также и въ томъ случаѣ, если предыдущаго лѣченія было недостаточно. Въ самомъ дѣлѣ мало, есть случаевъ, въ которыхъ одно или болѣе изъ этихъ лѣкарствъ не помогло бы процессу заживленія и не предупредило бы вредныя послѣдствія отъ задержки отдѣленія. Показанія къ каждому средству см. въ «Характеристикѣ дѣйствія». — Доза для *Lachesis*, *Arsenicum* и *Carbo veget.*, какъ указано для *Arnica* и *Pulsatilla*. *Sulfur* и *Silicea*, по приему черезъ 24 часа, тѣмъ же порядкомъ.

*Acidum phosphoricum* въ высшей степени полезна при вялыхъ язвахъ, особенно если больной страдаетъ меркуриализмомъ.—*По 1 приему на ночь и утромъ, до улучшения или перемѣны; выжидать по 4 дня послѣ каждаго недѣльнаго курса лѣченія.*

*Acidum nitricum*.—Оказываетъ услугу въ тѣхъ случаяхъ, когда *Acidum phosphoricum* не вызвало излѣченія. Слѣдуетъ употреблять недѣлю спустя послѣ предыдущаго лѣкарства.—*По 1 приему на ночь и утромъ.*

*Дѣта и режимъ.*—Слѣдовать даннымъ уже выше указаніямъ. (См. о «Нарывѣ»).

### Ознобленія.

Это заболѣваніе слишкомъ извѣстно, чтобы его описывать подробно; вызывающею причиною является дѣйствіе перемѣнъ температуры, именно переходъ отъ жара къ холоду. Чаще всего страдаютъ ноги, хотя нерѣдко и руки. Если ознобленія лопаются и изъязвляются, то онѣ причиняютъ очень сильную боль.

Тяжелое страданіе ознобленіями указываетъ на конституціональное заболѣваніе и требуетъ поэтому правильнаго лѣченія. До полнаго возстановленія общаго здоровья, болѣзнь можетъ постоянно возвращаться.

### Лѣченіе.

*Arnica*.—Въ случаяхъ подостраго характера, это лѣкарство зачастую очень полезно въ первомъ или воспалительномъ періодѣ, когда опухоль тверда, блестяща болѣзненна и зудитъ.—*По 1 приему утромъ и на ночь. Намазывать ознобленія мазью изъ равныхъ частей крѣпкой тинктуры Arnica и глицерина.*

*Tamus cottinivis* слѣдуетъ слегка намазывать ознобленія, если они настолько чувствительны, что не переносятъ втиранія, особенно если они пурпуроваго или темнаго цвѣта.—*Намазать мягкой кисточкой и дать высохнуть.*

*Pulsatilla*.—Воспаленіе багровое, съ зудомъ и дерганьемъ; хуже къ вечеру.—*По 1 приему на ночь и утромъ.*

*Belladonna*.—Если воспаленіе очень сильно, синеватаго или ярко-краснаго цвѣта, съ ползаніемъ мурашекъ и зудомъ.—*По 1 приему на ночь и утромъ.*

*Rhus toxicodendron*.—Значительное воспаленіе, съ жаромъ, опухолью, свербѣніемъ, зудомъ и волдырями.—*По 1 приему на ночь и утромъ.*

*Urtica dioica*.—Одинаково дѣйствительно съ *Rhus*, когда опухоль незначительна или ея почти нѣтъ, но остальные симптомы тѣ же самыя.—*По 1 приему утромъ и вечеромъ.*

*Nux vomica*.—Когда воспаленіе ярко-красное, съ опухолью и зудомъ, усиливающимся отъ тепла; ознобленія мягки и припухши, съ наклонностью къ лопанію.—*По 1 приему утромъ и вечеромъ.*

*Arsenicum*, *Carbo vegetabilis* съ пользою употребляются попеременно, если появляется вялое изъязвленіе.

*Arsenicum* особенно показуется при слѣдующемъ: боль очень сильна, съ жестокимъ жженіемъ, или ознобленіе лопается и обращается въ раздражительную язву, которая имѣетъ наклонность стать постоянной.—



*Доза.* Если отдельно, то на ночь и утром; если попеременно съ *Carbo vegetabilis*, то сначала 2 приема одного, через 12 часовъ, затѣмъ выждать 2 дня и дать тѣмъ же порядкомъ 2 приема другого.

*Sulfur* пригодна, если воспаление и зудъ очень сильны и ознобленія не уступаютъ предыдущимъ лѣкарствамъ.—По 1 приему на ночь и утромъ.

#### НАРУЖНОЕ ЛѢЧЕНІЕ.

*Tinctura Arnicae* можно съ успѣхомъ примѣнять наружно, одновременно съ внутреннимъ употребленіемъ того же самаго лѣкарства.— На 5 частей воды 1 часть концентрированной тинктуры; обмывать 3 раза въ день, или съ глицериномъ, какъ указано выше.

*Cantharis* (2-го разведенія), въ свѣжихъ случаяхъ, послѣ дѣйствія сильнаго холода, примѣняется съ большимъ успѣхомъ. Она предупреждаетъ образованіе пузырьковъ или волдырей и уменьшаетъ приливъ крови.—20 капель означеннаго разведенія на 2 столовыя ложки воды; обмывать 3 раза въ день больныя мѣста.

*Urtica dioica*, *Urtica urens*, *Rhus* (концентрированныя тинктуры).—Эти лѣкарства, смотря по показаніямъ къ ихъ внутреннему употребленію, предпочитаютъ въ случаѣ старыхъ ознобленій, если нѣтъ болѣе склонности къ образованію волдырей, и если сильная боль смѣнилась свербѣніемъ, зудомъ и раздраженіемъ.— На 6 частей воды 1 часть выбранной тинктуры; обмывать 3 раза въ день.

*Causticum* (2-го разведенія) предпочитается при лопнувшихъ старыхъ ознобленіяхъ, если есть глубокое изъязвленіе.—20 капель означеннаго разведенія на 2 столовыя ложки воды; примѣнять, какъ указано при *Cantharis*.

#### Добавочное лѣченіе.

Слѣдуетъ по возможности избѣгать простуды ногъ и холодныхъ каменныхъ половъ; днемъ и ночью нужно носить шерстяные чулки; необходимо энергическій моціонъ и возможно сильное растираніе рукъ и ногъ. Не слѣдуетъ придвигать къ огню рукъ или ногъ, если онѣ похолодѣли; ихъ слѣдуетъ согрѣвать растираніемъ или моціономъ. Пища должна быть питательной, но простой; отнюдь не слѣдуетъ давать молодымъ особамъ, подверженнымъ ознобленіямъ, солонины или ветчины; запрещено также жареное.

#### Искореняющее лѣченіе.

Единственный способъ избѣгнуть возвратовъ этого болѣзненнаго и мучительнаго заболѣванія заключается въ томъ, чтобы подвергнуть курсу лѣченія по исчезновеніи острыхъ симптомовъ.

*Sulfur* наиболѣе пригодна для устраненія конституціональной склонности къ ознобленіямъ.— По 1 приему утромъ, натощакъ, въ теченіе 10 дней; затѣмъ выждать недѣлю, послѣ чего лѣченіе можно повторить.

*Acidum nitricum*, *Petroleum*, *Carbo vegetabilis*, *Lycorodium*.—Одно или болѣе изъ этихъ лѣкарствъ можетъ дать толчекъ процессу заживленія, въ томъ случаѣ, если предрасположеніе къ ознобленіямъ не уступаетъ дѣйствію *Sulfur*. Показанія см. въ «Характеристикѣ дѣйствія».— По 1 приему на ночь и утромъ, какъ для *Sulfur*; въ промежуткахъ время отъ времени давать эту послѣднюю.

## Отмороженные члены.

*Прикладываніе снѣга.* — Въ легкихъ случаяхъ отмороженія пальцевъ, членовъ или частей тѣла прикладываніе снѣга къ больной части очень благотвѣтельно; его слѣдуетъ хорошенько втирать, въ нетопленной комнатѣ.

*Сатурога (насыщенная тинктура)* составляетъ хорошую замѣну снѣга, если его нельзя достать. Она особенно пригодна для дѣтей, и тѣмъ болѣе, если отморожено лицо. — *На 5 частей виннаго спирта 1 часть тинктуры камфоры; обмывать этимъ растворомъ больная мѣста.*

*Acidum nitricum* весьма дѣйствительна въ тяжелыхъ случаяхъ, какъ внутрь, такъ и наружно. — *По 1 приему черезъ 3 часа.*

*Acidum nitricum* (2-е разведеніе). Одновременно съ внутреннимъ ея употребленіемъ. — *20 капель означеннаго разведенія на 2 столовые ложки воды; обмывать 3 раза въ день. Если удобно, то намочить этимъ растворомъ полотняную тряпочку и прикладывать ее къ отмороженнымъ мѣстамъ, покрывая все клеенкой.*

*Діета и режимъ.* — Простая, здоровая, питательная, но не возбуждающая пища; достаточный моціонъ на открытомъ воздухѣ; хорошая вентиляція; частая перемѣна бѣлья; обильное употребленіе холодной воды; достаточно теплая одежда, не изнѣживающая однако и не стѣсняющая члены, не мѣшающая кровообращенію или движенію ихъ; общее вниманіе къ состоянію пищеварительныхъ функций — все это помогаетъ искорененію наклонности организма къ ознобленіямъ, которая можетъ сдѣлать его воспримчивымъ къ другимъ, болѣе серьезнымъ и сложнымъ заболѣваніямъ.

## Мозоли

нерѣдко зависятъ отъ какой-то врожденной причины. Это видно изъ того, что многіе, нося тѣсную обувь, избѣгаютъ ихъ, тогда какъ другіе, несмотря на всѣ предосторожности, жестоко страдаютъ отъ нихъ. Если онѣ хоть сколько нибудь мучительны, то гораздо лучше, помощью лѣкарствъ избавиться отъ предрасполагающей къ нимъ причины.

### Палпативное лѣченіе.

Значительное облегченіе получается отъ купанія ногъ въ теплой водѣ и отъ слѣдующаго:

*Tinctura Arnica.* — Слѣдуетъ обмывать мозоли растворомъ ея, предварительно опустивъ ноги въ теплую воду и срѣзавъ очень осторожно мозоль. — *На рюмку воды 40 капель тинктуры, обмывать мозоли на ночь.*

Искусное сведеніе или вырѣзываніе мозоли опытнымъ операторомъ иногда бываетъ лучшимъ, но только палліативнымъ средствомъ.

### Искореняющее лѣченіе.

*Antimonium crudum, Sepia, Silicea, Sulfur, Calcarea.* — Одно или болѣе, смотря по показаніямъ, для искорененія предрасположенія къ мозолямъ. — *По 1 приему утромъ, на тощакъ, въ теченіе недѣли; затѣмъ выждать 5 дней, послѣ чего лѣченіе можно повторить.*

## ОПУХАНІЕ ПЯТКИ.

*Nux vomica* оказывается полезной при опуханіи и краснотѣ пятки, вродѣ ознобленія, что сопровождается острою, жгучею, стрѣляющею болью, усиливающеюся при давленіи отъ обуви или при ходьбѣ,—По 1 приему черезъ 6 часовъ, до уменьшенія боли, опухоли и красноты.

*Arnica* можно дать, если *Nux vomica* оказывается недостаточною.— По 1 приему черезъ 6 часовъ.

## Бородавки.

Встрѣчаются главнымъ образомъ на ручныхъ пальцахъ и рукахъ, иногда на головѣ, преимущественно у молодыхъ и пожилыхъ особъ.

Ихъ отнюдь не слѣдуетъ удалять ножемъ, ибо это зачастую сопровождается только еще большимъ разрастаніемъ ихъ. Данныя ниже правила для лѣченія обыкновенно оказываются достаточными и дѣлаютъ излишнимъ употребленіе ѣдкой щелочи или ляписа.

## Лѣченіе.

*Causticum*, быть можетъ, самое дѣйствительное средство противъ бородавокъ на лицѣ и другихъ частяхъ тѣла.— По 1 приему на ночь и утромъ, въ теченіе недѣли; затѣмъ выждать 10 дней, послѣ чего лѣченіе можно повторить; примочка изъ *Causticum* каждый день на ночь. Если по окончаніи третьяго курса лѣченія не будетъ замѣтнаго улучшенія, то дать слѣдующее лекарство или *Sulfur*.

*Thuja* слѣдуетъ дать, если отъ *Causticum* нѣтъ улучшенія, въ особенности если бородавки появляются кучками.— По 1 приему на ночь и утромъ; намазывать бородавки на ночь растворомъ изъ 10-ти капель крѣпкой тинктуры на столовую ложку воды.

*Sulfur* можно употребить послѣ 2-го курса *Thuja*, если ни она, ни *Causticum* не вызвали эффекта. Бываютъ также случаи, когда болѣной представляется золотушнымъ; въ этихъ случаяхъ лѣченія надо начать съ *Sulfur*, какъ съ подготовительнаго средства.— По 1 приему, если послѣ *Causticum* и *Thuja*, утромъ, натощакъ, въ теченіе 10 дней; затѣмъ выждать 14 дней, послѣ чего лѣченіе можно повторить. Какъ промежуточное лекарство, давать ее по 2 приема черезъ 3 дня. Какъ подготовительное лекарство, дать 2 приема, выждать недѣлю и затѣмъ дать другое лекарство.

*Chelidonium*, внутрь и наружно, какъ указано для *Thuja*, если эта послѣдняя не дѣйствительна.

*Rhus toxicodendron* признается многими врачами очень полезнымъ, внутрь и наружно, какъ указано для *Thuja*.— По 1 приему на ночь, въ теченіе недѣли, затѣмъ выждать недѣлю.

*Calcarea*, равно какъ и *Sulfur*, незамѣнима для очень золотушныхъ особъ.— По 1 приему на ночь въ теченіе недѣли, затѣмъ выждать 2 недѣли.

*Lycorodium* показуется, когда бородавки велики и разсѣчены глубокими бороздами или трещинами.— По 1 приему на ночь, въ теченіе недѣли, затѣмъ выждать недѣлю.

*Acidum nitricum* очень полезна противъ влажныхъ бородавокъ на рукахъ и другихъ частяхъ тѣла, при наружномъ и внутреннемъ его

употребленіи.—По 1 приему на ночь, въ теченіе недѣли, затѣмъ выждать недѣлю. Но если не послѣдуетъ улучшенія 10 дней спустя послѣ 3-го курса, то разсмотрѣть *Sulfur* и *Calcarea*. Намазывать бородавки на ночь *Acidum nitricum* 2-го дѣленія.

*Arsenicum* также оказываетъ большую услугу, если бородавки появляются кучками, особенно у истощенныхъ и пожилыхъ особъ.—По 1 приему на ночь, въ теченіе недѣли, затѣмъ выждать 2 недѣли.

### Чесотка.—Короста.

Это прилипчивое, воспалительное заболѣваніе кожи, вызываемое паразитомъ, извѣстнымъ подъ именемъ «клеца, асагус», который прокладываетъ себѣ ходы подъ кожей, характеризуется высыпаніемъ остроконечныхъ пузырьковъ, прозрачныхъ на верхушкѣ и наполненныхъ тягучею и серозною жидкостью. Они впослѣдствіи переходятъ въ пустулы. За исключеніемъ лица, они появляются на любой части тѣла, но чаще и изобильнѣе всего на запястьѣ, между пальцами рукъ и на сгибахъ суставовъ. Они сопровождаются безпрестаннымъ и почти невыносимымъ зудомъ, безъ лихорадки. Есть нѣсколько видовъ этой болѣзни; зачастую бываетъ очень трудно распознать ихъ характерные признаки.

### Лѣченіе.

*Sulfur* одно изъ самыхъ важныхъ средствъ, особенно въ началѣ, какъ наружно, такъ и внутрь. Въ болѣе легкихъ, неосложненныхъ формахъ и даже при гнилостномъ видѣ ея, особенно если она ограничивается кистью рукъ, это специфическое средство.—По 1 приему (внутри) утромъ, натощакъ, въ теченіе 10 дней: затѣмъ выждать недѣлю, послѣ чего лѣченіе можно, если нужно, повторить.

Если, какъ это иногда бываетъ, въ связи съ чесоткой находятся чирья и продолжаютъ высыпать нѣкоторое время спустя послѣ ея удаленія, то слѣдуетъ обратиться къ средствамъ, прописаннымъ въ главѣ о «Чирьяхъ». Если развилась какая нибудь другая сыпь вслѣдствіе лѣченія или продолжительнаго раздраженія и постояннаго расчесыванія, то часто оказывается дѣйствительными слѣдующія средства:

*Arnica*, *Rhus*, *Graphites*, *Dulcamara*, *Antimonium*, *Staphysagria*. (См. главу о «Характеристикѣ дѣйствія»).—По 1 приему утромъ и вечеромъ, въ столовой ложкѣ воды, въ теченіе недѣли.

Если вышеперечисленные средства оказываются безуспѣшными или если ни одно изъ нихъ не соотвѣтствуетъ симптомамъ сыпи, то выбрать одно изъ слѣдующихъ: *Graphites*, *Lycorodium*, *Arsenicum*, *Serpi*.—По 1 приему на ночь и утромъ.

### Наружное лѣченіе.

Мѣстное примѣненіе *Sulfur*, въ видѣ примочки или мази, должно быть дѣлаемо одновременно съ внутреннимъ ея употребленіемъ. Въ свѣжихъ случаяхъ этого бываетъ достаточно.—Примочка. На 2 столовыхъ ложки воды 6 капель насыщенной спиртной тинктуры *Sulfur* и прикладываетъ намоченную въ этомъ раствѣрѣ тряпочку на ночь и утромъ, до полнаго излѣченія.—Мазь. На унцию чистой спермацетовой мази

взять драхму первого разведенія *Sulfur*, тщательно перемѣшать это и прикладывать къ больнымъ мѣстамъ на ночь и утромъ помощью легкаго растиранія. Или намазать этою мазью полотняный бинтъ и бинтовать имъ больныя мѣста на ночь и днемъ.

Этого метода лѣченія, вмѣстѣ съ обильнымъ и частымъ употребленіемъ мыла и воды, часто бываетъ достаточно, въ легкихъ и свѣжихъ случаяхъ, для полнаго излѣченія; въ застарѣлыхъ же случаяхъ клещи, которые служатъ причиною болѣзни, могутъ быть не уничтожены; тогда примѣняется слѣдующее, чего обыкновенно бываетъ достаточно для быстрого и вѣрнаго излѣченія:—посадить больного въ горячую ванну и хорошенько вымыть руки, запястья и другія больныя мѣста зеленымъ или желтымъ мыломъ, въ теченіе полчаса. Обтеревъ больного до суха, слѣдуетъ хорошенько намазать всѣ больныя мѣста мазью или примочкой изъ *Sulfur*.

Втиранія и, если нужно, горячія ванны и растиранія должны повторяться черезъ 5 дней, въ теченіе 2 недѣль, или около того до полнаго излѣченія.

Внезапное исчезновеніе, подъ вліяніемъ наружныхъ средствъ, сыпей, которыя иногда появляются во время застарѣлой чесотки сопровождается иногда, какъ это бываетъ и при другихъ хроническихъ сыпяхъ, очень серьезными послѣдствіями.

*Діета и режимъ.* Въ застарѣлыхъ и упорныхъ случаяхъ нужно строго слѣдовать указаніямъ относительно діеты и образа жизни, даннымъ въ главѣ объ «Радикальномъ лѣченіи». Платье больного нужно или уничтожить, или, если оно цѣнное, тщательно окурить или подвергнуть дѣйствию сильнаго жара, чтобы уничтожить паразитовъ, которые могутъ скрываться въ немъ.

# ОБЩІЯ ЗАБОЛѢВАНІЯ ОРГАНИЗМА.

## Подагра.—Arthritis.

Подагра стоитъ въ близкой родственной связи съ ревматизмомъ, но въ то же время рѣзко отличается отъ него. Настоящая подагра обыкновенно поражаетъ суставъ большаго пальца на ногѣ, сопровождается своеобразною болью и встрѣчается чаще всего у лицъ извѣстныхъ классовъ, ведущихъ роскошную жизнь. Во многихъ случаяхъ, хотя отнюдь не всегда, болѣзнь эта несомнѣнно наследственна; она господствуетъ преимущественно весной и осенью.

Болѣзнь эта, разъ она приняла хроническую форму требуетъ продолжительнаго и тщательнаго лѣченія. Опасность грозитъ со стороны возможности перехода ея на какой нибудь внутренній органъ, и тогда болѣзнь принимаетъ критическій характеръ.

*Предрасполагающія условія.*—Вслѣдствіе какого-то конституціональнаго порока, подагра бываетъ зачастую наследственной; поэтому, пока предрасположеніе къ ней не будетъ удалено лѣченіемъ, нельзя ожидать прочнаго излѣченія.

*Вызывающія причины.*—Въ числѣ вызывающихъ причинъ подагры можно назвать слѣдующія: роскошный образъ жизни; возбуждающая пища или напитки, особенно пиво и портвейнъ; внезапное прекращеніе испарины; душевныя потрясенія; сидячій образъ жизни; недостатокъ моціона на свѣжемъ воздухѣ; употребленіе слабительныхъ и укрѣпляющихъ.

*Симптомы.*—Боль въ суставѣ, съ воспалительнымъ опуханіемъ и симптомами разстройства пищеваренія. Эти признаки, впрочемъ, могутъ развиться только отчасти или маскироваться какою нибудь другою болѣзнью; въ самомъ дѣлѣ, едва-ли есть болѣзнь, которая не могла бы осложнить собою подагру.

Передъ приступомъ бываетъ общее разстройство пищеварительныхъ функций и легкая лихорадка; вены ногъ опухаютъ и появляется ощущение онѣмвѣнія, судороги или подергиванія, съ недостаткомъ пота. Чаще приступъ появляется внезапно, вечеромъ или ночью; онъ сопровождается ощущеніемъ вывиха и жгучею или жестокою обваривающею болью, болѣе или менѣе сильною, по истеченіи нѣкотораго времени эти ощущенія исчезаютъ, а больное мѣсто остается краснымъ, опухшимъ и околѣблымъ; приступъ можетъ повторяться черезъ извѣстные промежутки времени, все уменьшаясь въ своей силѣ; или приступъ повидимому проходитъ, чтобы вскорѣ возобновиться съ прежнею силою.

## Наклонности заболѣванія.

Плеторическая подагра можетъ броситься на голову, а у страдающихъ разстройствомъ пищева­ренія—на желудокъ и кишки.

### Лѣченіе.

*Aconitum* требуется въ особенности для тучныхъ и полнокровныхъ особъ, а также если есть значительная лихорадка, съ твердымъ и скорымъ пульсомъ. *Aconitum* можно также давать въ промежуткахъ, особенно ночью, между приемами какого нибудь другаго показывающагося въ данномъ случаѣ лѣкарства. — *По 1 приему черезъ 2 — 3 часа или приема на ночь, повторяя его черезъ часъ, если больной безпокоенъ и не спитъ.*

*Pulsatilla*. — Боли летучаго характера, усиливающіяся къ вечеру или въ постели, съ ощущеніемъ паралича или окоченѣнія въ большой части и особенно, если появляются симптомы желудочнаго разстройства, и боль облегчается при обнаженіи большого сустава, и когда вены ноги сильно увеличены и въ ней чувствуется боль при свѣшиваніи ея внизъ, при сидячемъ положеніи, или при ступаніи на нее. — *По 1 приему черезъ 3—4 часа.*

*Ledum*. — Когда воспалительные симптомы значительно ослабѣли; суставъ все еще болѣзненъ при дотрогиваніи и при малѣйшемъ давленіи, окоченѣлый и опухшій. — *По 1 приему черезъ 4 часа, съ мѣстнымъ примѣненіемъ: 20 капель тинктуры на чайную чашку теплой воды; окутать больное мѣсто ватой.*

*Nux vomica* слѣдуетъ дать, если боли ухудшаются къ утру; ощущение паралича и окоченѣлости, съ судорогами и дерганьемъ въ мышцахъ, и когда, кромѣ симптомовъ разстройства пищева­ренія, есть запоръ и геморрой или предрасположеніе къ нимъ и раздражительный или холерическій темпераментъ; далѣе, если причиною болѣзни является неумѣренность въ виѣ или бродящихъ напиткахъ. *Nux vomica*, попере­мѣнно съ *Aconitum*, служитъ однимъ изъ главнѣйшихъ средствъ противъ предвѣстниковъ подагры. — *По 1 приему черезъ 3 часа.*

*Bryonia*, если боли усиливаются при малѣйшемъ движеніи; ухуд­шеніе ночью; зябкость и ознобъ, съ общей испариной или лихорадкой. *Bryonia* показуется, кромѣ того, въ случаяхъ подагры съ головною болью; больному хочется кислаго питья; сильная жажда; прѣсный, клейкій, гнилой, сладковатый или горькій вкусъ во рту; кислая или горькая отрыжка и скопленіе газовъ; икота, тошнота, изжога, рвота пищею или желчью; чувствительность области желудка къ прикосно­венію; ощущение вздутия подъ ложечкой, особенно послѣ обѣда; ощу­щеніе жженія подъ ложечкою, особенно при движеніи; запоръ; безпо­койный, вспыльчивый и упрямый характеръ. Особенно полезна въ сырую погоду или во время сѣверныхъ и восточныхъ вѣтровъ. — *По 1 приему черезъ 3—4 часа.*

*Ferrum metallicum* особенно полезно, если боли ухудшаются къ ночи и сопровождаются безпокойствомъ и постоянною необходимостью перемѣнять положеніе, блѣдное и тоскливое или блуждающее выраженіе лица. Если этого лѣкарства оказывается недостаточно, то давать попе-

ремѣнно съ нимъ *Rhus*.—По 1 приему черезъ 4 часа; если нѣтъ улучшенія спустя 4 часа послѣ 3-го приема, то можетъ быть полезно попеременно назначеніе его съ *Rhus*. Если попеременно съ *Rhus*, то дать сначала приемъ *Ferrum*, какъ указано выше, выждать 4 дня и дать такой же приемъ *Rhus*, и т. д.

*China* иногда полезна въ случаяхъ, показывающихъ *Ferrum*, если назначеніе послѣдняго отдѣльно или попеременно съ *Rhus* не принесло пользы, и когда есть крайняя чувствительность и ухудшеніе страданія отъ самаго ничтожнаго давленія или прикосновенія. — По 1 приему черезъ 4 часа.

*Arsenicum* приноситъ облегченіе, когда боль усиливается при обнаженіи сустава и облегчается отъ теплоты; больной слабъ, угнетенъ и истощенъ. — По 1 приему черезъ 3 часа до улучшенія, а затѣмъ черезъ 6 часовъ.

*Colchicum*.—Важное средство какъ при острой, такъ и при хронической подагрѣ. Стрѣляющія, дергающія или рвущія боли, хуже ночью и отъ движенія или тоски; или только околоченіе въ суставахъ при попыткѣ ходить съ опуханіемъ по сосѣдству воспаленія. — По 1 приему въ острыхъ случаяхъ черезъ 2—3 часа, въ хроническихъ случаяхъ черезъ 6 часовъ.

#### Искореняющее лѣченіе.

*Sulfur*, *Calcareo*, *Hepar sulfuris* самыя важныя лѣкарства для удаленія наследственнаго предрасположенія къ подагрѣ. Выборъ слѣдуетъ производить, сообразно съ указаніями «Характеристики дѣйствія». Во многихъ случаяхъ приходится прибѣгать къ попеременному или преемственному назначенію 2-хъ или болѣе изъ этихъ лѣкарствъ. — По 1 приему если отдѣльно, утромъ, натощакъ, въ теченіе 10 дней; затѣмъ выждать недѣлю, послѣ чего лѣченіе можно повторить и т. д., послѣ каждаго остраго приступа. Если попеременно, то дать сначала 4 дневный курсъ одного лѣкарства, затѣмъ выждать 4 дня и дать тѣмъ же порядкомъ другое средство.

*Lycorodium*, *Aurum*, *Phosphorus*, *Causticum*. — Одно или болѣе, отдѣльно или преемственно, можетъ пригодиться въ хроническихъ случаяхъ. Показанія см. въ «Характеристикѣ дѣйствія». Во всѣхъ случаяхъ доза та же, что и въ послѣднемъ предписаніи; но если это не подходитъ къ симптомамъ даннаго случая, то см. слѣдующія:

*Conium maculatum*, *Staphysagria*. — Выборъ слѣдуетъ сдѣлать на основаніи существующихъ симптомовъ. (См. «Характеристику дѣйствія»). — По 1 приему на ночь и утромъ.

#### Блуждающая подагра.

*Pulsatilla*, *Kali bichromicum*, *Sulfur*, *Arnica*, *Plumbum*. — Когда характернымъ признакомъ болѣзни является повторный переходъ болѣзни или, вѣрнѣе, боли съ одного мѣста на другое, т. е., при блуждающей подагрѣ, которая принимаетъ хроническій характеръ; эти лѣкарства особенно пригодны въ добавленіе къ перечисленнымъ выше. Показанія см. въ «Характеристикѣ дѣйствія». — По 1 приему на ночь и утромъ, въ теченіе недѣли, затѣмъ выждать 4 дня, послѣ чего лѣченіе можно повторить, если окажется нужнымъ.



## УВЕЛИЧЕНІЕ СУСТАВОВЪ.

*Calcarea, Sepia, Caulophyllum, Lycopodium, Graphites* самыя важныя средства при увеличеніи суставовъ. Показанія см. въ «Характеристикѣ дѣйствія». — *По 1 приему на ночь и утромъ въ теченіе 10 дней.*

*Aurum met., Staphysagria, Rhododendron, Ledum.* — Эти дѣкарства иногда приносятъ пользу при увеличеніяхъ суставовъ въ зависимости отъ подагры. Показанія см. въ «Характеристикѣ дѣйствія». — *По 1 приему на ночь и утромъ.*

## СВЕДЕНІЕ НОГЪ И СУСТАВОВЪ.

*Sulfur, Silicea, Causticum, Bryonia, Rhus toxicodendron.* — Эти 4 дѣкарства (*Sulfur* въ особенности) очень важны при сведеніяхъ, происходящихъ отъ подагры. Специальныя показанія см. въ «Характеристикѣ дѣйствія». — *Доза. По 1 приему, если Sulfur или Silicea, утромъ, натощакъ, если какого нибудь другаго, то на ночь и утромъ, въ теченіе 10 дней.*

## ПОДАГРА У РАБОТАЮЩИХЪ ВЪ ВОДѢ.

*Sulfur, Calcarea, Pulsatilla,* отдѣльно или преименно, самыя важныя средства при подагрѣ у лицъ, которыя принуждены работать въ водѣ. — *По 1 приему черезъ 6 часовъ, пока есть острые симптомы. Затѣмъ, для дополненія леченія и для искорененія предрасположенія, по 1 приему, если Sulfur или Calcarea, утромъ, натощакъ, а если Pulsatilla, то на ночь и утромъ, въ теченіе 10 дней.*

*Arsenicum, Dulcamara, Antimonium crudum, Rhus toxicodendron.* Одно или болѣе можетъ также оказаться полезнымъ при дѣченіи подобнаго рода случаевъ. Показанія см. въ «Характеристикѣ дѣйствія». — *По 1 приему на ночь и утромъ.*

## ВНЕЗАПНЫЙ ПЕРЕХОДЪ ПОДАГРЫ НА КАКОЙ-НИБУДЬ ВНУТРЕННІЙ ОРГАНЪ.

*Belladonna,* при быстромъ назначеніи ея, очень полезна въ томъ случаѣ, когда болѣзнь внезапно исчезаетъ и переходитъ на мозгъ, что сопровождается сильнымъ воспалительнымъ и лихорадочнымъ состояніемъ. (См. «Воспаленіе мозга», «Апоплексію» и «Параличъ»). — *По 1 приему черезъ 1—2—3 часа, смотря по силѣ даннаго случая.*

*Nux vomica.* — Когда болѣзнь переходитъ со своего мѣста на желудокъ и больнымъ овладѣваетъ своеобразное чувство щемленія и стѣсненія, или неловкости въ желудкѣ, что сопровождается жестокою болью, тошнотою и рвотою. — *По 1 приему черезъ 1—2—3 часа, смотря по силѣ симптомовъ.*

*Bryonia* пригодна главнымъ образомъ, если поражается преимущественно грудь, и больной жалуется на боль, стѣсненіе и затрудненіе дыханія. — *По 1 приему черезъ 1—2—3 часа.*

*Arsenicum* слѣдуетъ быстро употребить въ тѣхъ опасныхъ случаяхъ, когда поражается преимущественно сердце, на что указываетъ обморокъ, сильное стѣсненіе дыханія, бурное или перемежающееся сердцебіеніе, очень слабый и частый или перемежающійся пульсъ. Далѣе, онъ требуется, если біеніе сердца дѣлается дрожащимъ и зам-

рающимъ и не согласуется съ пульсомъ; жизненная энергія сильно падаетъ. — По 1 присму черезъ  $\frac{1}{4}$  часа до ослабленія болѣе серьезныхъ симптомовъ, а затѣмъ черезъ 2 часа, до очень рѣзкаго улучшенія или перемѣны.

**Діета и режимъ.** — Пища должна быть легкою, удобоваримою и болѣе скудною, чѣмъ пища здороваго человѣка, а также не раздражающею; но если больной привыкъ къ роскошной жизни, то его не слѣдуетъ сажать на діету слишкомъ внезапно. Въ промежуткахъ между приступами необходимъ правильный ежедневный моціонъ, тщательное наблюденіе за состояніемъ пищеварительныхъ органовъ и соотвѣтственная діета. Въ хроническихъ случаяхъ пища должна быть преимущественно, а иногда и исключительно, растительною. Лучшимъ питьемъ служить вода Виши; отнюдь не слѣдуетъ пить пива и портвейна. Лѣкарства, необходимыя при подагрическомъ разстройствѣ желудка, при подагрической головной боли, сердцебіеніи, удушѣ и атонической подагрѣ, тѣ же самыя, что и перечисленныя въ этой главѣ. Дальнѣйшія подробности можно также найти въ главѣ о «Разстройствѣ пищеваренія».

Если можно, рекомендуется поѣздка въ Висбаденъ, Виши, Карлсбадъ, Ахенъ, Buxton, Bath, Leamington или въ Droitwich.

### Ревматическая подагра.

Въ сущности это ни ревматизмъ, ни подагра, хотя сопровождается характерными признаками обѣихъ этихъ болѣзней. Она появляется и проходитъ внезапно, быстро перескакиваетъ съ одного сустава на другой и поражаетъ преимущественно ручные пальцы, большой палецъ, запястье, локоть и колѣно. Она имѣетъ всѣ характерные признаки подагрическаго опуханія и одинаково склонна оставлять по себѣ хроническое увеличеніе, особенно ручныхъ пальцевъ. Она встрѣчается одинаково часто между женщинами и мужчинами, несомнѣнно наследственна и часто бываетъ у художниковъ, типографщиковъ, трактирщиковъ и у прислуги.

#### Лѣченіе.

Здѣсь примѣнны тѣ же лѣкарства, что и при подагрѣ и ревматизмѣ, особенно *Nux vomica*, *Rhus*, *Pulsatilla*, *Ledum* и *Colchicum*. *Saulorphyllum* внутрь, черезъ 12 часовъ съ наружнымъ употребленіемъ его, дѣйствительнѣе всего для уменьшенія хроническаго опуханія суставовъ. Въ случаяхъ неподвижности большихъ суставовъ, необходимы пассивныя движенія, растиранія и массажъ. Для питья слѣдуетъ употреблять воду Виши.

### Острый ревматизмъ. — Ревматическая лихорадка.

**Симптомы.** — Острый ревматизмъ сопровождается лихорадкой; жаръ чередуется съ ознобомъ; жажда; обильный кислый потъ, воспаленіе и боль въ членахъ и суставахъ; чувствительность больныхъ мѣстъ; обыкновенно появляется вслѣдъ за сильной простудой или промоканіемъ; часто вслѣдствіе пребыванія въ мокромъ платѣ, или отъ спанья въ сырой постели.

## Лѣченіе.

## Руководящія показанія.

Главные средства — *Aconitum*, *Bryonia*, *Mercurius*, *Cimicifuga*, *Chamomilla*, *Pulsatilla*, *Nux vomica*, *Rhus*, *Cactus*.

Большая мѣста —

Грудь: *Bryonia*, *Arnica*, *Nux vomica*, *Cactus*, *Spigelia*.

Мышцы: *Cimicifuga*, *Nux vom.*, *Veratrum vir.*, *Rhus*, *Gelseminum*.

Плечи: *Bryonia*, *Mercurius*, *Veratrum viride*.

Спина: *Veratrum viride*, *Cimicifuga*, *Nux vomica*, *Sulfur*.

Суставы: *Bryonia*, *Aconitum*, *Belladonna*, *Mercurius*.

Шея: *Nux vomica*, *Veratrum viride*, *Sulfur*.

Боль —

Ноющая: *Veratrum viride*.

Какъ будто выскребываетъ кость: *Rhus*, *Mercurius*.

Ушибленная: *Arnica*, *Rhus*.

Жгучая: *Aconitum*, *Cimicifuga*, *Arsenicum*.

Схватывающая: *Cimicifuga*, *Veratrum viride*, *Nux vomica*.

Тянущая: *Chamomilla*, *Arsenicum*.

Очень сильная: *Aconitum*, *Chamomilla*, *Gelseminum*, *Cimicifuga*.

Какъ-бы рвущая мышцы: *Rhus*, *Arnica*.

Онѣмѣлость: *Aconitum*, *Nux vomica*.

Острая: *Aconitum*, *Cimicifuga*, *Bryonia*.

Стрѣляющая: *Aconitum*, *Cimicifuga*, *Nux vomica*.

Болящая: *Gelseminum*.

Окоченѣлая: *Bryonia*, *Gelseminum*, *Rhus*.

Рвущая: *Aconitum*, *Chamomilla*, *Arsenicum*, *Colchicum*.

Стягивающая: *Nux vomica*.

Поддерживающая: *Nux vomica*, *Cimicifuga*.

Блуждающая: *Pulsatilla*, *Kali bichromicum*.

Сопровождающая —

Зябкостью: *Aconitum*, *Gelseminum*, *Mercurius*, *Rhus*, *Sulfur*.

Головную болью: *Aconitum*, *Bryonia*, *Cimicifuga*, *Gelseminum*, *Veratrum viride*, *Belladonna*.

Жаромъ: *Aconitum*, *Belladonna*, *Veratrum viride*, *Arnica*.

Осложненіемъ со стороны сердца: *Aconitum*, *Cactus*, *Spigelia*, *Veratrum viride*.

Потомъ, очень сильнымъ: *Mercurius*, *Gelseminum*.

» облегчающимъ: *Veratrum viride*, *Arsenicum*.

» кислымъ: *Mercurius*, *Pulsatilla*.

» не облегчающимъ: *Mercurius*, *Chamomilla*, *Dulcamara*.

Облегченіе отъ —

Холода: *Pulsatilla*.

Тепла: *Gelseminum*, *Sulfur*.

Ухудшеніе —

Къ утру: *Mercurius*.

Отъ движенія: *Bryonia*, *Aconitum*, *Belladonna*, *Arnica*.

Отъ холода: *Bryonia*, *Mercurius*, *Aconitum*.

Ночью: *Aconitum*, *Bryonia*, *Cimicifuga*, *Gelsemium*, *Belladonna*,  
*China*.

### Детальное лѣченіе.

Слѣдующія средства оказываются преимущественно полезными.

*Aconitum* слѣдуетъ вообще выбрать, если характерными признаками даннаго случая являются сильная лихорадка, сухой жаръ, жажда и краснота щекъ; очень сильныя стрѣляющія или рвущія боли, въ высшей степени жестоція ночью; иногда краснота или блестящее припуханіе больныхъ частей; усиленіе болей при прикосновеніи; крайняя раздражительность. *Aconitum* можетъ также оказаться въ высшей степени полезнымъ или какъ промежуточное лѣкарство, время отъ времени, въ продолженіе курса лѣченія, или попеременно съ другими лѣкарствами, если, кромѣ характерныхъ симптомовъ, есть очень сильныя боли, сопровождаемыя опуханіемъ и жаромъ больныхъ мѣстъ.— *По 1 приему, если отдѣльно, въ случаяхъ съ не очень сильной лихорадкой, черезъ 6 часовъ, до ослабленія лихорадки. Если лихорадка принимаетъ тяжельшій, воспалительный характеръ, то давать по 1 приему черезъ 3 часа, пока кожа не станетъ влажною, пульсъ меньше твердымъ и частымъ, а боли и безпокойство меньше сильными. Если попеременно, то по 1 приему черезъ 4 часа.*

*Sulfur* зачастую незамѣнима при лѣченіи ревматической лихорадки въ началѣ ея, передъ или послѣ назначенія *Aconitum* (смотря по состоянію больнаго), равно какъ и для дополненія лѣченія и удаленія предрасположенія къ возврату или повторныхъ приступовъ послѣ какихъ нибудь другихъ лѣкарствъ. Въ началѣ приступа и противъ острыхъ симптомовъ *Sulfur* показуется при тянущихъ, покальвающихъ или рвущихъ боляхъ въ конечностяхъ и суставахъ, съ легкимъ припуханіемъ; ослабленіе боли отъ тепла и ухудшеніе ея отъ холода; усиленіе или приступъ боли при покоѣ и облегченія ея отъ движенія; преимущественно, если боли постояннаго характера. Попеременно жаръ и ознобъ, чувство щемленія въ груди, боли въ спинѣ и шеѣ и жестокое колотье въ нижней части спины; сильное безпокойство и бессонница или прерывистый и безпокойный сонъ и невозможность удерживать одно и то же положеніе — симптомы значительно ухудшаются отъ въ высшей степени жестокой головной боли; лихорадочныя симптомы усиливаются къ вечеру и состоятъ изъ сильнѣйшаго озноба съ дрожью, отъ которой ничѣмъ нельзя согрѣться; 1—2 часа спустя появляется приступъ жара, а къ утру—потъ съ кислымъ запахомъ; полное отсутствіе аппетита или желаніе только чего нибудь кислаго, съ сильной жаждой; сухость во рту (или ошущеніе сухости); кислая отрыжка, вздутіе подъ ложечкой и вздутіе живота; чувствительность къ дотрогиванію и, наконецъ, запоръ.— *По 1 приему черезъ 3 часа.*

*Belladonna* полезна, если боли стрѣляющаго или жгучаго характера, особенно въ суставахъ, усиливаются отъ движенія и хуже ночью; больныя мѣста сильно опухши, окончены, очень красны и блестятъ; и въ особенности, если есть лихорадка, съ приливомъ крови къ головѣ и дергающей краснотой лица, жаромъ кожи, жаждой, ускореніемъ пульса и бессонницей. Это лѣкарство полезно также въ нѣкоторыхъ случаяхъ попеременно съ *Aconitum*. — *По 1 приему отдѣльно или попеременно съ Aconitum, черезъ 3—4 часа.*

*Bryonia* слѣдуетъ дать до или послѣ употребленія одного изъ предъидущихъ лѣкарствъ, если есть жестокия стрѣляющія боли, усиливающіяся при движеніи больнаго члена, и при струѣ холоднаго воздуха; опуханіе суставовъ верхнихъ и нижнихъ конечностей; лихорадка; головная боль; разстройство пищеваренія и запоръ; боли усиливаются ночью и особенно при малѣйшемъ раздраженіи; вспыльчивость и настойчивость; боли кажутся исходящими скорѣе изъ мышцъ, особенно въ области суставовъ, чѣмъ изъ костей. *Bryonia* показывается въ особенности при ревматической лихорадкѣ, если боли въ высшей степени усиливаются при малѣйшемъ движеніи, но если при этомъ лихорадка отличается менѣе воспалительнымъ характеромъ, чѣмъ та, которая требуетъ назначенія *Belladonna*. — По 1 приему черезъ 3—4 часа.

*Gelsemium*. — Ознобъ; больной придвигается къ огню или проситъ укутать его хорошенько; ознобъ сопровождается или смѣняется давящею болью по всей головѣ, иногда съ отечностью лица и тяжестью въкъ; потъ обилень и упорень; клейкій, неприятный или горькій вкусъ во рту; разбитость, сонливость, паралитическая слабость, болѣзненность и окоченѣлость членовъ. — По 1 приему черезъ 3—4 часа.

*Veratrum viride*. — Сильныя ноющія боли, особенно въ спинѣ и плечахъ; бьющая головная боль, налитое лицо, сильная и упорная тошнота, иногда рвота; холодный, клейкій потъ. — По 1 приему черезъ 1—2 часа, а затѣмъ черезъ 3 часа.

*Cimicifuga*. — Жгучія и схватывающія, или острия, стрѣляющія боли, или ознобъ; холодный потъ и скорый, слабый, неправильный пульсъ. — По 1 приему черезъ 3—4 часа.

*Chamomilla*. — Показывается при тянущихъ или рвущихъ боляхъ, съ ощущеніемъ онѣмѣнія или паралича больныхъ мѣстъ; лихорадочное состояніе; сильное возбужденіе и метаніе; потъ, иногда только на головѣ; усиленіе страданія ночью, съ временнымъ облегченіемъ отъ сидѣнія въ постели или отъ частой перемѣны положенія; тянущія, ревматическія боли въ верхнихъ и нижнихъ конечностяхъ, съ ночными припадками; ломота во всемъ тѣлѣ при пробужденіи утромъ; зябкость. — По 1 приему черезъ 3—4—6 часовъ.

*Nux vomica*. — Ощущеніе онѣмѣнія, паралича и тугоподвижности въ больныхъ частяхъ, съ судорогами и подергиваніями мышцъ; боли тянущаго характера, ограничивающіяся преимущественно суставами, туловищемъ, спиною, поясницею и грудью, усиливающіяся отъ холода; разстройство пищеваренія; запоръ; раздражительность. При ревматизмѣ мышцъ шеи, съ окоченѣlostью ея и наклоненіемъ головы въ больную сторону, съ ожесточеніями по ночамъ; также при ревматизмѣ въ мышцахъ груди, живота и спины, со скопленіемъ газовъ и запоромъ. — По 1 приему черезъ 4—6 часовъ.

*Dulcamara* показывается при ревматическихъ боляхъ въ шеѣ и членахъ съ опухолью или жженіемъ въ ногахъ, безъ красноты или съ краснотой и опуханіемъ большого пальца на ногѣ; сухость кожи или обильный зловонный потъ, который не облегчаетъ; усиленіе страданія ночью; паралитическая слабость или похолодѣніе членовъ. — По 1 приему черезъ 4—6 часовъ.

*Mercurius* слѣдуетъ дать послѣ *Dulcamara*, если боли усиливаются отъ тепла постели или отъ вліянія сыраго или холоднаго воздуха; боли усиливаются ночью и особенно къ утру; также если есть значительное опуханіе больныхъ мѣстъ, или если боли кажутся локали-

зированными въ суставахъ или костяхъ; обильный, кислый потъ безъ облегченія.—*По 1 приему черезъ 3 часа.*

*Cocculus.*—Послѣ *Nux vomica*, если эта послѣдняя вызвала только частичное облегченіе.—*По 1 приему черезъ 4—6 часовъ.*

*Ignatia.*—Если предыдущія лѣкарства не произвели прочнаго облегченія.—*По 1 приему черезъ 4—6 часовъ.*

*Kali bichromicum.*—Въ нѣкоторыхъ случаяхъ летучихъ или блуждающихъ ревматическихъ болей, стрѣляющаго, ноющаго или рвущаго характера, усиливающихся при движеніи, особенно если большой передъ этимъ лежалъ въ некоторое время спокойно.—*По 1 приему черезъ 4—6 часовъ.*

*Catalophyllum* слѣдуетъ дать при ревматизмѣ запястья или суставовъ ручныхъ пальцевъ, которые опухаютъ; также если ревматизмъ бросается въ спину и затылокъ, съ окоченѣніемъ мышцъ спины и шеи; короткое дыханіе, сильная лихорадка и нервное возбужденіе.—*По 1 приему черезъ 2—3 часа.*

*Pulsatilla.*—Летучія ревматическія боли, особенно если онѣ сопровождаются ощущеніемъ окоченѣлости или паралича въ той сторонѣ, на которой больной лежалъ — облегченіе отъ дѣйствія холоднаго воздуха и усиленіе ихъ вечеромъ или ночью; дрожь и боли въ рукахъ и ногахъ.—*По 1 приему черезъ 3—4—6 часовъ.*

*Rhus toxicodendron.*—До или послѣ *Pulsatilla*, если продолжается паралитическая окоченѣлость членовъ, или если появляется ощущеніе окоченѣнія, ступнѣнія или ползанія мурашекъ въ тѣхъ частяхъ, на которыхъ лежитъ больной; паралитическая слабость или дрожаніе конечностей при движеніи; ощущеніе ушиба, или какъ будто мясо отрывается отъ костей или кость выскабливается; боли хуже въ покоѣ, лучше при движеніи; воспалительная или блестящая краснота суставововъ, съ тугоподвижностью ихъ и иногда молніеносныя боли при дотрогиваніи; окоченѣлость и боль въ суставахъ, особенно при пробужденіи утромъ или при началѣ движенія послѣ покоя, но потомъ отъ движенія дѣлается лучше. Это лѣкарство особенно полезно, если ревматическая лихорадка появляется вслѣдъ за сильнымъ промачиваніемъ тѣла; и если боли появляются во время озноба, который чередуется все время съ жаромъ; только ночью преобладаетъ жаръ и вызываетъ постоянное желаніе вытянуться.—*По 1 приему черезъ 3—4—6 часовъ.*

*Arsenicum* лучше всего, если боли рвущія, тянущія, стрѣляющія или жгучія, сопровождаются тоской и неукротимымъ безпокойствомъ и бессонницей, съ сильнымъ жаромъ кожи и очень сильной жаждой, малымъ, учащеннымъ пульсомъ и опуханіемъ членовъ или суставововъ. Приступы пота, съ ослабленіемъ страданія, составляютъ характерное показаніе къ *Arsenicum.*—*По 1 приему черезъ 4 часа.*

*Colchicum.*—Желудочное расстройство и легкая лихорадка въ сырую, холодную погоду; лихорадка, усиливающаяся послѣ полудня, съ общимъ сухимъ жаромъ, сердцебіеніемъ, жаждой и мимолетнымъ потомъ; стрѣляющія, рвущія боли въ больныхъ мѣстахъ, становящіяся почти невыносимыми ночью, уменьшающіяся къ утру и затѣмъ внезапно фиксирующіяся въ какомъ нибудь другомъ мѣстѣ тѣла, которое, въ свою очередь, становится болѣзненнымъ и воспаленнымъ, тогда какъ раньше пораженное мѣсто теряетъ свою красноту, но остается опухшимъ.—*По 1 приему черезъ 3—4 часа.*

*China.*—Въ началѣ ревматической лихорадки, если есть ночныя,

давящія, ноющія боли въ головѣ, съ очень сильнымъ общимъ безпокойствомъ, нарушающимъ сонъ; пробѣганіе дрожи по спинѣ и наклонность къ испаринѣ при мало-мальски сильномъ укутываніи тѣла; дрожь постепенно распространяется на все тѣло, но она скорѣе внутренняя, чѣмъ наружная, за исключеніемъ рукъ и ногъ, которыя холодны какъ ледъ; постепенно появляется жаръ, съ головою болью, съ тянущими, рвущими болями въ спинѣ, бедрахъ и колѣняхъ, со слабостью въ большихъ членахъ и ухудшеніемъ или возобновленіемъ страданія при прикосновеніи къ нимъ; иногда желудочное или желчное разстройство — горькій вкусъ во рту, обложенный, желтый языкъ, горькая отрыжка, тошнота, рвота и очень сильная жажда.—*По 1 приему черезъ 3—4 часа.*

*Arnica.* — Если въ конечностяхъ чувствуются тянущія, рвущія боли, или боли какъ бы отъ ушиба, со слабостью, краснотой и опуханіемъ, которыя усиливаются при малѣйшемъ движеніи, и все-таки больной не можетъ долго удерживать свои члены въ одномъ и томъ же положеніи, вслѣдствіе неослабной боли и вызываемаго ею безпокойства. При подобнаго рода боляхъ въ груди, особенно въ задней ея половинѣ, это лѣкарство еще болѣе дѣйствительно, въ особенности если боли облегчаются отъ движенія. Ознобъ и жаръ въ одно и то же время, т. е., въ то время какъ одна часть тѣла кажется теплою на ощупь, другая кажется холодной.—*По 1 приему черезъ 3—4 часа.*

#### Осложненные и серьезные случаи.

Опасность при ревматической лихорадкѣ зависитъ отъ случайныхъ осложнений, особенно переходъ ея на дыхательные органы и на сердце. Въ этихъ случаяхъ, во избѣжаніе серьезныхъ послѣдствій, необходимо быстрое и соотвѣтственное лѣчение.

Когда поражены преимущественно дыхательные органы:

*Aconitum* слѣдуетъ немедленно назначить и быстро повторить въ случаѣ внезапнаго перехода болѣзни на грудь, что характеризуется стѣсненіемъ дыханія, сердцебиеніемъ, сильнѣйшимъ возбужденіемъ, тоскою, острою болью и лихорадкою.—*По 1 приему черезъ полчаса, а впоследствии черезъ 2 часа, пока пульсъ не станетъ болѣе спокойнымъ и дыханіе болѣе свободнымъ.*

*Veronica.* — Тревожное и послѣпное или глубокое и болѣзненное дыханіе, съ болью въ боку или безъ нея; налитое лицо и тупыя боли въ головѣ.—*По 1 приему черезъ 1—2 часа.*

*Belladonna.* — Короткое, поверхностное, тревожное или глубокое, медленное и слабое движеніе, съ сильнѣйшею тяжестью въ груди и неправильнымъ дыханіемъ; очень красное лицо и дергающаяся, бьющая головная боль.—*По 1 приему черезъ 1—2 часа.*

#### Осложненіе со стороны сердца.

Слѣдуетъ всегда бояться и стараться предупредить его, особенно у молодыхъ субъектовъ.

Такіе случаи очень серьезны и могутъ окончиться неизлѣчимою болѣзью сердца, если не смертью; поэтому въ подобныхъ случаяхъ всегда слѣдуетъ обращаться къ врачу. Неспособность лежать на лѣ-

вомъ боку и тоскливое выраженіе лица, съ бурнымъ сердцебіеніемъ — не соотвѣтствующимъ по своей силѣ и частотѣ пульсу на запястьѣ — обыкновенно характеризуютъ это серьезное осложненіе. Слѣдующія лѣкарства могутъ быть употребляемы, согласно съ показаніями къ нимъ.

*Aconitum* полезенъ въ началѣ, если есть полный, твердый, скорый пульсъ, сильный жаръ кожи, жажда, тоска, боязнь смерти, безпокойство, громкія жалобы; острия, стрѣляющія боли въ области сердца. — *По 1 приему черезъ 1—2 часа.*

*Cactus* слѣдуетъ дать, если есть стѣсненіе дыханія; колющая боль въ сердцѣ; сухой кашель; невозможность лежать на лѣвомъ боку; скорый, твердый пульсъ; острия колотья въ сердцѣ, заставляющія больного плакать и вскрикивать; сжиманіе въ области сердца, какъ будто оно схвачено желѣзными клещами. — *По 1 приему черезъ 1—2 часа.*

*Lachesis* показуется при смазмодической боли въ сердцѣ, вызывающей сердцебіеніе; одышка при каждомъ движеніи, особенно при движеніи рукъ; невозможность лежать вслѣдствіе удушья, со сжиманіемъ въ горлѣ; больной просить удалитъ все, что стѣсняетъ его горло и грудь; больной чувствуетъ себя гораздо хуже при пробужденіи отъ сна. — *По 1 приему черезъ 1/2—1 часъ.*

*Spigelia* требуется, если сердце легко возбуждается; сердцебіеніе бурно и громко и не соотвѣтствуетъ пульсу; острия, стрѣляющія боли сквозь сердце со стѣсненіемъ дыханія и тоскою. — *По 1 приему черезъ часъ.*

*Digitalis*. — Слабый и очень медленный или малый, слабый пульсъ, становящійся очень скорымъ, частымъ и дрожащимъ при малѣйшемъ возбужденіи или напряженіи, съ очень быстрымъ, бурнымъ и громкимъ сердцебіеніемъ; неправильный и перемежающійся пульсъ, съ перебоями. — *По 1 приему черезъ 1—2 часа.*

*Spongia* полезна, если есть жестокий и громкій кашель; сердцебіеніе бурно и часто, съ громкимъ, дующимъ звукомъ, который слышенъ при прикладываніи уха къ лѣвой половинѣ груди, въ области сердца. — *По 1 приему черезъ 1—2 часа.*

*Pulsatilla*. — Когда сердцебіеніе усиливается при душевныхъ потрясеніяхъ или при разговорѣ и сопровождается тоскою; больной не выноситъ давленія отъ платья и бѣлья; больной не можетъ лежать на лѣвомъ боку. — *По 1 приему черезъ 1—2 часа.*

*Phosphorus* оказывается полезнымъ, если есть ощущеніе, какъ будто на грудную кость и на верхнюю часть груди давить большая тяжесть; больной не можетъ лежать на спинѣ. — *По 1 приему черезъ 1—2 часа.*

*Cimicifuga*. — При сильномъ стѣсненіи въ области сердца, съ болью въ лѣвомъ плечѣ, отдающею внизъ въ лѣвую руку, съ ощущеніемъ, какъ будто она привязана къ туловищу. — *По 1 приему черезъ 1—2 часа.*

*Arsenicum* слѣдуетъ дать при сильномъ упадкѣ силъ; кожа холодная и влажная или холодный, клейкій потъ; очень сильное безпокойство и тоска; сверляющія боли въ области сердца; хуже ночью, особенно послѣ полуночи; невозможность лежать на спинѣ. Весьма пригоденъ для затяжныхъ случаевъ. — *По 1 приему черезъ 1—2 часа.*

*Veratrum viride* показуется при ощущеніи мучительнаго жженія въ области сердца, съ покалывающими болями; замираніе сердца и сердцебіеніе при малѣйшемъ напряженіи. — *По 1 приему черезъ 1—2 часа.*



## Добавочное лѣченіе.

Больного должно немедленно положить въ постель, подъ одѣяла, и держать такъ, пока опасность не минуетъ совсѣмъ. Если члены не выносятъ давленія постельнаго бѣлья, то на постель ставится особая рамка, и одѣяла кладутся поверхъ ея. Больные суставы и члены должны быть обложены ватой. Часто оказываетъ громадную услугу паровая ванна, подъ одѣяломъ. Въ продажѣ существуютъ специально для этой цѣли приспособленныя переносныя паровыя ванны.

*Діета.* — Сухарная вода, ячменная вода съ лимономъ, лимонадъ, лимонъ и лимонный сокъ, въ началѣ; затѣмъ куриный, бараній и телячій бульонъ, мясной чай, Либиховскій экстрактъ, рыба и дичь, постепенно возвращаясь къ умѣренной, удобоваримой діетѣ.

## Хроническій ревматизмъ.

*Симптомы.*—Боли въ мышцахъ или въ надкостницѣ, обыкновенно съ опуханіемъ прилегающей клѣтчатки, съ легкою краснотой и усиленіемъ жара, вызванныя простудой. Опухоль, за исключеніемъ очень тяжелыхъ случаевъ, рѣдко бываетъ очень замѣтной; иногда есть ощущение общей ооченѣлости или онѣмвнія, но полное, или почти полное отсутствіе лихорадки.

Другіе случайные симптомы мы укажемъ при разборѣ различныхъ приведенныхъ ниже средствъ.

*Предрасполагающія условія.*—Лица, долго прожившія въ тропическомъ климатѣ или часто подвергающіяся дѣйствию холода или сырости, очень склонны къ заболѣванію ревматизмомъ. Перенесеніе ревматизмъ одинъ разъ, легко подвергаются возвратамъ его.

*Вызывающія причины.* — Главныя причины суть сырость, холодъ, простуда и внезапная задержка испарины.

## Лѣченіе.

### Руководящія показанія.

Главные средства—*Bryonia, Rhus, Nux vomica, Pulsatilla, Arnica, Mercurius, Ledum, Phytolacca, Acidum nitricum.*

Въ надкостницѣ: *Mezereum, Kali bichromicum, Kali hydrojodicum, Veratrum viride.*

» груди: *Bryonia, Cimicifuga, Rhododendron, Colchicum, Ruta.*

» мышцахъ: *Rhus, Arnica, Gelseminum, Nux vomica.*

» суставахъ: *Bryonia, Mercurius, Pulsatilla.*

» шеѣ: *Cimicifuga, Aesculus, Nux vomica.*

Невралгическій: *Gelseminum, Cimicifuga, Ruta, Colocynthis, Chamomilla, Mercurius.*

Хуже въ бурную погоду: *Rhododendron.*

» » сырую » *Mercurius, Dulcamara, Rhus.*

» » холодную » *Bryonia, Gelseminum, Cimicifuga.*

### Детальное лѣченіе.

*Bryonia.* — Рвущая, стрѣляющая боль при движеніи членами или летучая боль съ одного мѣста на другое; красное и блестящее опуханіе;

боли хуже къ ночи или при малѣйшемъ движеніи; зябкость и ознобъ, или лихорадочный жаръ, головная боль, желчныя или желудочныя страданія, колоты въ области печени и бьющая головная боль. Часто показуется послѣ *Rhus*, или попеременно съ нимъ.—*По 1 приему 3 раза въ день.*

*Rhus*.—Тянущая, ноющая или раздражающая, сверлящая боль; паралитическая слабость и зудъ въ больныхъ частяхъ; красная и блестящая опухоль; боли хуже къ ночи, при покоѣ или въ измѣнчивую погоду. Часто показуется послѣ *Arnica* или *Bryonia*, или попеременно съ ними.—*По 1 приему 3 раза въ день.*

*Pulsatilla*.—Боли переходятъ быстро съ одного мѣста на другое; тянущая, рвущая или подергивающая боль; хуже къ ночи, въ теплой комнатѣ или при измѣненіи положенія; ощущеніе паралича въ больныхъ мѣстахъ; ощущеніе холода при перемѣнѣ погоды; боль облегчается при обнаженіи больного мѣста.—*По 1 приему 3 раза въ день.*

*Chamomilla*.—Тянущая, рвущая боль, съ ощущеніемъ онѣмвнія, или паралича; боль ухудшается ночью; ломота, при пробужденіи утромъ, въ рукахъ и ногахъ.—*По 1 приему 3 раза въ день.*

*Mercurius*.—Стрѣляющая, рвущая или жгучая боль, хуже въ постели ночью и къ утру, или во время сырой и холодной погоды; сильное ощущеніе холода въ больныхъ суставахъ; боли въ костяхъ; сильная потливость при незначительномъ напряженіи; желтый цвѣтъ лица.—*По 1 приему на ночь и утромъ.*

*Nux vomica*.—Ощущеніе окоченѣнія и онѣмвнія съ судорожными болями или болѣзненныя сведенія и вздрагиванія мышць; сильная чувствительность къ холоду; желудочное разстройство; запоръ; или боли могутъ быть тянущими или влекущими и ограничиваются преимущественно грудью, поясницею, или спиною.—*По 1 приему 2 раза въ день.*

*Arnica*.—Ревматизмъ суставовъ, которые кажутся ушибленными и выглядятъ красными и опухшими; если ревматизмъ въ мышцахъ, то онѣ кажутся потерявшими свою силу; ощущеніе ползанія мурашекъ; боль усиливается при движеніи; если поражена конечность, то больному кажется, какъ будто онъ лежитъ на чемъ то твердомъ.—*По 1 приему на ночь и утромъ, съ энергическимъ примѣненіемъ оподельдока съ Arnica.*

*Dulcamara*.—Ревматизмъ вслѣдъ за сильнымъ промоканіемъ, или простудой, появляющейся ночью или при покоѣ и не сопровождающейся лихорадкою.—*По 1 приему на ночь и утромъ.*

*Causticum*.—Невыносимыя боли на открытомъ воздухѣ, облегчающіяся въ постели или въ теплой комнатѣ; паралитическая слабость или окоченѣлость большой части.—*По 1 приему на ночь и утромъ.*

*Arsenicum*.—Жгучія, рвущія боли, хуже ночью, ухудшающіяся отъ холоднаго воздуха, облегчающіяся отъ жара или примѣненія тепла. Полезенъ преимущественно для пожилыхъ или истощенныхъ больныхъ.—*По 1 приему на ночь и утромъ.*

*Schina*.—Боли усиливаются при малѣйшемъ прикосновеніи или движеніи и сопровождаются потомъ и паралитическою слабостью или негодностью большой конечности.—*По 1 приему 3 раза въ день.*

*Colchicum*.—Пароксизмы рвущей, тянущей или колющей насквозь боли; чувство увѣчности членовъ; рвущія боли въ членахъ въ теплую и ломота въ холодную погоду; боли хуже въ промежуткѣ отъ вечера до утра — иногда невыносимы вечеромъ; ночной жаръ съ жаждой; нервозность; желтыя пятна на лицѣ; потеря аппетита, причемъ отвращеніе

вызываетъ скорѣе запахъ, чѣмъ вкусъ пищи; скудная темно-бурая моча.—*По 1 приему 3 раза въ день.*

*Ignatia.*—Ушибленныя, раздрающія боли, или боли какъ бы отъ вывиха, или какъ будто мясо отдѣлено отъ костей; хуже ночью; облегченіе отъ перемѣны положенія.—*По 1 приему 2—3 раза въ день.*

*Phosphorus.*—Тянуція, рвуція и дергающія боли, вызываемыя малѣйшей простудой и сопровождаемыя головокруженіемъ, головною болью и стѣсненіемъ въ груди.—*По 1 приему 2—3 раза въ день.*

*Acidum nitricum.*—Жестокія тянуція или раздрающія боли по всему тѣлу; или боли, поражающія преимущественно суставы, кости и верхнія или нижнія конечности. Суставы кажутся слабыми и ушибленными, и въ высшей степени чувствительны, особенно послѣ напряженія. Боли усиливаются отъ холоднаго или сыраго воздуха; дрожаніе или онѣмѣніе конечностей.—*По 1 приему 2—3 раза въ день.*

*Ruta.*—Ревматическая увѣчность; грызущія, жгучія или жестокія ушибленныя боли въ костяхъ или въ надкостницѣ, усиливающіяся при давленіи; ушибленныя боли въ поясницѣ и крестцѣ, и въ спинѣ вообще; грызущія или рѣжущія боли въ грудной кости; ломота въ костяхъ между локтемъ и запястьемъ; рвуція боли въ локтяхъ; грызущія, ноющія, жгучія боли въ колѣняхъ, подъемѣ и въ костяхъ нижнихъ пальцевъ.—*По 1 приему 2—3 раза въ день.*

*Rhododendron.*—Подрагическія и ревматическія боли въ членахъ отъ дурной и бурной погоды, хуже при покоѣ и въ постели; жестокія рвуція боли въ членахъ послѣ злоупотребленія ртутью, съ опуханіемъ, краснотой и ухудшеніемъ болей ночью и къ утру; боли въ костяхъ или въ надкостницѣ обыкновенно на ограниченныхъ мѣстахъ, при перемѣнѣ погоды; опуханіе и краснота суставовъ, пораженныхъ подагрой.—*По 1 приему 2—3 раза въ день.*

*Mezereum.*—Болѣзни костей и слизистыхъ оболочекъ; ревматическая ломота; нытье и тугоподвижность членовъ.—*По 1 приему 3 раза въ день.*

*Ledum.*—Ломота, особенно въ суставахъ и, повидимому, въ костяхъ; такія же боли въ локтяхъ, колѣняхъ и плечахъ; въ особенности страдаетъ колѣно отъ развитія твердой, напряженной, узловатой опухоли, съ растяженіемъ кожи, жаромъ и лоснящимся видомъ кожи, сопровождаемой летучими или ноющими болями, которыя дѣлаются невыносимыми въ постели и не облегчаются отъ перемѣны положенія; подагрические узловатости въ суставахъ; боли вообще характеризуются ухудшеніемъ отъ движенія и жара; опухоль и болѣзненность большого пальца на ногѣ; опухоль и окоченѣлость локтя, колѣна и суставовъ ручныхъ пальцевъ.—*По 1 приему 2—3 раза въ день.*

*Thuja.*—Рвуція и бьющія боли какъ бы отъ подкожнаго изъязвленія, съ похолодѣніемъ и онѣмѣніемъ въ большихъ частяхъ; хуже при покоѣ и въ постели.—*По 1 приему 2—3 раза въ день.*

*Veratrum.*—Боль какъ бы отъ ушиба, хуже въ постели и въ дурную погоду, меньше при ходьбѣ; слабость и дрожаніе пораженныхъ конечностей.—*По 1 приему 2—3 раза въ день.*

*Sepia.*—Ревматическія заболѣванія у тучныхъ особъ; особенно пригодна для женщинъ съ вѣжнымъ цвѣтомъ кожи и лица.—*По 1 приему на ночь и утро.*

*Lachesis.*—Хроническій ревматизмъ, попеременно съ *Hepar*; или окоченѣніе и искривленіе больныхъ конечностей.—*По 1 приему на ночь и утро.*

*Lysoiodium*.—Тянущія и рвущія боли; хуже ночью и при покоѣ; болѣзненная окоченѣлость мышц и суставовъ, съ ощущеніемъ онѣмѣнія въ большой части. Пригоденъ послѣ *Rhus*, *Calcarea*, *Pulsatilla* или *Nux moschata*.—*По 1 приему на ночь и утромъ.*

*Nux moschata*. — Блуждающія, ноющія или тянущія боли; хуже при покоѣ или на открытомъ или холодномъ воздухѣ.—*По 1 приему 2—3 раза въ день.*

*Cimicifuga*.—Слабость, дрожаніе и боль при движеніи, съ окоченѣніемъ мышцъ; ползаніе мурашекъ; сильное безпокойство; больному хочется сбросить съ себя одѣяла; пульсъ скорый, слабый и иногда неправильный; нервное раздраженіе съ бессонницей; боль можетъ появляться пароксизмами или возвращаться періодически.—*По 1 приему 2—3 раза въ день.*

*Gelsemium*. — Боль преимущественно въ предплечьяхъ и икрахъ; боль глубоко сидящая, тянущаго, остраго, стрѣляющаго характера, съ безпокойствомъ и зябкостью.—*По 1 приему 2—3 раза въ день.*

*Kali iodatum*.—Пригоденъ при тѣхъ же точно симптомахъ, какъ и *Cimicifuga*, и къ нему можно прибѣгнуть послѣ промежуточнаго приема *Sulfur*. Боли всегда ухудшаются, а иногда и бываютъ только ночью.—*По 1 приему на ночь.*

*Sulfur*.—Пригодна при лѣченіи упорныхъ и хроническихъ случаевъ ревматизма, даже когда всѣ остальные средства безуспѣшны. Въ случаяхъ подобнаго рода показанія средства должны быть даны вновь послѣ курса *Sulfur*; тогда они, во многихъ случаяхъ, начинаютъ дѣйствовать быстро и вѣрно. Въ другихъ случаяхъ *Sulfur* можетъ потребоваться именно вслѣдствіе отсутствія какихъ нибудь характерныхъ или отличительныхъ признаковъ.—*По 1 приему на ночь и утромъ, въ теченіе недѣли, или, время отъ времени, утромъ, натощакъ.*

*Calcarea* слѣдуетъ предпочесть въ случаяхъ, характеризующихся возвратомъ или ухудшеніемъ болѣе при каждой перемѣнѣ погоды.—*По 1 приему утромъ, натощакъ.*

Случаи, вызванные сырой погодой или погруженіемъ въ воду.

*Calcarea*, *Sulfur*, *Dulcamara*, *Rhus*. — Эти лѣкарства, смотря по показаніямъ, особенно пригодны противъ ревматизма, зависящаго отъ сильной простуды въ сырую погоду, или отъ погруженія въ воду; или когда такія условія склонны вызывать или ухудшать приступы. Въ послѣднемъ случаѣ, для искорененія предрасположенія, необходима *Sulfur*, даже если непосредственные симптомы уступили дѣйствію другихъ лѣкарствъ.—*По 1 приему черезъ 6 часовъ, или на ночь и утромъ.*

#### Предосторожности и діета.

Эта болѣзнь постоянно находится въ связи съ болѣе или менѣе сильнымъ расстройствомъ органовъ пищеваренія и поэтому должна быть подвергнута режиму, который соотвѣтствовалъ бы случаямъ расстройства пищеваренія равной силы. Поэтому мы отсылаемъ читателя къ главѣ о «Расстройствѣ пищеваренія». Лица, перенесшія ревматизмъ или склонныя къ нему, должны всегда носить фланелевое бѣлье. Въ случаяхъ хроническаго ревматизма рекомендуются воды Виши, Карлсбадъ, Ахенъ, Вухтонъ, Bath и Leamington.

## Поясничная боль.—Lumbago.

*Симптомы.*—Жестокія боли ревматическаго характера въ поясницѣ, періодическія или постоянныя, зачастую сопровождающіяся значительною лихорадкою. Онѣ появляются главнымъ образомъ при попыткѣ встать изъ сидячаго положенія, или при попыткѣ повернуться въ постели. Онѣ могутъ появляться при внезапномъ движеніи у подверженныхъ ей особъ. Окоченѣлость шеи носить тотъ же самый характеръ; ее слѣдуетъ лѣчить тѣмъ же способомъ.

### Лѣченіе.

*Aconitum* можно дать въ началѣ, если есть сильная лихорадка.—*По 1 приему черезъ 4—6 часовъ, до ослабленія лихорадочныхъ симптомовъ, или время отъ времени, съ тѣми же промежутками, въ случаѣ ихъ возврата.*

*Bryonia.*—Когда боли жестоки, ноющія или стрѣляющія, принуждающія больнаго ходить въ согнутомъ положеніи; когда онѣ усиливаются при малѣйшемъ движеніи или токѣ холоднаго воздуха и сопровождаются общимъ ощущеніемъ зябкости. *Cimicifuga* можно съ успѣхомъ попробовать, если нужно, послѣ этого лѣкарства.—*По 1 приему черезъ 4—6 часовъ.*

*Nux vomica.*—Въ упорныхъ случаяхъ зачастую очень пригодна вслѣдъ за *Bryonia* при острой lumbago. Она показывается, если боли напоминаютъ происходящія отъ ушиба или отъ крайняго утомленія; также если онѣ очень усиливаются отъ движенія и поворачиванія съ боку на бокъ въ постели и сопровождаются значительною слабостью; далѣе, если есть раздражительность и запоръ.—*По 1 приему черезъ 4—6 часовъ.*

*Rhus toxicodendron.*—Иногда полезенъ послѣ *Bryonia*. Его слѣдуетъ выбрать, если боли усиливаются при покое. Далѣе, онъ показывается при тянущей или стрѣляющей боли въ спинѣ и поясницѣ; жестокая ломота или боль въ поясницѣ, какъ бы отъ ушиба или вывиха; ощущение напряженія или тугоподвижности при движеніи или при надавливаніи на мѣсто боли. Полезенъ также въ затяжныхъ случаяхъ.—*По 1 приему чрезъ 4—6 часовъ.*

*Belladonna.*—Боли глубоко сидящія, вызывающія чувство тяжести, мученія или окоченѣнія; ее можно съ успѣхомъ дать вслѣдъ за *Aconitum*, если есть легкіе воспалительные симптомы.—*По 1 приему черезъ 4—6 часовъ.*

*Pulsatilla.*—Боли, похожія на боли при *Nux vomica*, сопровождаются ощущеніемъ сжатія въ больныхъ мѣстахъ; она особенно показывается для особъ кроткаго, чувствительнаго или флегматическаго темперамента.—*По 1 приему черезъ 4—6 часовъ.*

*Mercurius.*—Если боли походятъ на боли при *Nux vomica*, но значительно усиливаются ночью; онѣ лишаютъ больнаго возможности спать.—*По 1 приему черезъ 4—6 часовъ.*

Дальнѣйшія подробности относительно лѣченія lumbago можно найти въ главѣ объ «Ревматизмѣ». Лѣкарства, пригодныя для послѣдняго, во многихъ случаяхъ показываются и при lumbago.

### Добавочное лѣченіе.

Большую услугу оказывает оподельдокъ или мазь изъ *Aconitum*, *Rhus*, *Bryonia* или *Cimicifuga*, съ одновременнымъ назначеніемъ тѣхъ же лѣкарствъ внутрь. Съ успѣхомъ примѣняются также припарки изъ горячей фланели и горячія, сидячія и паровыя ванны.

*Діета и режимъ.*—Здѣсь можно только повторить предписанія, данныя въ главахъ объ «Разстройствѣ пищеваженія» и «Ревматизмѣ», къ которымъ мы и отсылаемъ читателя. Очень полезно и иногда необходимо для излѣченія обращать особенное вниманіе на простую діету и правильный образъ жизни.

### Сѣдалищная невралгія.—Ischias.

*Симптома.* — Боль въ области бедреннаго сустава, чаще всего распространяющаяся по задней поверхности бедра на колѣно и ногу, по ходу сѣдалищнаго нерва. Она зачастую мѣшаетъ движенію члена, вызывая окоченѣлость и сведеніе, а иногда и атрофію конечности. Болѣзнь эта почти всегда находится въ связи съ разстройствомъ пищеваженія. Она можетъ появиться вслѣдъ за возбужденіемъ или утомленіемъ; по своему происхожденію она бываетъ или невралгическою, или ревматическою. Приступы зачастую бываютъ крайне тяжелыми, мучительными и продолжительными, хотя мнѣ рѣдко не удавалось получить прочное улучшеніе, даже въ худшихъ случаяхъ.

### Лѣченіе.

#### Руководящія показанія.

Невралгическая: *Arsenicum*, *Chamomilla*, *Cimicifuga*, *Gelseminum*.

Ревматическая: *Aconitum*, *Rhus*, *Pulsatilla*, *Nux vomica*, *Kali jodatum*, *Suajectum*, *Mercurius*.

Въ правой ногѣ: *Colocynthis*.

*Боль* —

Жгучая: *Arsenicum*, *Aconitum*.

Рѣжущая: *Ignatia*, *Gelseminum*.

Танущая: *Gelseminum*.

Очень сильная: *Chamomilla*, *Cimicifuga*, *Gelseminum*.

Періодическая: *Arsenicum*, *Cimicifuga*.

Острая: *Aconitum*, *Gelseminum*, *Ignatia*.

Стрѣляющая: *Gelseminum*.

*Хуже* —

Вечеромъ: *Pulsatilla*.

Ночью: *Chamomilla*, *Cimicifuga*.

Утромъ: *Mercurius*, *Nux vomica*.

Отъ покоя: *Rhus*.

» тепла: *Rhus*.

*Облегченіе отъ* —

Жара: *Arsenicum*.

Холода: *Pulsatilla*.

Сопровождается:

Сведениемъ: *Nux vomica*.

Раздражительностью: *Chamomilla*, *Colocynthis*.

Безсонницей: *Aconitum*, *Gelseminum*, *Cimicifuga*.

Окоченѣлостью: *Nux vomica*, *Cimicifuga*.

Атрофіею конечности: *Arsenicum*, *Chamomilla*, *Mercurius*.

### Детальное лѣчение.

*Aconitum*.—Значительное конституціональное разстройство, сопровождающееся лихорадкой.—*По 1 приему черезъ 3 часа.*

*Arsenicum*.—Жгучія боли или ощущение похолодѣнія; острая тянущая боль въ бедрахъ, съ сильнымъ безпокойствомъ; больной часто двигаетъ конечностью съ цѣлю получить облегченіе; временныя ослабленія или періодическіе возвраты страданія; сильная слабость и склонность къ лежанію; улучшеніе отъ жара. Полезенъ также при атрофіи или исхуданіи, происходящемъ отъ продолжительнаго отсутствія покоя въ слѣдствіе боли, а также отъ разстройства пищеварительныхъ функций.—*По 1 приему черезъ 3—4 часа.*

*Chamomilla*.—Боли часты ночью, сопровождаются крайней чувствительностью и раздражительностью; ощущение онѣмѣлости въ большихъ частяхъ.—*По 1 приему черезъ 3—4 часа.*

*Ignatia*.—Боли рѣзжущаго характера, особенно при движеніи конечности, преимущественно у лицъ кроткаго, меланхолическаго темперамента, или у подверженныхъ быстрымъ переѣнамъ настроенія духа.—*По 1 приему черезъ 3—4 часа.*

*Nux vomica*.—Боль усиливается къ утру и сопровождается ощущеніемъ окоченѣлости и сведенія, такъ что мѣшаетъ движенію конечности; также ощущение паралича или оцѣпенѣнія и зябкости въ больной конечности, особенно у лицъ раздражительнаго темперамента.—*По 1 приему черезъ 4—6 часовъ.*

*Pulsatilla*.—Боли усиливаются къ вечеру и ночью, или когда больной сидитъ; небольшое облегченіе на открытомъ воздухѣ. Это лѣкарство лучше всего пригодно для лицъ кроткаго характера и флегматическаго темперамента.—*По 1 приему черезъ 4—6 часовъ.*

*Colocynthis*.—Очень полезна въ тѣхъ случаяхъ, когда поражена правая нога и боли вызываются или значительно усиливаются отъ припадка гнѣва.—*По 1 приему черезъ 4—6 часовъ.*

*Rhus*.—Когда боли усиливаются при покоѣ и облегчаются при движеніи или теплѣ; склонность къ меланхолии или безотчетному чувству страха.—*По 1 приему черезъ 4—6 часовъ.*

*Cimicifuga*.—Слабость, дрожаніе, боль при движеніи, окоченѣлость мышцъ; ползаніе мурашекъ; сильное безпокойство; пульсъ скорый, слабый и иногда неправильный; нервное возбужденіе съ безсонницей; боль появляется пароксизмами или возвращается періодически.—*По 1 приему 2—3 раза въ день.*

*Gelseminum*.—Боль глубоко сидящая, тянущаго, остраго, стрѣляющаго характера, съ безпокойствомъ и зябкостью.—*По 1 приему 2—3 раза въ день.*

*Kali jodatum*.—Пригоденъ при тѣхъ же точно симптомахъ, что и *Cimicifuga* и можетъ быть данъ послѣ промежуточнаго приема *Sulfur*,

если *Cimicifuga* не облегчаетъ. Боли всегда хуже, а иногда и чувствуются только ночью.—*По 1 приему на ночь.*

*Guaiaacum.*—Пригодна для подагриковъ или ревматиковъ, страдающихъ изжогаю, запоромъ и скопленіемъ газовъ, въ особенности если боль очень упорна.—*По 1 приему 2—3 раза въ день.*

### Добавочное лѣченіе.

Большую пользу приносить употребленіе опodelьдока или мази изъ *Asonitum*, *Rhus*, *Bryonia* или *Cimicifuga*, въ тепломъ видѣ, на ночь и утромъ, одновременно съ назначеніемъ тѣхъ же лѣкарствъ внутрь. Зачастую хорошо дѣйствуютъ также припарки горячей фланели и горячія, сидячія или паровыя ванны.

### Предосторожности и дѣта.

Болѣзнь эта неизмѣнно связана съ большимъ или меньшимъ разстройствомъ пищеварительныхъ органовъ, и потому режимъ при ней долженъ быть такой, какой соотвѣтствовалъ-бы аналогичному по силѣ случаю разстройства пищеваренія. Поэтому мы отсылаемъ читателя къ отдѣламъ о «Разстройствѣ пищеваренія», «Ревматизмѣ» и «Невралгіи». Страдающіе ревматизмомъ или склонные къ нему должны всегда носить фланелевое бѣлье. При сѣдалищной невралгіи рекомендуются воды Buxton, Bath, Leamington, Виши, Карлсбадъ и Ахень.

### Боли въ поясницѣ

бываютъ обыкновенно чисто симптоматическими; лѣченіе должно быть направлено противъ болѣзни, отъ которой онѣ происходятъ. Часто причиною этихъ болей бываетъ геморрой, бѣли или выпаденіе матки. Лѣченіе этихъ заболѣваній см. въ соотвѣтствующихъ отдѣлахъ. Если боли въ поясницѣ носятъ ревматическій характеръ, какъ при lumbago, то лѣченіе должно быть направлено противъ послѣдней. Иногда ломота въ поясницѣ происходитъ просто отъ истощенія или нервной слабости.

### Золотуха.

Подъ именемъ золотухи мы подразумѣваемъ не только своеобразную болѣзнь железы, оканчивающуюся изъязвленіемъ, но и общее болѣзненное состояніе, главнымъ характернымъ признакомъ котораго является потеря тонуса и которое является предрасполагающимъ моментомъ къ появленію любой болѣзни, а преимущественно такой, которая принимаетъ злокачественный характеръ въ остромъ періодѣ или склонна затянуться и принять хроническое теченіе, оканчиваясь органической болѣзью, т. е., болѣзью съ измѣненіемъ строенія тканей.

Поэтому золотуху можно считать родоначальницею болѣзней. Она можетъ оставаться скрытой, пока ее не вызоветъ наружу какая нибудь другая болѣзнь, или незамѣтнымъ образомъ подтачивать организмъ, не проявляясь никакими внѣшними признаками; или она можетъ поражать извѣстныя части тѣла совершенно характернымъ способомъ, какъ напр., при чахоткѣ легкихъ или кишечъ, когда железы увеличиваются и переходятъ въ нагноеніе или кости искривляются.



Въ виду всеобщаго почти распространенія золотухи въ той или другой формѣ, въ виду того, что она не щадитъ ни пола, ни возраста, ни сословія и появляется въ такихъ многоразличныхъ формахъ, становится въ высшей степени важнымъ подробно познакомиться съ ея причинами, характеромъ и симптомами. Что касается до изслѣдованія болѣзненныхъ измѣненій ткани и сопутствующихъ симптомовъ, то въ этомъ отношеніи сдѣлано уже многое, но совершенно открытымъ остается еще вопросъ объ отдаленныхъ причинахъ ея и о томъ, что слѣдуетъ подразумѣвать подъ золотушнымъ тѣлосложеніемъ. Хотя опытъ показалъ, что никакое тѣлосложеніе не застраховано отъ заболѣванія золотухою, всетаки есть извѣстныя черты или физическія особенности, которыя смѣло могутъ считаться характерными для золотушнаго тѣлосложенія.

*Характерные признаки.*—Крайняя бѣлизна и тонкость кожи, съ замѣчательно бѣлымъ цвѣтомъ лица; тонкіе, шелковистые волосы; длинныя, блестящія рѣсницы; влажные, зачастую голубые глаза, съ большими зрачками; кожа своеобразно раздражительна къ малѣйшей причинѣ. Золотушныя дѣти очень подвержены ознобленіямъ; легкій порѣзъ не скоро заживаетъ, зачастую гноится; про нихъ говорятъ, что у нихъ дурные соки.

Формы тѣла бываютъ обыкновенно нѣжными и закругленными, что зависитъ отъ обильнаго развитія клѣтчатки, которая скрадываетъ рѣзкія очертанія мышцъ. Золотушныя особы часто производятъ впечатлѣніе особъ цвѣтущаго тѣлосложенія и крѣпкаго здоровья; по первому впечатлѣнію наружныя формы кажутся крѣпкими и эластичными, тогда какъ при ошупываніи онѣ оказываются мягкими и дряблыми; лицо, которое обыкновенно бываетъ полнымъ и круглымъ, имѣетъ нѣжное выраженіе; щеки, яркаго, розоватаго цвѣта, представляютъ рѣзкій контрастъ съ бѣлизною кожи; зубы перламутрово-бѣлаго цвѣта, выказываютъ склонность къ преждевременному разрушенію; губы, чаще верхняя, отличаются своею припухlostью, далѣе, верхняя губа бываетъ иногда раздвоенною въ серединѣ. Золотушное тѣлосложеніе отличается обыкновенно недостаткомъ жизненныхъ силъ. Золотушныя дѣти очень часто лихорадятъ; малѣйшая погрѣшность въ діетѣ или вліяніе холода или влажности приводятъ ихъ въ состояніе лихорадочнаго возбужденія. Онѣ отличаются раздражительностью организма и очень склонны къ воспаленію. Слизистая оболочка у лицъ золотушнаго тѣлосложенія, какъ и ихъ кожа, очень нѣжна, сосуды ея легко разрываются и кровоточатъ; поэтому у нихъ очень часто наблюдается носовое кровотеченіе, равно какъ отдѣленіе крови изъ развѣтвленій дыхательнаго горла и иногда изъ мочевыхъ путей. У золотушныхъ особъ конъюнктива (слизистая оболочка, выстилающая глазное яблоко и вѣки) очень склонна къ воспаленію; равнымъ образомъ очень легко раздражается слизистая оболочка кишекъ и появляется поносъ. У такихъ особъ, также, отдѣленія слизистыхъ оболочекъ очень обильны, зачастую ѣдки и сама слизистая оболочка мѣстами бываетъ утолщена; отсюда происходятъ изъязвленія носдрей и верхней губы, съ опуханіемъ. Кожа золотушныхъ дѣтей бываетъ иногда до того раздражительна, что даже умываніе душистымъ мыломъ вызываетъ высыпаніе пузырчатой сыпи. Большинство золотушныхъ небольшого роста, со стройными членами; но слѣдуетъ помнить, что многіе имѣютъ какъ разъ противоположную наружность—есть лица, отличающіяся высокимъ ростомъ и могучимъ, красивымъ тѣлосложеніемъ. Изрѣдка встрѣчаются больные съ темнымъ цвѣтомъ лица, смуглой и

грубой кожей и сухошавымъ скелетомъ, которые настолько-же золотушны, сколько и сейчасъ описанные типы.

Душевные и умственные способности зачастую бываютъ весьма и весьма удовлетворительными; желанія и страсти пылкія; умъ въ дѣтствѣ живой и гибкій; понятливость сильно развита; воображеніе преобладаетъ надъ сужденіемъ; особенно замѣчательна быстрота, съ которой золотушныя дѣти схватываютъ мысли и чувства; впрочемъ, обыкновенно бываетъ недостатокъ твердости и постоянства.

Таково обычное описаніе золотушнаго тѣлосложенія; оно довольно близко подходитъ къ тому, что извѣстно подъ именемъ сангвиническаго темперамента. Меланхолическій темпераментъ также характеренъ для этого вида тѣлосложенія. При этомъ цвѣтъ лица бываетъ темнымъ, кожа грубою и характеръ вялымъ; лицо опухшее и тѣстоватое; всѣ функціи тѣла вялы и медленны; нервная энергія слаба; органы чувствъ притуплены и какъ душевные, такъ и умственные способности слабо развиты. При этомъ темпераментѣ встрѣчаются самыя злокачественныя формы золотухи.

Какова-бы ни была относительная частота золотухи при различныхъ тѣлосложеніяхъ, очевидно, что ни одно изъ нихъ не можетъ быть названо строго золотушнымъ. Всетаки существуютъ извѣстные характерные признаки, которые указываютъ на врожденное предрасположеніе къ золотухѣ, и такъ какъ золотуха состоитъ главнымъ образомъ въ образованіи и присутствіи бугорчатой матеріи въ различныхъ тканяхъ, то любое состояніе организма, при которомъ, подъ вліяніемъ различныхъ причинъ, появляется эта матерія, можно считать золотушнымъ. Эти характерные признаки прогрессируютъ и обыкновенно бываютъ рѣзче выражены при наслѣдственной, чѣмъ при приобретенной золотухѣ. Общій складъ тѣла отличается вообще отсутствіемъ пропорціональности и симметріи, голова, сравнительно съ туловищемъ, велика—какъ это бываетъ у дѣтей, страдающихъ англійскою болѣзью. У смуглыхъ особъ кожа становится желтой, а у блѣдныхъ она принимаетъ восковой отѣнокъ. Кожа очень тонка, такъ что сквозь нее легко просвѣчиваютъ развѣтвленія вены; она легко сморщивается при голоданіи, утомленіи или болѣзни; но это скоро проходитъ и кожа вновь достигаетъ прежней степени напряженности. Силы тѣла крайне незначительны; усталость появляется очень скоро, кровообращеніе слабо, на что указываетъ слабый пульсъ и похолодніе конечностей и признаки золотушнаго тѣлосложенія. Пищеварительная способность также ослаблена; дѣйствіе кишечника, большею частію вялое, вообще неправильное; отдѣленія кишечника, особенно въ дѣтствѣ, ненормальны; моча въ скудномъ количествѣ и мутная; выдѣленія кожи неправильны, иногда уменьшены, иногда чрезмѣрно обильны. Золотушныя дѣти много спятъ.

*Теченіе золотухи.*—Простыя, неосложненныя и обычныя формы ея могутъ быть раздѣлены на 3 самостоятельныхъ періода.

1) Простая форма.—*Первый періодъ.*—Когда еще не произошло отложенія бугорковъ—періодъ, въ которомъ болѣзнь эта сплошь и рядомъ ускользаетъ отъ вниманія врача. Мы уже замѣтили, что золотушные больные зачастую производятъ впечатлѣніе лицъ, пользующихся хорошимъ здоровьемъ; при внимательномъ изслѣдованіи это оказывается ложнымъ, такъ какъ щеки больного отвисли, мягки и дряблы. Лицо или очень быстро измѣняетъ свой видъ, или, при внимательномъ наблюденіи, носить на себѣ отпечатокъ страданія или имѣетъ утомленное и

угрюмое выраженіе. Въ этомъ раннемъ періодѣ бываетъ сильная склонность къ простудѣ и легкое лихорадочное состояніе. Въ различныхъ частяхъ слизистой оболочки легко появляется воспаленіе. Больные жаждутъ на частые поты, при сухомъ лихорадочномъ состояніи кожи. Слизистая оболочка носа воспаляется и утолщается, выдѣляетъ жидкую, ѣдкую матерію. Обусловливаемое этимъ затрудненіе прохожденія воздуха черезъ ноздри заставляеть больнаго дышать ртомъ. Внутренняя оболочка въѣкъ зачастую раздражается и воспаляется; рѣсницы выпадаютъ и оставляютъ глазъ не защищеннымъ.

При наступленіи этого періода мы замѣчаемъ, у лицъ сангвиническаго темперамента, усиленіе интеллектуальныхъ способностей. Понятливость обостряется; тогда какъ у субъектовъ флегматическаго темперамента, природная тупость остается и склонность къ бездѣятельности и вялости дѣлается рѣзче выраженной. Раздражительность нервной системы увеличивается и сонъ нарушается сновидѣніями.

*Второй періодъ.*—Слѣдующій періодъ, который появляется между 2 — 12 годами жизни, характеризуется вялымъ припуханіемъ железъ, клѣтчатки и суставовъ. Въ болѣе легкихъ формахъ появляются кругловатыя опухоли, подвижныя подъ кожей; когда можно распознать изліяніе жидкости снаружі железы, ограниченное прилегающею клѣтчаткою. Опухоль железъ мягка и эластична. Обыкновенное мѣсто ихъ — шея, подъ подбородкомъ и ушами. Могутъ опухать также и дѣлаться по временамъ очочевѣлыми суставы локтя, ручныхъ и ножныхъ пальцевъ и колѣнъ.

Суставы, пораженные такимъ образомъ, проходятъ всѣ періоды воспаленія; но въ каждомъ періодѣ существуютъ явленія, характерныя для золотушнаго тѣлосложенія.

Эти опухоли сопровождаются обыкновенно далеко не такой степенью жара или боли, какъ обыкновенное воспаленіе. Лимфатическія железы шеи наичаще бываютъ мѣстомъ этого воспаленія; поражается то 1—2 железы, то нѣсколько. Эти опухоли мѣняютъ свой объемъ; сегодня онѣ выдаются и напряжены, завтра оказываются спавшимися и дряблыми. Лимфатическая железа, только что пораженная золотухою, представляется мягкой и мясистою; объемъ ея увеличенъ; съ теченіемъ времени она дѣлается плотнѣе и блѣднѣе, чѣмъ въ нормальномъ состояніи.

*Третій періодъ.* — Части железы оказываются потерявшими свой мясной цвѣтъ, полу-прозрачными; строеніе ихъ по плотности приближается къ хрящу; отложеніе мягкаго, бѣлаго или желтоватаго, творожистаго вещества; появляются настоящіе золотушные бугорки. Этотъ періодъ характеризуется далѣ стрѣляющими болями и лихорадочнымъ возбужденіемъ. Участки кожи, покрывающіе воспаленныя мѣста, становятся блѣдными, и появляются самопроизвольно 1—2 отверстія, изъ которыхъ выдѣляется жидкость, похожая въ началѣ на обыкновенный гной, а впослѣдствіи отличающаяся отъ него. Съ теченіемъ времени отдѣлимое становится менѣе густымъ, липкимъ, водянистымъ, съ примѣсью бѣлыхъ, бугорковыхъ массъ, похожихъ на творогъ. Періодъ нагноенія наступаетъ 3-мя различными путями. Въ первомъ случаѣ мы имѣемъ раннее изліяніе гноя снаружі железы. Жидкость, выдѣляющаяся при вскрытіи нарыва, состоитъ изъ свертковъ и ключевъ лимфы, плавающихъ въ гноевидной жидкости. Эта матерія образуется снаружі железы, такъ что кожа и клѣтчатка всасываются, полость нарыва ле-

жить очень поверхностно и опухоль по опорожненіи жидкости остается настолько-же выдающейся, какъ и прежде.

При второмъ, на развитіе болѣзни указываютъ простое увеличеніе железы или сосѣднихъ частей, зависящее отъ изліянія способной къ свертыванію лимфы. При третьемъ, въ самомъ существѣ железы появляется нарывъ, для вскрытія котораго необходимо разрушеніе одной изъ ея стѣнокъ.

Въ подкожной клѣтчаткѣ золотуха проявляется обыкновенно въ видѣ хроническихъ воспалительныхъ опухолей, переходящихъ въ нагноеніе. Гной въ этихъ нарывахъ похожъ на гной, находящійся въ золотушныхъ железахъ вообще. Нарывы непосредственно подъ кожей могутъ появляться на головѣ, шеѣ, груди и животѣ. Содержимое этихъ нарывовъ становится зачастую мѣлоподобнымъ, особенно если нарывъ протекаетъ хронически.

*Характерные признаки золотушной язвы.*—Они суть слѣдующіе: края язвы ровны, притуплены, загибаются внутрь и тверды, темно-краснаго цвѣта; поверхность язвы свѣтло-красная; грануляціи, имѣющія сходство съ сырымъ мясомъ, вилы и лоснятся. Отдѣлимое жидко, нѣсколько клейко, обильно и содержитъ клочки.

Такова обычная форма простой золотухи.

2) Осложненныя формы.—Золотуха представляетъ множество видоизмѣненій; многія кожные болѣзни являются по существу своему золотушными, ибо сплошь и рядомъ сопровождаютъ послѣднюю.

*Слизистая оболочка* очень часто бываетъ мѣстомъ золотушныхъ заболѣваній. Очень часто находили отложенія бугорковой матеріи на поверхности слизистой оболочки и въ воздушныхъ пузырькахъ легкихъ.

*Носъ.*—Слизистая оболочка носа зачастую поражается очень сильно; болѣзнь начинается ничтожнымъ припуханіемъ и краснотой крыльевъ носа, что сопровождается отдѣленіемъ, которое закупориваетъ ноздри. Отдѣлимое жидко, гноевидно и очень зловонно.

*Органы пищеваенія.*—Слизистая оболочка пищеварительныхъ органовъ очень часто бываетъ мѣстомъ золотухи. Мелкія язвочки, несомнѣнно золотушныя, встрѣчаются въ горлѣ и въ пищеводѣ. Существуетъ особая форма разстройства пищеваенія, встрѣчающаяся только у золотушныхъ особъ.

*Серозныя оболочки.*—Серозныя оболочки точно также подвержены золотушнымъ или бугорчатымъ заболѣваніямъ. Много случаевъ подобнаго рода бываетъ съ серозной оболочкой мозга, легкихъ и кишекъ.

*Синовиальныя оболочки суставовъ и костей.*—Гладкая оболочка, выстилающая суставы (синовіальная оболочка), иногда бываетъ мѣстомъ золотухи. Кости зачастую поражаются золотухой. У золотушныхъ особъ кости болѣе нѣжны; чаще другихъ поражаются мягкія и губчатая кости, какъ-то: головки длинныхъ цилиндрическихъ костей, напр., костей голени и бедра и тѣла позвонковъ.

*Суставы.*—При золотушномъ пораженіи суставовъ мѣстныя явленія бываютъ настолько ничтожными, что обыкновенно ускользаютъ въ началѣ отъ вниманія самого больнаго. По мѣрѣ развитія болѣзни, симптомы дѣлаются болѣе рѣзкими; появляется тупая, тяжелая, постоянная, глубоко сидящая боль, не усиливающаяся ни отъ давленія, ни отъ ходьбы.

*Лимфатическія железы.*—Чаще другихъ поражаются подчелюстныя и подъязычныя; иногда околушная железа и миндаины. При ясномъ

золотушномъ тѣлосложеніи рѣдко не бываетъ заболѣванія миндалинъ. Часто поражаются железы живота и брыжжейки. У дѣтей часто бываетъ вздутый животъ вслѣдствіе увеличенія железъ.

*Легкія.*—Въ легкихъ мы встречаемся съ бугорчаткой или чахоткой легкихъ.

Причины золотухи. — 1) Наслѣдственность; 2) передача отъ другаго лица; 3) внѣшнія причины.

Характерные признаки наследственной золотухи. — Наслѣдственную передачу золотухи можно распознать главнымъ образомъ по двумъ характернымъ признакамъ: 1) по существованію ея у многихъ членовъ одного и того же семейства и 2) по вызываемой ею смертности.

При изученіи золотухи прежде всего бросается въ глаза частота ея появленія. Существуетъ извѣстное выраженіе лица или физической обликъ, общій всѣмъ дѣтямъ; на немъ то прежде всего и отражается предрасположеніе къ золотухѣ. Въ предыдущей части этого отдѣла уже было сказано о физическихъ признакахъ золотушнаго тѣлосложенія. Мы можемъ подозрѣвать существованіе золотушнаго тѣлосложенія у тѣхъ особъ, предки которыхъ страдали золотухой. Золотушныя семейства можно распознать по тому, что дѣти представляютъ общій видъ слабости; ихъ здоровье лучше всего можно назвать отрицательнымъ, такъ какъ оно вполне лишено признаковъ крѣпкаго и здороваго тѣлосложенія. Золотушныя дѣти страдаютъ обыкновенно отсутствіемъ гармоніи въ тѣлосложеніи: тѣло ихъ и конечности развиты не пропорціонально; конечности или слишкомъ длинны, или слишкомъ коротки, съ большими суставами и неуклюжи. У нѣкоторыхъ золотушныхъ дѣтей замѣчается своеобразное построеніе грудной клѣтки: составныя части грудины ясно видны подъ кожей и выдаются впередъ. Въ такихъ случаяхъ ребра искривлены и передне-задній размѣръ грудной клѣтки значительно превосходитъ боковой ея размѣръ.

Эти уродливости могутъ въ благоприятныхъ случаяхъ исправиться къ 8—12 годамъ жизни; если въ этотъ періодъ не наступаетъ улучшенія, то можно еще ожидать его въ періодѣ половой зрѣлости.

Лицо кажется старообразнымъ только въ младенческомъ возрастѣ. При золотухѣ зачастую наблюдается апатичность. Золотушныя дѣти подвержены также произвольному утомленію, которое скорѣе усиливается, чѣмъ облегчается отъ отдыха; онѣ обыкновенно просыпаются утромъ утомленными. То же самое зачастую наблюдается и при легочной чахоткѣ, или при наклонности къ ней.

При формѣ золотухи, извѣстной подъ именемъ «*бѣлой опухоли*», Ligotъ настоятельно совѣтуетъ комбинацію тѣлеснаго упражненія съ другими мѣрами, въ противоположность старому методу лѣченія, который требовалъ полнаго покоя.

Золотушные субъекты очень дурно переносятъ какъ физическое, такъ и умственное напряженіе. Во многихъ случаяхъ они обладаютъ хорошими способностями, но отличаются отсутствіемъ прилежанія и способности сосредоточиваться; они лишены энергіи, все равно, физической, умственной или нравственной; во всемъ ихъ организмѣ нѣтъ ничего здороваго или нормальнаго; у нихъ нѣтъ ни силы, ни способности къ выносливости.

*Патологическія причины.* — Нѣкоторые авторы сообщаютъ, что золотуха передавалась организму вмѣстѣ съ прививкою оспы. Лучшіе наблюдатели, впрочемъ, отвергаютъ этотъ взглядъ. Другіе утверждаютъ,

что золотуха может передаваться ребенку от золотушной кормилицы; такой кормилицы дѣйствительно слѣдуетъ избѣгать по многимъ причинамъ. Другіе, опять, предполагаютъ, что причиною золотухи является сифилитическій ядъ. Эти мнѣнія не раздѣляются наиболѣе выдающимися авторами или практиками по данному предмету.

*Внѣшнія причины.*—Внѣшними причинами золотухи являются нѣкоторыя особенности въ діетѣ, мѣстожителствѣ и атмосферѣ. Дурная пища склонна, очевидно, вызвать золотуху, какъ и все то, что ведетъ къ слабости. Примѣры этого не разъ бывали въ обширныхъ заведеніяхъ для дѣтей. Хорошая пища почти искореняетъ эту болѣзнь. Искусственное вскармливаніе дѣтей и ранній переходъ къ мучнистой и крахмальной пищѣ составляетъ очень хорошую почву для развитія золотухи, а въ особенности чахотки кишечника.

*Образъ жизни.*— Въ числѣ причинъ золотухи приводилось также отсутствіе чистоплотности, которое, будто бы, вредно тѣмъ, что мѣшаетъ свободной дѣятельности кожи. Золотуха, однако, сплошь и рядомъ бываетъ у лицъ, которыхъ нельзя упрекнуть въ отсутствіи чистоплотности.

*Атмосферныя колебанія, жаръ, свѣтъ и пр.*—Характеръ и колебанія атмосферы приводились, съ большою вѣроятностью, въ числѣ факторовъ, оказывающихъ значительное вліяніе на развитіе золотушныхъ заболѣваній — съ большою вѣроятностью, говоримъ мы, ибо атмосфера является средою, черезъ которую дѣйствуютъ на организмъ такіе важные агенты, какъ теплота, свѣтъ, влажность и электричество. Дурное провѣтриваніе жилыхъ домовъ, спаленъ и мастерскихъ играетъ громадную роль въ развитіи всякаго рода золотушныхъ заболѣваній, а чахотки въ особенности. Благодѣтельное вліяніе солнечнаго свѣта на золотушныхъ больныхъ принимается всѣми; тогда какъ отсутствіе достаточнаго количества свѣта составляетъ одну изъ причинъ, производящихъ измѣненія формъ, наблюдаемыя у золотушныхъ дѣтей — этотъ выводъ подтверждается тѣмъ, что золотуха наичаще встрѣчается у бѣдныхъ дѣтей, живущихъ въ тѣсныхъ и темныхъ уликахъ. Боделокъ приписываетъ дѣйствию свѣта громадное значеніе въ развитіи здоровыхъ дѣтей.

Боделокъ думаетъ, что температура, сама по себѣ, не оказываетъ никакого вліянія на развитіе золотухи, ибо эта послѣдняя не есть болѣзнь теплыхъ или холодныхъ широтъ, такъ какъ встрѣчается наичаще въ умѣренномъ поясѣ. Едва ли можно сомнѣваться, впрочемъ, что комбинація температуры съ влажностью оказываетъ значительное вліяніе на здоровье. Умѣренный и сырой климатъ способствуетъ развитію всѣхъ болѣзней вообще и золотухи въ особенности. Испорченный воздухъ признается всѣми, какъ оказывающимъ громадное вліяніе на появленіе золотухи.

#### Предупреждающія и искореняющія мѣры.

Во введеніи къ этой книгѣ я удѣлилъ особое мѣсто и вниманіе «Предупреждающему и радикальному мнѣнію», столь драгоценному для избѣжанія вреда отъ врожденнаго предрасположенія къ болѣзни или для удаленія золотушнаго тѣлосложенія, если оно уже развилось.

Такъ какъ есть нѣкоторыя замѣчанія, которыя я считаю далеко не лишнимъ прибавить къ уже сказанному выше, и такъ какъ нѣтъ болѣе важнаго вопроса, чѣмъ благосостояніе и здоровье семьи, то я и приведу ихъ здѣсь. Если у матери есть очевидные признаки золо-

тушнаго тѣлосложенія, то во время ея беременности слѣдуетъ самымъ тщательнымъ образомъ слѣдить за состояніемъ ея здоровья; далѣе, если кто нибудь изъ родителей золотушень, то, по рожденіи ребенка, необходимо прибѣгнуть къ искореняющимъ и предупредительнымъ мѣрамъ, съ самаго ранняго его возраста. Если нѣтъ ни слѣда золотухи въ отцѣ или матери, или въ побочныхъ вѣтвяхъ семьи того или другой, то слѣдуетъ тщательно избѣгать выше перечисленныхъ внѣшнихъ причинъ золотухи.

Если ребенокъ рожденъ отъ золотушныхъ родителей, то слѣдуетъ при воспитаніи его тщательно соблюдать всѣ предосторожности относительно пищи, воздуха и одежды. Если боленъ только отецъ, а мать во всѣхъ отношеніяхъ способна къ кормленію грудью, то вскармливаніе малютки материнскимъ молокомъ слѣдуетъ предпочесть всему остальному.

Если занимается кормилица, то слѣдуетъ наблюдать, чтобы она была недавно родившею; во время кормленія кормилица и ребенокъ должны помѣщаться въ большой, обильной воздухомъ комнатѣ и кормилица должна тщательно слѣдить за состояніемъ своего желудка и кишекъ. Ребенокъ долженъ быть отнятъ отъ груди къ концу 9-го, самое большее 12-го мѣсяца, такъ какъ молоко кормилицы послѣ 12-ти мѣсяцевъ становится слишкомъ бѣднымъ для ребенка. Послѣ этого пища должна состоять преимущественно изъ коровьяго молока; пища Liebig'a, Ridge'a или Savory и Moore'a; изъ легкихъ питательныхъ овощей, съ небольшимъ количествомъ бульона или картофеля и изрѣдка супа. Одежда дѣтей играетъ громадную роль; она не должна быть ни слишкомъ тяжелой, ни слишкомъ легкой; слѣдуетъ поддерживать дѣятельность кровообращенія и дыханія помощью достаточнаго моціона на открытомъ воздухѣ, пребываніемъ въ хорошо провѣтриваемыхъ помѣщеніяхъ и ежедневными ваннами и обливаніями.

Чистый воздухъ необходимъ—комнаты должны быть просторны и обильны воздухомъ; слѣдуетъ избѣгать скопленія людей въ нихъ; кровать или колыбель ребенка отнюдь не слѣдуетъ занавѣшивать.

#### ОБЩЕЕ ЛѢЧЕНІЕ.

Относительно общаго лѣченія золотушныхъ больныхъ, я уже упоминалъ въ общей главѣ о «Предупреждающемъ и искореняющемъ лѣченіи», особенно въ послѣднемъ ея отдѣлѣ, и поэтому, во избѣжаніе повторенія, отсылаю читателя къ этой главѣ.

Что касается до различныхъ заболѣваній, принадлежащихъ къ разряду золотушныхъ, то въ числѣ ихъ можно назвать англійскую болѣзнь, водянку мозга (въ отдѣлѣ «Дѣтскихъ болѣзней»), хлорозъ или блѣдную немочь (въ отдѣлѣ «Женскихъ болѣзней»), легочную чахотку, кокситъ, бѣлую опухоль суставовъ, золотушныя язвы, золотушное увеличеніе и нагноеніе железъ, заболѣванія колѣна, носа, нарывы, золотушное воспаленіе глазъ и вѣкъ и многія другія болѣзни, въ особенности такія, которыя принимаютъ хроническій, неизлѣчимый или злокачественный характеръ. Лѣченіе каждой изъ этихъ болѣзней читатель найдетъ въ специально посвященныхъ имъ главахъ.

#### Зобъ.

Это обезображеніе шеи происходитъ отъ стойкаго увеличенія одной или обѣихъ долей щитовидной железы, спереди горла. По мѣрѣ роста увеличенія, она начинаетъ значительно мѣшать дыханію, вслѣд-

ствіе давленія на дыхательное горло. Заболѣваніе это встрѣчается чаще въ гористыхъ и возвышенныхъ мѣстностяхъ, чаще у женщинъ, чѣмъ у мужчинъ, и преимущественно у страдающихъ отъ тяжелаго труда. Зачастую бываетъ врожденная конституціональная причина; иногда дѣти рождаются съ зобомъ.

Развитію зоба способствуетъ питье ключевой воды съ примѣсью извести и магнези, а также темныя, нездоровыя, сырыя жилища и недостаточное питаніе. Онъ нерѣдко находится въ связи съ неправильностями или болѣзнями матки.

### Лѣченіе.

*Spongia* оказывается обыкновенно очень полезнымъ средствомъ.— По 1 приему на ночь и утромъ, въ теченіе 6 дней; затѣмъ выждать недѣлю, послѣ чего повторить курсъ лѣченія.

*Thuja* показывается преимущественно, если поверхностныя вены опухоли растянуты, напряжены, варикозны и болѣзненны.— По 1 приему черезъ 6 часовъ, въ теченіе 4 дней, затѣмъ выждать 4 дня, послѣ чего, если нужно, давать тѣ же приемы черезъ 12 часовъ, въ теченіе 4 дней или до болѣе ранней перемѣны, затѣмъ опять выждать 6 дней и т. д.

*Jodium*.— Давать это лѣкарство, если *Spongia* безуспѣшна и не вызываетъ уменьшенія размѣровъ железы во всѣхъ случаяхъ простаго увеличенія.— По 1 приему утромъ въ теченіе недѣли, затѣмъ выждать недѣлю.

*Mercurius iodatus ruber* требуется въ случаяхъ рѣзкаго истощенія организма.— По 1 приему на ночь въ теченіе недѣли, затѣмъ выждать недѣлю.

*Kali hydrojodicum* иногда оказывается полезнымъ, когда *Jodium* не можетъ уменьшить простой гипертрофіи у ревматическихъ больныхъ.— По 1 приему на ночь, черезъ день.

*Phytolacca*, *Iris*, *Podophyllum* заслуживаютъ вниманія для больныхъ съ конституціональными симптомами, подходящими къ этимъ лѣкарствамъ.— По 1 приему на ночь и утромъ.

*Carbo animalis*, *Serpi*, *Lycorodium*.— Смотря по показаніямъ въ «Характеристикѣ дѣйствія», въ упорныхъ и застарѣлыхъ случаяхъ.— По 1 приему на ночь и утромъ, въ теченіе недѣли, затѣмъ выждать недѣлю.

### Добавочное лѣченіе.

Морской воздухъ и теплое морское купанье; вода для питья должна быть непременно прокипячена и профильтрована. Если зобъ великъ и беспокоитъ больного, то онъ долженъ навсегда переѣхать въ другую мѣстность. Если появляется известковое отложеніе, то можно надѣяться только на остановку увеличенія железы. Слѣдуетъ втирать въ зобъ мазь изъ принимаемаго внутрь лѣкарства, разъ въ 3 дня, на ночь. Намазываніе іодною настойкою столь же безцѣльно, сколько вредно. Ношеніе тугаго галстуха значительно уменьшаетъ опухоль.

### Воспаленіе поясничной мышцы.

Встрѣчается только у очень золотушныхъ особъ или у страдающихъ зобомъ; оно появляется обыкновенно очень постепенно и незамѣтно, иногда появляется послѣ вывиха, паденія, натуги или удара.



*Симптомы.*—Боль въ поясницѣ, въ области почекъ, бедръ и внизъ въ ногу. Ногу нельзя ни вытянуть, ни поднять кверху безъ боли; при ходьбѣ наблюдается хромота, при чемъ тѣло наклонено впередъ; поворачиваніе въ постели или поднятіе тяжести усиливаетъ боль. Болѣзнь эта до нѣкоторой степени напоминаетъ воспаленіе почекъ, отъ котораго она, впрочемъ, отличается отсутствіемъ разстройства мочевыхъ органовъ.

*Исходы.*—Эта болѣзнь обыкновенно бываетъ болѣе мучительной, чѣмъ опасной; она можетъ, впрочемъ, окончиться смертью вслѣдствіе образованія гноя и вскрытія его въ полость живота; но чаще нарывы вскрываются въ пахъ, въ задній проходъ или по сосѣдству съ нимъ, или на бедрѣ; они могутъ произвести разрушеніе костей позвоночника или таза.

### Лѣченіе.

Для лѣченія этой болѣзни во многихъ случаяхъ приходится выбирать лѣкарства, рекомендованныя для ревматизма и lumbago. Особеннаго вниманія заслуживаютъ слѣдующія:

*Aconitum*, съ послѣдующимъ назначеніемъ *Belladonna*, или безъ него, слѣдуетъ, въ большинствѣ случаевъ, давать въ началѣ лихорадочнаго состоянія, которое при этой болѣзни бываетъ обыкновенно рѣзче выражено, чѣмъ при lumbago.—*По 1 приему черезъ 2—3 часа.*

*Belladonna* слѣдуетъ дать послѣ *Aconitum*, если воспалительные или лихорадочные симптомы продолжаютъ существовать.—*По 1 приему черезъ 2—3 часа.*

*Colocynthis* требуется преимущественно, если есть ощущеніе сведенія мышцы при ходьбѣ и если болѣзнь имѣетъ хроническое теченіе.—*По 1 приему черезъ 6—12 часовъ.*

### Поясничный нарывъ.

Прежде разсмотрѣнія лѣченія поясничнаго нарыва слѣдуетъ замѣтить, что въ громадномъ большинствѣ случаевъ онъ не сопровождается предвѣстниками, приведенными ниже въ числѣ показаній къ лѣченію, которые могли бы помочь намъ предсказать его появленіе, но что сплошь и рядомъ мы въ состояніи распознать его только тогда, когда появилась уже наружная опухоль. Лѣченіе случаевъ, достигшихъ уже этого періода, читатель найдетъ въ отдѣлѣ о «Хроническомъ нарывѣ».

### Лѣченіе.

*Staphysagria* слѣдуетъ давать въ повторныхъ приѣмахъ, если появляются приступы дрожи или ознобы, съ послѣдующимъ дерганьемъ, съ усиленіемъ боли, и если мы имѣемъ основаніе предполагать образованіе гноя.—*По 1 приему черезъ 4 часа, въ теченіе 24 часовъ; затѣмъ выждать 4 дня и, если нѣтъ перемѣны, дать слѣдующія лѣкарства:*

*Hepar sulfuris, Belladonna, Arnica, Silicea.*—Эти лѣкарства слѣдуетъ дать другъ за другомъ послѣ *Staphysagria*, съ цѣлью разогнать или вызвать наружу нарывъ и тѣмъ облегчить страданіе больнаго.—*По 1 приему черезъ 4 часа.*

### Поясничный нарывъ вследствие волъзни позвонковъ.

*Silicea* показуется и оказываетъ большую услугу въ тѣхъ случаяхъ, когда причиною нарыва оказываеся заболѣваніе позвонковъ. — *По 1 приему, если противъ дерганья и другихъ острыхъ симптомовъ, черезъ 6 часовъ.*

*Staphysagria* слѣдуетъ дать послѣ *Silicea*, если послѣдовало отдѣленіе своеобразно пахучаго гноя. — *По 1 приему на ночь и утромъ.*

*Sanguinaria, Aurum met., Plumbum.* — Эти лѣкарства могутъ потребоваться при леченіи поясничнаго нарыва, находящагося въ связи съ заболѣваніемъ позвонковъ. Показанія къ выбору см. въ «Характеристикѣ дѣйствія». — *По 1 приему на ночь и утромъ въ теченіе недѣли (или до болѣе ранняго улучшенія или переменны); затѣмъ выждать 5 дней, послѣ чего лѣченіе, если нужно, можно повторить.*

*Диета и режимъ.* — Въ случаяхъ простаго воспаления поясничной мышцы, діету и общее лѣченіе слѣдуетъ регулировать сообразно съ указаніями, данными въ главѣ о «Лихорадкѣ», или съ мѣрами, принимаемыми при другихъ воспалительныхъ заболѣваніяхъ, смотря по силѣ симптомовъ. Въ случаяхъ поясничнаго абсцесса пища должна быть простою, но питательною и регулироваться сообразно съ указаніями для лѣченія «Нарывовъ».

### Кокситъ. — Золотушное заболѣваніе тазобедреннаго сустава.

*Симптомы.* — Хроническое воспаление костей, хрящей, и тканей, образующихъ тазобедренный суставъ, часто начинающееся болью или недовкостью въ колѣнѣ больной ноги или легкою слабостью съ прихрамываніемъ; впоследствии наступаетъ исхуданіе и удлиненіе большого члена и, по мѣрѣ развитія болъзни, появляется жестокая боль по сосѣдству сустава, отдающая внизъ въ колѣно, лодыжку и ступню, сопровождаемая лихорадочнымъ состояніемъ. Въ концѣ концовъ получается полное обезображиваніе члена: головка бедра смѣщается кнаружи вслѣдствіе большаго или меньшаго разростанія и утолщенія хряща подъ головкой бедра; больная конечность кажется удлиненной. По мѣрѣ развитія болъзни та часть бедра, которая бываетъ обыкновенно наиболѣе полной и округлой, становится уплощенной, гребень подвздошной кости наклоняется внутрь и позвоночникъ искривляется, вслѣдствіе всасыванія, происходящаго въ суставѣ и въ окружности его; процессъ этотъ сопровождается обыкновенно сильною болью и иногда, но не всегда, появленіемъ нарыва; тогда больной истощается не только отъ боли, но и вообще отъ потери соковъ. Это заболѣваніе можетъ быть ошибочно принято за ревматизмъ, а золотушный нарывъ по сосѣдству съ тазобедреннымъ суставомъ можетъ быть принятъ за кокситъ. Боль бываетъ не просто при движеніи, но боль значительно усиливается при давленіи на него по направленію кверху.

*Возрастъ, полъ.* — Заболѣваніе это наиболѣе встрѣчается у дѣтей; но отъ него не застрахованъ никакой полъ, возрастъ или классъ общества.

*Предшественники, теченіе и исходы.* — Оно наступаетъ чрезвычайно незамѣтно, причѣмъ вышеупомянутая боль и недовкость въ колѣнѣ бы-

ваесть зачастую самымъ раннимъ его признакомъ. Поэтому оно зачастую ошибочно принимается неопытными и невнимательными врачами за какое нибудь поражение колѣннаго сустава и лѣчится соответственнымъ образомъ — печальная ошибка, ибо только въ начальномъ періодѣ болѣзни можно ждаты отъ лѣченія благоприятныхъ результатовъ. Если болѣзнь не захвачена своевременно, то въ суставѣ появляется гной; образующія его кости разрушаются, наступаетъ вывихъ кверху и кнаружи и конечность, которая раньше была удлинена, становится сведенной и укороченной; больной или погибаетъ отъ тяжелаго конституціональнаго раздраженія или выздоравливаетъ съ неподвижностью сустава.

*Предрасполагающія причины.* — Врожденный органическій недостатокъ.

*Вызывающія причины.* — Обыкновенно вѣшнее насиліе, вліяніе холода или сырости, лежаніе лѣтомъ на сырой травѣ.

### Лѣченіе.

Если возможно, слѣдуетъ обратиться къ помощи врача. Въ противномъ случаѣ, приходится довольствоваться нижеслѣдующими указаніями.

*Belladonna* показуется преимущественно въ воспалительномъ періодѣ, когда больной страдаетъ отъ сильной боли.—*По 1 приему черезъ 3 часа.*

*Bryonia* можно дать, если есть сильная боль при движеніи или жаръ въ суставѣ и краснота вслѣдствіе воспаления.—*По 1 приему черезъ 6 часовъ.*

*Pulsatilla.* — Въ хроническихъ случаяхъ опухоль остается стационарно; она доснится или имѣетъ блестяще-бѣлый цвѣтъ, мягка или тѣсноватой консистенціи; больной выгидитъ очень блѣднымъ и болѣзненнымъ.—*По 1 приему черезъ 6 часовъ.*

*Chamomilla.* — Боль очень сильна; больной не знаетъ покоя, особенно ночью; онъ постоянно стонетъ и кричитъ отъ боли.—*По 1 приему черезъ 1—2 часа.*

*Mercurius* иногда оказываеся специфическимъ средствомъ въ раннемъ и излѣчимомъ періодѣ болѣзни; онъ показуется преимущественно, если больной имѣетъ золотушный видъ съ желтымъ цвѣтомъ лица и не жалуется на боль, но болѣзнь незамѣтно подвигается впередъ.—*По 1 приему черезъ 6 часовъ.*

*Mercurius iodatus.* — Когда опухоль и вздутіе сустава противостоятъ всѣмъ другимъ мѣрамъ.—*По 1 приему на ночь и утромъ въ теченіе 15 дней, затѣмъ выждать 4 дня.*

*Sonitum.* — Очень тяжелая, жестокая, давящая или роющая боль; ломота въ суставахъ и конечностяхъ какъ бы отъ крайняго утомленія; или раздрающія боли въ различныхъ частяхъ тѣла; тупая, давящая, оглушающая боль въ головѣ; ломота въ бедрѣ и выше и въ поясницѣ; крайняя вялость, съ общей апатіей и боязнью всякаго напряженія, тѣлеснаго или умственнаго; иногда, впрочемъ, крайняя раздражительность и дурное расположеніе духа или угрюмое, мрачное настроеніе.—*По 1 приему черезъ 4—6 часовъ.*

*Rhus toxicodendron* оказываеъ услугу въ первомъ періодѣ болѣзни, характеризующемся усиленными болями, молніеносными, тянущими или рвущими болями въ суставѣ, усиливающимися при внезапномъ вдав-

ливаніи головки бедра въ ея впадину; напряженіе или окоченѣлость мышцъ, наиболѣе болѣзненные въ состояніи покоя; жестокая боль при вставаніи изъ сидячаго положенія.—*По 1 приему черезъ 4—6 часовъ.*

*Sulfur* требуется въ затяжныхъ случаяхъ, или если другія лѣкарства, хотя и показующіяся, повидимому, оказываются неэффективными.—*По 1 приему на ночь и утромъ.*

*Calcareo carbonica* достойна особеннаго вниманія въ началѣ 2-го періода болѣзни. Специальныя показанія см. въ «Характеристикѣ дѣйствія».—*По 1 приему на ночь и утромъ.*

*Colocynthis*. — Тянуція боли или ломота, съ потерю мышечной силы; или стрѣляющія, дергающія, рѣжущія боли въ мышцахъ или возлѣ кости, усиливающіяся при всякой переменѣ температуры; рвущія, подергивающія боли въ ногѣ.—*По 1 приему черезъ 3—4 часа.*

*Silicea, Sanguinaria, Hepar sulfuris* полезны въ случаяхъ нарыва или разрушенія кости при этой болѣзни.—*По 1 приему на ночь и утромъ.*

*Lycopodium, Phosphorus*. — Эти лѣкарства могутъ понадобиться, смотря по симптомамъ даннаго случая; полезны также при лѣченіи коксита. Показанія см. въ «Характеристикѣ дѣйствія».—*По 1 приему ввѣбраннаго лѣкарства на ночь и утромъ.*

*Acidum phosphoricum, Arsenicum, China* необходимы въ случаѣ появленія изнурительной лихорадки, съ сильною слабостью, потерю аппетита и ночными потами.—*По 1 приему 3 раза въ день.*

*Діета и режимъ.* — Какъ общее правило, діета въ остромъ или воспалительномъ періодѣ должна быть легкой и нѣсколько скудной, а впоследствии легкой, но питательной. Указанія относительно діеты, образа жизни и общаго ухода, читатель найдетъ въ главѣ объ «Искореняющемъ лѣченіи». Рыбій жиръ, или эмульсію поджелудочной железы, слѣдуетъ давать 2 раза въ день. Больной долженъ помѣщаться въ креслѣ, въ которомъ его можно вывозить на прогулки.

## Заболѣванія колѣна.

### Воспаленіе синовиальной оболочки.

Воспаленіе окутывающей суставы оболочки, съ послѣдующимъ увеличеніемъ количества содержащейся въ нихъ жидкости или изліаніемъ ея, можетъ происходить отъ поврежденій, ударовъ, паденія или натуги; или отъ холода, особенно отъ подагриковъ, ревматиковъ или сифилитиковъ. Мѣстомъ болѣзни бываетъ обыкновенно колѣнный суставъ.

*Симптомы.* — Боль и ломота, усиливающіяся при малѣйшей попыткѣ двигать суставомъ; быстрое опуханіе вслѣдствіе экссудата. Колѣнная чашка выпячивается впередъ и очень подвижна при дотрогиваніи; по обѣимъ сторонамъ ея есть значительная опухоль; форма сустава совсѣмъ измѣняется.

### Лѣченіе.

*Bryonia* оказываетъ специфическое вліаніе на воспаленіе синовиальной оболочки, происходитъ-ли оно отъ поврежденія, ревматизма, или появляется произвольно. Присутствіе воспаленія, опухоли и боли при движеніи служитъ достаточнымъ показаніемъ къ ея употребленію.—*По 1 приему черезъ 3 часа.*

*Pulsatilla*.—Опухоль бѣла, мягка и тѣсновата; больной обыкновенно блѣденъ. Она дѣйствуетъ хорошо послѣ *Bryonia*, или попеременно съ нею. Этихъ двухъ лѣкарствъ зачастую бываетъ достаточно для полного излѣченія въ свѣжихъ случаяхъ. У очень золотушныхъ особъ это гораздо болѣе серьезный и медленный процессъ.—*По 1 приему черезъ 3—4 часа.*

*Arnica* можно дать у лицъ, не страдающихъ рожею послѣ ея употребленія, если воспаленіе колѣна произошло отъ поврежденія, въ видѣ примочки, съ тугимъ бинтованіемъ колѣна бинтомъ, шириною въ три пальца.—*Перемѣнять по мѣрѣ высыханія.*

*Mercurius iodatus*.—Когда воспалительные симптомы ослабѣли и боль значительно меньше, но опухоль почти не убавилась.—*По 1 приему черезъ 6 часовъ.*

*Conium*.—У золотушныхъ, вялыхъ или очень раздражительныхъ больныхъ, страдающихъ опуханіемъ железъ и головою болью; жаръ и ломота въ суставахъ.—*По 1 приему черезъ 6 часовъ.*

*Kali hydrojodicum*.—Хроническіе случаи у лицъ, страдающихъ ревматизмами или невралгіей.—*По 1 приему черезъ 6 часовъ.*

*Silicea* важна при воспаленіи синовиальной оболочки колѣннаго сустава или при увеличеніяхъ и другихъ явленіяхъ, зависящихъ отъ такого воспаленія.—*По 1 приему на ночь и утромъ.*

*Acidum nitricum, Acidum phosphoricum, Aurum metallicum, Lachesis, Lycopodium*.—Эти лѣкарства (одно или болѣе, отдѣльно или другъ за другомъ) могутъ быть поставлены рядомъ съ *Silicea* при лѣченіи этой болѣзни, въ особенности если она происходитъ отъ злоупотребленія ртутью при аллопатическомъ лѣченіи. Показанія для выбора см. въ «Характеристикѣ дѣйствія».—*По 1 приему на ночь и утромъ, въ теченіе недѣли, выждать 8 дней, затѣмъ повторить, если нужно.*

*Sulfur, Calcarea*.—То или другое, иногда оба эти лѣкарства, другъ за другомъ, необходимы для дополненія лѣченія послѣ употребленія предыдущихъ лѣкарствъ. Показанія см. въ «Характеристикѣ дѣйствія».—*По 1 приему утромъ, натощакъ, въ теченіе 8 дней.*

*Rhus toxicodendron, Lycopodium*.—Эти лѣкарства отдѣльно или другъ за другомъ, смотря по показаніямъ «Характеристики дѣйствія», особенно пригодны въ случаяхъ появляющихся вслѣдствіе подагры или ревматизма.—*По 1 приему на ночь и утромъ, въ теченіе недѣли.*

### Добавочное лѣченіе.

Если эта болѣзнь оказывается упорной, то къ ней примѣняется все вышесказанное относительно коксита, съ обращеніемъ вниманія на діету, покой и перемѣну воздуха.

### Бѣлая опухоль.—*Tumor albus.*

Бѣлая опухоль суставовъ названа такъ потому, что при ней цвѣтъ кожи остается неизмѣненнымъ. Это хроническое воспаленіе хрящей, костей и оболочекъ, образующихъ суставъ. Такое воспаленіе можетъ происходить отъ золотухи, ревматизма или сифилиса, можетъ не сопровождаться болью, или же боль является самымъ раннимъ и постояннымъ симптомомъ, значительно усиливаясь при движеніи.

При мѣстномъ лѣченіи нужно руководствоваться причиною болѣзни

и ея мѣстоположеніемъ, а также общимъ состояніемъ организма. Течение болѣзни обыкновенно бываетъ медленнымъ и скрытнымъ; такіе случаи сплошь и рядомъ требуютъ напряженія всѣхъ силъ и искусства врача, и поэтому, по мѣрѣ силъ и возможности, должны быть предоставлены лѣченію врача. Иногда требуется абсолютный покой; въ другихъ случаяхъ—массажъ и пассивныя движенія.

При этомъ бываетъ скорѣе неловкость, чѣмъ боль; опухоль значительныхъ размѣровъ, но развивается очень медленно; бываютъ также и другіе безспорные признаки золотушнаго тѣлосложенія.

### Лѣченіе.

*Bryonia* примѣнима и здѣсь, если есть сильная боль при движеніи, или краснота сустава вслѣдствіе воспаления, или жаръ въ суставѣ.—*По 1 приему черезъ 6 часовъ.*

*Pulsatilla*.—Въ хроническихъ случаяхъ; опухоль стаціонарна, лоснится или блестяще-бѣлаго цвѣта, мягка или тѣсновата; больной очень блѣденъ и изнуренъ.—*По 1 приему черезъ 6 часовъ.*

*Mercurius iodatus*.—Если опухоль и вздутіе сустава противостоятъ всѣмъ другимъ мѣрамъ.—*По 1 приему на ночь и утромъ въ теченіе 15 дней; выждать 4 дня, затѣмъ дать слѣдующее:*

*Sulfur, Calcareae*.—Эти два лѣкарства могутъ потребоваться какъ промежуточные, во время курса лѣченія тѣмъ или другимъ средствомъ, если это послѣднее, хотя и показуемое, повидимому, въ данномъ случаѣ, не оказываетъ дѣйствія.—*По 1 приему утромъ, натошакъ, въ теченіе 10 дней.*

*Arnica, Arsenicum, Lycoperidium, Silicea*.—Эти лѣкарства также могутъ потребоваться и должны быть выбираемы согласно съ показаніями «Характеристики дѣйствія».—*По 1 приему на ночь и утромъ.*

### При нагноеніи.

*Silicea, Hepar sulfuris*.—Эти два лѣкарства весьма важны для случаевъ, оканчивающихся нагноеніемъ и должны быть выбраны согласно съ «Характеристикой дѣйствія».—*По 1 приему на ночь и утромъ, въ теченіе 6 дней; выждать недѣлю и повторить, если нужно.*

### Воспаденіе предколѣнной сумки.

Это заболѣваніе состоитъ въ увеличеніи слизистой сумки, находящейся на колѣнной чашкѣ, между нею и кожею; значительная боль, колѣно тугоподвижно или не сгибается; причина — продолжительное пребываніе на колѣняхъ, особенно на твердомъ, сыромъ полу; иначе бываетъ у поломоекъ и вообще у тѣхъ лицъ, занятіе которыхъ принуждаетъ ихъ къ этому положенію.

*Rhus* обыкновенно бываетъ достаточно для излѣченія.—*По 1 приему, вечеромъ и утромъ, въ теченіе 4 дней; хорошенъко втираютъ оподельдокъ изъ Rhus на ночь и утромъ.*

*Lycoperidium* зачастую полезенъ, если *Rhus* послѣ нѣсколькихъ дней перестаетъ дѣйствовать.—*По 1 приему на ночь и утромъ.*

*Silicea* самое важное и очень дѣйствительное средство въ болѣе тяжелыхъ формахъ этого заболѣванія, или въ тѣхъ случаяхъ, когда отъ

предыдущихъ средствъ не наступило облегченія. Если есть сильная боль и жаръ въ коленѣ и втиранія мази не переносятся большимъ, полезенъ компрессъ, смоченный примочкой изъ *Rhus*.—*По 1 приему на ночь и утромъ.*

### Киста или гангліи на запястьѣ.

Эта неприятная, шарообразная опухоль на тылѣ запястья, величиною и плотностью напоминающая орѣхъ, расположенная на одномъ изъ главныхъ сухожилій, появляются отъ натуги, напр., при вытряхиваніи или выжиманіи бѣлья, или отъ постоянного дѣйствія ручной кисти (напр., у скрипачей); она нѣсколько болѣзненна, всегда неприятна на видъ и стѣсняетъ движеніе сустава.

*Acidum benzoicum* внутрь, на ночь и утромъ и наружно съ глицериномъ, 3 грана на унцію, рекомендованы докторомъ Клифтономъ изъ Нортамптона. Если это безуспѣшно, то можно попробовать *Ruta*, внутрь и наружно, на ночь.

### Водянка.

*Опредѣленіе.*—Мы называемъ водянкой скопленіе водянистой жидкости въ одной или нѣсколькихъ замкнутыхъ полостяхъ тѣла, или въ щеляхъ клѣтчатки, независимомъ отъ воспаленія. Такъ какъ водянка сама по себѣ является скорѣе симптомомъ, то благоразумнѣе будетъ лѣчить основную болѣзнь, отъ которой она зависитъ; бывають впрочемъ случаи, когда водянку приходится лѣчить, какъ самостоятельную болѣзнь, напр., если при жизни больного не удастся открыть, отъ заболѣванія какого органа она зависитъ.

При водянкѣ, зависящей отъ органической болѣзни, слѣдуетъ разобрать 2 ряда признаковъ: во 1-хъ, признаки первичной болѣзни, отъ которой произошла водянка, и, во 2-хъ, признаки, относящіеся къ самой водянкѣ.

#### Водянка мозга.—*Hydrocephalus*.

*Симптомы, лѣченіе и другія подробности этой болѣзни читатель найдетъ въ отдѣлѣ «Дѣтскихъ болѣзней».*

#### Водянка груди.—*Hydrothorax*.

Зависитъ отъ органическаго страданія сердца и большихъ сосудовъ, самая частая форма болѣзни, или отъ остраго воспаленія легкихъ или плевры.

*Общія симптомы.*—Если водянка зависитъ отъ органическаго страданія сердца, то симптомы бывають обыкновенно слѣдующими: затрудненіе дыханія, усиливающееся при лежаніи на спинѣ, сердцебиеніе, блѣдный или багровый цвѣтъ лица, внезапное пробужденіе отъ сна; отекъ ногъ и скудное мочеотдѣленіе. Если эти симптомы имѣются, то мы можемъ быть почти увѣрены въ существованіи водянки груди.

Другимъ выдающимся симптомомъ при водянкѣ груди является отекъ вѣкъ. Это можетъ въ началѣ пройти незамѣченнымъ, пока отекъ лодыжекъ и ногъ не обратитъ на себя вниманіе больного или окружаю-

шихъ его. Водянка груди, зависящая отъ болѣзни сердца, обыкновенно развивается медленно; но когда начинаютъ отекать ноги и лодыжки, то затрудненіе дыханія значительно усиливается. Больному трудно лежать и онъ чувствуетъ себя сносно только въ полу-сидячемъ положеніи; наконецъ дыханіе становится до того стѣсненнымъ, что больному приходится и спать въ креслѣ.

При водянкѣ груди, зависящей отъ воспаленія легкихъ или плевры, сердцебиеніе и другіе симптомы со стороны сердца отсутствуютъ; выдающимся симптомомъ является сильное затрудненіе дыханія.

*Исходы.* — Обыкновенно исходъ бываетъ неблагоприятнымъ, такъ какъ водянка является въ осложненной формѣ.

## Лѣчение.

### Руководящія показанія.

- Водянка груди: *Apis, Arsenicum, Digitalis, Aurum, Squilla, Crota-  
lus.*
- » живота: *Apis, Apocynum, Arsenicum, Helleborus.*
- » вообще: *Aconitum, Helleborus, Arsenicum, Apis, Apocyn-  
um can., Mercurius, China, Ferrum, Phosphorus, Cro-  
talis.*
- » послѣ скарлатины: *Helleborus, Apocynum, Apis, Arse-  
nicum.*

### Детальное лѣчение.

При помощи гомеопатическихъ лѣкарствъ мы можемъ значительно облегчить страданія больного, а въ нѣкоторыхъ случаяхъ почти вернуть ему здоровье.

*Ammonium carbonicum* показуется преимущественно при сильной одышкѣ, особенно при восхожденіи на лѣстницу; стѣсненіе въ груди и сильное сердцебиеніе при малѣйшемъ напряженіи; давленіе крови на грудь и ощущеніе тяжести. — *По 1 приему, для общаго лѣченія, на ночь и утромъ въ теченіе 8 дней; выждать недѣлю, послѣ чего лѣченіе можно повторить. Противъ приступа, по 1 приему черезъ 2—3 часа, до ослабленія симптомовъ.*

*Arsenicum.* — Сильное затрудненіе дыханія и одышка; сильное стѣсненіе при поднятіи на высоту, также при всякомъ движеніи даже при смѣхѣ; припадки удушья, особенно ночью и въ постели; болѣзненное и свистящее дыханіе, съ сильнымъ безпокойствомъ, какъ будто больной кончается. — *По 1 приему, при общемъ лѣченіи, на ночь и утромъ въ теченіе 8 дней, затѣмъ выждать недѣлю. Если симптомы очень мучительны и тяжелы, повторять приемы черезъ 5—30 минутъ.*

*Carbo vegetabilis.* — Спазмодическое скопленіе газовъ; стѣсненіе и затрудненіе дыханія; тяжелое и короткое дыханіе, въ особенности при ходьбѣ; давленіе и чувство усталости въ груди. — *По 1 приему, во время приступа, черезъ 2 часа. При общемъ лѣченіи на ночь и утромъ въ теченіе 6 дней; затѣмъ выждать 6 дней и возобновить лѣченіе, если нужно.*

*Bryonia.* — Сильное затрудненіе дыханія, особенно ночью или къ утру, съ невозможностью лежать на правомъ боку; усиленіе одышки при разговорѣ и при всякомъ напряженіи; больному гораздо легче въ



сидячемъ положеніи.—*По 1 приему, во время приступа, черезъ 2 часа. При общемъ мѣченіи, на ночь и утромъ, въ теченіе 6 дней.*

*Ferrum.*—Сильное возбужденіе организма, со стѣсненіемъ въ груди; размахи груди при дыханіи почти неощутимы; сильная одышка ночью, въ постели, при лежаніи на спинѣ. — *По 1 приему черезъ 2 часа, или на ночь и утромъ.*

*Pulsatilla.* — Остановка дыханія, какъ-бы отъ паровъ сѣры; бездыханность и припадки удушья, съ сильною болью и сердцебиеніемъ. — *По 1 приему черезъ часъ, а затѣмъ черезъ 3 часа.*

*Lachesis.*—Одышка послѣ ѣды, при ходьбѣ и при движеніи руками; припадки удушья при лежаніи; медленное, свистящее дыханіе. — *По 1 приему, во время приступа, черезъ 1/2 часа, до яснаго улучшенія или общей переменны, затѣмъ черезъ 2 — 3 часа. При общемъ мѣченіи, на ночь и утромъ.*

*Apis mellifica* пригодна при водянкѣ груди, когда стѣсненіе очень сильно; невозможность лежать; отсутствіе жажды; очень темная, похожая на кофе, моча. Особенно пригодна въ случаяхъ, происходящихъ отъ простуды послѣ скарлатины.—*По 1 приему, для общаго мѣченія, на ночь и утромъ, въ теченіе 8 дней; затѣмъ выждать недѣлю. Противъ приступа, по 1 приему черезъ 1/2—1—2 часа, смотря по силѣ симптомовъ.*

*Arosunit scabinum* слѣдуетъ дать, если есть почти полная невозможность говорить, съ захватываніемъ дыханія; такая сильная раздражительность желудка, что даже холодная вода извергается вонь; моча въ очень скудномъ количествѣ.—*По 1 приему, для общаго мѣченія, на ночь и утромъ, въ теченіе 8 дней; затѣмъ выждать недѣлю. Противъ приступа, черезъ 1/2—1—2 часа, смотря по силѣ симптомовъ.*

*Digitalis* полезна при водянкѣ груди у лицъ съ очень блѣднымъ или синеватымъ цвѣтомъ лица, подверженныхъ обморокамъ; пульсъ съ перебоями, лицо блѣдно, кожа холодна; мочеиспусканіе затруднено, моча въ скудномъ количествѣ.—*Доза, какъ для Arosunit scabinum.*

*Squilla* очень полезна, если есть сильный позывъ на мочеиспусканіе, со скуднымъ отдѣленіемъ темной мочи; постоянный кашель, съ отхаркиваніемъ слизи.—*Доза, какъ для Arosunit scabinum.*

*Aurum.*—Приступы стѣсненія дыханія; сильное стѣсненіе въ груди; угнетенное, унылое настроеніе духа.—*По 1 приему на ночь и утромъ.*

*Sulfur* очень полезна при всѣхъ вообще видахъ водянки, зависящей отъ какой-нибудь острой болѣзни; она замѣчательно помогаетъ дѣйствію другихъ лѣкарствъ. *Sulfur* очень полезна также въ медленно развивающихся случаяхъ, при ослабленномъ или истощенномъ состояніи всего организма.—*По 1 приему утромъ натощакъ, время отъ времени, какъ промежуточное лѣкарство, или въ теченіе недѣли, если не покажется положительнымъ образомъ какое-нибудь другое лѣкарство.*

#### Брюшная водянка.—ASCITES

развивается различными путями. Иногда увеличеніе живота бываетъ внезапнымъ, безъ предвѣстниковъ и не сопровождается рѣзкимъ конституціональнымъ расстройствомъ; въ другихъ случаяхъ увеличеніе живота наступаетъ постепенно, тоже безъ конституціональнаго расстройства; иногда развитію болѣзни предшествуютъ ясныя предвѣстники.

*Предвѣстники.*—Безпокойство ночью, съ постоянной почти жаждой; пищевареніе и аппетитъ испорчены, языкъ обложенъ; болѣе или менѣе

сильная лихорадка, постоянная тошнота; иногда рвота; скудная и темная моча; склонность къ запорамъ или запоры; боли въ печени, спинѣ и поясницѣ. Если эти симптомы сопровождаются быстрымъ или постепеннымъ увеличеніемъ живота, то можно подозрѣвать брюшную водянку.

*Общія симптомы.* — Прогрессивное увеличеніе живота правильно и равномерно. Если больной лежитъ на спинѣ, то бока выпячиваются отъ тяжести жидкости; животъ болѣе или менѣе напряженъ и при постукиваніи пальцами издаетъ тупой звукъ; если скопленіе жидкости значительно, то при постукиваніи по одной сторонѣ живота, приложивъ другую руку къ противоположной его сторонѣ, можно ясно ощутить зыбленіе жидкости. У больного бываетъ обыкновенно болѣе или менѣе сильная одышка и невозможность лежать, въ особенности если скопленіе жидкости увеличивается и распространяется на грудь. При этомъ видѣ, какъ и при общей водянкѣ, бываетъ обыкновенно исхуданіе, такъ что ноги, если онѣ не отечны, становятся очень худыми. Отекъ поражаетъ обыкновенно въ болѣе или меньшей степени и ноги; иногда въ постепенно развившихся случаяхъ бываетъ рѣзко выраженное конституціональное расстройство, что доказывается колебаніями пульса и безпокойствомъ. Но это далеко не всегда, зачастую развитіе болѣзни идетъ очень незамѣтно. Въ очень неблагоприятныхъ случаяхъ пульсъ бываетъ слабымъ, неправильнымъ, съ перебоями; на кожѣ появляются пятна; лихорадка, съ кашлемъ и одышкой; кровохарканіе; крайній упадокъ силъ; моча въ скудномъ количествѣ и зловонна. Ощупываніе помогаетъ намъ рѣшить, содержится-ли жидкость въ полости брюшины, или нѣтъ.

Въ высшей степени важно рѣшить, скопилась-ли жидкость въ полости брюшины, или въ какомъ-нибудь другомъ органѣ или ткани. Это, впрочемъ, является дѣломъ врача.

*Осложненія.* — Брюшная водянка можетъ осложниться общею водянкою, или водянкою груди; она можетъ также происходить вслѣдствіе неправильнаго развитія какой-нибудь сыпи или вслѣдствіе прекращенія какого-нибудь привычнаго отдѣленія.

*Исходы.* — Если водянка зависитъ отъ органическаго страданія какого-нибудь важнаго органа, исходъ бываетъ обыкновенно неблагоприятнымъ, хотя можно надѣяться на облегченіе, при условіи гомеопатическаго лѣченія. То-же самое можно сказать о пожилыхъ больныхъ и о болѣзненныхъ дѣтяхъ. Случаи, зависящіе отъ какой-нибудь сыпи, отъ внезапной остановки какого-нибудь привычнаго отдѣленія, отъ простуды или усталости, гораздо легче поддаются лѣченію; если лѣченіе начато рано, можно надѣяться на полное выздоровленіе.

#### Общая водянка. — ANASARCA.

*Общія симптомы.* — Блѣдность и болѣзненный цвѣтъ лица; сухость кожи; красный и растрескавшийся, обложенный и влажный или необычайно чистый и блестящій языкъ; отсутствіе аппетита и общее расстройство пищеваренія; запоръ, или иногда поносъ; скудная и насыщенная моча; пульсъ скорый или медленный, зачастую неправильный, съ перебоями; общій упадокъ силъ, болѣе или менѣе быстрый, но всегда прогрессивный, сопровождаемый крайнею вялостью; привычное лихорадочное состояніе, въ особенности къ ночи. Иногда бываетъ болѣзнен-

ный, отрывистый и обыкновенно сухой кашель. Бывает обыкновенно и одышка, въ особенности при малѣйшемъ напряженіи и при лежаніи, когда появляется ощущение удушья; сердцебиеніе. Ночи больной проводитъ безпокойно и безъ сна, или часто просыпается, зачастую съ чувствомъ сильнаго стѣсненія и страха.

Водянка при сыпныхъ лихорадкахъ.

Лѣченіе случаевъ водянки при скарлатинѣ (или другихъ сыпныхъ болѣзняхъ) было уже разобрано выше. (См. Оглавленіе).

## Общая водянка и брюшная водянка.

### Лѣченіе.

*Aconitum* полезенъ въ началѣ лѣченія, когда на первомъ планѣ стоитъ лихорадочное возбужденіе, но въ особенности необходимъ при внезапныхъ приступахъ острой или воспалительной водянки у полнокровныхъ, крѣпкаго тѣлосложенія, особъ, и его слѣдуетъ давать все время, пока есть лихорадочные симптомы.—*По 1 приему черезъ 2 часа, переходя къ другому лѣкарству сейчасъ же, какъ только уменьшится жаръ кожи и число ударовъ пульса.*

*Helleborus niger*.—Въ случаяхъ, характеризующихся значительнымъ лихорадочнымъ возбужденіемъ, съ сильной слабостью или склонностью къ оцѣпенѣлости или спячкѣ, моча въ очень скудномъ количествѣ или ея почти нѣтъ; испраженія учащены и студенисты; стрѣляющія боли въ конечностяхъ; или же, если лихорадочные симптомы сопровождаются стѣсненіемъ въ груди или легкими болями; дыханіе поверхностно и учащено; сильная жажда; также если появляется продолжительный ознобъ. *Helleborus* пригоденъ также какъ промежуточное лѣкарство въ хроническихъ случаяхъ.—*По 1 приему черезъ 4 часа. Если спустя 24 часа не наступитъ полного облегченія, то перейти немедленно къ:*

*Arsenicum*.—Незамѣнимъ какъ при острой, такъ и при хронической водянкѣ; а также при водяночномъ отекѣ клѣтчатки, какъ послѣдствіи тяжелыхъ и дурно лѣченныхъ острыхъ или воспалительныхъ болѣзней или въ хроническихъ и затяжныхъ случаяхъ, постепенно развившихся въ подорванномъ организмѣ; или въ случаяхъ, зависящихъ отъ органическаго порока сердца или какого нибудь другаго важнаго органа.—*По 1 приему, противъ острыхъ симптомовъ, черезъ 1/2 часа, или, въ очень тяжелыхъ случаяхъ, черезъ 5—10—15—20 минутъ, пока не наступитъ реакція; затѣмъ увеличить промежутки до 3—6 и даже 12 часовъ, смотря по силѣ даннаго случая. Въ хроническихъ случаяхъ на ночь и утромъ, въ теченіе недѣли, затѣмъ выждать 6 дней, послѣ чего лѣченіе можно возобновить.*

*Apis mellifica*.—Сильная болѣзненность брюшныхъ мышцъ; колюція, жгучія боли въ различныхъ частяхъ тѣла; моча очень темнаго цвѣта въ скудномъ количествѣ; сильная одышка, особенно при лежаніи; даже наклоненіе назадъ вызываетъ чувство удушья.—*По 1 приему черезъ 4 часа.*

*Arosunum scannabium*.—Ощущеніе сосанія или пустоты подъ ложечкой, съ сильною раздражительностью желудка, такъ что даже холодная вода извергается обратно; моча мутная, въ скудномъ количествѣ.—*По 1 приему черезъ 4 часа.*

*Mercurius* иногда оказывает большую услугу въ хроническихъ случаяхъ водянки, зависящей отъ органической болѣзни печени или селезенки, въ особенности если есть сильная слабость и сухой мучительный кашель; или въ острыхъ случаяхъ общей водянки, сопровождающихся стѣсненіемъ въ груди и непрерывнымъ, короткимъ, въ высшей степени утомительнымъ для больного кашлемъ; или въ хронической формѣ, находящейся въ связи съ заболѣваніемъ или органическимъ порокомъ печени; общій жаръ, сильная жажда и слабость. — *По 1 приему, противъ острыхъ симптомовъ, черезъ 3 часа; въ хроническихъ случаяхъ, на ночь и утромъ.*

*China* полезна въ случаяхъ, зависящихъ отъ обильной потери крови, поноса, дизентеріи или въ случаяхъ, связанныхъ съ органической болѣзью печени или селезенки, особенно послѣдней и характеризующихся короткимъ, мучительнымъ кашлемъ, съ мокротой или безъ нея, съ чрезвычайною блѣдностью кожи, общою зябкостью, малымъ, слабымъ медленнымъ пульсомъ, частымъ позывомъ на мочеиспусканіе, съ очень скуднымъ отдѣленіемъ мочи или даже безъ него. *China* полезна также при общей водянкѣ, происходящей отъ чрезмѣрной потери крови, естественной, случайной или искусственной, или отъ продолжительнаго поноса или дизентеріи. — *По 1 приему, противъ приступовъ, черезъ 3 часа, до яснаго улучшенія или перемѣны; для общаго лѣченія на ночь и утромъ въ теченіе недѣли, затѣмъ выждать 6 дней, послѣ чего повторить лѣченіе.*

*Ferrum* слѣдуетъ дать послѣ *China*, если эта послѣдняя вызвала мало облегченія. *Ferrum* показуется при общей водянкѣ, характеризующейся блѣднымъ, болѣзненнымъ, мертвеннымъ цвѣтомъ кожи или колотьемъ и стрѣлбою въ пораженныхъ водянкою мѣстахъ. — *По 1 приему черезъ 3 часа или на ночь и утромъ.*

*Bryonia* очень полезна при общей водянкѣ, въ острой или воспалительной формѣ, будь это первичная болѣзнь или вслѣдствіе питья холодной воды въ разгоряченномъ состояніи; дагѣ, сильное стѣсненіе въ груди, острая колющая боль при полномъ вдыханіи; увеличеніе отековъ днемъ и уменьшеніе ихъ ночью; запоръ. *Bryonia* полезна также при водянкѣ, бывающей во время воспаленія легкихъ. — *По 1 приему черезъ 4, затѣмъ черезъ 6 часовъ.*

*Phosphorus* также полезенъ при общей водянкѣ, а также при водянкѣ, сопутствующей воспаленію легкихъ. — *По 1 приему черезъ 2, а впоследствии черезъ 6 часовъ.*

*Crotalus*. — Общая водянка; отекъ всего тѣла; стѣсненіе въ груди, не позволяющее больному лежать и грудная водянка у пожилыхъ особъ. — *По 1 приему черезъ 6—12 часовъ.*

*Sulfur* крайне полезенъ, особенно для золотушныхъ больныхъ, или если водянка сопутствуетъ острымъ и воспалительнымъ болѣзнямъ, или если другія лѣкарства мало дѣйствительны. — *По 1 приему, какъ промежуточное лѣкарство, утромъ натощакъ въ теченіе 2 дней, затѣмъ выждать 4 дня и вернуться къ лѣкарству, которое окажется пригоднымъ; для послѣдовательнаго лѣченія по 1 приему утромъ натощакъ въ теченіе 10 дней, затѣмъ выждать недѣлю.*

#### Добавочное лѣченіе.

При хронической формѣ водянки необходима теплая одежда и высокая и сухая мѣстность. Для выхода испарины полезны также па-

ровыя ванны и тепловатыя обертыванія. Холодная вода зачастую является самымъ пріятнымъ для больного напитокомъ и ее всегда можно разрѣшить. Часто очень дѣйствительными оказываются массажъ и вдыханіе кислорода. Для временнаго облегченія иногда требуется проколъ и сварификаціи.

*Діета и режимъ.*—Въ острыхъ и воспалительныхъ случаяхъ діета и общее лѣченіе должны согласоваться съ наставленіями, данными въ главѣ о «лихорадкѣ». Относительно хроническихъ случаевъ см. «Радикальное лѣченіе». Слѣдуетъ также внимательно разсмотрѣть показанія къ лѣкарствамъ въ отдѣлѣ о «Водянкѣ груди», равно какъ и «характеристику дѣйствія».

## Ракъ.

Ракъ есть опухоль, по строенію своему существенно отличающаяся отъ той ткани, на которой она развивается. Онъ одаренъ способностью превращать всѣ сосѣднія ткани въ раковую ткань и давать метастазы (переносы) въ различныхъ частяхъ тѣла; онъ склоненъ къ распаденію и угрожаетъ жизни больного; причина его конституціональная, хотя въ дальнѣйшемъ его теченіи главная опасность для больного состоитъ во всасываніи его продуктовъ въ кровь. Онъ отличается отъ остальныхъ опухолей тѣмъ, что является инфильтраціей среди здоровыхъ тканей. Это одинаково ясно, какъ для невооруженнаго глаза, такъ и при микроскопическомъ изслѣдованіи. Ракъ есть «злокачественная опухоль» въ томъ смыслѣ, что онъ вызываетъ смертельное конституціональное заболѣваніе.

Ракъ можетъ поражать почти любую часть тѣла; на практикѣ чаще всего встрѣчается ракъ грудной железы у женщинъ, ракъ матки, желудка, губъ и языка. Встрѣчается также ракъ прямой кишки, сѣмянныхъ железъ, легкихъ, печени, почекъ, мозга, глаза и лимфатическихъ железъ.

Ракъ, по своимъ внѣшнимъ признакамъ, раздѣляется на твердый и мягкій.

Твердый ракъ или скирръ встрѣчается наичаще въ грудной железѣ, желудкѣ и прямой кишкѣ.

Мягкій ракъ, иначе мозговикъ, т. е., напоминающій по своей консистенціи вещество мозга, бываетъ нѣсколькихъ видовъ.

Какъ твердый, такъ и мягкій ракъ, имѣетъ фиброзную основу, содержитъ раковыя клѣтки и выдѣляетъ раковый сокъ или молочнобѣдную жидкость. Мягкій ракъ отличается изобиліемъ клѣточныхъ элементовъ. Раковыя клѣтки иногда не удается найти подъ микроскопомъ ибо, при маломъ полѣ зрѣнія, нельзя бываетъ взять достаточно большой кусокъ ткани для изслѣдованія. Мозговикъ или мягкій ракъ имѣетъ нѣсколько разновидностей:—*эпителиальный*, какъ-то: на губѣ, языкѣ, половыхъ органахъ и на шейкѣ матки; этотъ видъ, въ свою очередь, распадается на 2: разрашеніе въ видѣ цвѣтной капусты и ворсистый ракъ:—*черный*, содержащій черный пигментъ:—*коллоидный*, студенистый, который представляетъ большія щели, наполненныя студенистой, клейвидной жидкостью:—*кровооточивый*:—и *костный*, который можетъ быть окостенѣвшимъ твердымъ или мягкимъ ракомъ.

Первично эпителиальный ракъ или мозговикъ можетъ въ послѣдствіи стать чернымъ или кровооточивымъ; скирръ или твердый мозговикъ можетъ иногда окостенѣть. Всякій видъ рака сопровождается своеоб-

разнымъ истощеніемъ (кахексіей), а также большимъ или меньшимъ исхуданіемъ, увянніемъ и соломенно-желтымъ цвѣтомъ лица. Эта болѣзнь средняго и пожилаго возрастовъ и чаще бываетъ у женщинъ, чѣмъ у мужчинъ.

Всѣ виды рака могутъ годами оставаться стаціонарными, но при всякой внѣшней причинѣ, напр., ударѣ или другомъ насиліи, они начинаютъ развиваться дальше и обыкновенно скоро приводятъ больнаго къ смерти.

#### Скирръ, твердый ракъ, саркома.

Опухоль очень плотна и тверда, почти какъ камень, бѣловатаго, сѣраго или синеваго-бѣлаго цвѣта, полупрозрачна, иногда имѣетъ дольчатый видъ, иногда бываетъ сальной, похожей по виду на вареную свинину; иногда больная железа атрофируется и значительно уменьшается въ своемъ объемѣ; опухоль пронизана полосками фиброзной или уплотненной клѣтчатой ткани. Скирръ наичаще встрѣчается въ женской грудной железнѣ, а также въ маткѣ и прямой кишкѣ; въ видѣ вторичныхъ раковыхъ узловъ онъ бываетъ въ лимфатическихъ железахъ и въ печени. Этотъ видъ рака чаще другихъ видовъ сопровождается своеобразною острою болью, какъ бы отъ внезапнаго вкалыванія и извлеченія назадъ раскаленной иголки; прикосновеніе, давленіе и даже складки бѣлья усиливаютъ боль. Ракъ грудной железы чаще всего приписывается удару, зачастую легкому; на дѣлѣ же оказывается, что ракъ существовалъ и раньше, но что ударъ вызвалъ его къ дѣятельности. Ростъ его обыкновенно медленный; опухоль рѣдко достигаетъ величины больше апельсина; иногда она бываетъ плотно срослена съ сосѣдними тканями. Будучи предоставленъ самому себѣ, ракъ скоро стягиваетъ подкожныя волокна и вызываетъ сморщиваніе поверхности грудной железы; втягиваніе внутрь выводныхъ протоковъ, иногда съ послѣдующимъ сморщиваніемъ соска и уменьшеніемъ околососковаго кружка; грудная железа становится вообще гораздо менѣ подвижной.

Кровотеченіе, какъ внутри опухоли, такъ и изъ изъязвленной поверхности, бываетъ иногда, но рѣже, чѣмъ при другихъ видахъ.

Иногда изъ соска сочится бѣлая жидкость, въ которой подъ микроскопомъ можно открыть раковыя клѣтки.

Ракъ есть болѣзнь средняго возраста; онъ рѣдко появляется раньше 35-го года жизни. Изъязвленіе или распаденіе рака грудной железы можетъ начаться поверхностно на кожѣ, пропитанной раковою массою, и распространяться внутрь, или же оно начинается внутри самой опухоли. Кожа краснѣетъ, затѣмъ изъязвляется и разрушается, оставляя полость съ твердыми изрытыми краями и пепельно-зеленою поверхностью; или появляются обширныя, выдающіяся раковыя грануляціи, съ синими краями, краснаго цвѣта, пронизанныя фиброзными пучками, иногда кровоточація: въ обоихъ случаяхъ отдѣленіе раны густо и мутно или сукровично, обладаетъ своеобразнымъ дурнымъ запахомъ; сильная и почти постоянная боль, отдающая въ руку и ревматическія боли въ другихъ частяхъ тѣла. Вскорѣ наступаетъ инфильтрація подмышечныхъ железъ; появляется отекъ грудной железы и руки; другіе органы, какъ, напр., печень, претерпѣваютъ раковое перерожденіе, что сопровождается полною потерей аппетита, тошнотою, плевритическими болями и затрудненіемъ дыханія, и наконецъ все это, въ связи съ мучительною болью, прекращаетъ жизнь больнаго.

Железистый аппарат женской груди подверженъ различнаго рода увеличеніямъ и оплотнѣніямъ, зачастую болѣзненнымъ, которыя, однако, отнюдь не носятъ раковаго характера. Опухоль можетъ происходить отъ простуды или быть симпатической, въ связи съ неправильностями менструаціи; она можетъ быть чисто жировой или хроническимъ увеличеніемъ грудной железы.

Слѣдуетъ принимать въ соображеніе всѣ признаки, которые могутъ объяснить оплотнѣніе и увеличеніе объема груди, равно какъ возрастъ и общее состояніе здоровья больной, а также присутствіе или отсутствіе характерныхъ признаковъ, описанныхъ нами выше.

Во всякомъ случаѣ, слѣдуетъ обращать серьезное вниманіе на всякую стойкую опухоль въ грудной железе и возможно раньше обратиться за совѣтомъ къ врачу.

#### ГОМЕОПАТИЧЕСКОЕ ЛѢЧЕНІЕ РАКА.

Если-бы ракъ былъ чисто мѣстной болѣзью, то его можно было бы легко излѣчить своевременнымъ удаленіемъ опухоли оперативнымъ путемъ подъ хлороформомъ. Такъ какъ ракъ, зачастую передающійся по наслѣдству, сопровождается рѣзкими конституціональными признаками еще прежде, чѣмъ появятся вторичные раковые узлы, и такъ какъ онъ почти всегда возвращается еще съ большей скоростью и силою послѣ удаленія его оперативнымъ путемъ, то самую разумную и успѣшную мѣрою является внутреннее и наружное примѣненіе гомеопатическихъ средствъ, которыя оказываютъ безспорное и могучее вліяніе на ракъ. Въ болѣе раннихъ періодахъ раковая кахексія и общій видъ больного мѣняется; подмышечная железа возвращается къ своей нормальной величинѣ; мучительная, сильная боль облегчается, сама опухоль останавливается въ своемъ развитіи и постепенно уменьшается; сморщиваніе кожи исчезаетъ, къ больной возвращаются силы и она можетъ приняться за свои обычные занятія. Лѣкарства необходимо продолжать въ теченіе нѣкотораго времени, съ промежутками. Въ болѣе позднихъ періодахъ болѣзни удается облегчить боли, замедлить ходъ болѣзни, уменьшить зловоніе, остановить кровотеченіе, если оно есть, и вообще значительно продолжить жизнь больного.

Въ этомъ описаніи успѣшности гомеопатическаго лѣченія рака нѣтъ ни малѣйшаго преувеличенія. Нельзя требовать невозможнаго; оно не дѣйствуетъ моментально и какъ-бы по мановенію волшебнаго жезла, но оно можетъ уменьшить боль, можетъ замедлить почти на неопредѣленное время развитіе болѣзни, и можетъ излѣчить случаи, которые были признаны самыми надежными и выдающимися авторитетами аллопатіи за случаи рака.

#### ВЫЛУЩЕНІЕ РАКА

совѣтовалось и практиковалось въ довольно широкихъ размѣрахъ. Въ раннемъ періодѣ безъ него можно обойтись, а въ болѣе позднихъ періодахъ оно далеко не всегда бываетъ успѣшнымъ; оно нѣсколько мѣшкотно и, конечно, очень болѣзненно.

#### Детальное лѣченіе.

*Hydrastis*. — При раковой кахексіи, отсутствіи аппетита и слабости. Оно безспорно обладаетъ способностью облегчать боль въ любомъ періодѣ

рака; примѣняется при твердыхъ и тяжелыхъ опухоляхъ, со стрѣляющими болями, какъ-бы отъ втыканія горячихъ ножей или иголовъ, отдающими въ плечо и руку, иногда до пальцевъ, больной стороны; кожа измѣнена и сморщена, опухоль срощена или свободна; боль по временамъ невыносима, не даетъ спать.—*По 1 приему черезъ 6 часовъ и постоянная примочка растворомъ 2 чайныхъ ложекъ крѣпкой тинктуры въ 6 унцій воды, съ укутываніемъ ватой. Для открытаго рака можно употреблять тѣсто изъ порошка корня Hydrastis.*

*Condurango*, недавно предложенное лѣкарство противъ рака, не оправдало на опытѣ возлагавшихся на него ожиданій. Оно, повидимому, не оказываетъ большаго вліянія на раковую опухоль или кахексію, но значительно облегчаетъ боль и является, поэтому, хорошимъ подспорьемъ для *Hydrastis*.—*По 1 приему черезъ 2—3 часа.*

*Galium aperitum*.—Противъ твердыхъ, крѣпкихъ, ограниченныхъ, узловатыхъ и неровныхъ опухолей; боль дергающая и стрѣляющая, желтый, блѣдный цвѣтъ лица, сильная слабость, общее состояніе здоровья сильно надорвано. Пригодно также для открытыхъ, язвенныхъ раковыхъ поверхностей.—*По 1 приему черезъ 4 часа, съ примочкой, какъ для Hydrastis.*

*Vitex*, содержащій слѣды стѣры и различныхъ солей, между которыми есть фосфорнокислая известь, близко подходитъ по своему дѣйствию къ *Sulfur*, *Phosphorus* и *Calcarea*, и примѣняется при общемъ разстройствѣ организма, при увеличеніи железъ и медленно-увеличивающихся открытыхъ раковыхъ опухоляхъ, съ зловоннымъ отдѣленіемъ.—*По 1 приему черезъ 4 часа, съ крѣпкой примочкой.*

*Chimaphila*.—Также пригодна при кахексіи и слабости; проф. Зее и Вудъ ставятъ ее на ряду съ препаратами іода и желѣза.—*По 1 приему черезъ 4 часа.*

*Cistus canadensis*.—Если слабость усиливается вслѣдствіе поноса.—*По 1 приему черезъ 2 часа.*

*Carbo animalis*.—Ихорозное, зловонное отдѣленіе; большой упадокъ жизненныхъ силъ.—*По 1 приему черезъ 3 часа; прикладываютъ на открытый ракъ тѣсто изъ сыраго порошка или тусто посыпаютъ язву мелкимъ порошкомъ.*

*Natamelis*.—Если, какъ это часто бываетъ, появляется кровотечение изъ открытой раковой язвы.—*По 1 приему черезъ часъ и примочка вышеуказанной крѣпости или въ пропорціи 1:5. Вата предпочитается вслѣдъ другимъ перевязочнымъ средствамъ; она крайне легка и вполне исключаетъ доступъ вѣшняго воздуха.*

*Conium*.—Давнишнія затвердѣнія, происходящія отъ удара, въ особенности у пожилыхъ особъ; онъ полезенъ во всякомъ возрастѣ и какъ промежуточное лѣкарство; главное средство противъ подозрительныхъ опухолей, крайне чувствительныхъ при каждой менструаціи.—*По 1 приему черезъ 4 часа съ примочкой изъ чайной ложки на 8 унцій воды.*

*Baptisia*.—Уничтожаетъ зловоніе и облегчаетъ кахексію. Очень пригодна послѣ *Arsenicum*.—*По 1 приему 3 раза въ день.*

*Comocladia* очень полезна при открытомъ ракѣ, для замедленія процесса изъязвленія.—*По 1 приему 3 раза въ день.*

*Arsenicum iodatum*.—При увеличеніи, предшествовавшемъ изъязвленію; кожа сморщена и измѣнена въ цвѣтъ.—*По 1 приему черезъ 6 часовъ.*



*Belladonna* оказываетъ значительную услугу въ періодѣ воспаленія и изъязвленія, такъ какъ она специфически дѣйствуетъ на железистую ткань, на рожистый процессъ и конгестивное воспаление.—*По 1 приему черезъ 3—6 часовъ.*

*Phytolacca* имѣетъ специфическое средство къ грудной железѣ. Въ ней найдены слѣды *Kali causticum* и, по своему дѣйствію, она подходитъ къ *Kali hydrojodicum*, *Mercurius*, *Arsenicum*, *Silicea* и *Sulfur*. Она полезна при жировыхъ, а также при раздражительныхъ опухоляхъ грудной железы, которыя дѣлаются очень болѣзненными во время менструаціи, причемъ боль отдаетъ въ руку больной стороны, вызывая иногда сочувственное увеличеніе подмышечныхъ железъ. Она оказываетъ услугу при раздражительныхъ и болѣзненныхъ грудяхъ, если нѣтъ опуханія, затвердѣнія или опухоли, но во время всякихъ мѣсячныхъ чувствуются значительная боль. Говорятъ, что *Phytolacca* излѣчиваетъ твердые и болѣзненные узловатости, сопровождаемыя жидкимъ, зловоннымъ, сукровичнымъ отдѣленіемъ.—*По 1 приему черезъ 12 часовъ съ примочкой изъ крѣпкой тинктуры, или мазью изъ Phytolacca, 3 грана на унцию.*

*Calcium iodatum*.—При стойкомъ безболѣзненномъ увеличеніи железы.—*По 1 приему на ночь и утромъ.*

Лѣченіе рака требуетъ большаго упорства. Если гомеопатія не можетъ излѣчить любой случай, то она можетъ облегчить боль безъ помощи препаратовъ опія и даже, если препараты опія потеряли свою дѣйствительность, какъ зачастую приходилось видѣть автору; она можетъ бороться съ конституціональной слабостью, чего, по признанію величайшихъ авторитетовъ аллопатіи, послѣдняя не въ состояніи сдѣлать; она можетъ продолжить жизнь больного и очень часто вполне излѣчиваетъ его.

Слѣдуетъ помнить, что при всевозможныхъ методахъ лѣченія случается, что ракъ начинаетъ совершенно внезапно выказывать большую склонность къ быстрому улучшенію. Такое улучшеніе иногда бываетъ обманчивымъ; вообще не слѣдуетъ слишкомъ восторгаться успѣхомъ лѣченія, если общее состояніе здоровья и видъ больного не соответствуютъ другимъ признакамъ улучшенія.

Не слѣдуетъ особенно налегать какъ на наружное, такъ и на внутреннее лѣченіе: успѣхъ гораздо болѣе обезпеченъ, если одновременно примѣняется и то и другое. Въ большомъ употребленіи также карболовая кислота, жидкость Конди и древесный уголь. Если примочки или мази кладутся на открытую раковую язву, то ее слѣдуетъ обмывать 2 раза въ день тепловатою жидкостью Конди.

Слѣдуетъ тщательно избѣгать всякаго втиранія различныхъ мазей, слишкомъ частаго дотрогиванія до большой груди и давленія отъ платья или корсета; опухоль всегда должна быть покрыта слоемъ ваты.

Вдыханія кислорода оказались весьма полезными для устраненія кахекеіи и слабости.

#### РАКЪ ЖЕЛУДКА.

Встрѣчается не такъ часто, какъ язва желудка; ему не всегда предшествуетъ появленіе раковой опухоли въ какой нибудь другой части тѣла. Въ большинствѣ случаевъ это бываетъ скирръ или твердая разновидность рака, хотя встрѣчается и мозговикъ; онъ рѣдко появляется ранѣ 40-лѣтняго возраста. Такъ какъ сопровождающіе его симп-

томы, кромѣ боли и неловкости въ раннемъ періодѣ болѣзни, суть тѣ же, что и при разстройствѣ пищеваренія и хроническомъ воспаленіи желудка, то въ теченіе нѣкотораго времени нѣтъ и подозрѣнія на существованіе рака желудка, пока онъ не начнетъ быстро развиваться; бывали случаи, когда улучшение достигало такой степени, что являлась надежда на полное выздоровленіе, но вскорѣ, обыкновенно, болѣзнь возвращалась съ еще большею силою.

*Симптомы.*—Порча или полное отсутствіе аппетита; боль иногда мучительная, но мѣняющая свой характеръ; острия, пронзительныя боли бываютъ и при хроническомъ воспаленіи желудка и отсутствуютъ въ нѣкоторыхъ случаяхъ рака желудка; рвота бываетъ обыкновенно очень мучительною, а иногда совершенно отсутствуетъ; она рѣдко бываетъ въ началѣ болѣзни; рвотою извергается сначала пища, затѣмъ тягучая слизь, впослѣдствіи кислая, горькая, ѣдкая жидкость, иногда сукровичная, или темныя массы, похожія на сажу съ водою, или на кофейную гущу. Это можетъ, впрочемъ, быть и при хроническомъ воспаленіи желудка, но разъ появляется такая рвота, этого достаточно, чтобы возбудить подозрѣніе о существованіи рака желудка. Мнѣніе относительно рака желудка подтверждается далѣе существованіемъ опухоли, которую можно прощупать подъ ложечкой: оно подтверждается еще болѣе, если есть исхуданіе, если лицо желтовато-бѣлаго, восковаго цвѣта и если, кромѣ того, ктонибудь изъ семьи больного страдаетъ или умеръ отъ рака.

Прогрессивная потеря силъ и вѣса, общее малокровіе, лихорадочное состояніе, привычныя запоры, иногда поносъ, изрѣдка желтуха.

Смерть наступаетъ обыкновенно отъ истощенія вслѣдствіе раздраженія и недостатка питанія, и ей предшествуетъ обыкновенно сильное исхуданіе и долгій, томительный періодъ всевозможныхъ страданій. Смерть иногда ускоряется вскрытіемъ раковой язвы въ полость живота, что вызываетъ смертельное воспаленіе брюшины. Иногда къ другимъ страданіямъ присоединяется еще мученіе отъ голода, если ракъ расположенъ въ части желудка, прилегающей къ пищеводу. Иногда больной до самой почти смерти не подозрѣваетъ о существованіи такой страшной болѣзни и почти ни на что не жалуется.

*Причины.*—Ракъ желудка, какъ и другіе виды рака, указываетъ на конституціональное предрасположеніе; оно обыкновенно бываетъ наследственнымъ. Отецъ и сестра Наполеона, который умеръ отъ рака желудка на островѣ Св. Елены, умерли отъ той же самой болѣзни.

*Диагнозъ.*—Ракъ желудка легче всего смѣшать, въ какомъ бы то ни было возрастѣ, съ изъязвленіемъ желудка. У женщины вѣроятнѣе предположить язву, чѣмъ ракъ желудка; при язвѣ боль имѣетъ болѣе грызущій, жгучій характеръ, рвота бываетъ чаще и вскорѣ послѣ ѣды; кровотеченія постояннѣе и обильнѣе. Ракъ желудка рѣдко встрѣчается раже 40-лѣтняго возраста; предрасположеніе къ нему значительно уменьшается послѣ 60 лѣтъ и едва-ли существуетъ послѣ 70 лѣтъ.

### Лѣченіе.

Лѣкарства, испытанныя съ успѣхомъ, суть: *Arsenicum*, *Phosphorus*, *Hydrastis*, *Acidum nitricum* и *Acidum carbolicum*. Если отрыжка очень зловонна, давать въ обильныхъ дозахъ *Carbo vegetabilis* 1, а противъ изжоги известковую воду съ молокомъ.

*Диета.*—Пища должна быть легкой, удобоваримой и питательной; для питья ничего, кроме воды; всякаго рода пряности и приправы строго воспрещаются. Пищу слѣдуетъ принимать въ небольшихъ количествахъ; можно давать молоко, яйца, сбитыя съ молокомъ, сливки, вареное мясо, чистый крѣпкій бульонъ и устрицы. Если есть сильная рвота, можно назначить питательные клистиры.

При ракъ вообще слѣдуетъ часто обмывать все тѣло тепловатою водою, съ легкимъ растираніемъ. Нашъ товарищъ, д-ръ Гастингсъ, совѣтуетъ *Acidum aceticum*. Эта послѣдняя безспорно разрушаетъ раковыя клѣтки, но вопросъ въ томъ, дѣлаются ли безвредными освобождающіяся при этомъ ядра.

Слѣдуетъ поддерживать силы больного обильнымъ питаніемъ, въ помощь которому можно назначить рыбій жиръ. Можно продолжить жизнь раковыхъ больныхъ, назначая имъ вино и питательную пищу, года на 2—3, причѣмъ за это время больные могутъ чувствовать себя сравнительно сносно.

Если грудь отвисаетъ и кажется тяжелой, ее можно поддержать шелковымъ платкомъ, концы котораго завязаны на шеѣ, или наложе-ніемъ соотвѣтственной повязки.

#### РАКЪ ГУБЫ

бываетъ эпителиальнымъ и встрѣчается почти исключительно на нижней губѣ и у мужчинъ. Онъ начинается въ видѣ маленькаго бородавчатаго разрастанія, съ воспаленнымъ и затвердѣлымъ основаніемъ, или въ видѣ небольшой язвы. Онъ разрастается или язва становится неровной; по прошествіи нѣкотораго времени появляется жаръ, значительная боль и увеличеніе подчелюстныхъ железъ; теченіе его медленное, но въ концѣ концовъ онъ разрушаетъ всѣ сосѣднія ткани. Это болѣзнь пожилаго возраста. Обычное лѣченіе состоитъ въ удаленіи помощью хирургической операціи или прижигающихъ средствъ.

#### РАКЪ ЯЗЫКА

можетъ появиться въ видѣ отложенія въ самомъ существѣ языка, если это твердый ракъ или скирръ, или быть болѣе поверхностнымъ, если это эпителиальный ракъ; въ числѣ причинъ его можно привести мѣстное раздраженіе отъ гнилаго зуба, отъ неправильнаго положенія зубовъ и отъ куренія трубки. Полное и раннее удаленіе его не всегда обезпечиваетъ полное излѣченіе. Твердый ракъ языка начинается въ видѣ твердаго, несжимаемаго узелка на краю языка; вскорѣ появляется глубокая язва, глотаніе затрудняется, а въ послѣдствіи дѣлается почти невозможнымъ; постоянное обильное слюнотеченіе и болѣе или менѣе сильное кровотеченіе; боль въ началѣ можетъ быть принята за невралгическую; дыханіе зловонно, вскорѣ наступаетъ сильное исхуданіе. Ракъ языка можетъ появиться въ видѣ мягкаго, грибовиднаго разрастанія. Въ обоихъ случаяхъ поражаются подчелюстныя железы, это, вѣрнѣе, *раковая язва*, съ неправильными, неровными и подрытыми краями; плотная на ощупь, съ сѣрымъ дномъ и оплотнѣвшими или бородавчатыми грануляціями.

## ЛѢЧЕНІЕ РАКА ГУБЫ И ЯЗЫКА.

Аллопатія не знаетъ другаго средства, кромѣ вырѣзыванія, которое доставляетъ только временное облегченіе. У насъ есть нѣсколько средствъ, а въ особенности:

*Galium aperinum*. — Опухоль плотна и болѣзненна; поверхность покрыта узелками.—*По 1 приему черезъ 4 часа, съ частымъ промываніемъ и примачиваніемъ поверхности язвы растворомъ 2 чайныхъ ложекъ крепкой тинктуры на 6 унцій воды.*

*Hydrastis*. — Боль сильна и не уступаетъ дѣйствию *Galium*. Способъ примѣненія тотъ же, что и въ предыдущемъ случаѣ. Полезно также, какъ конституціональное лѣкарство.—*По 1 приему 3 раза въ день.*

*Arsenicum iodatum*. — Какъ только появляется малѣйшее затвердѣніе въ подчелюстныхъ железахъ, за чѣмъ нужно очень тщательно слѣдить.—*По 1 приему на ночь и утромъ.*

См. также лѣкарства, перечисленныя въ предыдущемъ отдѣлѣ этой главы.

При кровоточеніи дается *Hamamelis*; если нѣтъ успѣха, то кровоостанавливающую жидкость Ричардсона.

*Разъѣдающая язва (Ulcus rodens)* имѣетъ очень сходный съ ракомъ видъ; но при ней не бываетъ бородавчатыхъ грануляцій и пораженія железъ.

*Chamomilla*. — Поднятые мозолистые края, кровоточащіе при малѣйшемъ прикосновеніи; жидкій, зловонный и разъѣдающій гной; головная боль; приливы жара; потеря аппетита; желтушный цвѣтъ лица. — *По 1 приему черезъ 3 часа и примочка изъ 2 чайныхъ ложекъ крепкой тинктуры на 1/2 бутылки воды.*

*Ranunculus*, тѣмъ же способомъ, если *Chamomilla* не приноситъ облегченія.

*Arsenicum*. — Жидкое, ихорозное, зловонное отдѣленіе; кровоточеніе; мучительное, жгучее ощущеніе, постоянно увеличивающееся разрушеніе.—*По 1 приему на ночь и утромъ; прикладываетъ въ небольшомъ количествѣ къ язву на ночь и утромъ, послѣ тщательнаго проспринцовыванія ея тепловатою водою.*

## Цынга.—Скорбутъ.

Названія цынга и скорбутъ примѣняются для обозначенія всякой сыпи, сопровождаемой обѣднѣніемъ или разложеніемъ крови.

Цынга есть специфическая болѣзнь, бывшая прежде бичемъ арміи и флота.

*Общія симптомы*.—Это заболѣваніе характеризуется крайнею слабостью, блѣдностью и одутловатостью лица, отекомъ ногъ, кровоизліяніями; багровыя пятна на кожѣ или грязныя язвы, — зловонная моча и крайне зловонныя испраженія. Десны становятся рыхлыми, отстаютъ отъ зубовъ и крайне легко кровоточатъ.

*Вызывающія причины*. — Эта болѣзнь поражаетъ главнымъ образомъ моряковъ и вообще тѣхъ лицъ, которые, въ силу обстоятельствъ, лишены свѣжей провизіи и соответственнаго количества растительной пищи и подвергаются дѣйствию холода, сырости и усталости.

*Предрасполагающія причины*. — Невоздержность, отсутствіе мо-

ціона, нечистый воздухъ, нечистоплотность и угнетающія душевныя потрясенія зачастую предрасполагають къ этой болѣзни, въ особенности, если къ этому примѣшивается еще недостатокъ или недоброкачественность пищи.

Цынга сильно свирѣцтовала во французской и англійской арміяхъ во время Крымской войны; она появилась также во время послѣдней осады Парижа, и по сіе время не составляетъ рѣдкости среди экипажа коммерческихъ кораблей.

*Детальные симптомы.* — Характеръ болѣзни зависитъ отъ измѣненій въ крови; количество воды и фибрина въ крови увеличивается; красныя кровяныя тѣльца, наоборотъ, замѣтно уменьшаются въ числѣ. Слабость, разбитость и апатія; аппетитъ падаетъ; лицо становится блѣднымъ; десны дѣлаются рыхлыми и кровоточатъ при малѣйшемъ прикосновеніи и даже произвольно; зубы расшатываются, губы бѣлѣютъ. Бываютъ кровотечения изъ рта, носа и бронховъ. На кожѣ появляются темныя пятна или значительной величины подтеки, какъ бы отъ ушиба, преимущественно на туловищѣ и конечностяхъ. Дыханіе очень зловонно; кожа постоянно имѣетъ видъ «гусиной кожи»; лодыжки и лицо отекаютъ; боли въ поясницѣ и конечностяхъ; сердцебиеніе, одышка и склонность къ обмороку при малѣйшемъ напряженіи, такъ что больной можетъ погибнуть отъ коллапса; пульсъ обыкновенно бываетъ медленнымъ, мягкимъ и легко сжимаемымъ; температура тѣла ниже нормальной; состояніе духа крайне подавленное; больному постоянно хочется свѣжихъ овощей. Во рту и на больныхъ мѣстахъ кожи появляются язвы. Цынга склонна находиться въ связи съ мучительнымъ простымъ или кровавымъ поносомъ.

*Предупрежденіе.* — Обращать должное вниманіе на чистоплотность и вентиляцію; замѣна порцій рома чаемъ; прибавки къ недѣльной порціи 8 унцій картофельныхъ и 3 унцій другихъ растительныхъ консервовъ, какъ-то: морковь, лукъ, рѣпа и сельерей, а также отпуска 2 раза въ недѣлю мясныхъ консервовъ вмѣсто солонины, съ чистымъ, свѣжимъ лимоннымъ сокомъ, бываетъ достаточно для предупрежденія появленія цынги, или, послѣ вынужденнаго употребленія солонины въ теченіе 10 дней, слѣдуетъ дать  $\frac{1}{2}$  унціи лимоннаго сока и позаботиться о свѣжей животной и растительной пищѣ.

#### Диетическое лѣченіе.

Его, зачастую, при условіи отдыха, бываетъ достаточно для излѣченія цынги. Слѣдуетъ давать въ изобиліи овощи, преимущественно картофель и капусту; также супъ съ сельереемъ, молоко, мясной чай и шоколадъ. Больные цынгой обыкновенно не переносятъ возбуждающихъ средствъ: малѣйшее количество послѣднихъ дѣйствуетъ на нихъ крайне сильно. Ежедневно 3—6 унцій лимоннаго сока. Мясо, какъ только больной въ состояніи разжевывать его. Слѣдуетъ давать въ изобиліи апельсины и лимоны. Частое полосканье рта разведенною жидкостью Конди, или растворомъ квасцовъ. Если болятъ ноги, можно прикладывать къ нимъ припарки.

#### Лѣкарственное лѣченіе.

*Mercurius* очень полезенъ, если раньше не злоупотребляли ртутью. Онъ показуется, если десны красны, губчаты, отстаютъ отъ зубовъ,

изъязвлены и легко кровоточать, съ жгучими болями ночью; воспаленіе и изъязвленіе языка и рта; дурной запахъ изо рта и отдѣленіе зловонной или кровянистой слюны; опуханіе языка и жидкія, ѣдкія испражненія.—*По 1 приему на ночь и утромъ.*

*Acidum nitricum.*—Преимущественно если ртуť употреблялась въ громадныхъ дозахъ и если есть кровоточивость, побѣдѣніе и припуханіе десенъ; слюноотеченіе, расшатанность зубовъ, гнилой запахъ изо рта.—*По 1 приему на ночь и утромъ.*

*Nux vomica.*—Преимущественно у нѣжныхъ особъ, ведущихъ сидячую жизнь; если есть гниlostное и болѣзненное припуханіе десенъ, со жгучими и пульсирующими болями; зловонныя язвы во рту, слюноотеченіе по ночамъ, кровянистая слюна, гнилой запахъ изо рта, измѣненіе цвѣта лица, исхуданіе и запоръ. Обыкновенно попеременно съ *Arsenicum.*—*По 1 приему 3 раза въ день.*

*Arsenicum.*—Припуханіе и кровоточивость десенъ, зубы расшатаны, изъязвленіе на краю языка, афты, съ жестокими жгучими болями; сильная слабость.—*По 1 приему на ночь и утромъ.*

*Carbo vegetabilis.*—Если было раньше злоупотребленіе ртуťou и если есть сморщиваніе, болѣзненность и изъязвленіе десенъ, съ обильнымъ кровотеченіемъ, расшатываніемъ зубовъ и зловонными язвами во рту.—*По 1 приему на ночь и утромъ.*

*Sulfur.*—Припуханіе и кровоточивость десенъ, съ пульсирующею болью; пузырьки и афты во рту и на языкѣ; дурной и кислый запахъ изо рта.—*По 1 приему на ночь и утромъ.*

*Acidum sulfuricum.*—Афты во рту, опуханіе, изъязвленіе, кровоточивость десенъ и обильное слюноотеченіе.—*По 1 приему на ночь и утромъ.*

*Hydrastis.*—Если *Acidum sulfuricum* оказывается недостаточнымъ.—*По 1 приему на ночь и утромъ.*

*Baptisia.*—Если зловоніе очень беспокоитъ больного и *Arsenicum* не подходит или показывается недѣйствительнымъ.—*По 1 приему 3 раза въ день.*

## Ножные поты.

Нѣкоторыхъ лицъ очень беспокоятъ непріятные, клейкіе ножные поты, до того обильные, что приходится перемѣнять чулки нѣсколько разъ въ день. Эти поты крайне непріятны и для окружающихъ, вследствие издаваемого ими обыкновенно сильнаго зловоннаго запаха. Самая безупречная чистоплотность оказывается недостаточной для того, чтобы избавиться отъ этихъ потовъ, а попытка остановить ихъ примѣненіемъ холодной воды или сильныхъ вяжущихъ средствъ заслуживаетъ полнаго порицанія, такъ какъ она можетъ повлечь за собою очень опасныя послѣдствія.

## Лѣченіе.

*Silicea*, *Rhus toxicodendron*, попеременно, или другъ за другомъ, въ теченіе долгаго времени, очень важны при лѣченіи ножныхъ потовъ, а также тѣхъ вредныхъ и иногда серьезныхъ послѣдствій, которыя могутъ возникнуть отъ насильственнаго прекращенія этихъ потовъ.—*По 1 приему Silicea*, на ночь и утромъ, черезъ 2 дня, до 6 при-

мость; затѣмъ выждать недѣлю и, если за этотъ промежутокъ времени послѣдуетъ улучшение, повторить курсъ лѣченія; въ противномъ случаѣ дать тѣмъ же порядкомъ *Rhus* — возвращаясь опять къ *Silicea*, если нужно. Но если, послѣ повторныхъ приемовъ, не будетъ прочнаго излѣченія, то обратитесь къ слѣдующимъ лѣкарствамъ:

*Mercurius*, *Baryta carbonica*, *Graphites* могутъ потребоваться въ упорныхъ и застарѣлыхъ случаяхъ, а также когда предыдущія лѣкарства вызвали облегченіе только отчасти. Специальныя показанія см. въ «Характеристикѣ дѣйствія». — По 1 приему на ночь и утромъ въ теченіе 4 дней; затѣмъ выждать недѣлю, послѣ чего курсъ лѣченія можно повторить.

*Sulfur*, *Calcarea*, *Lycopodium*, *Carbo vegetabilis*. — Въ нѣкоторыхъ случаяхъ оказываются полезными одно или болѣе изъ этихъ лѣкарствъ, въ особенности *Sulfur*, какъ промежуточное средство, или въ долгихъ приемахъ, если другія лѣкарства, хотя и показующіяся повидимому въ данномъ случаѣ, не вызвали замѣтнаго и стойкаго улучшения. — По 1 приему на ночь и утромъ, въ теченіе недѣли, затѣмъ выждать недѣлю.

**Діета и режимъ.** — Въ большинствѣ случаевъ желательно скорѣе преобладаніе растительной пищи, чѣмъ разгорячающихъ мучнистыхъ блюдъ. Слѣдуетъ тщательно избѣгать внезапной простуды и примачиванія ногъ, а также задержки потоотдѣленія.

### Ожирѣніе. — Тучность

всегда причиняетъ больному много хлопотъ и иногда почти граничитъ съ болѣзью. Изрѣдка встрѣчаются необычайно тучныя дѣти; у нихъ это болѣзненное состояніе носитъ названіе «*Chlorosis gigantea*».

Большую роль играетъ конституціональная склонность и врожденное предрасположеніе къ тучности. Лѣкарственное лѣченіе тучности приводится нами ниже; при выборѣ діетическихъ предписаній слѣдуетъ тщательно примѣняться къ индивидуальнымъ особенностямъ больнаго.

#### Діетическое лѣченіе.

Пища должна состоять, насколько это возможно, изъ слѣдующаго: черствый или поджаренный хлѣбъ, съ возможно большимъ количествомъ корки, сухари безъ сахара, безжирное мясо и дичь, супы, мучнистые пудинги. Не ѣсть ни картофеля, ни моркови, пастернака или рѣпы; всѣ остальные овощи разрѣшаются. Лучшимъ питьемъ служить вода; можно, впрочемъ, давать хорошее бордосское вино, равно какъ черный чай, шоколадъ и кофе, но безъ молока и сахара.

#### Лѣкарственное лѣченіе.

Выбирать между *Conium*, *Calcarea*, *Carbo vegetabilis*, *Ferrum*, *Lycopodium*, *Pulsatilla*, *Podophyllum*, *Antimonium crudum* и *Sulfur*.

## ГЛАЗНЫЯ БОЛѢЗНИ.

Такъ какъ органъ зрѣнія отличается деликатнымъ сложеніемъ, постоянно находится въ дѣйствиі, подвергается вредному вліянію пыли и другихъ раздражающихъ веществъ, а также вліянію жара и холода, то почти излишне говорить о томъ, что онъ подверженъ многочисленнымъ и тяжелымъ заболѣваніямъ. Соответственно силѣ этихъ заболѣваній, уменьшается возможность излѣченія ихъ. При лѣченіи этихъ заболѣваній гомеопатія оказывается очень успѣшной. Этотъ отдѣлъ болѣзней имѣетъ ту выгоду, что при немъ улучшеніе не только чувствуется самимъ больнымъ, но можетъ быть легко прослѣжено и окружающими.

### ОПИСАНІЕ ГЛАЗА И ЕГО ПРИДАТКОВЪ.

Глаза помѣщаются въ костныхъ полостяхъ глазницы; они обильно снабжены нервами и кровеносными сосудами, а также мышцами, помощью которыхъ они могутъ двигаться въ любомъ направленіи. Глазъ имѣетъ 3 слоя: склера и роговая оболочка, сосудистая оболочка и сѣтчатка.

Склера, отъ греческаго слова *σκληρός*, твердый, есть плотная, фиброзная оболочка, которая даетъ главному яблоку возможность сохранять свою круглую или шарообразную форму. Внутренняя поверхность склеры бураго, а наружная—бѣлаго цвѣта; будучи покрыта слизистой оболочкой глаза, конъюнктивой, она образуетъ «бѣлокъ глаза». Спереди, въ центрѣ глаза, въ склеру какъ бы вставлена, на подобіе часоваго стекла, круглая, прозрачная, выдающаяся впередъ роговая оболочка; она плотна, равномерной толщины, неподатлива, вполне прозрачна и, по строенію своему, тождественна со склерой.

Второй слой образуетъ сосудистая оболочка, тонкая, очень богатая сосудами оболочка, шоколаднаго цвѣта, покрывающая почти всю заднюю поверхность глаза. Ея средній слой въ передней части глаза загибается внутрь, образуя рѣсничную связку или кружокъ позади радужной оболочки. Радужная оболочка—названная такъ по своей различной окраскѣ у различныхъ индивидуумовъ, обуславливающая собою цвѣтъ глазъ —



представляетъ изъ себя круглую перепонку съ отверстіемъ посрединѣ—зрачкомъ, — для пропусканія лучей свѣта. Внутренняя ея поверхность темно-пурпуроваго цвѣта. Она состоитъ изъ пучковъ нѣжныхъ волоконъ и изъ пигментныхъ клѣтокъ; нѣкоторыя волокна направляются радіусообразно къ центру радужной оболочки и дѣйствуютъ на расширеніе зрачка; другія волокна круговыя и своимъ сокращеніемъ суживаютъ зрачекъ, когда это нужно. Какъ расширеніе, такъ и суженіе зрачка, происходитъ произвольно, съ цѣлю регулированія поступающаго въ глазъ количества свѣта. Сѣтчатка, или самая внутренняя оболочка, служитъ для воспріятія свѣтовыхъ впечатлѣній и состоитъ изъ развѣтвленій зрительнаго нерва и кровеносныхъ сосудовъ.

Глазъ обладаетъ тремя преломляющими средами: 1) *водянистая влага*, помѣщающаяся въ передней камерѣ глаза, между роговой и радужной оболочками; она прозрачна, щелочной реакціи, содержитъ слѣды бѣлка; удѣльный вѣсъ ея немного разнится отъ удѣльнаго вѣса дистиллированной воды. Количество ея рѣдко превышаетъ, по вѣсу, 4—5 гранъ. Она содержитъ хлористый натръ. 2) *Стекловидное тѣло*, занимающее по объему около  $\frac{4}{5}$  глазнаго яблока, есть весьма прозрачное бѣлковое вещество, имѣющее консистенцію жидкой студени. При истеченіи стекловиднаго тѣла, оно не восстанавливается и зрѣніе теряется навсегда. 3) *Хрусталикъ* представляетъ двояко выпуклую чечевицу, помѣщающуюся непосредственно позади зрачка и окруженную рѣсничными отростками; онъ окутанъ прозрачною оболочкою, носящею названіе капсулы хрусталика. Въ дѣтскомъ возрастѣ онъ имѣетъ сферическую форму, а къ старости уплощается.

Изъ этихъ различныхъ частей глаза, въ произведеніи ощущенія зрѣнія участвуютъ только сѣтчатка и сосудистая оболочка; остальные части зрительнаго аппарата являются чисто оптическими, т. е., служатъ къ тому, чтобы давать на сѣтчаткѣ возможно рѣзкія и отчетливыя изображенія окружающихъ предметовъ. Водянистая влага, хрусталикъ и стекловидное тѣло служатъ прозрачными средами, черезъ которыя проходятъ свѣтовые лучи прежде, чѣмъ они достигнутъ сѣтчатки. Хрусталикъ обладаетъ наибольшею преобладающею силою. Сѣтчатка воспринимаетъ свѣтовые впечатлѣнія и проводитъ ихъ до мозга.

При близорукости (*миопія*) преломляющая сила глаза слишкомъ велика; фокусъ лучей лежитъ передъ сѣтчаткой. Этотъ недостатокъ устраняется ношеніемъ двояко-вогнутыхъ стеколъ. При дальнозоркости (*гиперметропія*), наоборотъ, преломляющая способность глаза уменьшена и фокусъ лучей находится позади сѣтчатки; въ этихъ случаяхъ приходится прибѣгать къ двояко-выпуклымъ стекламъ. Чувствительные и двигательные нервы глаза идутъ отъ пятой пары черепныхъ нервовъ, а зрительный нервъ служитъ только для воспріятія свѣтовыхъ впечатлѣній. Брови суть возвышенія общихъ покрововъ, покрытыя короткими жесткими волосами; онѣ защищаютъ глаза отъ слишкомъ сильнаго свѣта и отъ скопляющагося на лбу пота. Нахмуриваніе бровей бываетъ иногда, у дѣтей, признакомъ болѣзни мозга. Вѣки состоятъ изъ кожи, мышечныхъ волоконъ и хряща, расположеннаго въ видѣ полумѣсяца по краю вѣка; онъ придаетъ вѣлкамъ ихъ форму. Когда вѣки сомкнуты, между ними образуется треугольный каналъ. Рѣсницы суть короткіе, изогнутые волосы, сидящіе на краю вѣка, для защиты глазнаго яблока. Слизистая оболочка, носящая названіе конъюнктивы, выстилаетъ вѣки, а также наружную поверхность глазнаго яблока.

Мейбоміевы железы суть мелкія тѣльца, въ числѣ 20—30, находящіяся между конъюнктивой и внутреннейю поверхностью вѣкъ. Онѣ отдѣляютъ тягучую жидкость, черезъ многочисленныя отверстія вдоль края вѣкъ; отдѣленіе это мѣшаетъ обильному слезотеченію ночью. Онѣ иногда увеличиваются, причиняя значительное раздраженіе.

Маленькое красное возвышеніе во внутреннемъ углу глаза, величиною въ ячменное зерно, есть слезное мяско. Оно состоитъ изъ множества мелкихъ железъ.

Слезная железа помѣщается въ верхнемъ и наружномъ углу глаза; она свѣтло-розоваго цвѣта, величиною въ кедровый орѣхъ. Она выдѣляетъ слезы, которыя изливаются черезъ 10—12 протоковъ, открывающихся на краю верхняго вѣка, и постоянно поддерживаютъ влажность глаза.

Слезные каналы, по одному для каждаго вѣка, начинаются очень небольшими отверстіями, называемыми слезными точками, вблизи внутренняго угла глаза. Они проводятъ слезы въ слезный мѣшокъ. Этотъ послѣдній представляетъ изъ себя верхній, расширенный конецъ носоваго прохода, длиною около  $\frac{3}{4}$  дюйма, спускающійся отъ внутренняго угла глаза черезъ лицевые кости внизъ къ носу. Онъ удаляетъ слезы. Движенія глаза совершаются 6 мышцами, прикрѣпляющимися къ склерѣ. Изъ нихъ 4 прямыхъ и 2 косыхъ — верхняя и нижняя. Верхняя косая мышца дѣйствуетъ черезъ сухожильный блокъ. Для полного пониманія функцій различныхъ частей глаза необходимо знаніе законовъ преломленія свѣта и вообще оптики.

## Воспаленіе глаза.—Воспаленіе соединительной оболочки (конъюнктивы).

То, что описывается подъ именемъ воспаленія глаза, есть въ строгомъ смыслѣ слова воспаленіе конъюнктивы (conjunctivitis), характеръ, распространеніе и опасность котораго бываютъ различны. Ниже приводится краткое описаніе различныхъ видовъ этого воспаленія.

1) *Простое воспаленіе глазъ.*—Краснота глазъ, небольшое жженіе съ зудомъ вѣкъ и иногда невралгическая боль, которая можетъ быть очень сильною.

2) *Катарральное воспаленіе глазъ.*—Значительная краснота, опуханіе вѣкъ, иногда отекъ ихъ и болѣе или менѣе обильное отдѣленіе мутной слизи. Въ глазахъ сухость, ощущеніе, какъ бы отъ песка въ нихъ, сильная склонность тереть глаза, легкое жженіе и зудъ.

3) *Пустулезное или фликтенулезное воспаленіе глазъ.*—Мелкія, бѣловатая или красноватая точки на склерѣ, окруженныя развѣтвленіемъ кровеносныхъ сосудовъ. Ихъ можетъ быть 2—3, или же онѣ располагаются кольцомъ вокругъ всей роговой оболочки. Онѣ совершенно безопасны и не причиняютъ никакой боли, если только не захватывается сама роговая оболочка. Этотъ видъ воспаленія глазъ обыкновенно проходитъ самъ собою при условіи покоя глазъ, а въ protivномъ случаѣ бываетъ достаточно внутренняго употребленія *Mercurius*.

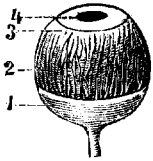

Фиг. 2.

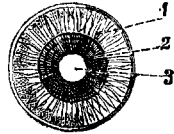

Фиг. 3.

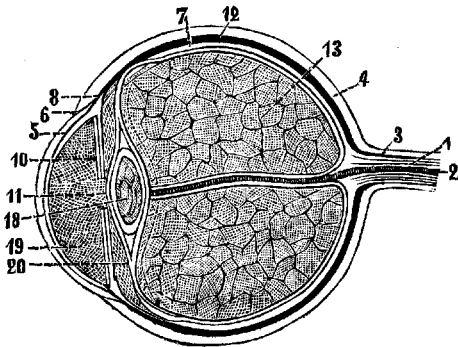

Фиг. 1.

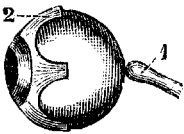

Фиг. 4.

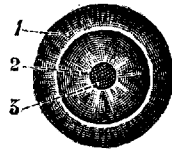

Фиг. 5.

**Фиг. 1.**—1. Зрительный нерв.—2. Центральная артерия зрительки.—3. Влажное зрительное яблоко.—4. Склера или белковая оболочка глаза.—5. Прозрачная роговая оболочка.—6. Место соединения склеры с роговой оболочкой.—7. Сосудистая оболочка.—8. Рвничное тело.—10. Радужная оболочка.—11. Зрачок.—12. Зрительная сетчатка.—13. Стекловидное тело.—18. Хрусталик.—19. Передняя камера глаза, наполненная водянистой влагой.—20. Задняя камера глаза.

**Фиг. 2.**—1. Склера на месте входа зрительного нерва.—2. Склера снята, чтобы показать сосудистую оболочку с разветвляющимися в ней нервами.—3. Окончания нервов в рвничном теле.—4. Радужная оболочка.

**Фиг. 3.**—1. Рвничное тело.—2. Радужная оболочка.—3. Зрачок.

**Фиг. 4.**—Глазное яблоко.—1. Зрительный нерв.—2. Прикрепление двигающих глаз мышц.

**Фиг. 5.**—1. Рвничные отростки.—2. Вид радужной оболочки сзади.—3. Зрачок.

4) *Гнойное, Египетское, гнойное или заразительное воспаление глаз* начинается, въ легкихъ случаяхъ, со слизистой оболочки вѣкъ; вѣки принимаютъ пурпуровую окраску и отекаютъ; краснота и воспаление очень значительны; внутренняя поверхность вѣкъ оказывается ворсистой, губчатой или зернистой; воспаленная оболочка выдѣляетъ въ изобилии гнойную матерію, которая, попадая въ здоровый глазъ, вызываетъ въ немъ такое же заболѣваніе, такъ что необходимо сжигать бѣлье и трипки, запачканныя этой матеріей. Эта болѣзнь, если не принять быстрыхъ мѣръ, распространяется на роговую оболочку, вызывая помутнѣніе, изъязвленіе или отслойку ея. Эта болѣзнь можетъ свить себѣ прочное гнѣздо, если она появляется при условіи скученности, напримѣръ, въ арміяхъ, сиротскихъ домахъ или мастерскихъ, гдѣ санитарное устройство и вентиляция недостаточны, чистоплотность не соблюдается, или пища плоха.

Къ этому виду относится воспаление глазъ у новорожденныхъ.

Не слѣдуетъ оставлять безъ вниманія воспаление глазъ, бывающаго при скарлатинѣ, кори или оспѣ, хотя оно не требуетъ никакого спеціальнаго лѣченія.

5) *Золотушное воспаление глазъ*.—При немъ опасность для зрѣнія очень велика; внутренняя поверхность вѣкъ красна, припухла и бархатиста; глаза сильно воспалены; вокругъ роговой оболочки видѣнъ розовый поясъ, или кольцо, что указываетъ на пораженіе склеры; роговица мутна, опалесцируетъ, или изъязвлена. Вѣки крѣпко сомкнуты и глазъ весьма чувствителенъ ко всякому вѣшнему вліянію; обильное слезотеченіе; ребенокъ упорно отворачивается отъ свѣта, даже отъ огня или прячетъ лицо въ подушку. На наружной поверхности вѣкъ и щекъ появляется краснота и ссадины отъ слезъ. Эта форма можетъ сопровождаться появленіемъ сыпи вокругъ ноздрей и губъ, или за ушами, а также увеличеніемъ железъ. Послѣ этой болѣзни зачастую остается помутнѣніе или изъязвленіе роговицы, или же болѣзнь распространяется, кромѣ того, и на радужную оболочку.

6) *Ревматическое или подагрическое воспаление глазъ*, строго говоря, является заболѣваніемъ склеры; очень сильная боль въ глазномъ яблокѣ, распространяющаяся на голову и лицо; боль хуже во время пребывания въ постели, а также отъ жара. Пораженіе вѣкъ бываетъ крайне незначительнымъ и при этомъ не бываетъ такого воспаления глазъ, какъ при обыкновенномъ воспаленіи; существуетъ, впрочемъ, розовато-красный поясъ вокругъ роговицы, постепенно исчезающій, и постоянное истеченіе вѣдныхъ слезъ; если поражены наружныя части глаза, онѣ принимаютъ фіолетовый или сѣрый оттѣнокъ. Вслѣдъ за этимъ появляется вокругъ роговицы узкій, синевато-бѣлый поясъ, вмѣсто розоваго.

*Причины*. — Къ этой формѣ воспаления глазъ предрасполагаетъ ревматическое или подагрическое тѣлосложеніе; она обыкновенно вызывается простудой или холоднымъ воздухомъ; громадное вліяніе оказываютъ также перемѣны погоды и состояніе пищеваренія.

*Послѣдствія*.—Эта форма рѣдко оканчивается изъязвленіемъ роговицы; могутъ быть захвачены и глубже лежащіе слои, въ особенности радужная оболочка; очень часто болѣзнь принимаетъ хроническое теченіе или исчезаетъ на время, чтобы вскорѣ вновь появляться отъ легкой простуды или другаго нездоровья.

7) *Хроническое воспаление глазъ* можетъ образоваться изъ острой

формы, или же болѣзнь съ самаго начала принимаетъ хроническую форму, особенно у лицъ, постоянно работающихъ въ замкнутыхъ помѣщеніяхъ при сильномъ освѣщеніи, какъ напр., у ювелировъ, наборщиковъ, ткачей. Глаза слабы, слезятся подѣ влияніемъ свѣта или вѣтра; зрѣніе разстраивается, передѣ глазами появляются свѣтлыя пятна; вѣки красны, нѣсколько опухши и склеиваются по утрамъ; сами глаза болѣе или менѣе воспалены. Завернувшаяся внутрь рѣсница бываетъ иногда единственною причиною этой формы.

### Лѣченіе.

#### Руководящія показанія.

Главныя средства: *Aconitum*, *Belladonna*, *Pulsatilla*, *Euphrasia*, *Mercurius*, *Gelseminum*.

Простое воспаление глазъ: *Aconitum*, *Belladonna*.

Катарральное: *Aconitum*, *Belladonna*, *Euphrasia*, *Arsenicum*, *Eryngium*, *Gelseminum*, *Hamamelis*, *Nux vomica*, *Hydrastis*, *Cimicifuga*, *Mercurius*, *Hepar sulfuris*, *Zincum*, *Argentum nitricum*, *Iris*, *Lachnanthes*, *Leptandra*, *Lobelia*.

Гнойное: *Aconitum*, *Zincum*, *Argentum nitricum*, *Mercurius*, *Hepar sulfuris*, *Acidum nitricum*, *Belladonna*, *Antimonium tartaricum*, *Baptisia*, *Eryngium*, *Gelseminum*, *Hydrastis*.

Золотушное: *Aconitum*, *Chamomilla*, *Spigelia*, *Arsenicum*, *Kali hydrojodicum*, *Mercurius*, *Conium*, *Rhus*, *Hepar sulfuris*, *Apis*, *Silicea*, *Cimicifuga*, *Gelseminum*, *Hydrastis*, *Baptisia*, *Antimonium tartaricum*, *Cistus*, *Eryngium*, *Hedeoma*, *Acidum phosphoricum*, *Calcarea*, *Pulsatilla*, *Staphysagria*, *Spigelia*, *Sulfur*.

Ревматическое: *Aconitum*, *Belladonna*, *Pulsatilla*, *Mercurius*, *Rhododendron*, *Sulfur*, *Baptisia*, *Bryonia*, *Gelseminum*, *Cimicifuga*, *Hydrastis*, *Lachnanthes*, *Leptandra*, *Lobelia*.

#### Простое воспаление глазъ.

##### ЛѢКАРСТВЕННОЕ ЛѢЧЕНІЕ.

*Belladonna*.—Краснота глазъ, краевъ вѣкъ и угловъ глаза; ломота, усиливающаяся отъ свѣта.—*По 1 приему 3 раза въ день.*

*Cactus*.—Краснота, затуманѣніе и слабость глазъ съ конгестивною головою болью и налитымъ лицомъ.—*По 1 приему 3 раза въ день.*

*Spigelia*.—Гиперемія глазъ, въ особенности у золотушныхъ особъ, съ болью вокругъ глазъ и при движеніи ихъ.—*По 1 приему 3 раза въ день.*

*Gelseminum*.—Сухость глазъ, предметы кажутся тусклыми или какъ бы въ туманѣ; боль въ глазахъ, отдѣльные предметы видны не ясно; отяжелѣніе вѣкъ.—*По 1 приему 3 раза въ день.*

*Hamamelis*.—Болѣзненная гиперемія глаза, съ разрывомъ нѣкоторыхъ мелкихъ сосудовъ; ярко-красныя пятна, какъ бы отъ удара, вслѣдствіе приступовъ коклюша или отъ сквознаго вѣтра.—*По 1 приему 3 раза въ день.*

*Opium*.—Искры передѣ глазами; затуманѣніе зрѣнія, какъ будто больной смотритъ черезъ губку; оглушающая головная боль и головокруженіе.—*По 1 приему 3 раза въ день.*

*Nux vomica*, *Pulsatilla*, *Chamomilla*.—При симптомахъ разстрой-ства пищеваренія, смотря по наиболѣе выдающимсяъ изъ нихъ.—*По 1 приему 3 раза въ день.*

#### Добавочное лѣченіе.

Покой глазъ, избѣгать утомленія ихъ и всѣми силами поддержи-вать общее состояніе здоровья. Промывать глаза тепловатымъ молокомъ съ водою; глазной душъ при закрытыхъ вѣкахъ; примочка слабымъ ра-створомъ принимаемаго внутрь лѣкарства (кромѣ *Belladonna*); намочить въ примочкѣ кусокъ полотна и прикладывать его къ вѣкамъ на  $\frac{1}{4}$  часа 3 раза въ день.

Особенно пригодны для этого *Opium*, *Hamamelis* и *Gelsemium*. Не слѣдуетъ впускать въ глаза никакихъ раздражающихъ жидкостей.

#### Воспаленіе глазъ вслѣдствіе насилія.

*Симптомы.*—Краснота глазъ, происходящая отъ того, что невидимые въ здоровомъ состояніи кровеносные сосуды конъюнктивы или соедини-тельной оболочки глаза, переполняются кровью и воспаляются, образуя сѣть ярко красныхъ сосудовъ на бѣломъ фонѣ склеры.

*Причины.*—Эта форма происходитъ обыкновенно отъ какого ни-будь внѣшняго насилія: отъ куренія, холодного воздуха, сырости, силь-наго свѣта, продолжительнаго напряженія глазъ отъ попаданія въ глазъ частицъ пыли, песку или другихъ раздражающихъ веществъ.

#### Лѣкарственное лѣченіе.

*Aconitum.*—Воспаленный глазъ темно-краснаго цвѣта; жестокое жженіе, покальваніе и зудъ; чувствительность къ свѣту и обильное слезотечение.—*По 1 приему черезъ 2—3 часа.*

*Arnica* слѣдуетъ давать одновременно внутрь, наружно и мѣстно, послѣ *Aconitum*, когда воспалительные и лихорадочные симптомы осла-бѣли.—*По 1 приему черезъ 3 часа. На 2 столовыя ложки воды 5 ка-пель тинктуры арники. Обмывать 3 раза въ день до исчезанія ощущенія зуда и садненія. Если Arnica вызываетъ рожу, ее можетъ замѣнить Bellis или Calendula.*

*Sulfur* слѣдуетъ дать послѣ *Arnica*, если ощущеніе зуда и сад-ненія все еще продолжается.—*По 1 приему черезъ 6—12 часовъ.*

*Calcarea carbonica* можно дать послѣ *Sulfur*, если эта послѣдняя оказывается недѣйствительною.—*По 1 приему черезъ 6—12 часовъ.*

#### Добавочное лѣченіе.

Если воспаленіе глазъ является послѣдствіемъ насилія или при-сутствія какого нибудь посторонняго тѣла, напр., песка, кусочковъ угля или металла, то необходимо примѣнить возможно скоро слѣдующее лѣ-ченіе, которое легко устранить боль и неловкость. Слѣдуетъ промыть глаза обильнымъ количествомъ тепловатой воды, чтобы удалить застрявшія частицы: если этого оказывается недостаточно, то слѣдуетъ вывернуть большому вѣки и удалить постороннія тѣла помощью бородки пера или мягкой кисточки. Пока остается ощущеніе покальванія то тамъ, то сямъ,

зачастую сильно увеличивающееся при движеніяхъ глазъ или вѣкъ, до тѣхъ поръ мы вправѣ предполагать, что не всѣ постороннія тѣла удалены изъ глаза, и должны возобновить попытки къ ихъ отысканію; не слѣдуетъ также отчаиваться при безуспѣшности повторныхъ попытокъ, такъ какъ постороннія тѣла бываютъ зачастую такъ малы, что для отысканія ихъ требуется крайняя внимательность. Когда же причина раздраженія оказывается устраненной, то для предупрежденія вредныхъ послѣдствій назначается показанное выше лѣченіе. Въ случаѣ безуспѣшности его выбрать одно изъ нижеперечисленныхъ средствъ.

## Остальные виды воспаленія глазъ.

### Детальное лѣченіе.

*Aconitum* пригоденъ въ началѣ, когда есть лихорадочные симптомы, какъ-то: полнота и учащеніе пульса, жажда и жаръ кожи. Далѣе, онъ требуется, когда воспаленный глазъ темно-краснаго цвѣта, когда есть жестокое жженіе, покальваніе и зудъ, чувствительность къ свѣту и обильное слезотеченіе. Онъ полезенъ также иногда какъ промежуточное средство, или для поперебѣннаго назначенія, когда лихорадочные симптомы возобновляются. Онъ оказывается полезнымъ при любомъ видѣ воспаления глазъ и при воспаленіи склеры, радужной оболочки и сѣтчатки, если оно сопровождается сильною лихорадкою. Боль и мучительное ощущеніе во лбу, въ особенности надъ бровями, служить также характернымъ симптомомъ, при какой бы болѣзни глазъ оно ни появилось.—*По 1 приему черезъ 2—3 часа.*

*Belladonna* слѣдуетъ дать послѣ *Aconitum*, если, по ослабленіи общихъ лихорадочныхъ симптомовъ, остается сильная чувствительность къ свѣту. Она требуется также при слѣдующихъ симптомахъ: краснота конъюнктивы (слизистой оболочки, покрывающей переднюю поверхность глаза и выстилающей вѣки), краевъ вѣкъ и уголъ глаза, съ припуханіемъ и набухlostью ихъ; или розовая окраска глазъ; глаза не выносить свѣта и болятъ отъ него; ломота выше и вокругъ орбиты (впадины, въ которой помѣщается глазъ), или боли, проникающія глубоко внутрь; ухудшеніе при движеніи глазъ; полосы свѣта, искры или тѣма передъ глазами; крайнее помраченіе зрѣнія къ вечеру; предметы кажутся въ обратномъ видѣ или вдвойнѣ. Далѣе, если имѣются слѣдующіе катарральные симптомы: жестокий насморкъ съ ѣдкимъ отдѣленіемъ, вызывающимъ ссадины, а иногда высыпаніе прыщей подъ носомъ и на губахъ, или вокругъ губъ; періодическіе возвраты сухаго, лающего, спазмодическаго кашля, усиливающагося къ ночи, и жестокая головная боль. Далѣе, она примѣняется специально при слѣдующемъ заболѣваніи глаза:

Воспаленіе соединительной оболочки (conjunctivitis) какъ глазнаго яблока, такъ и вѣкъ. Конъюнктива покрыта сѣтью переполненныхъ кровью капилляровъ, что придаетъ ей красный цвѣтъ, съ жаромъ, выдѣленіемъ слизи, мучительною болью, ощущеніемъ присутствія песка въ глазу и чувствительностью къ свѣту.

Воспаленіе склеры (scleritis), съ яркой краснотой глазнаго яблока. Сосуды склеры, по мѣрѣ приближенія къ роговицѣ, собираются вокругъ края послѣдней, въ рѣзко ограниченное, розоваго цвѣта, кольцо. Боль очень сильна, въ особенности ночью—мучительная, дергающая, рвущая.

При этой формѣ обыкновенно бываютъ также и симптомы, характеризующіе острое воспаленіе глаза вообще—сильная свѣтобоязнь, обильное слезотеченіе и очень часто боли во лбу и щекахъ. Воспаленіе можетъ ограничиваться однимъ глазомъ; оно ревматическаго характера.

*Belladonna* вызываетъ рвущія, дергающія и мучительныя боли, жженіе и слезотеченіе, которыя характерны для этой формы воспаленія.

Воспаленіе роговицы (corneitis): *Belladonna* можетъ потребоваться и въ этомъ случаѣ: симптоматическія показанія сходны съ перечисленными при предыдущихъ двухъ формахъ воспаленія. Воспаленіе конъюнктивы и роговицы зачастую бываютъ вмѣстѣ. «Опущеніе жара въ глазахъ, ощущеніе, какъ будто глазное яблоко окутано горячимъ паромъ».—*По 1 приему черезъ 3—4 часа; обмываетъ глаза тепловатымъ молокомъ съ водою, носитъ зеленый зонтикъ; полный покой глаза; отнюдь не бинтовать глаза туго (кроме случаевъ трахомы или воспаленія радужной оболочки), иначе воспаленіе непременно распространится на глубже лежащія ткани и станетъ гораздо больше опаснымъ и труднѣе излечимымъ.*

*Mercurius* слѣдуетъ назначить послѣ *Belladonna*, если послѣдняя вызвала только частичное улучшеніе. Она преимущественно показывается при стрѣляющихъ боляхъ или при болѣзненномъ и раздражающемъ давленіи какъ бы отъ песка, въ особенности при чтеніи и другихъ занятіяхъ, также при покоѣ въ постели; покальваніе и зудъ въ глазахъ, особенно на открытомъ воздухѣ; обильное слезотеченіе; сильная чувствительность къ свѣту, но преимущественно къ свѣту отъ огня или свѣчи; пузырьки и пустулы на глазномъ вѣкъ; язвы на роговицѣ; пустулы и струнья вокругъ глазъ и на краяхъ вѣкъ; затуманѣнныя зрѣнія; жестокія боли въ глазницѣ и во лбу; возобновленіе воспаленія при малѣйшей простудѣ. Золотушное воспаленіе глазъ, съ зернистымъ увеличеніемъ железъ вѣкъ, съ изъязвленіемъ вѣкъ, обильными, жгучими слезами и сильною свѣтобоязнью.—*По 1 приему черезъ 4—6 часовъ.*

*Sulfur* важно при всѣхъ видахъ упорнаго или застарѣлаго воспаленія глазъ. Онъ показывается при давленіи, жженіи и зудѣ какъ бы отъ песка; зудъ въ глазахъ или вѣкахъ; неясность зрѣнія съ помутнѣніемъ роговицы; съ пятнами, пузырьками или пустулами и язвами на ней; пустулы или зернистыя возвышенія на вѣкахъ и струнья вокругъ глазницъ; воспаленіе радужной оболочки и неправильная форма зрачка; обильное слезотеченіе, крайне сильная свѣтобоязнь и ухудшеніе страданія при движеніяхъ глазъ; болѣзненная сухость глазъ, особенно на улицѣ; сморщиванія вѣкъ; плохое зрѣніе съ мельканіемъ искръ передъ глазами; головная боль и жестокія боли въ глазницѣ. — *По 1 приему черезъ 6 часовъ.*

*Euphrasia*. — Показанія: бѣлокъ глаза сильно воспаленъ, розоватаго или розоваго цвѣта; болѣзненное давленіе и зудъ глазъ; обильное истеченіе вѣдныхъ слезъ, появляющееся или усиливающееся отъ холода; обильное отдѣленіе слизи, иногда съ примѣсью крови; или яркая краснота конъюнктивы, съ растяженіемъ венъ; мелкія пустулы на различныхъ частяхъ конъюнктивы; бѣлая опалесцирующія пятна на роговицѣ; крайне сильная свѣтобоязнь (золотушное воспаленіе конъюнктивы, или слизистой оболочки, которая покрываетъ переднюю часть глаза и выстилаетъ вѣки); жестокой насморкъ, съ обильнымъ истеченіемъ изъ носу; жестокая головная боль; ухудшеніе симптомовъ къ вечеру.—*По 1 приему черезъ 4 часа.*



*Pulsatilla*.—При воспаленіи глазъ, вызванномъ простудою, сопровождающемся обильнымъ слезотеченіемъ, жгучею, колющею и зудящею болью, воспаленіемъ вѣкъ и опухолью ихъ, въ особенности у золотушныхъ больныхъ, съ отдѣленіемъ гнойной, клейкой слизи, засыхающей въ струпу. Также въ хроническихъ случаяхъ. Болѣе легкія формы золотушнаго воспаленія глазъ, въ особенности если болѣзнь склонна принять хроническое теченіе, съ обостреніемъ воспаленія по временамъ, приче́мъ конъюнктива принимаетъ розовый цвѣтъ, зудитъ, горитъ и выдѣляетъ клейкую, гнойную слизь, слезотеченіе. Подагрическое воспаление глазъ, съ рѣжущими и сверлящими болями, или ощущеніе, какъ будто кто скоблетъ глазное яблоко ножемъ. При воспаленіи глазъ послѣ кори, или послѣ излѣченія язвъ на нѣбѣ.—*По 1 приему черезъ 3 часа.*

*Aethusa*.—Глаза сильно воспалены и налиты кровью; головокруженіе; затуманѣнныя зрѣнія; двойное видѣніе; сильная боль; вѣки сомкнуты вслѣдствіе отечнаго набуханія ихъ.—*По 1 приему черезъ 3—4 часа.*

*Apis*.—Пригодна для ревматическаго или катарральнаго воспаленія съ жженіемъ и краснотою глазнаго яблока и вѣкъ; ноющая, сверлящая или мучительная боль, слезотеченіе; отечность вѣкъ; ощущеніе, какъ будто глаза полны песку.—*По 1 приему черезъ 3 часа.*

*Ignatia*.—Воспаленіе глазъ со жгучею болью; ощущеніе давленія на глазное яблоко, какъ будто его выпираетъ изъ глазницы; опуханіе вѣкъ и обильное слезотеченіе; отдѣленіе гноя; свѣтобоязнь. Идиопатическое, нервное раздраженіе глаза; радужные круги вокругъ предметовъ; шрифтъ, на который направленъ глазъ, не видѣнь, а стоящій сбоку видѣнь.—*По 1 приему черезъ 3—6 часовъ.*

*Kali bichromicum*.—Краснота конъюнктивы; пустулы на роговицѣ и помутнѣніе ея; воспаленіе, опуханіе и начинающееся зернистое перерожденіе вѣкъ; склеиваніе вѣкъ, съ отдѣленіемъ гноя, сильная свѣтобоязнь и потеря зрѣнія.—*По 1 приему черезъ 3 часа.*

*Sactus*.—Неясность зрѣнія; красные круги передъ глазами; воспаленіе; туманность и слабость зрѣнія; слабость глазъ съ конгестивною головою болью и налитымъ лицомъ.—*По 1 приему черезъ 3—4 часа.*

*Conium*.—Гнойное воспаленіе глазъ, съ опуханіемъ, воспаленіемъ, нагноеніемъ и изъязвленіемъ вѣкъ; крайне сильная свѣтобоязнь; отдѣленіе ѣдкаго гноя, съ жестокимъ жженіемъ и зудомъ.—*По 1 приему черезъ 4 часа.*

*Calcarea*.—Давленіе и жженіе въ глазахъ, съ краснотою и ощущеніемъ посторонняго тѣла въ глазу; опуханіе и краснота вѣкъ, съ изъязвленіемъ и склеиваніемъ ихъ по утрамъ; обильное слезотеченіе на открытомъ воздухѣ; сильная свѣтобоязнь; помутнѣніе и пятна роговицы; золотушное воспаленіе глазъ со слезотеченіемъ, сыпью вокругъ глазъ, свѣтобоязнь, склеиваніемъ вѣкъ, мучительною болью, подергиваніемъ, краснотою, опуханіемъ и образованіемъ струпьевъ на вѣкахъ.—*По 1 приему черезъ 4 часа.*

*Arsenicum*.—Воспаленіе и опуханіе вѣкъ; истеченіе ѣдкихъ слезъ, воспаленіе конъюнктивы и чувствительность глазъ у золотушныхъ субъектовъ, въ особенности при зернистой формѣ; жестокая жгучая боль или боли, доводящія больнаго до отчаянія.—*По 1 приему черезъ 4, затѣмъ черезъ 12 часовъ.*

*Eupatorium perfoliatum*.—Болѣзненность глазныхъ яблокъ; свѣтобоязнь; краснота краевъ вѣкъ, со склеиваніемъ ихъ; обильное слезоте-

чение. Очень полезно для ослабленных больных.—*По 1 приему черезъ 4 часа.*

*Gelseminum.*—Сильная тяжесть вѣкъ, больному трудно открыть глаза или держать ихъ открытыми: глаза невольно закрываются при пристальномъ взглядѣ на предметъ; приливъ крови къ вѣкамъ; предметы кажутся двойными при наклоненіи головы на бокъ, но одиночными при прямомъ положеніи головы; туманъ или мельканіе передъ глазами; боль въ глазницахъ, иногда очень сильная; двойное видѣніе, которое усиленіемъ воли можетъ быть устранено; отдаленные предметы кажутся неясными; больной можетъ читать только съ трудомъ; расширеніе зрачковъ; амврозъ; слѣпота; помраченіе зрѣнія; ощущеніе головокруженія, сопровождаемое помраченіемъ зрѣнія, особенно далекихъ предметовъ; склонность щурить глаза, какъ бы при внимательномъ разсматриваніи; неясность зрѣнія, глаза выглядятъ отяжелѣвшими (какъ бы отъ алкоголя). Боль въ обоихъ глазахъ, въ особенности въ лѣвомъ; утомленіе глазъ; къ вечеру глаза болятъ, какъ бы отъ какого нибудь раздражающаго вещества. Ночью глаза сильно болятъ; боль не сильна, есть только саднѣніе съ чувствительностью къ свѣту и слезотеченіемъ; глаза желты, сильно воспалены и слабы; сильная тяжесть вѣкъ. Боль въ глазахъ колющаго характера, распространяется отъ центра глаза къ углу его; боль какъ бы обходитъ вокругъ глаза. Глубокосидящія боли въ лѣвомъ глазу, распространяющіяся сверху внизъ. Предметы кажутся какъ бы въ дыму; боль надъ глазами.—*По 1 приему черезъ 4 часа.*

*Hydrastis.*—Катарральное воспаленіе глазъ; слизистая оболочка вѣкъ сильно набухла; большое количество густой, бѣлой слизи; обильное слезотеченіе; склеиваніе вѣкъ; зудъ глазъ; жженіе глазъ и вѣкъ; изъязвленіе роговицы. Особенно полезно для золотушныхъ, дурно упитанныхъ больныхъ. Упорное воспаленіе; вѣки сильно опухли; обильное отдѣленіе слизи, угрожающее изъязвленіемъ, въ особенности послѣ вліянія рѣзкихъ, сухихъ вѣтровъ.—*По 1 приему черезъ 4 часа.*

*Nux vomica.*—Если есть жженіе, давленіе или ломота, ощущеніе присутствія песка въ глазахъ съ тугоподвижностью и зудомъ ихъ; обложенный языкъ и другіе признаки разстройства желудка; легкая лихорадка утромъ и къ вечеру; раздражительность; давленіе на глаза и на глазныя яблоки при попыткахъ открыть ихъ; краснота угловъ глазъ; глаза съ полосками, налитые кровью и опухшіе, со смыканіемъ вѣкъ; чувствительность къ свѣту; слезотеченіе; хуже къ утру.—*По 1 приему черезъ 4—6 часовъ.*

*China.*—Въ тѣхъ случаяхъ, когда воспаленіе менѣе сильно, но движенія глаза болѣзненны и сопровождаются ощущеніемъ присутствія песка въ глазу, хуже къ вечеру; боли жгучія или давящія, боль во лбу, какъ бы вслѣдствіе задержки выдѣленія изъ носа.—*По 1 приему черезъ 6 часовъ.*

*Comocladia.*—Ломота въ глазныхъ яблокахъ, усиливающаяся вечеромъ, иногда причиняющая больному сильное головокруженіе, которое усиливается при смотрѣніи или при движеніяхъ головы, и слезотеченіе. Глаза очень тяжелы, больше нормальной величины, болятъ и выпячиваются, какъ будто что-то напираетъ на глазное яблоко по направленію внизъ и кнаружи. Воспаленіе глазъ. Края вѣкъ воспалены и красны; конъюнктивы и склера красны; сильная свѣтобоязнь; при смотрѣніи правымъ глазомъ на пламя лампы, послѣднее кажется окруженнымъ краснымъ кольцомъ; при закрываніи глаза кольцо это исчезаетъ. Жесточкая

боль, распространяющаяся отъ задней части праваго глаза на затылокъ, съ сильною болѣзненностью глазнаго яблока; очень сильное слезотеченіе и ощущение, какъ будто глазъ гораздо больше нормальнаго; ухудшеніе при движеніи головы, при чтеніи, при смотрѣніи на зажженую свѣчу и на свѣтлыя предметы. Слезотеченіе постоянно, сильнѣе на открытомъ воздухѣ. Лицо вокругъ глазъ кажется опухшимъ и правое глазное яблоко очень болитъ, хуже при движеніи имъ. Правый глазъ очень болѣзненъ и кажется гораздо больше и болѣе выпяченнымъ, чѣмъ лѣвый; глаза тупые и стекловидные, выпяченные; сосуды переполнены кровью; вѣки красны, опухши; зрѣніе въ лѣвомъ глазу почти пропадаетъ. — *По 1 приему черезъ 6 часовъ.*

*Leptandra.* — Золотушное воспаленіе глазъ; глаза очень сильно зудятъ и ноютъ; вѣки склеиваются; обильное слезотеченіе; глаза постоянно чешутся; тупая, ноющая боль въ глазныхъ яблокахъ; болѣзненное ощущение въ вѣкахъ; вѣки и глаза кажутся сдавленными. — *По 1 приему черезъ 6 часовъ.*

*Sanguinaria.* — Очень полезна при катарральномъ и золотушномъ воспаленіяхъ глазъ; боль въ правомъ глазу; давящая боль въ лѣвомъ; колотье въ верхнемъ вѣкѣ, слезотеченіе и жженіе глазъ, которые болѣзненны при дотрогиваніи; ощущение, какъ будто глаза ѣсть дымомъ; затуманиваніе глазъ; ощущение, какъ будто въ нихъ попали волоса; сильное мелкканіе передъ глазами; ослабленіе остроты зрѣнія; расширение зрачковъ; изъязвленіе и пятна роговицы. — *По 1 приему черезъ 6 часовъ.*

*Phytolacca.* — При катарральномъ, ревматическомъ и золотушномъ воспаленіяхъ; давленіе внутри, выше и вокругъ глазъ; жженіе и зудъ, съ сильнымъ слезотеченіемъ; ощущение, какъ бы отъ песка въ глазахъ или подъ вѣками; зудъ въ углахъ глазъ; глазное яблоко крайне болѣзненно при малѣйшемъ давленіи; боль значительно усиливается отъ газоваго освѣщенія; красновато-синее припуханіе вѣкъ, склеиваніе вѣкъ ночью; сильная свѣтобоязнь; сильный зудъ въ глазахъ и вѣкахъ; тупая тяжелая ломота въ глазныхъ яблокахъ, усиливающаяся отъ движенія ими, отъ свѣта и въ особенности при попыткахъ чтенія; глаза гноятся, зрачки сужены, нижнія вѣки оттянуты книзу; обильное слезотеченіе; вѣки опухаютъ и склеиваются другъ съ другомъ; обыкновенно затуманивъ зрѣнія; неясность предметовъ; головокруженіе. — *По 1 приему черезъ 6 часовъ.*

*Acidum phosphoricum.* — Боль, какъ будто глазныя яблоки сжаты и втискиваются въ голову; жженіе глазъ и ячмень на верхнемъ вѣкѣ; зудящее слезотеченіе въ обоихъ глазахъ; тяжесть вѣкъ; расширение зрачковъ, въ особенности въ правомъ глазу; помраченіе зрѣнія; черныя полосы передъ глазами; туманъ въ глазахъ при смотрѣніи на свѣтлыя предметы. Состояніе глазъ характеризуется слабостью и нервнымъ раздраженіемъ, подобнымъ тому, которое можетъ наступить вслѣдствіе напряженія глазъ при чтеніи, шитьѣ и другихъ мелкихъ работахъ. Хроническое золотушное воспаленіе глазъ, съ жженіемъ, слезотеченіемъ и помутнѣніемъ роговицы. — *По 1 приему черезъ 6 часовъ.*

*Digitalis.* — Зернистое воспаленіе глазъ, также съ зудящимъ воспаленіемъ и болѣзненнымъ давленіемъ въ глазныхъ яблокахъ. — *По 1 приему черезъ 6 часовъ.*

*Acidum nitricum.* — Полезно въ особенности при сифилитическомъ и меркуріальномъ воспаленіи глазъ и при гнойной его формѣ, особенно

если она вызвана перелойнымъ или сифилитическимъ ядомъ. — *По 1 приему черезъ 6 часовъ.*

*Argentum nitricum.* — При хроническомъ воспаленіи конъюнктивы и при золотушномъ воспаленіи глазъ у истощенныхъ субъектовъ; краснота угловъ глазъ и глазнаго яблока; склеиваніе вѣкъ; давленіе какъ бы отъ песчинки къ глазу и жаръ въ глазахъ; глаза наполнены слезью, которая засыхаетъ на рѣсницахъ; большая часть роговицы бѣла и опалесцируетъ. При разрушеніи конъюнктивы, когда она выглядитъ сморщенной или гипертрофированной; вѣки кроваво-краснаго цвѣта; усиленное отдѣленіе слезъ и слизи; по утрамъ глазъ закрытъ корками слизи, которыя приходится отмачивать, чтобы открыть глазъ; слабость зрѣнія. — *По 1 приему черезъ 6 часовъ.*

*Kali hydrojodicum.* — Сильное жженіе въ глазахъ, съ сильною чувствительностью къ свѣту и отдѣленіемъ гнойной матеріи; краснота вѣкъ; обильное слезотеченіе: постоянное прикладываніе рукъ къ глазамъ для защиты ихъ отъ свѣта. — *По 1 приему черезъ 6 часовъ.*

*Hepar sulfuris* незамѣнима при гнойномъ воспаленіи глазъ въ хроническихъ случаяхъ или послѣ другихъ лѣкарствъ (въ особенности послѣ *Mercurius* или *Belladonna*), если болѣзнъ затягивается или принимаетъ упорное теченіе; она одинаково пригодна для удаленія восприимчивости или предрасположенія къ воспаленію глазъ или вѣкъ, съ гнойнымъ отдѣленіемъ, къ которому очень склонны нѣкоторыя больные; краснота глазъ и вѣкъ; глаза болятъ при дотрогиваніи; зрѣніе то помрачено, то ясно; давленіе въ глазномъ яблокѣ, какъ будто оно хочетъ выскочить изъ головы; пятна и язвы на роговицѣ; прыщи вокругъ глазъ, слезотеченіе; склеиваніе глазъ по ночамъ. — *По 1 приему на ночь и утромъ, или 3 раза въ день.*

*Asclepias tuberosa.* — Широкія темныя пятна передъ глазами; зудъ въ углахъ рта и вѣкахъ; боль въ глазахъ отъ газоваго освѣщенія; глаза выглядятъ утомленными; ощущеніе присутствія песка въ глазахъ; нижее вѣко болѣзненно, какъ бы изъязвлено. — *По 1 приему 3 раза въ день.*

*Eryngium aquaticum.* — Глаза кажутся окоченѣлыми; боль при быстромъ поворотѣ глазъ; чувствительность къ сильному свѣту; глаза налиты кровью, особенно при сильномъ свѣтѣ, или при яркомъ солнечномъ освѣщеніи, которое вызываетъ зудъ, жженіе, тяжесть, лому и тупое выраженіе глазъ; косоглазіе при сильномъ свѣтѣ. — *По 1 приему 3 раза въ день.*

## Послѣдствія воспаленія глазъ.

### Зернистость вѣкъ. — Трахома.

При гнойномъ воспаленіи глазъ слизистая оболочка вѣкъ покрывается сплошною массою увеличенныхъ сосочковъ; они перемѣшаны съ сѣроватыми точками или разросшимися грануляціями, которыя тверды, такъ что вся внутренняя поверхность вѣкъ становится похожею на гранулирующую язву. Появляется очень значительное раздраженіе и сама роговица покрывается пленкой и на ней видны значительной величины воспаленныя сосуды, которые собираются въ такую тѣсную сѣть, что напоминаютъ собою мясо. Это называется *ranhus* (кусокъ красной ткани); онъ обыкновенно вызываетъ порчу зрѣнія, а иногда и полную слѣпоту;

присутствіе его всегда заставляет предполагать зернистость вѣкъ, такъ какъ онъ образуется отъ тренія вѣкъ о роговцу.

### Лѣченіе.

Лѣченіе состоитъ въ излѣченіи зернистости вѣкъ и въ тщательномъ уходѣ за общимъ состояніемъ здоровья. Время отъ времени можно примачивать вѣки растворомъ *мѣднаго купороса*, такъ часто, насколько это позволяетъ вызываемое этою примочкою раздраженіе; оно исчезаетъ въ день, рѣдко въ 2—3 дня. Затѣмъ частое обмываніе глазъ молокомъ съ водою и полный покой глазъ.

*Argentum nitricum*, *Sanguinaria* или *Euphrasia*, смотря по указаніямъ «Характеристики дѣйствія», оказываются очень полезными. — *По 1 приему на ночь и утромъ.*

### Добавочное лѣченіе.

Бинтованіе глаза эластическимъ фланелевымъ бинтомъ облегчаетъ всасываніе грануляцій вслѣдствіе производимаго имъ давленія. Иногда бываетъ необходимымъ слабый растворъ *януса* (*Argentum nitricum*).

### Хроническое воспаленіе вѣкъ.

Въ большинствѣ случаевъ хроническое воспаленіе вѣкъ является однимъ изъ самыхъ положительныхъ и ясныхъ доказательствъ золотухи въ сильной степени. При золотушномъ воспаленіи вѣкъ лѣкарства и лѣченіе должно нѣсколько различаться отъ остальныхъ формъ, ибо, не обращая вниманіе на случайное заболѣваніе вѣкъ время отъ времени и на лѣченіе его мѣстными средствами, мы можемъ дать ему возможность перейти въ хроническую и очень мучительную форму, даже если нѣтъ рѣзкаго врожденнаго золотушнаго тѣлосложенія.

### Лѣченіе.

*Arsenicum* главное средство при хроническомъ воспаленіи вѣкъ—отъ какой бы причины оно ни происходило—преимущественно при изъясвленіи внутренней поверхности вѣкъ, если преобладаетъ ощущеніе жженія и если отдѣленіе глазъ ѣдкое. — *По 1 приему на ночь и утромъ, въ теченіе недѣли; затѣмъ выждать 8 дней, послѣ чего лѣченіе можно возобновить, если нужно.*

*Sulfur* и *Calcareae* слѣдуетъ давать попеременно, недѣлю спустя послѣ *Arsenicum*, въ тѣхъ случаяхъ, когда, послѣ того какъ непосредственные симптомы уступили этому лѣкарству, воспримчивость къ раздраженію отъ малѣйшей причины, напр., отъ струи холоднаго воздуха, остается. Эти лѣкарства отдѣльно, попеременно или другъ за другомъ, могутъ также потребоваться въ хроническихъ и очень упорныхъ случаяхъ, когда раздраженіе глазъ продолжается безо всякихъ активныхъ воспалительныхъ симптомовъ, не смотря на назначеніе соответственныхъ средствъ, или когда нѣтъ ясныхъ показаній къ лѣченію; или же когда симптомы соответствуютъ указаннымъ въ «Характеристикѣ дѣйствія». — *1 приемъ Sulfur утромъ, натощакъ, повторить приемъ на ночь; затѣмъ*

выждать 4 часа, послѣ чего дать тѣмъ же порядкомъ *Calcarea*; затѣмъ выждать 6 дней и вернуться къ *Sulfur* и т. д.

*Serica, Causticum*.—Одно или оба могутъ считаться важными средствами при хроническомъ воспаленіи вѣкъ, если симптомы соотвѣтствуютъ показаніямъ, изложеннымъ въ «Характеристикѣ дѣйствія».—По 1 приему на ночь и утромъ; послѣ *Serica*, прежде чѣмъ дать *Causticum*, выждать 4 дня.

### Золотушное воспаленіе вѣкъ.

*Arsenicum, Rhus toxicodendron* и *Sulfur*, смотря по показаніямъ въ «Характеристикѣ дѣйствія», очень важны, въ особенности если есть еще сыпь на черепѣ. — По 1 приему *Arsenicum* или *Rhus* на ночь и утромъ; если *Sulfur*, то утромъ, наносясь, въ теченіе 10 дней; затѣмъ выждать 8 дней, послѣ чего лѣченіе можно повторить.

*Mercurius, Phosphorus, Causticum, Baryta carbonica*.—Одно или болѣе изъ этихъ лѣкарствъ могутъ потребоваться, все равно, были ли назначаемы предыдущія лѣкарства, или нѣтъ, или если симптомы соотвѣтствуютъ показаніямъ «Характеристики дѣйствія». — По 1 приему выбраннаго лѣкарства на ночь и утромъ.

*Staphysagria, Lycopodium, Hepar sulfuris* и *Silicea* могутъ потребоваться, отдѣльно, или другъ за другомъ. Показанія см. въ «Характеристикѣ дѣйствія».—По 1 приему, если отдѣльно, *Staphysagria, Lycopodium* и *Hepar*, на ночь и утромъ, *Silicea* утромъ, наносясь, въ теченіе 10 дней; затѣмъ выждать 8 дней, послѣ чего курсъ можно повторить.

### Помутнѣніе и изъязвленіе роговицы.

Осложненіе со стороны роговицы появляется обыкновенно очень рано при всѣхъ формахъ тяжелаго воспаленія глазъ; если его не подвергнуть быстрому лѣченію, то помутнѣніе роговицы остается, на ней появляется какъ бы тонкая пленка, мѣшающая ясности зрѣнія. Изъязвленіе роговицы также является очень обычнымъ послѣдствіемъ золотушнаго воспаленія глазъ; его всегда слѣдуетъ бояться при этой болѣзни, въ особенности если есть необычайная свѣтобоязнь. При этомъ существуетъ опасность постоянного рубца или пятна, мѣшающаго зрѣнію, или прободенія роговицы, которое можетъ повести къ выпаденію радужной оболочки, къ вывиху хрусталика или къ сумочной катарактѣ.

#### Лѣкарственное лѣченіе.

Выбрать между *Arsenicum, Antimonium tartaricum, Mercurius, Kali hydrojodicum, Hepar, Conium, Gelsemium, Belladonna, Acidum nitricum, Silicea, Sulfur*.

#### Добавочное лѣченіе.

Мясная пицца по крайней мѣрѣ разъ въ день; держать ребенка возможно дольше на воздухѣ; бинтованіе глаза эластическимъ фланелевымъ бинтомъ, подъ который кладется тонкая кисея и мягкая полотняная тряпочка или вата, чтобы предупреждать всякое движеніе вѣкъ.

Въ занимаемую ребенкомъ комнату долженъ въ изобиліи проникать солнечный свѣтъ.

### Pinguescula.

Маленькія желтоватыя возвышенія на склерѣ, около самой роговицы, преимущественно у пожилыхъ особъ, часто подвергавшихся рѣзкимъ переменамъ погоды или жившихъ въ жаркомъ климатѣ. Они состоятъ, главнымъ образомъ, изъ фиброзной ткани, хотя названіе ихъ произошло отъ предположенія, что они изъ жира. Они совершенно безвредны; они никогда не увеличиваются настолько, чтобы мѣшать зрѣнію, хотя многіе больные боятся этого.

### Крыловидная плева.

Похожа на маленькое крыло или кусокъ мышцы, болѣе или менѣе толстый, треугольной формы, отъ внутренняго угла глаза до зрачка. Она бываетъ обыкновенно у пожилыхъ особъ, жившихъ въ жаркомъ климатѣ или подвергавшихся вліянію пыли или раздражающихъ веществъ. Ее лучше всего лѣчить въ раннемъ періодѣ, когда ее можно удалить ножомъ. Всякаго рода мѣстное лѣченіе только раздражаетъ ее и способствуетъ ея разрастанію.

### Стафилома.

Ненормальная выпуклость роговицы съ помутнѣніемъ части или всей роговицы, сѣровато-бѣлаго или перламутроваго цвѣта, иногда бываетъ слѣдствіемъ прободенія и отслойки роговицы; радужная оболочка выпадаетъ въ отверстіе; выдѣляется лимфа, которая мало по малу затвердѣваетъ, и роговица выпячивается впереди, вслѣдствіе давленія жидкости, находящейся позади нея. При полной стафиломѣ зрѣніе теряется вполне; если стафилома частная, то лѣченіе ее часто хирургическое—удаленіе ножомъ.

### Старческая дуга.

Линейное помутнѣніе, вслѣдствіе жирового перерожденія, имѣющее форму то бѣловатаго полумѣсяца, то ярко-бѣлаго кольца вокругъ всей роговицы, у особъ 60—70 лѣтъ отъ роду, а изрѣдка и у 40—50 лѣтнихъ. Она не мѣшаетъ зрѣнію и не требуетъ никакого лѣченія. Она зачастую бываетъ наследственной и находится въ связи съ «жирнымъ сердцемъ».

### Воспаленіе радужной оболочки.

*Симптомы.*—Измѣненіе въ формѣ зрачка и въ цвѣтѣ глаза; розоватый воспалительный поясъ вокругъ роговицы; вѣки нѣсколько воспалены: воспалительныя линіи отъ окружности къ центру глаза; свѣтобоязнь, боль и слезотеченіе.

*Виды.*—Есть острая и хроническая формы, причѣмъ острая подраздѣляется на подагрическую, ревматическую, сифилитическую или гнойную и золотушную формы. Какъ сифилитическое, такъ и золотуш-

ное воспаление радужной оболочки сопровождается появлениемъ эксудата, на радужной оболочкѣ видны большія извилистыя вены; роговица обыкновенно ясна, хотя она можетъ быть и слегка помутнѣвшей.

*Причины.*—Вліяніе холодной дождливой погоды.

*Послѣдствія.*—Срошеніе радужной оболочки съ хрусталикомъ, что является источникомъ постояннаго раздраженія; въ стекловидномъ тѣлѣ плаваютъ воспалительныя отложенія; пораженіе зрительнаго нерва, при чемъ сосуды его уменьшаются въ объемѣ и спадаются; на сѣтчаткѣ могутъ быть бѣлыя пятна; или появляется болѣе глубокое воспаление, съ полной потерей зрѣнія.

## Лѣчение.

### Руководящія показанія.

Противъ воспаления: *Aconitum*, *Mercurius*, *Bryonia*, *Cimicifuga*, *Kali hydrojodicum*. Противъ боли преимущественно: *Chamomilla*, *Spigelia*, *Gelsemium*.

### Детальное лѣчение.

*Aconitum.*—Сильная чувствительность и боль, съ мучительнымъ ощущеніемъ, въ особенности надъ бровями и во лбу. — По 1 приему черезъ 2 часа.

*Belladonna.*—Показуется при сильнѣйшей свѣтобоязни, головной боли во лбу и сосудистомъ видѣ склеры, сосуды которой направляются къ роговицѣ, образуя вокругъ послѣдней нѣчто вродѣ пояса. *Belladonna* можетъ быть полезной даже послѣ истеченія водянистой влаги и при срошеніяхъ зрачковаго края радужной оболочки съ сумкой хрусталика. — По 1 приему черезъ 3 часа.

*Mercurius.*—Краснота въ видѣ подтековъ; ощущение, какъ будто песокъ попалъ подъ вѣки и раздражаетъ глазное яблоко; обильное слезотеченіе. — По 1 приему черезъ 3 часа.

*Bryonia.*—Болѣзненность глазныхъ яблокъ при дотрогиваніи и при движеніи ими; жгучая боль и давленіе, хуже къ вечеру или ночью. — По 1 приему черезъ 3 часа.

*Cimicifuga.*—Тяжесть, ломота и тупая боль въ глазномъ яблокѣ, сильнѣе въ центрѣ его; слезотеченіе; глазныя яблоки кажутся увеличенными; жестокая ломота во лбу, сопровождаемая тошнотою; боль, распространяющаяся отъ глазнаго яблока насквозь до затылка. — По 1 приему черезъ 3 часа.

*Kali hydrojodicum.*—Жестокая стрѣляющая, дергающая или рвущая боль надъ лѣвымъ глазомъ, въ лѣвомъ вискѣ, которая продолжается долгое время; жгучая боль, съ сильною чувствительностью къ свѣту. — По 1 приему черезъ 3 часа, вмѣстѣ съ введеніемъ желатиной лекарственной капсулы на ночь и утромъ.

*Chamomilla.*—Красные глаза; ломота при движеніяхъ глазъ или головы; или колющія, ноющія и жгучія боли, какъ будто изъ глазъ пышетъ жаромъ; красныя и опухшія вѣки, съ обильнымъ отдѣленіемъ слизи и склеиваніемъ ихъ по ночамъ; сильная сухость глазъ. Боли невыносимы. — По 1 приему черезъ часъ.

*Spigelia.*—Ноющія, колющія или сверлящія боли, проникающія въ



глазницы и голову, съ ощущеніемъ, какъ будто глазныя яблоки очень велики; мучительныя боли.—*По 1 приему черезъ часъ.*

*Gelsemium.*—Крайняя раздражительность глазъ съ острыми, внезапными болями, заставляющими больного вздрагивать.—*По 1 приему черезъ 2 часа.*

### Добавочное лѣченіе.

Растворъ атропина, 4 грана на унцію дистиллированной воды, слѣдуетъ впускать въ глазъ 1—2 раза въ день, такъ какъ нужно, чтобы зрачекъ былъ постоянно расширенъ, съ цѣлью дать полный покой радужной оболочкѣ.

Больного слѣдуетъ держать въ постель въ затемненной комнатѣ; когда онъ начинаетъ выходить, онъ долженъ носить зеленый зонтикъ.

### Расширеніе зрачка.

Ненормальное расширеніе и неподвижность зрачка, если это случается на обоихъ глазахъ, можетъ служить признакомъ тяжелой мозговой болѣзни или просто послѣдствіемъ ревматическаго приступа послѣ вліянія холода или сырости, а также послѣдствіемъ расстройства пищеварительной системы и, у дѣтей, отъ глистовъ; иногда оно происходитъ отъ переутомленія глаза, въ особенности если преломляющая способность въ обоихъ глазахъ различна.

Лѣченіе во многомъ зависитъ отъ обстоятельствъ даннаго случая, такъ какъ расширеніе зрачка происходитъ иногда отъ паралича. Прибѣненіе экстракта *калабарскаго боба (эзерина)*, въ пропорціи 4 гранъ на унцію дистиллированной воды, приноситъ временное, а иногда и постоянное облегченіе; это средство обыкновенно сразу суживаетъ зрачекъ.

### Суженіе зрачка.

Суженіе зрачка бываетъ у лицъ, работающихъ надъ мелкими предметами, напр., у часовыхъ дѣлъ мастеровъ; также при иритѣ и вслѣдствіе заболѣванія или поврежденія спиннаго мозга.

### Лѣченіе.

*Conium* или *Gelsemium*, при полномъ покоѣ глазъ.

### Воспаленіе сосудистой оболочки

можно распознать съ достовѣрностью только при помощи офтальмоскопа. Симптомы его сходны съ остальными заболѣваніями глазъ.

### Глаукома

есть увеличеніе внутри глазнаго давленія съ помутнѣніемъ стекловиднаго тѣла, точно такъ же, какъ катаракта является помутнѣніемъ хрусталика. Глазъ представляетъ своеобразный мутно-зеленоватый оттѣнокъ глубоко позади зрачка. Излѣчивается помощью операціи, называемой «придектomieй».

**Симптомы.**—Увеличеніе твердости глазнаго яблока при ощупываніи; помраченіе зрѣнія; расширеніе зрачка; зажженная свѣча кажется окруженной радужными кругами; иногда невралгія, появляющаяся внезапно надъ глазомъ, въ вискъ, во лбу и лицѣ, съ лихорадочнымъ состояніемъ и тошнотою; отекъ вѣкъ; глазъ воспаленъ: помутнѣніе водянистой влаги и измѣненіе цвѣта радужной оболочки. Симптомы возвращаются время отъ времени, причемъ съ каждымъ новымъ приступомъ зрѣніе ухудшается.

Въ качествѣ предвѣстниковъ мы находимъ обыкновенно подагру, ревматизмъ, расстройство пищеваренія, геморрой, прекращеніе или неправильность мѣсячныхъ.

### Лѣченіе

должно имѣть цѣлю не ослабленіе симптомовъ, которое зачастую наступаетъ само собою, а уменьшеніе твердости глазнаго яблока.

Слѣдуетъ избѣгать яркаго освѣщенія и всякаго рода скученія; носить свѣтло-синіе очки; не употреблять табаку, алкоголя и чая; глазами слѣдуетъ пользоваться съ величайшею осторожностью.

### ЛѢКАРСТВЕННОЕ ЛѢЧЕНІЕ

слѣдуетъ регулировать сообразно съ сопутствующими симптомами и съ общимъ состояніемъ здоровья. Выбирать нужно между *Mercurius*, *Collinsonia*, *Hamamelis*, *Arnica*, *Nux vomica*, *Kali hydrojodicum*, *Arsenicum*, *Phytolacca*, *Colchicum*, *Cimicifuga*, *Spigelia* и *Bryonia*.

### Заболѣванія сѣтчатки.

За исключеніемъ осложненія со стороны сѣтчатки при воспаленіи радужной оболочки, описаннаго выше, всѣ заболѣванія сѣтчатки недоступны распознаванію безъ помощи офтальмоскопа. Глазъ имѣетъ обыкновенно здоровый видъ, но есть нарушеніе зрѣнія и иногда, внезапно, все кажется окутаннымъ туманомъ.

**Причины.**—Смотрѣніе на солнце или на очень яркій свѣтъ, мелкая работа при газовомъ освѣщеніи. Рядомъ съ этимъ можетъ быть заболѣваніе сердца, печени или матки, Брайтова болѣзнь почекъ или альбуминури; иногда причиною бываетъ беременность и, очень часто, злоупотребленіе табакомъ.

### Лѣченіе.

Носить цвѣтныя очки; перемѣна занятія, климата и воздуха; тщательный надзоръ за общимъ состояніемъ здоровья и за образомъ жизни.

### Руководящія показанія.

**При—**

Болѣзнь сердца: *Cactus*.

» печени: *Mercurius*, *Leptandra*, *Bryonia*.

» матки: *Belladonna*, *Cimicifuga*, *Collinsonia*.

Альбуминурии: *Acidum phosphoricum*, *Gelsemium*.

## Куриная слѣпота

можетъ происходить отъ отложенія пигмента на сѣтчаткѣ; вены увеличены, артеріи уменьшены; сосудистая оболочка поражена; для того чтобы получить впечатлѣніе отъ предметовъ, необходимо яркое освѣщеніе; мелкая печать видна только на небольшомъ пространствѣ, все остальное темно. При этомъ бываетъ обыкновенно ослабленіе чувствительности сѣтчатки, такъ что для вызова впечатлѣній на ней необходимо яркій свѣтъ; ночь не имѣетъ собственно никакого отношенія къ этой болѣзни; больной всегда хорошо видитъ при яркомъ свѣтѣ. Болѣзнь обязана своимъ происхожденіемъ жаркому климату; ея часто страдаютъ солдаты и матросы.

*Причины.*—Вліяніе яркаго солнечнаго свѣта, въ связи съ порчею крови вслѣдствіе маляріи. Болѣзнь бываетъ также врожденною, наследственною и вслѣдствіе браковъ между родственниками, въ связи съ глухо-нѣмотою.

### Лѣченіе.

*Belladonna, Veratrum* пригодны при внезапныхъ приступахъ слѣпоты, появляющихся вечеромъ. Показанія для выбора см. въ «Характеристикѣ дѣйствія».—*По 1 приѣму на ночь и утромъ до улучшенія или перемѣны. Если спустя 12 часовъ послѣ 6-го приѣма того или другаго лѣкарства симптомы возвратятся, то выждать еще 12 часовъ и дать—*

*Hyoscyamus*, въ тѣхъ случаяхъ, когда симптомы возвращаются, несмотря на употребленіе предыдущихъ лѣкарствъ.—*По 1 приѣму на ночь и утромъ, до улучшенія или перемѣны.*

### Добавочное лѣченіе.

Покой; предохранять глаза отъ яркаго свѣта, конституціональное лѣченіе; перемѣна климата.

## Цвѣтовая слѣпота.

Этотъ недостатокъ повидимому состоитъ преимущественно въ неспособности различать красный цвѣтъ отъ дополнительнаго къ нему, зеленаго; синій и желтый цвѣта обыкновенно различаются легко. Главная важность его состоитъ въ томъ, что онъ лишаетъ возможности различать 2 цвѣта, употребляемые въ качествѣ железнодорожныхъ сигналовъ. Мнѣ самому пришлось видѣть два случая: одному больному все казалось въ буромъ цвѣтѣ, а другой совсѣмъ не могъ различать цвѣтовъ ни въ чемъ, кромѣ лошадей, масть которыхъ онъ называлъ безошибочно.

По мнѣнію Диксона, свѣтовая слѣпота зависитъ отъ измѣненій не въ самомъ глазу, а въ той части мозга, въ которую проводятся свѣтвые впечатлѣнія. Иногда она вызывается утомленіемъ глазъ и въ такомъ случаѣ бываетъ временною.

## Амбліопія.

Амбліопія єсть притупленіє или помраченіє зрѣнія, безо всякихъ видимыхъ измѣненій въ глазу: неполная «слѣпота».

Съ цѣлью убѣдиться, можно-ли исправить этотъ недостатокъ очками, заставляють больнаго смотрѣть черезъ маленькую дырочку въ черной пластинкѣ; если это улучшаетъ зрѣніє, то очки будутъ полезны.

Амбліопія можетъ происходить отъ испуга, невралгіи, свинцоваго отравленія, временной гипереміи мозга и нервнаго аппарата глаза; или отъ задержки пота, прекращенія регуль или отъ большихъ приѣмовъ хищина. Она можетъ также быть вызвана потерєю крови, напр., послѣ мѣсячныхъ, кровотеченія, продолжительнаго кормленія грудью или послѣ тяжелой болѣзни.

## Лѣченіє.

*Cactus* противъ гипереміи сѣтчатки, также *Belladonna* и *Macrotin*; *Pulsatilla* при задержкѣ мѣсячныхъ; *Bryonia* въ ревматическихъ случаяхъ; *Glonoin* и *Cactus* при осложненіи со стороны сердца; *Sanguinaria* при жестокой головной боли; *Phosphorus* при приливѣ крови къ головѣ и кровотеченіи изъ носу; *China* послѣ потери крови или продолжительнаго кормленія грудью; *Aletris* и *Helonias* послѣ тяжелой болѣзни; *Ferrum*, *Arsenicum* и *Phosphorus* при амбліопіи отъ испуга; *Opium*, *Ignatia*, *Nyoscyamus*, *Cypripedium* и *Scutellaria*; при свинцовомъ отравленіи, — *Opium*.

## Добавочное лѣченіє.

Горячія ножныя ванны изъ горчицы, турецкія бани, время отъ времени лѣкарство для общаго здоровья; простая и питательная пища, достаточный покой и сонъ; очень осторожное употребленіє глазъ или полный покой ихъ.

## Амаврозъ.

Амаврозъ (помраченіє) єсть порча или потеря зрѣнія, происходящая отъ какихъ нибудь опредѣленныхъ измѣненій во внутреннихъ тканяхъ глаза.

Свѣтотыя явленія, темныя пятна или круги передъ глазами; общее помраченіє зрѣнія; все кажется какъ-бы окутаннымъ флеромъ или можно видѣть только предметы опредѣленнаго размѣра, или слѣпота можетъ быть настолько сильною, что больной не можетъ даже различить свѣта отъ тьмы. Недостатокъ этотъ можетъ быть въ одномъ или въ обоихъ глазахъ, такъ что нужно изслѣдовать оба глаза, а также опредѣлить состояніє зрачковъ; ибо и при отсутствіи амавроза зрачекъ можетъ быть слѣпымъ.

Амаврозъ можетъ находиться въ связи съ воспаленіємъ и атрофією зрительнаго нерва; онъ можетъ происходить отъ ослѣпленія блескомъ молніи, отъ кровоизліянія въ сѣтчатку, отъ растройства кровообращенія въ мозгу, отъ злоупотребленія спиртными напитками и табакомъ,

отъ разрыва мелкихъ сосудовъ вслѣдствіе натуги или перерожденія ихъ; отъ эксудата между сѣтчаткой и сосудистой оболочкой; или отъ паралича сѣтчатки послѣ удара; отъ заболѣванія головного или спиннаго мозга, или, наконецъ, отъ отравленія свинцомъ и ртутью.

#### ДЕТАЛЬНОЕ ЛѢЧЕНІЕ АМБЛИОПИИ И АМАВРОЗА.

*Aurum.*—Черныя пятна или искры передъ глазами; половинное зрѣніе, предметы кажутся отрѣзанными горизонтально; тянущая боль въ глазахъ.—*По 1 приему на ночь и утромъ.*

*Belladonna.*—Зрачки расширены или нечувствительны; свѣтобоязнь; спазмодическія движенія глазъ и вѣкъ при дѣйствіи свѣта на сѣтчатку; искры или туманъ или черныя пятна и точки передъ глазами; или разноцвѣтныя пятна или серебристыя пятна; по захожденіи солнца предметы видятся только на половину; колютъ въ глазахъ или ломота въ глазницахъ и во лбу; красное лицо.—*По 1 приему на ночь и утромъ.*

*Calcarea.*—При затуманеніи зрѣнія; кисея передъ глазами, особенно при чтеніи или послѣ ѣды; черныя пятна передъ глазами; зрачки расширены; давленіе или ощущеніе холода въ глазахъ.—*По 1 приему на ночь и утромъ.*

*Causticum.*—При внезапной и частой потерѣ зрѣнія; съ ощущеніемъ, какъ будто глаза затянута кожей; неясность зрѣнія, какъ бы при смотрѣніи черезъ ткань или туманъ; черныя пылинки или полосы и искры передъ глазами; свѣтобоязнь.—*По 1 приему на ночь и утромъ.*

*China.*—При слабости зрѣнія; большой видитъ только неясныя очертанія близкихъ предметовъ; буквы кажутся блѣдными, окруженными бѣлымъ полемъ, расплываются; зрачки расширены и не очень чувствительны; помутнѣніе роговицы, какъ будто глаза полны дыма; искры или черныя пылинки; глазамъ лучше послѣ сна.—*По 1 приему на ночь и утромъ.*

*Cicuta.*—Частое исчезаніе зрѣнія, съ головокруженіемъ, особенно при ходьбѣ; предметы кажутся шатающимися и буквы двигаются при чтеніи; двойныя видѣнія; частое помраченіе зрѣнія, попеременно съ тугою слуха; синіе круги вокругъ глазъ; свѣтобоязнь, жженіе въ глазахъ; ломота надъ глазами.—*По 1 приему 2 раза въ день.*

*Drosera.*—Частое ослабленіе зрѣнія, въ особенности при чтеніи; буквы кажутся блѣдными и расплывчатыми; свѣтобоязнь, глаза ослѣпляютъ отъ свѣта или отъ блеска огня; сильная сухость глазъ; носъ сухъ и заложень; колютъ въ глазахъ.—*По 1 приему 2 раза въ день.*

*Hyoscyamus.*—Зрачки расширены; частые спазмы глазъ и вѣкъ; косоглазие; предметы видятся вдвойнѣ или только на-половину; обманы зрѣнія, напр., предметы кажутся красными или больше своей естественной величины; ноющія, одуряющія боли надъ глазами.—*По 1 приему 2 раза въ день.*

*Mercurius.*—Затуманѣніе зрѣнія; частая, моментальная потеря зрѣнія; черныя точки; мельканіе искръ, черныя пылинки; приступы моментальной слѣпоты; буквы при чтеніи кажутся движущимися; глаза очень чувствительны къ свѣту или къ огню; рѣзь, колютъ или ломота въ глазахъ, особенно при напряженіи ихъ; расширеніе, нечувствительность, или неравномѣрность зрачковъ.—*По 1 приему 2 раза въ день.*

*Nux vomica.*—Мельканіе искръ, черныхъ или сѣрыхъ точекъ или полосъ; глаза очень чувствительны къ свѣту, особенно сначала; жесто-

кое давленіе въ глазахъ послѣ малѣйшаго напряженія ихъ; красное лицо; расширеніе зрачковъ; тяжесть и частое смыканіе вѣкъ.—*По 1 приему 2 раза въ день.*

*Phosphorus.*—Внезапные припадки ночной слѣпоты или ощущеніе, какъ будто предметы окутаны сѣрымъ покрываломъ; глаза очень чувствительны къ свѣту и ослѣпляются отъ яркаго свѣта; мракъ или черныя точки и искры передъ глазами; ломота въ глазахъ, глазницахъ и во лбу; частое слезотеченіе, въ особенности на открытомъ воздухѣ и при вѣтрѣ.—*По 1 приему 2 раза въ день.*

*Pulsatilla.*—Частое ослѣпленіе и помраченіе зрѣнія, съ наклономъ къ рвотѣ; слѣпота въ сумерки и ощущеніе, какъ будто глаза закрыты повязкой; или затуманѣніе зрѣнія или ощущеніе, какъ будто неясность зрѣнія можетъ быть устранена протираніемъ глазъ, въ особенности на открытомъ воздухѣ, или вечеромъ, или утромъ при пробужденіи; предметы кажутся двойными или необычайно блѣдными; блестящія круги передъ глазами; свѣтобоязнь, съ колотбемъ въ глазахъ, если свѣтъ падаетъ на нихъ; обильное слезотеченіе на открытомъ воздухѣ и при вѣтрѣ и свѣтѣ; зрачки сужены.—*По 1 приему 2 раза въ день.*

*Ruta.*—Затуманѣніе зрѣнія, отдаленные предметы совсѣмъ не видны; пылинки передъ глазами; ноющія или жгучія боли въ глазахъ при пользованіи ими въ особенности при чтеніи; слезотеченіе на открытомъ воздухѣ.—*По 1 приему 2 раза въ день.*

*Seria.*—Неясность зрѣнія, въ особенности при чтеніи или письмѣ; зрачки сужены; туманъ, черныя пятна или полосы передъ глазами; ломота надъ глазнымъ яблокомъ; свѣтобоязнь днемъ.—*По 1 приему 2 раза въ день.*

*Silicea.*—Неясность зрѣнія, какъ бы при смотрѣніи черезъ сѣрое покрывало; приступы куриной слѣпоты; печать выглядитъ блѣдной, стертой; искры и черныя пятна; свѣтобоязнь; дневной свѣтъ ослѣпляетъ глаза; колотье черезъ весь глазъ; слезотеченіе на открытомъ воздухѣ.—*По 1 приему 2 раза въ день.*

*Sulfur.*—Туманность, неясность зрѣнія, какъ-бы при смотрѣніи черезъ кисею; частое ослабленіе зрѣнія при чтеніи; искры, пятна, пылинки или полосы передъ глазами.—*По 1 приему на ночь.*

## Близорукость.

Вслѣдствіе воспаления.

*Pulsatilla* и *Sulfur*, отдѣльно или другъ за другомъ, очень важны при близорукости, происходящей отъ остраго воспаления глазъ.—*По 1 приему, если отдѣльно, того и другаго лѣкарства утромъ и вечеромъ въ теченіе недѣли, или до болѣе ранней переменны или улучшенія; затѣмъ выждать 4 дня, послѣ чего можно повторить курсъ лѣченія и т. д., время отъ времени. Если другъ за другомъ, то сдѣлать промежутковъ въ 6 дней между послѣднимъ приемомъ одного лѣкарства и первымъ приемомъ другаго.*

Вслѣдствіе тифа, поноса, или славости.

*Acidum phosphoricum* долженъ быть назначаема въ подобныхъ случаяхъ.—*По 1 приему на ночь и утромъ въ теченіе недѣли; затѣмъ*

выждать неделю, послѣ чего повторить, если нужно, и т. д., время отъ времени.

#### ВСЛѢДСТВІЕ РТУТИ.

*Carbo vegetabilis*, *Acidum nitricum*, *Sulfur*.—Отдѣльно или другъ за другомъ, въ случаяхъ близорукости, причиною которыхъ служить злоупотребленіе ртутью.—По 1 приему, если отдѣльно, *Carbo vegetabilis* и *Acidum nitricum* на ночь и утромъ, а *Sulfur* утромъ, натошакъ— въ теченіе 10 дней; затѣмъ выждать неделю; повторять, если нужно, время отъ времени, до улучшенія или перемѣны. Если другъ за другомъ, то между двумя лѣкарствами долженъ быть промежутокъ въ восемь дней.

#### ДОБАВЛЕНІЕ.

*Phosphorus*, *Conium*, *Ammonium carbonicum*, *Petroleum* пригодны въ нѣкоторыхъ случаяхъ близорукости. Выборъ долженъ согласоваться съ «Характеристикой дѣйствія».—По 1 приему каждаго лѣкарства на ночь и утромъ, съ промежутками время отъ времени и между двумя различными лѣкарствами.

#### Внезапные приступы слѣпоты.

*Aconitum* очень важенъ въ случаяхъ, характеризующихся общимъ наполненіемъ сосудовъ или твердымъ, полнымъ пульсомъ. Онъ пригоденъ также, если этотъ симптомъ находится въ связи съ разстройствомъ желудка, и если гиперемія является симпатической.—По 1 приему черезъ 12 часовъ, до улучшенія или перемѣны; но если спустя 12 часовъ послѣ 4-го приема наступитъ лишь незначительное улучшеніе, или если приступъ къ тому времени повторится почти съ тою-же силою, то выждать еще 12 часовъ и дать—

*Mercurius*, 24 часа спустя послѣ 4-го приема *Aconitum*.—По 1 приему черезъ 12 часовъ, но если въ теченіе 12 часовъ послѣ 4-го приема наступитъ лишь незначительное улучшеніе то дать—

*Sulfur*, черезъ 48 часовъ послѣ *Mercurius*, при только-что описанныхъ обстоятельствахъ.—По 1 приему утромъ натошакъ въ теченіе недели; затѣмъ выждать 8 дней, и если послѣ этого есть признаки возврата приступа или головокруженіе, то дать—

*Silicea*, 8 дней спустя послѣ *Sulfur*, если появятся легкій приступъ или предвѣстники его.—По 1 приему утромъ натошакъ въ теченіе 10 дней; затѣмъ выждать 8 дней и повторить, если нужно.

#### Катаракта.

Катаракта есть помутнѣніе хрусталика или его капсулы, или хрусталика и капсулы вмѣстѣ.

Это помутнѣніе можетъ быть вызвано внезапно внѣшнимъ насиліемъ, напр., ударомъ, нарушающимъ питаніе хрусталика; раны, проникающія до хрусталика, неизбѣжно вызываютъ помутнѣніе его.

Иногда катаракта бываетъ врожденною, а обыкновенно она появляется въ возрастѣ 50—60 лѣтъ.

*Симптомы.*—Большая или меньшая неясность зрѣнія, пропорціо-нально возрасту и плотности катаракты; больной видитъ лучше всего при тускломъ свѣтѣ, ибо тогда зрачекъ бываетъ настолько расширенъ, что свѣтъ падаетъ на край хрусталика, который бываетъ обыкновенно наименѣ пораженъ; поэтому впусканіе въ глазъ *атропина* улучшаетъ зрѣніе. Въ началѣ катаракты отдаленные предметы кажутся туманными или какъ-бы въ кругахъ разсѣянаго свѣта. Больной обнаруживаетъ наклонность смотрѣть внизъ и обыкновенно бываетъ въ состояніи фиксировать глаза на предметахъ.

Катаракта можетъ осложняться воспаленіемъ радужной или сосудистой оболочки, отслойкой сѣтчатки, размягченіемъ стекловиднаго тѣла и амблиопіей.

Причиною катаракты считается нарушеніе питанія хрусталика, будь это вслѣдствіе общей слабости или постояннаго дѣйствія яркаго свѣта или вслѣдствіе злоупотребленія опиумомъ или табакомъ.

Для успѣшнаго выполненія операціи вылушенія катаракты, необходимо полное отсутствіе какихъ-бы то ни было воспалительныхъ явленій въ глазу и даже наклонности къ нимъ.

*Cannabis indica*, *Conium* и *Phosphorus* были испробованы внутрь съ измѣнчивымъ успѣхомъ; во всякомъ случаѣ, употребленіе ихъ значительно способствуетъ сохраненію зрѣнія.

Послѣ операціи наиболѣе пригоденъ *Aconitum*. Во многихъ случаяхъ его одного бываетъ достаточно для достиженія счастливаго исхода. Его нужно дать немедленно вслѣдъ за операціей и повторять, какъ только начинаютъ появляться какіе бы то ни было ненормальные симптомы. Для особъ кроткаго характера *Aconitum* не всегда пригоденъ; жестокія стрѣляющія боли въ вискахъ, а также въ глазахъ, въ этихъ случаяхъ обыкновенно легче устраняются помощью *Ignatia*. Если появляются сильныя боли, сопровождающіяся рвотою, то полезна *Bryonia*. Если боли дергающаго характера и сопровождаются рвотою и слизистымъ поносомъ—*Asarum*, а если онѣ жгучаго характера и сопровождаются поносомъ, то очень полезна *Arsenicum*. *Crocus* облегчаетъ дергающія боли въ глазахъ; *Thuja*—стрѣляющія боли, исходящія отъ висковъ, съ полною потерей аппетита. Если изведеніе катаракты не удалось, и хрусталикъ распался на части во время операціи, то *Senega* способствуетъ всасыванію частей его. Если при полномъ излѣченіи появляется ложное воспріятіе цвѣтовыхъ ощущеній и, въ особенности, если всѣ предметы кажутся кроваваго цвѣта, то съ полнымъ успѣхомъ дѣйствуетъ *Strontianum*.

### Косоглазіе.

Косоглазіе при заболѣваніяхъ мозга является весьма серьезнымъ симптомомъ; у дѣтей оно иногда бываетъ временнымъ, вслѣдствіе какого нибудь заболѣванія мозга или преходящаго источника нервнаго раздраженія, напр., коклюша, прорѣзыванія зубовъ, глистовъ или недобоваримой пищи и зависитъ отъ неполнаго паралича одной изъ мышцъ глазнаго яблока. Въ этихъ случаяхъ оказываются полезными приведенныя здѣсь лѣкарства. Иногда оно бываетъ послѣдствіемъ раздраженія; въ другихъ случаяхъ вслѣдствіе недостаточнаго зрѣнія глаза. Обыкновенно глаза косятъ къ носу—внутреннее или сходящееся косоглазіе; иногда къ вискамъ—наружное или расходящееся косоглазіе. Оно можетъ пора-



жать одинъ глазъ или оба, хотя пораженіе обоихъ глазъ можетъ быть только кажущимся, т. е., если оба глаза устремлены на предметъ, то зрительная линія здороваго глаза принимаетъ должное направленіе; или, если быстро закрыты одинъ глазъ, то другой выпрямляется.

*Belladonna, Hyoscyamus.*—Поперемѣнное назначеніе этихъ двухъ лѣкарствъ оказываетъ большую подмогу обыкновенному механическому лѣченію косоглазія и иногда излѣченіе достигалось исключительно помощью этихъ двухъ лѣкарствъ. — По 1 приему попеременно, черезъ 2 дня, въ теченіе 10 дней кряду; затѣмъ выждать 10 дней.

*Aconitum.*—Самое дѣйствительное средство при косоглазіи, вслѣдствіе вліянія холода или вслѣдъ за какою нибудь операціею на глазъ. — По 1 приему черезъ 3 часа.

Если косоглазіе зависитъ отъ кишечнаго раздраженія (напр. отъ глистовъ), то оно излѣчивается только по удаленіи производящей его причины; также испытаны были съ успѣхомъ *Spigelia, Cina, Sepsia, Sulfur; Phosphorus* вызывавъ облегченіе въ случаяхъ неполнаго паралича нерва.

Косоглазіе иногда значительно улучшается отъ употребленія соответственныхъ очковъ и отъ постепеннаго и постояннаго упражненія глазъ, смотря по состоянію ихъ. Если это оказывается безуспѣшнымъ, то предпринимается операція косоглазія, которая легка и безопасна. Послѣ операціи глазъ нуждается въ тщательномъ уходѣ.

### Слезный свищъ.

Подъ этимъ названіемъ подразумѣвается язвенное отверстіе въ маленькомъ мѣшкѣ, находящемся вблизи внутренняго угла глаза и извѣстномъ подъ именемъ слезнаго мѣшка. Назначеніемъ слезнаго мѣшка служитъ собирать изъ глаза слезы и слизи и проводить ихъ въ носъ. Въ раннемъ періодѣ заболѣваніе это состоитъ въ утолщеніи (вслѣдствіе воспаленія) слизистой оболочки, выстилающей мѣшокъ и сосѣднія слезныя части, что влечетъ за собою непроходимость слезнаго канала для слезъ и слизи и истеченіе послѣднихъ по щекамъ, постоянное слезотеченіе и склеиваніе вѣкъ послѣ сна.

Заболѣванію наичаще подвергаются золотушные дѣти и взрослые, страдавшіе въ дѣтствѣ англійскою болѣзью и болѣе или менѣе сильнымъ разстройствомъ пищеваренія.

Въ легкихъ случаяхъ бываетъ просто набухлость или опухоль во внутреннемъ углу глаза, около носа, безо всякаго измѣненія въ цвѣтѣ кожи. При давленіи пальцемъ на эту припухлость выдѣляется прозрачная или бѣловатая тягучая слизь; но, кромѣ этого, больной не чувствуетъ никакой боли или неловкости. Въ болѣе тяжелыхъ формахъ или когда, вслѣдствіе вліянія холода или общаго разстройства здоровья, появляется острое воспаленіе, болѣзнь принимаетъ болѣе мучительный характеръ; припухлость значительно увеличивается, отдѣленіе больше, и оно больше похоже на гной, въ особенности при надавливаніи пальцемъ; появляется воспалительная краснота кожи, покрывающей припухлость, и порядочная боль. Если не прервать болѣзнь, а также вслѣдствіе частыхъ возвратовъ воспаленія, начинается прободеніе кожи и содержимое опухоли опорожняется черезъ кожное отверстіе. Когда болѣзнь достигла этого періода, она становится весьма неприятною на видъ и, если ее запустить, или при дурномъ уходѣ, какъ это часто бываетъ при раз-

дражающемъ аллопатическомъ лѣченіи, появляется разлитое воспаленіе и разрушеніе всѣхъ окружающихъ частей. Въ нѣкоторыхъ рѣдкихъ случаяхъ этой болѣзни предшествуетъ или сопутствуетъ заболѣваніе костей носа.

### Лѣченіе.

Въ свѣжихъ случаяхъ излѣченіе легко и быстро достигается гомеопатическими лѣкарствами. Въ застарѣлыхъ или осложненныхъ случаяхъ у золотушныхъ, раковыхъ и вообще истощенныхъ больныхъ благополучный исходъ представляется, очевидно, труднѣе и медленнѣе достижимымъ.

*Aconitum* слѣдуетъ выбирать во всѣхъ свѣжихъ случаяхъ, но преимущественно, когда есть значительное воспаленіе и боль.—*По 1 приему черезъ 3 часа, до удаленія или уменьшенія боли и красноты.*

*Pulsatilla* пригодна преимущественно для особъ флегматическаго темперамента и кроткаго характера, и если симптомы склонны ухудшаться къ вечеру или ночью. Въ такихъ случаяхъ *Pulsatilla* слѣдуетъ давать послѣ *Aconitum*.—*По 1 приему черезъ 6—12 часовъ.*

*Calcarea carbonica, Silicea, Sulfur*.—Эти лѣкарства отдѣльно, попеременно или другъ за другомъ, часто необходимы для дополненія излѣченія. Въ неосложненныхъ застарѣлыхъ случаяхъ у дѣтей, съ увеличеніемъ железъ или безъ него, или у взрослыхъ, онѣ еще болѣе необходимы. Показанія къ каждому средству см. въ «Характеристикѣ дѣйствія».—*По 1 приему, утромъ и вечеромъ, въ теченіе недѣли; затѣмъ выждать 4 дня, послѣ чего можно повторить, если нужно.*

Когда это заболѣваніе происходитъ отъ закупорки протока, отводящаго слезы въ носовую полость, его слѣдуетъ лѣчить вышеперечисленными лѣкарствами; но когда оно зависитъ лишь отъ разслабленнаго состоянія железистаго аппарата глаза, съ чрезмѣрно обильнымъ выдѣленіемъ слезъ, можетъ потребоваться *Euphrasia* или *Spigelia*.—*По 1 приему на ночь и утромъ, въ теченіе 4 дней; затѣмъ пауза, послѣ которой можно возобновить лѣченіе.*

*Sepia, Sulfur, Mercurius, Acidum sulfuricum*.—Эти лѣкарства могутъ потребоваться отдѣльно или другъ за другомъ, въ случаяхъ слезливости глазъ, не уступающихъ предыдущему лѣченію. Выборъ слѣдуетъ производить согласно съ показаніями «Характеристики дѣйствія».—*По 1 приему Sepia или Sulfur, утромъ натощакъ; Mercurius или Acidum sulfuricum на ночь и утромъ, въ теченіе 6 дней.*

### Слезливость глазъ.

Если это заболѣваніе происходитъ отъ закупорки протока, отводящаго слезы въ носовую полость, его слѣдуетъ лѣчить средствами, перечисленными при «Слезномъ свищѣ», смотря по показаніямъ.

*Euphrasia, Spigelia*.—Одно или оба эти лѣкарства могутъ потребоваться и ихъ бываетъ достаточно для удаленія этого симптома, если онъ происходитъ просто отъ разслабленнаго состоянія железистаго аппарата глаза, съ чрезмѣрно обильнымъ отдѣленіемъ слезъ.—*По 1 приему на ночь и утромъ.*

*Sepia, Sulfur, Mercurius, Acidum sulfuricum*.—Эти лѣкарства отдѣльно или другъ за другомъ, весьма важны въ большинствѣ случаевъ слезливости глазъ, не уступающей предыдущему лѣченію. Выборъ слѣдуетъ производить согласно съ «Характеристикою дѣйствія».—*По 1 приему на ночь и утромъ.*

*Ferrum metallicum, Ledum palustre, Digitalis, Veratrum, Rhus toxicodendron.* — Эти лѣкарства, отдѣльно или другъ за другомъ, иногда оказываютъ услугу при лѣченіи слезливости глазъ. Нужно тщательно изслѣдовать предшествующее состояніе глаза, причину болѣзни, если можно и осложненія, такъ какъ это значительно облегчаетъ выборъ лѣкарства, который долженъ быть производимъ согласно съ «Характеристикой дѣйствія». — *По 1 приему на ночь и утромъ.*

*Silicea, Phosphorus, Graphites, Lycopodium, Petroleum.* — Одно изъ этихъ лѣкарствъ или нѣсколько, и въ особенности *Silicea* и *Phosphorus*, могутъ быть употреблены съ пользою для лѣченія слезливости глазъ. Подробныя указанія о каждомъ изъ этихъ лѣкарствъ см. въ «Характеристикѣ дѣйствія». — *По 1 приему на ночь и утромъ.*

### Налитой кровью глазъ

можетъ происходить отъ ушиба или отъ удара, отъ натуживания, рвоты, отъ сильнаго капля или крика. Глазъ въ началѣ, въ большинствѣ случаевъ, представляется ярко-краснаго цвѣта, а въ послѣдствіи принимаетъ обыкновенно болѣе багровую окраску. Болѣзнь исчезаетъ обыкновенно сама собою, но можетъ оказаться въ высшей степени упорною, такъ что можетъ потребоваться прилагаемое ниже лѣченіе.

*Arnica* слѣдуетъ давать внутрь и наружно въ тѣхъ случаяхъ, когда это состояніе глаза вызвано внѣшнимъ насиліемъ, напр., ударомъ или паденіемъ, и не исчезаетъ самопроизвольно; это лѣкарство вызываетъ быстрое всасываніе крови. — *По 1 приему внутрь, черезъ 4—6 часовъ. На 2 столовыя ложки воды 6 капель концентрированной тинктуры арники, обмывать этимъ растворомъ глазъ или глаза, 3 раза въ день.*

*Belladonna* предпочитается, когда налитіе глаза кровью находится въ связи съ симптомами полноты и пульсаціи сосудовъ шеи; налитіе лица, давящая боль въ головѣ и т. п., даже въ тѣхъ случаяхъ, когда причиною былъ ударъ, паденіе или какое другое внѣшнее насиліе; или же въ тѣхъ случаяхъ, когда налитіе глаза кровью является симптомомъ мозговаго разстройства, что подтверждается сопутствующими симптомами и состояніями. — *По 1 приему черезъ 4 часа.*

*Nux vomica* слѣдуетъ предпочесть, если налитіе глаза кровью происходитъ отъ разстройства желудка, или если его можно приписать неумѣренному употребленію бродящихъ или спиртныхъ напитковъ. — *По 1 приему 3 раза въ день.*

*Chamomilla* показуется въ особенности въ тѣхъ случаяхъ, когда это заболѣваніе обязано своимъ происхожденіемъ сильному возбужденію или припадку гнѣва, дѣйствию на глаза воздуха или холода и особенно пригодна для дѣтей. — *По 1 приему 3 раза въ день.*

### Ячмень.

*Симптомы.* — Это маленькая, твердая опухоль, похожая на небольшой, темно-красный чирей, помѣщающаяся обыкновенно на краю вѣка, сопровождаемая жестокимъ воспаленіемъ, а зачастую и лихорадкою и очень значительною болью. Она нагнаивается медленно и не вполне и не выказываетъ наклонности къ произвольному вскрытію.

*Предрасполагающія причины.* — Частое появленіе ячменей указываетъ на конституціональный недостатокъ, и хотя ячмень вызывается

повидимому атмосферическими перемѣнами, но основную причину его слѣдуетъ искать въ конституціональномъ порокѣ, порожденномъ особенностями данной мѣстности, напр., качествомъ воды или почвы.

*Вызывающія причины.* — Очень темны или очень общи. У особъ, предрасположенныхъ къ ячменямъ, они вызываются всѣмъ, что мѣшаетъ выдѣлительнымъ процессамъ, напр., холодомъ, нездоровою пищею, неправильнымъ образомъ жизни и т. п.

### Лѣченіе.

*Pulsatilla* и *Aconitum* можно зачастую назначить попеременно, съ большимъ успѣхомъ; *Pulsatilla* дѣйствуетъ специфически на ячмень, когда мѣстное раздраженіе, боль и жаръ очень сильны и сопровождаются небольшою лихорадкою. *Pulsatilla* одна, въ большинствѣ случаевъ, излѣчиваетъ ячмень, если дать ее при первыхъ признакахъ появленія ячменя. — *По 1 приему, если отдельно, утромъ и вечеромъ, до удаленія ячменя, или до появленія такой перемыны, которая требуетъ другаго лѣченія. Если попеременно съ Aconitum, дать 2 приема через 6 часовъ, а затѣмъ выждать 12 часовъ; послѣ чего дать 2 приема Pulsatilla и т. д., поочередно, до яснаго улучшенія или перемыны.*

*Aconitum*, отдѣльно, когда воспаленіе сильно и сопровождается сильною болью, лихорадкою и безпокойствомъ, или попеременно, съ *Pulsatilla*, когда мѣстное раздраженіе, боль и жаръ значительны, но не сопровождаются общимъ или конституціональнымъ разстройствомъ. — *По 1 приему, если отдельно, через 6 часовъ, до ослабленія воспалительныхъ симптомовъ. Если попеременно съ Pulsatilla, то какъ указано выше.*

*Hepar sulfuris* слѣдуетъ дать послѣ любого изъ предыдущихъ лѣкарствъ, если угрожаетъ нагноеніе; на что указываетъ увеличеніе опуханія и жара, сопровождаемое обыкновенно дерганьемъ; средство это ускоряетъ созрѣваніе и вскрытіе нарыва. — *По 1 приему через 3 часа.*

*Staphysahria* можно давать послѣ любого лѣкарства, для дополненія лѣченія, въ особенности если припухлость превращается въ маленькую, твердую, блѣдую опухоль. — *По 1 приему на ночь и утромъ, въ течение недѣли; затѣмъ выждать 4 дня, послѣ чего можно повторить курсъ лѣченія, если нужно.*

*Silicea* слѣдуетъ употребить послѣ предыдущихъ средствъ въ тѣхъ случаяхъ, когда, послѣ 2-го курса, лѣченіе оказывается безуспѣшнымъ, что иногда бываетъ у дурно-упитанныхъ больныхъ. — *По 1 приему на ночь и утромъ, въ течение недѣли.*

### Ячмень у золотушныхъ особъ.

*Arsenicum, Lycoperidium, Sulfur, Aurum.* — Одно или болѣе, отдѣльно или другъ за другомъ, могутъ потребоваться въ дополненіе къ предыдущимъ средствамъ, при ячменѣ у золотушныхъ особъ. Показанія для выбора см. въ «Характеристикѣ дѣйствія». *Aurum* показуется преимущественно въ тѣхъ случаяхъ, когда есть упорное закладываніе носа и образованіе струповъ въ носу, съ раздраженіемъ и припуханіемъ вѣкъ. — *По 1 приему, если отдельно, Arsenicum или Lycoperidium на ночь и утромъ; Sulfur и Aurum утромъ натопацкъ, въ течение не-*

дѣли; затѣмъ выждатъ 8 дней, послѣ чего курсъ лѣченія можно повторить, если нужно.

### Общее искореняющее лѣченіе.

*Pulsatilla*, *Sulfur*, *Calcareea* поочередно, въ правильныхъ и послѣдовательныхъ приемахъ, употребляются, по удаленіи непосредственныхъ симптомовъ, для преодоленія конституціональнаго предрасположенія къ ячменямъ. Это лѣченіе слѣдуетъ повторять послѣ каждаго приступа, если только другія заболѣванія не требуютъ особеннаго вниманія.— 1 приемъ *Pulsatilla* на ночь, повторить приемъ утромъ натощакъ; затѣмъ выждатъ 7 дней, послѣ чего дать *Sulfur* утромъ натощакъ и повторить приемъ черезъ 24 часа; затѣмъ выждатъ 7 дней, послѣ чего дать *Calcareea* утромъ натощакъ и повторить приемъ черезъ 24 часа; затѣмъ выждатъ 14 дней, послѣ чего, если на глазахъ будутъ признаки раздраженія, повторить курсъ лѣченія въ томъ же порядкѣ и т. д., время отъ времени, послѣ каждаго остраго приступа, до искорененія предрасположенія.

**Діета и режимъ.**—Во время воспалительнаго періода діету слѣдуетъ строго регулировать сообразно съ существующимъ мѣстнымъ воспаленіемъ и общимъ разстройствомъ. Поэтому, особенно у очень золотушныхъ особъ, слѣдуетъ строго держаться общихъ указаній, изложенныхъ въ «Радикальномъ лѣченіи» слѣдуетъ, насколько возможно, избѣгать внезапныхъ переменъ температуры, вліянія яркаго свѣта или рѣзкихъ, холодныхъ вѣтровъ или сыраго тумана.

### Мейбоміева киста

есть болѣзненное увеличеніе Мейбоміевой железы, обыкновенно бываетъ единичной и на верхнемъ вѣкъ, иногда на нижнемъ. Въ началѣ она бываетъ небольшой и твердой; по мѣрѣ роста, она размягчается. Содержимое ея студенисто или полу-жидко. Она служитъ обыкновенно доказательствомъ нарушенія здоровья и бываетъ зачастую у кормящихъ грудью.

### Лѣченіе.

*Mercurius*, *Hepar* и *Calcareea* часто успѣшно разгоняютъ этого рода опухоли; если же нѣтъ, то слѣдуетъ сдѣлать отверстіе на внутренней поверхности вѣка и выдавить содержимое кисты.

### Опущеніе вѣка.

Опущеніе верхняго вѣка бываетъ обыкновенно послѣдствіемъ легкаго паралича мышцъ; иногда оно бываетъ врожденнымъ, иногда появляется вслѣдствіе поврежденія *Gelsemium*, *Spigelia*, *Zincum* и *Arnica* обыкновенно облегчаютъ его.

### Выворотъ вѣкъ внутрь.

При этомъ заболѣваніи рѣсницы и край вѣкъ загибаются внутрь къ главному яблоку и причиняютъ сильную боль и воспаление. Если

оно просуществовало значительное время, роговица дѣлается мутною, выдается впередъ и затвердѣваетъ, или появляется изъязвленіе и даже полная потеря зрѣнія. Общими вызывающими причинами является ослабленіе кожи вѣкъ, вслѣдствіе предшествующаго хроническаго воспаления, заболѣваніе Мейбоміевыхъ железъ и язвенные рубцы или раны на конъюнктивѣ вѣкъ.

### Лѣченіе.

*Pulsatilla* оказывается однимъ изъ самыхъ дѣйствительныхъ средствъ при лѣченіи заворота вѣкъ и ея зачастую бываетъ достаточно для достиженія излѣченія. Въ другихъ случаяхъ оказывается полезной *Borax*.—*Belladonna*, *Mercurius*, *Hepar sulfuris*, *Euphrasia* и изрѣдка *Nux vomica* и *Chamomilla* также могутъ оказаться дѣйствительными, въ особенности если болѣзнь началась съ пораженія Мейбоміевыхъ железъ. Если болѣзнь происходитъ отъ сокращенія рубцовъ, то ее лѣчатъ вырѣзываніемъ изъ вѣка, соотвѣтственно срединѣ заворота и сближеніемъ краевъ раны помощью липкаго пластыря или мелкихъ швовъ, чтобы привести хрящъ вѣка и рѣсницы въ нормальное положеніе.

### Выворотъ вѣкъ кнаружи.

Это заболѣваніе состоитъ въ сокращеніи или выворотѣ вѣкъ, вслѣдствіе чего ихъ внутренняя, конъюнктивальная оболочка выворачивается наружу.

Есть два вида этого расстройства; одинъ вызывается набухlostью и расслабленіемъ слизистой оболочки вѣкъ, вслѣдствіе очень сильнаго воспаления; другой вызывается сокращеніемъ кожи вѣкъ или сосѣднихъ частей, вслѣдствіе рубцовъ отъ оспы, ожоговъ или ранъ. При первомъ видѣ болѣзненное припуханіе не только отталкиваетъ края вѣкъ отъ глазнаго яблока, но и держитъ ихъ вывороченными; въ послѣднемъ случаѣ края вѣкъ сначала удаляются на извѣстное разстояніе отъ глаза, а впослѣдствіи совсѣмъ выворачиваются вмѣстѣ со всѣмъ большимъ вѣкомъ. Въ обоихъ случаяхъ глазное яблоко остается незащищеннымъ и подвергается постоянному раздраженію, сохнетъ и воспаляется; слезы текутъ по щекамъ, зрѣніе нарушается, и иногда появляется изъязвленіе или помутнѣніе роговицы. Конъюнктива, по той же самой причинѣ, утолщается, дѣлается мясистой и въ концѣ концовъ затвердѣваетъ.

*Лѣченіе.*—Если выворотъ происходитъ отъ набухлости и расслабленія слизистой оболочки вѣкъ, то зачастую бываетъ достаточно для излѣченія *Mercurius* и *Hepar sulfuris*; въ другихъ случаяхъ требуется *Arsenicum*, *Sulfur* или *Calcareae*, въ особенности если заболѣваніе встрѣчается, какъ это обыкновенно и бываетъ, у ослабленныхъ, истощенныхъ особъ. *Belladonna*, *Euphrasia*, *China* также оказываются полезными. Когда болѣзнь произошла отъ рубцоваго стягиванія кожи, лѣченіе можетъ быть только оперативнымъ.

### Очки.

Очки слѣдуетъ выбирать самымъ тщательнымъ образомъ. Вообще говоря, разъ безо всякой положительной причины начинаетъ падать

зрѣніе, слѣдуетъ немедленно прибѣгнуть къ очкамъ; опасность можетъ появиться только въ томъ случаѣ, если существуетъ постоянное напряженіе зрѣнія. Очки слѣдуетъ выбирать такъ, чтобы съ ними можно было свободно читать обыкновенную печать или письмо безъ утомленія глазъ. Наичаще бываетъ погрѣшность при первомъ выборѣ очковъ въ томъ именно отношеніи, что назначаютъ слишкомъ сильныя очки, которыя, хотя повидимому и помогаютъ значительно зрѣнію, но на самомъ дѣлѣ утомляютъ и портятъ глаза.

Изъ глазныхъ консервовъ наилучшими считаются выпуклыя синія и дымчатая стекла. Проволочныя, шелковыя или стеклянныя наглазники вредны, такъ какъ они слишкомъ сильно согрѣваютъ глаза. Синія же стекла задерживаютъ оранжевыя лучи, наиболѣе вредныя для сѣтчатки; они очень мало мѣшаютъ ясному распознаванію предметовъ. Дымчатая стекла задерживаютъ всѣ свѣтовые лучи и тѣмъ самымъ дѣлаютъ зрѣніе менѣе яснымъ. Зеленыя очки защищаютъ только отъ красныхъ лучей. Если глазъ нуждается въ предохраненіи отъ частичекъ камня, стали и песку, слѣдуетъ носить простыя плоскія очки.

### **Глазныя болѣзни вообще.**

Разборъ и лѣченіе другихъ заболѣваній глаза, не упомянутыхъ здѣсь или упомянутыхъ только вскользь, читатель найдетъ въ специальныхъ сочиненіяхъ.

# УШНЫЯ БОЛѢЗНИ.

## Воспаленіе ушей и ушная боль.

*Воспаленіе* ушей поражает внутреннюю часть полости уха или только наружныя части. Въ нѣкоторыхъ случаяхъ бываетъ и то и другое, вслѣдствіе распространенія воспаления изнутри кнаружи.

*Ушная боль* можетъ быть слѣдствіемъ воспаления или, если ее запустить, можетъ перейти въ воспаление; во многихъ случаяхъ она бываетъ сочувственною или чисто ревматическою или нервною отъ холода.

*Воспалительныя симптомы.* — Жестокая, зачастую невыносимая боль въ ухѣ, съ чувствительностью и воспаленіемъ въ ушномъ проходѣ, и небольшое лихорадочное состояніе.

*Исходы и послѣдствія.*—Боль, если она очень сильна, можетъ вызвать бредъ или воспаленіе мозга.

## Воспаленіе внутренняго уха.

### Лѣченіе.

*Aconitum.*—Если болѣзнь сопровождается значительнымъ лихорадочнымъ состояніемъ, сухимъ жаромъ кожи, полнотою и учащеніемъ пульса. — *По 1 приему черезъ 1—2—3 часа, смотря по силѣ симптомовъ.*

*Belladonna.*—Приливъ крови къ головѣ; краснота лица; роющія, сверлящія, рвущія или стрѣляющія боли, распространяющіяся до горла; лихорадка, крайняя чувствительность къ малѣйшему шуму; когда боли сильнѣе всего внутри; также когда мозгъ отвѣчаетъ на страданіе и существуетъ бредъ.—*По 1 приему, черезъ 1/2 часа, когда страданія невыносимы, и мозгъ сильно пораженъ; или черезъ 3 часа въ менѣе острыхъ случаяхъ, до ослабленія болѣе рѣзкихъ воспалительныхъ симптомовъ. Но если боль и воспаленіе не ослабѣваютъ, или если угрожаетъ нагноеніе, то дать:*

*Hepar sulfuris*, въ особенности если появилось нагноеніе и истеченіе гноя.—*По 1 приему черезъ 3—4 часа.*

*Mercurius.*—Въ началѣ, если есть стрѣляющая или тянущая боль, распространяющаяся на щеки и зубы; ощущеніе холода въ ухѣ; усиленіе страданія отъ теплоты постели; воспаленіе и затвердѣніе уха, съ болѣзненностью наружнаго отверстия и течью изъ уха.—*По 1 приему черезъ 3 часа, до яснаго улучшенія или перемѣны. Но если спустя 6 часовъ послѣ 4-го приема не наступитъ полная облегченія, то дать Hepar или Sulfur.*

*Sulfur.*—Послѣ *Hepar*, если течь изъ уха не уменьшается или не прекращается; или послѣ *Mercurius*, если, кромѣ истеченія гноя, есть



жужжаніе и колотье въ ухахъ. — По 1 приему черезъ 4—6 часовъ, до 4 разъ.

*Pulsatilla* весьма пригодна, въ особенности, если сильно поражено наружное ухо, которое воспалено и опухло; жаръ, стрѣляющая и тянущая, саднящая боль внутри; влажность въ ухѣ или обильная течь изъ уха. — По 1 приему черезъ 2—3 часа, а впоследствии черезъ 12 часовъ.

*Chamomilla* иногда бываетъ очень полезна при невыносимой почти боли, не уступающей никакому другому средству, въ особенности если боль такая, какъ бы рѣзеть ножами. — По 1 приему черезъ 5—10—15 минутъ; затѣмъ черезъ 1—2 часа.

*Calcarea* слѣдуетъ дать послѣ *Sulfur*, въ тѣхъ случаяхъ, когда остаются слѣды раздраженія. — По 1 приему на ночь и утромъ въ теченіе недѣли; затѣмъ выждать недѣлю, послѣ чего курсъ лѣченія можно повторить, если нужно.

*Nux vomica* показуется при рвущихъ, стрѣляющихъ боляхъ, отдающихъ въ лобъ, виски и кости лица, наиболѣ жестокихъ къ утру; сухость уха; преимущественно у особъ живаго, холерическаго темперамента. — По 1 приему черезъ часъ, если боль невыносима, или черезъ 3 часа въ менѣе мучительныхъ случаяхъ до улучшения, послѣ чего постепенно увеличивать промежутки.

*Dulcamara*, когда заболѣваніе произошло отъ простуды или промоканія, во многихъ случаяхъ оказывается достаточною для его излѣченія; показуется также, когда боли усиливаются ночью и сопровождаются тошнотой. — По 1 приему черезъ 1—2 часа.

*Arnica* зачастую оказываетъ большую услугу у особъ нервнаго, возбуждаемаго темперамента, подверженныхъ приступамъ ушной боли, появляющейся отъ ничтожныхъ причинъ, и въ особенности показуется тамъ, гдѣ есть крайняя чувствительность къ шуму. — По 1 приему черезъ 4—6 часовъ.

*China* слѣдуетъ употреблять послѣ *Arnica*, если эта послѣдняя вызываетъ только неполное облегченіе, и когда боли усиливаются при лежаніи на больномъ ухѣ или при дотрогиваніи. — По 1 приему черезъ 4—6 часовъ.

*Діета и режимъ.* — Вліяніе шума или холоднаго воздуха, возбужденіе, утомленіе или всякаго рода непріятности — все продолжаетъ и усиливаетъ приступъ и этого слѣдуетъ избѣгать. Больные, страдающіе приступами нервной или ревматической ушной боли, должны быть очень осторожными и умѣренными въ удовлетвореніи своего аппетита; пища должна быть простою, но питательною, въ особенности по ослабленіи острыхъ симптомовъ. Бродящіе и спиртные напитки, кофе и крѣпкій чай сами по себѣ могутъ вызвать ушную боль, и такъ какъ склонность къ расстройствамъ пищеварительныхъ функцій зачастую характеризуетъ собою предрасположеніе къ ушной боли, то, конечно, крайне важно избѣгать всего, что можетъ вызвать неправильности пищеваренія, хотя бы и ничтожныя на видъ. слѣдуетъ избѣгать всего, что дѣйствуетъ какъ вызывающая причина.

#### Добавочное лѣченіе.

Горячія припарки, паровые души. Прикладываніе фланели, намоченной въ горячихъ растворахъ *Aconitum*, *Chamomilla*, *Arnica*, *Pulsatilla* или *Dulcamara*.

## Жужжаніе или звонъ въ ухахъ.

*Nux vomica* въ свѣжихъ случаяхъ, когда этотъ мучительный симптомъ преобладаетъ или усиливается ночью. — По 1 приему утромъ и вечеромъ, въ теченіе недѣли; затѣмъ выждать недѣлю, возобновляя, если нужно.

*Pulsatilla* слѣдуетъ испытать, когда періодъ ухудшенія является преимущественно вечеромъ, и когда *Nux vomica* не имѣетъ успѣха. — По 1 приему на ночь и утромъ, въ теченіе 4 дней, затѣмъ выждать 6 дней, послѣ чего, если нужно, можно повторить.

*Dulcamara*, если болѣзнь является результатомъ простуды, или если она возвращается главнымъ образомъ въ сырую погоду. — По 1 приему утромъ и вечеромъ, въ теченіе недѣли; затѣмъ выждать 5 дней, послѣ чего, если нужно, можно повторить курсъ лѣченія.

*Mercurius* показуется, когда приступы сопровождаются обильнымъ и ослабляющимъ потомъ. — По 1 приему на ночь и утромъ.

*China*, *Carbo vegetabilis* и *Acidum nitricum* показываются, когда это заболѣваніе появляется у особъ, подвергавшихся лѣченію ртутью по аллопатическому методу. Иногда бываетъ необходимо назначить 2 или всѣ эти лѣкарства другъ за другомъ, но это всецѣло зависитъ отъ степени ухудшенія или перемѣны, вызываемой лѣченіемъ и должно быть, во всякомъ случаѣ, регулируемо сообразно съ указаніями «Характеристики дѣйствія». — По 1 приему на ночь и утромъ, въ теченіе 4 дней; затѣмъ выждать 4 дня, послѣ чего, если нужно, можно повторить курсъ лѣченія; если другъ за другомъ, то сдѣлать промежутокъ въ недѣлю между послѣднимъ приемомъ одного и первымъ приемомъ другаго лѣкарства.

## Течь изъ уха.

Хроническая течь послѣ внезапно скрывшейся застарѣлой сыпи.

*Calcarea carbonica* вообще наиболѣе пригодна для подобныхъ случаевъ. — По 1 приему утромъ натошакъ въ теченіе 10-ти дней или до болѣе ранняго развитія новыхъ симптомовъ—до новаго появленія сыпи, или до общаго улучшенія или перемѣны; затѣмъ выждать 8 дней, послѣ чего можно повторить курсъ лѣченія, если нужно.

## Катарральная или слизистая течь изъ уха.

*Belladonna*, *Mercurius*, *Pulsatilla*, *Sulfur*. — Слизистая течь изъ уха, состоящая изъ обыкновеннаго выдѣленія, который отдѣляется со слизистой оболочки, только въ чрезмѣрномъ или измѣненномъ видѣ, лѣчится обыкновенно однимъ или больше изъ этихъ лѣкарствъ, отдѣльно или другъ за другомъ, смотря по симптомамъ и состоянію даннаго случая. Показанія см. въ «Характеристикѣ дѣйствія». — По 1 приему, если отдѣльно, на ночь и утромъ, въ теченіе 4 дней; затѣмъ выждать 4 дня, послѣ чего можно повторить курсъ лѣченія. Если другъ за другомъ, то сдѣлать промежутокъ въ недѣлю между послѣднимъ приемомъ одного и первымъ приемомъ другаго лѣкарства.

## Гнойная течь изъ ушей.

*Mercurius, Pulsatilla, Hepar sulfuris, Sulfur.* — Это главнѣйшія лѣкарства въ незастарѣлыхъ случаяхъ. Выборъ слѣдуетъ дѣлать сообразно съ «Характеристикой дѣйствія». — *По 1 приему выбраннаго лѣкарства на ночь и утромъ.*

*Lachesis, Acidum nitricum, Causticum, Petroleum.* — Эти лѣкарства весьма важны въ болѣе серьезныхъ и затяжныхъ случаяхъ; выборъ нужно производить согласно со спеціальными показаніями для каждаго изъ этихъ лѣкарствъ. — *По 1 приему на ночь и утромъ въ теченіе недѣли; затѣмъ выждать 6 дней.*

*Silicea, Calcareo.* — Отдѣльно или другъ за другомъ, смотря по обстоятельствамъ, для очень затяжныхъ и упорныхъ случаевъ, въ которыхъ течь повидимому не уменьшается отъ лѣкарствъ и становится привычною. Показанія къ каждому лѣкарству см. въ «Характеристикѣ дѣйствія». — *По 1 приему, если отдѣльно, утромъ натошакъ въ теченіе 10 дней; затѣмъ выждать 8 дней, послѣ чего можно повторить курсъ лѣченія, если нужно. Если другъ за другомъ, то сдѣлать промежутокъ въ 8 дней между двумя различными лѣкарствами.*

## Зловонная гнойная течь.

*Causticum, Carbo vegetabilis, Aurum.* — Одно или болѣе могутъ потребоваться, во время лѣченія, если течь зловонна. Спеціальныя показанія см. въ «Характеристикѣ дѣйствія». — *По 1 приему выбраннаго лѣкарства на ночь и утромъ, затѣмъ выждать недѣлю.*

*Hepar sulfuris, Silicea, Sulfur.* — Преимущественно въ упорныхъ и очень затяжныхъ случаяхъ. Одно или болѣе изъ нихъ, отдѣльно или другъ за другомъ, могутъ также оказаться необходимыми для вызова или дополненія лѣченія. — *По 1 приему, если отдѣльно, утромъ натошакъ, въ теченіе 10 дней; затѣмъ выждать 8 дней, послѣ чего можно повторить.*

## Кровянистая течь изъ уха.

*Mercurius, Pulsatilla, Lachesis, Cicuta, Silicea* очень важны въ подобнаго рода случаяхъ и болѣе или менѣе примѣнимы въ общемъ числѣ случаевъ. Причина болѣзни, если только удастся точно определить ее, значительно помогаетъ выбору лѣкарства. См. также «Характеристику дѣйствія». — *По 1 приему любого изъ лѣкарствъ на ночь и утромъ.*

## Кровянистая течь вслѣдствіе злоупотребленія ртутью.

*Hepar sulfuris, Acidum nitricum, Aurum, Sulfur, Silicea,* смотря по характерному дѣйствію каждаго, выбираются для лѣченія случаевъ, въ которыхъ появленіе течи можно съ достовѣрностью приписать злоупотребленію ртутью. — *По 1 приему на ночь и утромъ въ теченіе 10 дней; затѣмъ выждать 8 дней, послѣ чего лѣченіе можно повторить.*

Кровянистая течь вследствие разрушенія мелкихъ костей уха.

*Aurum, Silicea, Sulfur.*—Одно или болѣе, отдѣльно или другъ за другомъ, можетъ быть пригодно при жидкой, зловонной течи изъ уха, если есть основаніе подозрѣвать, что наступило разрушеніе мелкихъ костей внутренняго уха.—*По 1 приему Sulfur или Silicea утромъ натощакъ; Aurum — на ночь и утромъ, въ теченіе недѣли; затѣмъ выждать недѣлю.*

### ГЛУХОТА.

При чтеніи приведенной ниже классификаціи видовъ глухоты становится яснымъ, что причины этой болѣзни весьма различны, что значительно влияетъ какъ на лѣченіе, такъ и на шансы выздоровленія.

### Лѣченіе.

#### Руководящія показанія.

Глухота вслѣдствіе катарральныхъ или ревматическихъ заболѣваній, вызванныхъ простудой, требуетъ обыкновенно *Arsenicum, Belladonna, Mercurius, Pulsatilla, Calcarea, Causticum, Hepar sulf., Acidum nitricum* или *Sulfur*.

Вслѣдствіе задержки сыпи: *Sulfur* или *Antimonium*.

- » кори: *Pulsatilla, Carbo vegetabilis*.
- » оспы: *Mercurius, Sulfur*.
- » скарлатины: *Belladonna, Hepar sulfuris*.
- » злоупотребленія хиню при перемежающейся лихорадкѣ: *Carbo vegetabilis, Calcarea, Pulsatilla*.
- » злоупотребленія ртутью: *Acidum nitric., Aurum, Carbo vegetabilis, Sulfur*.
- » лихорадокъ или нервныхъ болѣзней: *Arnica, Phosphorus, Veratrum*.
- » увеличенія миндалинъ: *Belladonna, Baryta, Mercurius, Calcarea*.
- » задержки течы изъ носу или ушей: *Hepar sulfuris, Lachesis, Belladonna*.

Нервная глухота: *China, Arsenicum, Gelsemium*.

#### ЛѢКАРСТВЕННОЕ ЛѢЧЕНІЕ.

*Calcarea.*—Тугость слуха, какъ будто уши заложены; жужжаніе, шумъ, пѣніе, звонъ или дерганье или жаръ въ ухахъ. Сухость ушей или гнойная течь изъ ушей; давящая головная боль во лбу. — *По 1 приему на ночь и утромъ.*

*Causticum.*—Дрожаніе звуковъ, даже голосъ самаго больнаго кажется ему дрожащимъ; ощущеніе закладыванія ушей, съ урчаніемъ, жужжаніемъ и шумомъ въ ухахъ; течь изъ ушей; ревматическая боль, съ сильною чувствительностью къ холоду. — *По 1 приему на ночь и утромъ.*

*Graphites.*—Сухость въ ухахъ или гнойная течь изъ ушей; пѣніе,

свистъ, звонъ или жужжаніе и громъ въ ушахъ, въ особенности ночью; слышъ вокругъ ушей.—*По 1 приему на ночь и утромъ.*

*Lachesis.*—Часто послѣ *Causticum* и если есть сухость въ ушахъ, болѣзненная пульсація или трескъ, шумъ, дрожаніе и отраженіе звука въ ушахъ; ссадины вокругъ ушей.—*По 1 приему на ночь и утромъ.*

*Mercurius.*—Ощущеніе закладыванія ушей, прекращающееся при глотаніи или продуваніи носа; отраженіе звука въ ушахъ; звонъ, шумъ и жужжаніе, въ особенности вечеромъ; течъ изъ уха, иногда съ изъязвленіемъ; ревматическая боль въ ушахъ и головѣ, и сильная склонность къ потамъ.—*По 1 приему на ночь и утромъ.*

*Acidum nitricum.*—Сухость или течъ изъ ушей; ощущеніе закладыванія, съ перекачиваньемъ, дерганьемъ или трескомъ; частая зубная боль, съ заболѣваніемъ десенъ.—*По 1 приему на ночь и утромъ.*

*Phosphorus.*—Сильная тугость слуха и въ то же время сильное отраженіе звуковъ въ ушахъ, съ отдачею въ голову; бѣненіе и пульсація въ ушахъ.—*По 1 приему на ночь и утромъ.*

*Pulsatilla.*—Звонъ или чириканье въ ушахъ, или ощущеніе, какъ будто онѣ закупорены; шумъ и жужжанье; стрѣльба въ ушахъ; твердая, черная или жидкая ушная сѣра и иногда истеченіе гноя или крови.—*По 1 приему на ночь и утромъ.*

*Sulfur.*—Тугость слуха, особенно по отношенію къ человѣческому голосу; закладываніе ушей, въ особенности при ѣдѣ и продуваніи носа; клокотаніе, какъ бы отъ воды, или жужжаніе и шумъ; течъ изъ ушей и предрасположеніе къ насморкамъ.—*По 1 приему на ночь и утромъ.*

См. также «Воспаленіе» и «Течъ изъ ушей».

#### Отъ прилива крови.

*Belladonna, Hyoscyamus, Sulfur.*—Одно или болѣе изъ этихъ лѣкарствъ могутъ потребоваться въ тѣхъ случаяхъ, когда глухота происходитъ отъ прилива крови къ головѣ или къ сосудамъ уха. Выборъ долженъ зависѣть отъ специальныхъ симптомовъ и показаній даннаго случая. (См. «Характеристику дѣйствія»). Лѣкарство слѣдуетъ давать небольшими и не частыми приемами.—*По 1 приему черезъ 24 часа, если приступы продолжаются или возобновляются безъ ослабленія. Но если глухота станетъ меньше или менѣе тягостною, то выждать, пока улучшение не прекратится, или пока не появится возвратъ.*

*Mercurius, Phosphorus, Graphites, Silicea* могутъ также потребоваться въ этихъ случаяхъ. Выборъ опредѣляется показаніями «Характеристики дѣйствія».—*По 1 приему на ночь передъ сномъ.*

#### Нервная глухота.

*Causticum, Phosphorus, Acidum phosphoricum, Petroleum* показываются при отсутствіи полноты или тяжести, характеризующей приливъ крови, ломоты или катарральныхъ симптомовъ; а также при отсутствіи предъидущихъ болѣзней или лѣченія, которыя могли бы вызвать такое послѣдствіе, и далѣе, при принадлежномъ и періодическомъ характерѣ глухоты. Одно или нѣсколько изъ этихъ лѣкарствъ обыкновенно бывають дѣйствительными, если ихъ выбрать соотвѣтственно ихъ специфическимъ свойствамъ.—*По 1 приему на ночь и утромъ, въ теченіе*

недѣли; затѣмъ выждать 10 дней, послѣ чего, если глухота возобновляется, повторить лѣченіе.

#### КАТАРРАЛЬНАЯ ИЛИ РЕВМАТИЧЕСКАЯ ГЛУХОТА.

*Mercurius, Pulsatilla, Belladonna, Ledum palustre.*—Эти лѣкарства примѣнимы, когда глухота появляется какъ катарральный или ревматическій симптомъ. Выборъ слѣдуетъ дѣлать сообразно «Характеристики дѣйствія».—По 1 приему черезъ 12 часовъ. Если появится улучшение, лѣченіе слѣдуетъ приостановить и оно, впрямую, не требуетъ повторенія; если появится перемѣна, то слѣдуетъ переисследовать симптомы и сдѣлать новый выборъ. Если улучшение будетъ неполнымъ или временнымъ, то дать то или другое изъ слѣдующихъ средствъ:

*Sulfur, Calcareo, Hepar sulfuris.*—То или другое изъ этихъ лѣкарствъ слѣдуетъ употребить 4 дня спустя послѣ послѣдняго приема любого изъ предъидущихъ средствъ, если достигнуто было неполное улучшение.—По 1 приему утромъ натощакъ, до яснаго улучшения.

*Coffea* или *Chatomilla* пригодны преимущественно при глухотѣ (катарральной или ревматической) у очень впечатлительныхъ женщинъ или дѣтей, въ особенности, если есть сильная раздражительность, капризность и нервное возбужденіе.—По 1 приему черезъ 12 часовъ, приостанавливая приемы лѣкарства, какъ только появится улучшение.

#### ГЛУХОТА ОТЪ ВНЕЗАПНАГО СКРЫТІЯ ХРОНИЧЕСКОЙ СЫПИ.

*Antimonium crudum, Sulfur, Calcareo* могутъ потребоваться, когда глухота появляется вслѣдъ за внезапнымъ и необъяснимымъ исчезновеніемъ хронической сыпи или вслѣдъ за быстрымъ подсыханіемъ или подживаніемъ язвы или болячки. — По 1 приему *Sulfur* или *Calcareo* утромъ, натощакъ, до появленія новыхъ симптомовъ, возобновленія сыпи или до общаго улучшения. *Antimonium* на ночь и утромъ, тѣмъ же порядкомъ.

#### ГЛУХОТА ОТЪ СЫПНЫХЪ ЛИХОРАДОКЪ.

*Belladonna* или *Hepar sulfuris*, смотря по симптомамъ, или другъ за другомъ въ нѣкоторыхъ случаяхъ, когда глухота происходитъ отъ екарлатины.—По 1 приему, если отдѣльно, на ночь и утромъ, въ теченіе 6 дней; затѣмъ выждать 4 дня, послѣ чего можно повторить. Если другъ за другомъ, то сдѣлать промежутокъ въ 4 дня между 2 различными лѣкарствами.

*Pulsatilla* бываетъ обыкновенно дѣйствительной при глухотѣ, происходящей отъ кори.—По 1 приему на ночь и утромъ, въ теченіе недѣли. Но если не будетъ улучшения послѣ 2-го курса, то дать слѣдующее лѣкарство.

*Carbo vegetabilis* слѣдуетъ дать послѣ *Pulsatilla*, если употребленіе этой послѣдней не вызвало улучшения глухоты, хотя въ другихъ отношеніяхъ улучшеніе можетъ и быть.—По 1 приему черезъ 24 часа, а впоследствии черезъ 3 сутокъ.

*Mercurius, Sulfur.*—*Mercurius*, съ слѣдующимъ назначеніемъ *Sulfur*, обыкновенно весьма пригоденъ, если глухота является послѣдствіемъ оспы.—По 1 приему черезъ 12 часовъ, затѣмъ черезъ 24 часа;

затѣмъ выждать 4 дня, послѣ чего давать *Sulfur* утромъ натошакъ, въ теченіе 6 дней; затѣмъ выждать недѣлю, повторяя вполнѣмствіи *Sulfur*, если нужно.

#### ГЛУХОТА ОТЪ РТУТИ.

*Acidum nitricum, Aurum, Staphysagria, Hepar sulfuris, Sulfur.*—Когда глухота появляется безо всякой другой видимой причины, кромѣ предыдущаго употребленія ртути, и когда поэтому затрудненіе слуха можно отнести на счетъ послѣдней, то могутъ потребоваться одно или нѣсколько изъ этихъ лѣкарствъ. Обыкновенно необходимо бываетъ принимать лѣкарства въ теченіе долгаго промежутка времени. Специальныя показанія см. въ «Характеристикѣ дѣйствія».—По 1 приему, если *Sulfur*, утромъ натошакъ; если какое либо другое лѣкарство, то на ночь и утромъ, въ теченіе 6 дней; затѣмъ выждать 10 дней, послѣ чего курсъ лѣченія можно повторить. Если другъ за другомъ, то съдѣлатъ промежутокъ въ 10 дней между 2 различными лѣкарствами.

#### ГЛУХОТА ВСЛѢДСТВІЕ УВЕЛИЧЕНІЯ МИНДАЛИНЪ ИЛИ ГОРЛОВАЯ ГЛУХОТА.

Глухота отъ увеличенія миндалинъ или горловая глухота поражаетъ значительно рѣчь, дѣлая ее глухою и нѣсколько неясною, и затрудняетъ дыханіе черезъ носъ. Больные спятъ съ открытымъ ртомъ и сильно храпятъ. Она легко излѣчивается гомеопатическими лѣкарствами.

*Mercurius, Aurum, Acidum nitricum, Staphysagria.*—Если глухота появляется вслѣдствіе увеличенія миндалинъ, то обыкновенно пригодно употребленіе *Mercurius*, съ послѣдующимъ назначеніемъ того или другаго изъ остальныхъ лѣкарствъ, или безъ него, смотря по обстоятельствамъ. Специальныя показанія для выбора см. въ «Характеристикѣ дѣйствія».—Если увеличеніе затвердѣлое, то давать по 1 приему на ночь и утромъ, въ теченіе недѣли; затѣмъ выждать 10 дней, послѣ чего можно повторить курсъ лѣченія, если нужно. Въ свѣжихъ случаяхъ, можно дать 2 приема съ тѣми же промежутками и выждать 4 дня, послѣ чего приемы можно повторить.

*Belladonna*, послѣ или передъ *Mercurius*, зачастую оказывалась полезной, если есть воспаленіе или наклонность къ нему послѣ малѣйшей простуды.—По 1 приему *Belladonna* на ночь, а *Mercurius* утромъ.

*Baryta carbonica, Calcarea carbonica.*—Очень полезны у золотушныхъ особъ, которые обыкновенно и страдаютъ этою болѣзнью. См. «Характеристику дѣйствія».—По 1 приему на ночь въ теченіе недѣли, затѣмъ выждать недѣлю.

#### ГЛУХОТА ОТЪ ЗАТВЕРДѢНІЯ УШНОЙ СЪРЫ.

Дѣти иногда засовываютъ себѣ въ уши мелкіе предметы, напр., камни или горошины, что, конечно, вызываетъ глухоту; въ другихъ случаяхъ глухота нерѣдко происходитъ отъ скопленія измѣненной и затвердѣвшей ушной сѣры. Пытаться удалить ее силою неразумно; зачастую ихъ нельзя распознать безъ помощи ушнаго зеркала. Лучше всего тщательно спринцовать ухо на ночь теплой водою изъ ушной спринцовки, а затѣмъ утромъ тщательно накапать въ ухо немного глицерина или миндальнаго масла. Мелкіе камни и другія постороннія

тѣла должно удалить изъ уха помощью маленькаго пинцета или ушной ложечки.

### Глухо-нѣмота.

Происходитъ отъ врожденнаго порока или недостатка развитія и поэтому не входитъ въ кругъ дѣйствія медицины. Происходящія отъ нея затрудненія можно въ значительной степени уменьшить помощью правильнаго, систематическаго упражненія, которое можно имѣть въ различныхъ учрежденіяхъ специально для глухо-нѣмыхъ.

### Глухота отъ сифилиса.

Представляетъ, къ прискорбію, очень частую форму. Ее можно облегчить только долгими и упорными приемами *Mercurius corrosivus*, *Iris versicolor*, *Kali hydrojodicum*, *Sulfur* и *Calcarea phosphorica*.—*По 1 приему на ночь и утромъ, въ теченіе недѣли; затѣмъ выждать недѣлю.*

### Глухота отъ лихорадки.

*Phosphorus*, *Acidum phosphoricum*, *Veratrum*, *Arnica*.—Когда глухота появляется, вслѣдствіе какой нибудь острой лихорадочной болѣзни, въ особенности нервнаго характера, слѣдуетъ назначить одно или нѣсколько изъ этихъ лѣкарствъ, руководствуясь при выборѣ «Характеристикой дѣйствія».—*По 1 приему выбраннаго лѣкарства на ночь и утромъ, въ теченіе недѣли; затѣмъ выждать 10 дней, послѣ чего курсъ лѣченія можно повторить, если нужно.*

*Діета и режимъ.*—При воспаленіи ушей, въ болѣе раннемъ періодѣ, необходимо бываетъ посадить больного на такую діету, какъ при лихорадкѣ. Въ тѣхъ случаяхъ, когда появляется течь изъ уха, или когда глухота наступаетъ вслѣдствіе предъидущей острой болѣзни, будь это сыпная болѣзнь или какая другая, діета должна быть болѣе обильной и подкрѣпляющей; но все таки слѣдуетъ избѣгать всякой раздражающей пищи или питья. Когда глухота происходитъ отъ задержки хронической сыпи, пища должна быть очень простою и удобоваримою, но питательною; когда она происходитъ отъ оспы, то слѣдуетъ соблюдать правила, предписанныя въ отдѣлѣ объ этой болѣзни.

Во всѣхъ случаяхъ, когда глухота происходитъ отъ тяжелой лихорадочной болѣзни, въ особенности отъ тифа или нервной лихорадки, необходима простая, нераздражающая, но обильная пища; умѣренный мопшонъ на открытомъ воздухѣ съ необходимыми предосторожностями противъ промоканія и простуды, а также противъ чрезмѣрной усталости или жара и, вообще, неправильностей температуры; перемѣна воздуха и обстановки и т. п. мѣры, ведущія къ возстановленію общаго здоровья.

Иногда вызываютъ глухоту удары по головѣ или по ушамъ. Чистка ушей булавками или какими бы то ни было острыми инструментами крайне вредно и зачастую служитъ причиною неизлѣчимой глухоты.

Неполное высушиваніе волосъ послѣ мытья головы или ванны можетъ вызвать воспаленіе уха, Евстахіевой трубы и горла, съ послѣдующею глухотой; такъ что въ этомъ отношеніи нужно соблюдать большую осторожность.



# БОЛѢЗНИ НОСА.

## Носовое кровотеченіе.

Носовое кровотеченіе зачастую наступаетъ въ концѣ многихъ болѣзней, напр., лихорадокъ или падучей болѣзни и въ такихъ случаяхъ бываетъ благодѣтельнымъ; оно зачастую также облегчаетъ или излѣчиваетъ головную боль и головокруженіе, и въ этихъ случаяхъ его не слѣдуетъ останавливать, если только оно не слишкомъ обильно, продолжительно, часто возвращается или появляется въ ослабленномъ организмѣ. Носовому кровотеченію иногда предшествуетъ учащеніе пульса, налитіе лица, біеніе въ вискахъ, потемнѣніе въ глазахъ или неясность зрѣнія, жаръ и зудъ въ ноздряхъ и другіе признаки прилива крови. Оно очень часто бываетъ у лицъ, склонныхъ къ приливамъ къ головѣ и къ аполексіи.

## Лѣченіе.

### Руководящія показанія.

- При кровотеченіи изъ носу, вслѣдствіе гнѣва или прилива крови. *Aconitum, Belladonna, Crocus, Graphites, Carbo vegetabilis, Rhus.*
- » » вслѣдствіе чрезмѣрнаго разгоряченія или вслѣдствіе злоупотребленія бродящими напитками: *Nux vomica, Aconitum, Belladonna, Bryonia, Carbo vegetabilis.*
- » » вслѣдствіе поноса или какой другой ослабляющей причины: *Ferrum, China, Secale cornutum.*
- » » вслѣдствіе физическаго напряженія: *Rhus, Arnica.*
- » » » удара или паденія: *Arnica, Bellis.*
- » » » малѣйшей причины: *Sulfur, Silicea,*  
*Sepia, Calcareo, Carbo, Graphites, Lycopodium.*
- Когда оно очень обильно: *Aconitum, Arnica, Belladonna, Trillium Ipecacuanha, China.*
- » » предшествуетъ мѣсячнымъ: *Lachesis, Pulsatilla.*
- » » находится въ связи со скудными мѣсячными: *Pulsatilla, Graphites, Causticum, Sepia, Secale.*
- » » находится въ связи съ очень обильными мѣсячными: *Aconitum, Calcareo, Crocus, Sabina.*
- » » находится въ связи съ глистами у дѣтей: *Mercurius, Cina, Spigelia.*
- » носовое кровотеченіе появляется при каждомъ приступѣ насморка: *Pulsatilla, Arsenicum.*

Когда носовое кровотеченіе появляется при отсутствіи мѣсячныхъ: *Bryonia*, *Pulsatilla*, *Sepia*, *Senecio*.

Наклонность къ кровотеченію отъ малѣйшей причины или геморрагической діатезъ: *Calcarea*, *Carbo vegetabilis*, *Silicea*, *Sepia*, *Hamamelis*, *China*.

### Детальное лѣченіе.

*Aconitum*. — Продолжительное или сильное кровотеченіе у полнокровныхъ особъ, съ лихорадкою, налитіемъ лица, пульсаціею артерій висковъ и шеи и общимъ налитіемъ сосудовъ головы. — По 1 приему черезъ 2—3 часа.

*Belladonna*. — Зачастую очень полезна послѣ *Aconitum* или попеременно съ нимъ; также, когда носовое кровотеченіе случается ночью и иногда повторяется къ утру; носовое кровотеченіе отъ чрезмѣрнаго разгоряченія. — По 1 приему утромъ и вечеромъ, въ теченіе 4 дней; затѣмъ выждать 4 дня, послѣ чего курсъ лѣченія можно повторить, если нужно.

*Carbo vegetabilis*. — Оказываетъ значительную услугу при носовомъ кровотеченіи ночью; или бурное носовое кровотеченіе утромъ, въ постели, съ послѣдующею болью въ груди; истеченіе нѣсколькихъ капель крови изъ носа каждый день послѣ полудня; крайне обильное носовое кровотеченіе нѣсколько разъ въ день, въ особенности при нагибаніи или послѣ напряженія, предшествуемое и сопровождаемое сильной блѣдностью лица. — По 1 приему на ночь и утромъ.

*Arnica*. — Главное средство при сильномъ кровотеченіи отъ внѣшняго насилія или отъ физическаго напряженія; важно во всѣхъ случаяхъ, когда кровотеченію предшествуетъ зудъ носа и лба, и когда носъ кажется горячимъ, а выдѣляемая кровь красна и жидка. — По 1 приему черезъ  $\frac{1}{2}$  часа, до 3 разъ; затѣмъ, если кровотеченіе продолжается, но меньше сильно, продолжать лѣкарство съ промежутками въ 3 часа, но если кровотеченіе прекратилось, то приостановить приемъ лѣкарства до его возобновленія, когда его слѣдуетъ давать черезъ  $\frac{1}{2}$  часа и т. д., до полного прекращенія кровотеченія.

*Rhus* также пригодна при носовомъ кровотеченіи отъ физическаго напряженія, напр., отъ подниманія большой тяжести, чиханія, плеванія или при кровотеченіи, усиливающимся или возобновляющемся при нагибаніи. — По 1 приему черезъ  $\frac{1}{2}$ —1 часъ.

*Trillium* оказался крайне полезнымъ, въ особенности для пожилыхъ особъ или для слабыхъ и истощенныхъ больныхъ, если кровотеченіе значительно, продолжительно и не поддается другимъ средствамъ. — По 1 приему черезъ  $\frac{1}{4}$ — $\frac{1}{2}$ —1 часъ.

*China*. — Когда потеря крови очень значительна и больной сильно истощенъ. — По 1 приему черезъ 4—6 часовъ, а затѣмъ черезъ 12 часовъ.

*Ferrum* слѣдуетъ употребить послѣ *China*, если нужно; также при лѣченіи кровотеченія у истощенныхъ особъ, съ крайнею блѣдностью лица. — По 1 приему на ночь и утромъ въ теченіе 6 дней; затѣмъ выждать недѣлю, послѣ чего курсъ лѣченія можно повторить, если нужно.

*Hamamelis*, когда кровотеченіе продолжается хотя не очень сильно и потому беспокоитъ больного, или когда кровотеченіе возобновляется отъ малѣйшей причины. — По 1 приему черезъ  $\frac{1}{2}$ —1 часъ.

*Sepia*. — Частыя носовыя кровотеченія; блѣдный или желтый цвѣтъ лица, особенно у женщинъ, съ задержкою мѣсячныхъ. — По 1 приему

на ночь въ теченіе недѣли; затѣмъ выждать недѣлю, послѣ чего курсъ лѣченія можно повторить, если нужно.

*Nix vomica.*—Носовое кровотеченіе, особенно утромъ, отъ чрезмѣрнаго разгоряченія, отъ задержки привычнаго отдѣленія, напр., геморроидальнаго; также послѣ питья вина, или у привычныхъ пьяницъ.—*По 1 приему утромъ и вечеромъ, въ теченіе недѣли; затѣмъ выждать 6 дней, послѣ чего курсъ лѣченія можно повторить, если нужно.*

*Sulfur, Calcareae.*—Эти два лѣкарства употребляются попеременно въ упорныхъ случаяхъ.—*2 приема Sulfur, черезъ 12 часовъ; затѣмъ выждать 4 дня и дать тѣмъ же порядкомъ 2 приема Calcareae; затѣмъ выждать 6 дней и т. д., поочередно.*

*Silicea,* при упорномъ и иногда привычномъ носовомъ кровотеченіи у золотушныхъ особъ.—*По 1 приему утромъ натощакъ, въ теченіе 10 дней, или до болѣе ранняго улучшенія или перемѣны; затѣмъ выждать 8 дней, послѣ чего курсъ лѣченія можно повторить, если нужно.*

#### ПРЕДРАСПОЛОЖЕНІЕ КЪ НОСОВОМУ КРОВОТЕЧЕНІЮ.

*Hamamelis, Sepia, Sulfur, Carbo vegetabilis, Graphites, Lycopodium.*—Если есть привычное предрасположеніе къ носовому кровотеченію, которое вызывается или ухудшается отъ самой ничтожной причины, то оказывается очень полезной *Sepia*, отдѣльно или попеременно, въ особенности съ *Sulfur*, или съ тѣмъ изъ перечисленныхъ здѣсь лѣкарствъ, которое наиболѣе подходитъ къ симптомамъ даннаго случая. См. «Характеристику дѣйствія».—*По 1 приему, если отдѣльно, на ночь и утромъ, въ теченіе недѣли; затѣмъ выждать 10 дней и въслѣдствіи возобновить курсъ лѣченія, если нужно. Если попеременно, то давать по 2 приема каждого лѣкарства, съ промежутками въ 4 дня между 2 различными лѣкарствами.*

#### Добавочныя мѣры.

Если кровотеченіе обильно, то больному необходимъ покой и прохладное помѣщеніе. Прикладывать къ переносью холодную или ледяную воду и держать голову какъ можно выше, или заставить больнаго открыть ротъ и всприскивать въ ноздри очень холодную или ледяную воду, помощью сиринцовки. Если нельзя достать воды, то поднять надъ головою руку противоположной стороны и держать ее такъ до прекращенія или до значительнаго ослабленія кровотеченія. Если есть основаніе бояться задушенія отъ кровотеченія внутрь, или отъ попаданія крови въ горло, какъ это часто бываетъ у крайне истощенныхъ субъектовъ, у которыхъ лѣкарства вызываютъ ничтожную реакцію или вовсе никакой, то можно затампонировать наружныя и внутреннія отверстія носа; для этого нужно провести нитки черезъ ноздри и вывести ихъ въ ротъ; затѣмъ привязать къ концамъ ихъ куски губки или комки ваты и потянуть за нити такъ, чтобы вата плотно закрыла заднія носовыя отверстія. Это хлопотливая операція и ее нужно предпринимать только въ тѣхъ случаяхъ, когда нельзя скоро достать врача.

*Діета и режимъ.*—Когда носовое кровотеченіе является не случайнымъ, діета должна быть простой и не возбуждающей, но питательной, ибо, хотя во многихъ случаяхъ, кровотеченіе наступаетъ вмѣсто какого нибудь другаго нормальнаго отдѣленія и организмъ бываетъ не

настолько истощенъ, какъ можно было бы ожидать, тѣмъ не менѣе на него все-таки слѣдуетъ смотрѣть какъ на признакъ мѣстной или общей слабости. Слѣдуетъ тщательно слѣдить за состояніемъ органовъ пищеваренія, чтобы можно было избѣгнуть всякихъ неправильностей и способствовать должному питанію. Правильный образъ жизни, раннее вставаніе, избѣгать чрезмѣрнаго напряженія, крайностей температуры и всякаго рода излишествъ, достаточный моціонъ на открытомъ воздухѣ въ хорошую погоду, но не до усталости. Въ случаяхъ очень ослабляющихъ и продолжительныхъ носовыхъ кровотеченій возобновленію силъ больного зачастую очень помогаетъ перемѣна воздуха и обстановки.

## Опуханіе носа.

### Лѣченіе.

Вслѣдствіе удара или паденія.

*Arnica* внутрь и наружно.—По 1 приему черезъ 6 часовъ. Примочка—на 2 столовые ложки воды 40 капель тинктуры арники; обмывать до уменьшенія опуханія, болезненности и чувствительности.

### Отъ ртути.

*Hepar sulfuris, Acidum nitricum, Aurum, Belladonna, Sulfur.*—Въ тѣхъ случаяхъ, когда опуханіе носа можетъ быть приписано очень большимъ или продолжительнымъ приемамъ ртути, важно одно или нѣсколько изъ этихъ лѣкарствъ, смотря по симптомамъ. Специальныя показанія см. въ «Характеристикѣ дѣйствія». — По 1 приему, если отдѣльно, на ночь и утромъ, въ теченіе 4 дней; затѣмъ выждать недѣлю, послѣ чего можно повторить курсъ лѣченія, если нужно. Если другъ за другомъ, то сдѣлать промежутокъ въ 8 дней между 2 различными лѣкарствами.

### Отъ спиртныхъ напитковъ.

*Nux vomica, Lachesis, Arsenicum, Sulfur, Calcarea.*—Когда опуханіе носа можетъ быть приписано привычному злоупотребленію шипучими и спиртными напитками. Специальныя показанія къ каждому лѣкарству см. въ «Характеристикѣ дѣйствія». — По 1 приему на ночь и утромъ.

*Belladonna, Mercurius, Hepar sulfuris, Pulsatilla.*—Въ тѣхъ случаяхъ, къ симптомамъ которыхъ не подходитъ вполнѣ ни одно изъ предъидущихъ средствъ.—По 1 приему на ночь и утромъ.

### Краснота и опуханіе носа.

*Belladonna, Mercurius, Hepar sulfuris.*—Одно или болѣе, отдѣльно или другъ за другомъ, смотря по симптомамъ, можетъ потребоваться въ случаяхъ, характеризующихся сильною краснотою и болью.—По 1 приему, если отдѣльно, черезъ 12 часовъ. Если послѣ 4-го приема наступитъ только временное или неполное улучшеніе, то выждать 2 дня и дать одно изъ слѣдующихъ лѣкарствъ:

*Bryonia, Sulfur.* — Одно или оба, смотря по показаніямъ, могутъ потребоваться послѣ употребленія предъидущихъ средствъ, въ тѣхъ случаяхъ, когда краснота и опуханіе застарѣлы и упорны.—*По 1 приему если отдѣльно, на ночь и утромъ, въ теченіе недѣли, затѣмъ выждать 8 дней, послѣ чего лѣченіе можно повторить, если нужно. Если другъ за другомъ, то сдѣлать промежутокъ въ 9 дней между двумя различными лѣкарствами.*

*Rhus toxicodendron, Calcarea.* — Одно или оба, могутъ потребоваться въ трудныхъ хроническихъ случаяхъ или въ случаяхъ, не уступающихъ ни одному изъ предъидущихъ средствъ. Специальнымъ показаніемъ служитъ покраснѣніе преимущественно кончика носа. Обыкновенно бываетъ необходимо преемственное назначеніе.—*По 1 приему на ночь и утромъ, затѣмъ выждать недѣлю.*

*Arsenicum.*—Когда носъ имѣетъ мѣднокрасный оттѣнокъ. — *По 1 приему на ночь и утромъ; выждать по 3 дня черезъ каждые 3 дня.*

*Sulfur, Graphites.*—Одно или оба, отдѣльно или другъ за другомъ, могутъ потребоваться, если опуханіе сопровождается появленіемъ черныхъ пятенъ или точекъ.—*По 1 приему на ночь и утромъ, какъ сказано, для Bryonia и Sulfur.*

*Acidum phosphoricum* показуется, если опуханіе сопровождается красными пятнами.—*По 1 приему на ночь и утромъ.*

*Carbo vegetabilis, Hepar, Silicea, Aurum.*—Одно или болѣе, смотря по добавочнымъ и побочнымъ симптомамъ, пригодны въ тѣхъ случаяхъ, когда есть струщья въ ноздряхъ и около ноздрей, а равно опуханіе и краснота.—*Доза, какъ для Bryonia и Sulfur.*

#### Изъявленіе костей носа.

*Mercurius.* — Когда изъявленіе сифилитическаго происхожденія, если, притомъ, больной раньше не принималъ этого лѣкарства. — *По 1 приему утромъ, натощакъ, въ теченіе 10 дней; затѣмъ выждать 8 дней, послѣ чего лѣченіе можно возобновить, если нужно.*

*Aurum.*—Когда изъявленіе зависитъ отъ золотухи или меркуриализма.—*По 1 приему утромъ, натощакъ.*

*Acidum nitricum, Sulfur, Calcarea, Silicea.*—Въ случаяхъ, происшедшихъ отъ руги, въ которыхъ *Aurum* не принесло облегченія и въ особенности, когда существуютъ рѣзкіе признаки меркуриализма. Въ большинствѣ случаевъ для полнаго излѣченія необходимы продолжительные приемы *Sulfur* и *Silicea*, даже если *Aurum* вызвало паразитическое улучшеніе. См. «Характеристику дѣйствія». — *По 1 приему Acidum nitricum на ночь и утромъ, а всѣхъ остальныхъ утромъ, натощакъ.*

*Hydrastis, Hepar sulfuris, Lachesis, Acidum phosphoricum.*—Эти лѣкарства также пригодны при изъявленіи костей носа, осложненномъ конституціональными и общими признаками меркуриализма. Выборъ слѣдуетъ дѣлать согласно съ «Характеристикою дѣйствія». — *По 1 приему на ночь и утромъ.*

*Дѣта и режимъ.* — Когда опуханіе носа происходитъ вслѣдствіе механическаго насилія, слѣдуетъ соблюдать извѣстную долю умѣренности, избѣгать возбуждающихъ напитковъ въ теченіе 1—2 дней, смотря по размѣрамъ поврежденія и по степени воспалительнаго про-

песса. Въ случаяхъ золотушнаго или ртутнаго происхожденія, будь это опуханіе или изъязвленіе, и въ случаяхъ красноты или опуханія вслѣдствіе злоупотребленія спиртными напитками или отъ какой другой темной причины; если болѣзнь упорна, необходимо постоянное наблюденіе за состояніемъ пищеварительныхъ органовъ; сюда должно причислить простую діету, правильный образъ жизни, раннее вставаніе и другія предосторожности, перечисленныя въ «Радикальномъ лѣченіи».

## БОЛѢЗНИ РТА И ЯЗЫКА.

### Изъязвленіе полости рта.

*Симптомы.* — Дурной запахъ во рту, съ тягучимъ, кровянистымъ выдѣленіемъ изъ десенъ, которыя въ то же самое время горячи, красны, опухши, рыхлы, очень чувствительны, отстаютъ отъ зубовъ и въ послѣдствіи изъязвляются по краямъ. Иногда бываетъ также опуханіе железъ и слюнотеченіе; зубы обыкновенно расшатаны, есть затрудненіе жеванія и глотанія, сильная слабость и незначительная лихорадка.

### ЛѢКАРСТВЕННОЕ ЛѢЧЕНІЕ.

*Mercurius* дается обыкновенно прежде всего во всѣхъ почти случаяхъ; онъ рѣдко оказывается неэффективнымъ, если не вызываетъ полного излѣченія.—*По 1 приему утромъ и вечеромъ, въ теченіе 4 дней; затѣмъ выждать 4 дня.*

*Dulcamara.*—Когда поражаются железы горла, или когда заболваніе вызывается малѣйшею простудой въ сырую или холодную, мокрую дурную погоду.—*По 1 приему 3 раза въ день.*

*Baptisia.*—Обильное и продолжительное слюнотеченіе; рѣзко развиты язвы; языкъ и ротъ сухи, болятъ и горятъ; край языка красенъ, блестящъ и припухлъ; десны болятъ и изъ нихъ сочится кровь.—*По 1 приему 3 раза въ день.*

*Hydrastis.*—Языкъ увеличенъ и дряблъ, съ отмѣтинами отъ зубовъ; отдѣленіе тягучей слизи во рту; язвы; горячій вкусъ во рту; ощущеніе, какъ будто онъ обожженъ; десны и внутренняя поверхность рта и щекъ темно-краснаго цвѣта и припухли; язычекъ отвисъ и болитъ; отхаркиваніе тягучей слизи; парананье въ горлѣ.—*По 1 приему 4 раза въ день, и частое полосканіе тинктурою—20 капель на чайную чашку воды.*

*Carbo vegetabilis* слѣдуетъ употреблять въ тѣхъ случаяхъ, когда есть основаніе заключить, что симптомы вызваны *ртутью*. Очень полезенъ также, когда болѣзнь вызвана нездоровою пищею, чрезмѣрнымъ употребленіемъ соли или продолжительнымъ употребленіемъ солонины; когда десны издають сильнѣйшее зловоніе и кровоточатъ при жеваніи; зубы расшатаны; ротъ горячъ; языкъ сильно изъязвленъ и движется съ трудомъ.—*По 1 приему 4 раза въ день.*

*Nepar sulfuris*, *Acidum nitricum*, попеременно, послѣ *Carbo vegetabilis*, въ тѣхъ случаяхъ, когда это послѣднее вызвало только частичное улучшеніе, если только не появятся спеціальныя симптомы, перечисленные при нижеслѣдующихъ лѣкарствахъ.—*По 1 приему, сначала Nepar, на ночь и утромъ, въ теченіе недѣли, затѣмъ выждать 6 дней и дать тѣмъ же порядкомъ Acidum nitricum и т. д., поочередно.*

*Staphysagria* слѣдуетъ дать послѣ *Carbo vegetabilis*, или въ любое время, если на деснахъ появляются губчатые разрастанія.—*По 1 приему на ночь и утромъ, въ течение 4 дней, затѣмъ выждать недѣлю, послѣ чего курсъ лѣченія можно повторить.*

*Arsenicum*, *China*, отдѣльно или попеременно, дается вслѣдъ за *Carbo vegetabilis*, если появляются слѣдующія показанія: кромѣ изъязвленія, десны имѣютъ черный губчатый, гангренозный видъ. *Arsenicum* пригоденъ въ особенности, если изъязвленіе остается обширнымъ, и большой жалуется на жгучія боли въ деснахъ съ сильнымъ упадкомъ силъ.—*По 1 приему, если отдѣльно, утромъ и вечеромъ, въ течение 4 дней; затѣмъ выждать 4 дня, послѣ чего курсъ лѣченія можно повторить. Если попеременно съ China, то дать сначала 2 приема Arsenicum, выждать 24 часа и дать China и т. д., поочередно.*

*Nux vomica*,—когда заболѣваніе случается у худощавыхъ, желчнаго темперамента, съ темнымъ цвѣтомъ лица особъ, ведущихъ сидячую жизнь; десны имѣютъ гнилой видъ и настолько опухаютъ, что совсѣмъ закрываютъ собою зубы; лицо блѣдное и осунувшееся.—*По 1 приему, 3 раза въ день.*

*Hydrastis*, *Baptisia*, *Sulfur*, *Acidum sulfuricum*, *Sepia*, часто пригодны для дополненія лѣченія послѣ приемовъ любого изъ предъидущихъ лѣкарствъ, въ особенности если язвы вялы и не показываютъ склонности къ заживленію; десны сильно опухши, очень чувствительны къ жару и холоду и кровоточатъ при малѣйшемъ прикосновеніи; также когда на языкѣ, внутренней поверхности губъ и щекъ появляются болѣзненные пузырьки или нарывы, мѣшающіе разговору и дѣлающіе, вмѣстѣ съ раздражительностью десенъ, жеваніе очень труднымъ и мучительнымъ.—*По 1 приему, черезъ 4—6 часовъ въ течение 3 дней, затѣмъ выждать 2 дня.*

*Sulfur* слѣдуетъ дать, какъ только улучшеніе прекращается. Его можетъ быть достаточно для излѣченія, но въ другихъ случаяхъ нужно дать послѣ него слѣдующее лѣкарство.—*По 1 приему натошакъ, въ течение 6 дней, затѣмъ выждать 8 дней, послѣ чего курсъ лѣченія можно повторить, если нужно.*

*Acidum sulfuricum* или *Sepia* могутъ потребоваться вслѣдъ за *Sulfur*, или попеременно съ нею. Показанія см. въ «Характеристикѣ дѣйствія».—*По 1 приему на ночь и утромъ, въ течение 4 дней.*

### Добавочныя мѣры.

Лимонный сокъ, драгоцѣнное средство при цынгѣ, одинаково полезенъ, какъ домашнее средство, при ракѣ рта. Полезно также полосканіе рта растворомъ *Natamelis*.

*Диета*.—Здоровая, удобоваримая пища съ должнымъ количествомъ овощей значительно помогаетъ излѣченію.

### Флюсъ.

Флюсъ есть воспалительное опуханіе десенъ, съ значительною болью, жаромъ и чувствительностью, разрывающеюся обыкновенно образовавшимся и истеченіемъ гноя.



## Лѣчение.

*Mercurius, Belladonna.*—Эти два лѣкарства должны быть употреблены попеременно, если есть обширная, яркая, воспалительная краснота и опуханіе, причемъ въ воспаленіи участвуютъ десны и твердое нѣбо.—*По 1 приему черезъ 3 часа.*

*Mercurius* показуется и его достаточно для излѣченія, когда заболѣваніе сопровождается обильнымъ слюнотеченіемъ. — *По 1 приему черезъ 4 часа.*

*Nux vomica.* — Очень полезна въ болѣе легкихъ формахъ, когда на первый планъ выступаетъ расстройство пищеваренія, обложеніе языка, потеря аппетита, запоръ, угнетенное состояніе духа, раздражительность.—*По 1 приему черезъ 6 часовъ. Если симптомы возобновляются въ болѣе легкой формѣ послѣ 2-го курса, то дать Sulfur.*

*Pulsatilla.*—Показуется точно также, если есть на лицо расстройство пищеваренія, поносъ, или поносъ и запоръ попеременно, сопровождаемые крайне сильнымъ угнетеніемъ духа. — *По 1 приему черезъ 6 часовъ.*

*Sulfur* слѣдуетъ дать послѣ *Pulsatilla* или *Nux vomica* въ тѣхъ случаяхъ, когда воспаленіе и опуханіе все еще повторяются или продолжаются.—*По 1 приему утромъ и вечеромъ.*

*Hepar sulfuris* слѣдуетъ дать въ началѣ или послѣ любого изъ предъидущихъ средствъ, какъ только появляются указанія на образованіе гноя: увеличеніе опуханія и жара, размягченіе опухоли и дерганье—кромѣ тѣхъ случаевъ, когда появленіе флюса можно отнести на счетъ раздраженія отъ испорченнаго зуба; тогда болѣе пригодна *Silicea.*—*По 1 приему черезъ 3 часа.*

*Silicea* показуется, когда появляется припуханіе челюсти, съ нагноеніемъ, будь это вслѣдствіе испорченнаго зуба или вслѣдствіе неумѣлаго выдергиванія зуба.—*По 1 приему черезъ 4—6 часовъ.*

## Флюсь отъ прорѣзыванія зуба мудрости.

*Aconitum.*—Когда появляется значительный воспалительный жаръ и краснота десенъ съ сильною болью, или когда появляется болѣе или менѣе сильная воспалительная лихорадка. — *По 1 приему черезъ 3—4 часа, до ослабленія болѣе тяжелыхъ симптомовъ, а затѣмъ время отъ времени, если воспалительные симптомы будутъ возвращаться.*

*Arnica.*—Когда десны крайне чувствительны, болятъ и какъ будто натерты.—*По 1 приему черезъ 3—4 часа.*

*Belladonna, Chamomilla.*—Одно или оба эти лѣкарства могутъ потребоваться, когда есть очень значительное воспаленіе, сопровождаемое опуханіемъ лица.—*По 1 приему черезъ 4 часа.*

*Calcarea* пригодна для удаленія симптомовъ, остающихся послѣ острой боли, опуханія и воспаленія; она можетъ также потребоваться въ тѣхъ случаяхъ, когда прорѣзываніе зубовъ совершается съ трудомъ или очень затягивается. — *По 1 приему на ночь и утромъ, въ теченіе недѣли, затѣмъ выждатъ недѣлю, послѣ чего лѣченіе можно повторить, если нужно.*

## Кровотечение изъ десенъ.

*Acidum phosphoricum* очень важно, если кровотечение легко вызывается прикосновениемъ къ деснамъ или растираніемъ ихъ, или когда десны болятъ.—*По 1 приему черезъ 6—12 часовъ.*

*Mercurius*.—Пригоденъ преимущественно (только не въ случаяхъ, являющихся послѣдствіемъ *ртуты*), когда десны болѣзненны, опухши, рыхлы и изрыты по краямъ.—*По 1 приему на ночь и утромъ.*

*Carbo vegetabilis, China*.—Эти два лѣкарства слѣдуетъ давать при кровотеченіи изъ десенъ съ болѣзненнымъ опуханіемъ и разрыхленіемъ ихъ, появившимся вслѣдствіе *ртуты*, и когда пораженіе десенъ не сопровождается рѣзкимъ, общимъ разстройствомъ всего организма.—*Сначала давать Carbo vegetabilis, въ теченіе недѣли, по 1 приему черезъ 12 часовъ; затѣмъ выждать и давать тѣмъ же порядкомъ China.*

*Staphysagria*.—Въ общихъ случаяхъ или, преимущественно, когда появляются губчатая разрастанія. — *По 1 приему на ночь и утромъ, въ теченіе 6 дней; затѣмъ выждать недѣлю, послѣ чего курсъ лѣченія можно повторить.*

*Hepar sulfuris, Acidum nitricum*.—Эти два лѣкарства можно дать вслѣдъ за предыдущими, если не воспослѣдовало улучшенія. — *По 1 приему на ночь и утромъ.*

*Causticum, Ruta, Lycopodium*.—Въ очень упорныхъ или затяжныхъ случаяхъ изъязвленія десенъ, когда кровотечение появляется отъ самыхъ ничтожныхъ причинъ, такъ что заставляетъ больного предполагать, что кровь берется изъ другихъ источниковъ. См. «Характеристику дѣйствія».—*По 1 приему черезъ 6—12 часовъ.*

*Alumina, Seria, Silicea, Acidum sulfuricum*.—Съ цѣлью преодолѣть предрасположеніе къ возвратамъ этого заболѣванія, могутъ потребоваться одно или болѣе изъ этихъ лѣкарствъ; также въ застарѣлыхъ и затяжныхъ случаяхъ, не уступающихъ никакому другому лѣченію. — *По 1 приему на ночь и утромъ.*

*Діета и режимъ.*—Въ простыхъ случаяхъ флюса отъ порчи зубовъ, отъ прорѣзыванія зуба мудрости или отъ неумѣлаго выдергиванія зубовъ, рекомендуется умѣренность въ діетѣ и избѣганіе простуды. Вина, спиртныхъ напитковъ, кофе, а иногда даже и чая лучше избѣгать. Такъ какъ этого рода заболѣванія десенъ зависятъ обыкновенно отъ разстройства пищеварительныхъ органовъ, то слѣдуетъ обращать вниманіе на діету. Въ болѣе упорныхъ случаяхъ она должна быть очень легкой и удобоваримой, состоять преимущественно изъ овощей и быть совершенно лишеной пряностей и приправъ. См. также «Изъязвленіе рта».

## Воспаленіе языка.

*Симптомы.*—Опуханіе съ жаромъ и краснотою и сильнымъ кровотеченіемъ; опуханіе иногда бываетъ такъ велико, что языкъ выполняетъ всю полость рта, дѣлая дыханіе невозможнымъ и угрожая задушеніемъ; если не наступаетъ разрушенія, то болѣзнь можетъ кончиться затвердѣніемъ, нагноеніемъ или омертвѣніемъ.

*Предрасполагающія причины.*—Своеобразный конституціональный порокъ или золотушное тѣлосложеніе.

*Вызывающія причины.* — Мѣстные поврежденія, ѣдкія вещества, ртуть, ревматизмъ, катарръ или переходъ болѣзни съ какого нибудь другаго мѣста или органа.

### Лѣченіе.

*Arnica*, какъ мѣстное средство, въ случаяхъ поврежденія языка концами испорченныхъ зубовъ или при ожогѣ или обвариваніи. — *На 6 столовыхъ ложекъ воды 20 капель концентрированной тинктуры; полоскать этимъ растворомъ ротъ 3 раза въ день.*

*Urtica urens*, въ нѣкоторыхъ случаяхъ предпочитается *арникѣ*, если есть ощущеніе жженія, при небольшомъ измѣненіи вида языка, вслѣдствіе простаго ожога или обвариванія. — *На 6 столовыхъ ложекъ воды 20 капель концентрированной тинктуры; полоскать этимъ растворомъ ротъ черезъ 2 часа, до ослабленія боли.*

*Aconitum* можетъ предшествовать другимъ средствамъ, если воспаленіе очень сильно. — *По 1 приему черезъ 3—4 часа.*

*Mercurius* является почти специфическимъ средствомъ въ тѣхъ случаяхъ, когда болѣзнь сопровождается очень сильнымъ воспалительнымъ припуханіемъ или затвердѣніемъ. — *По 1 приему черезъ 3—4 часа.*

*Belladonna*. — Когда заболѣваніе не скоро уступаетъ *Mercurius*, или когда воспаленіе носитъ рожистый характеръ. — *По 1 приему черезъ 4 часа.*

*Acidum phosphoricum* слѣдуетъ дать внутрь въ очень тяжелыхъ случаяхъ, предпочтительно передъ *Arnica*, или когда симптомы не легко уступаютъ этой послѣдней. — *По 1 приему черезъ 4—6 часовъ.*

*Sulfur, Silicea*. — Эти лѣкарства даются послѣ предыдущихъ для дополненія лѣченія. — *По 1 приему на ночь и утромъ, въ теченіе 4 дней.*

*Pulsatilla* оказалась полезной въ случаяхъ, происходящихъ отъ подавленія геморроидальныхъ или подагрическихъ заболѣваній. — *По 1 приему черезъ 4—6 часовъ.*

*Arsenicum, Lachesis*. — Одно или оба эти лѣкарства могутъ потребоваться, когда появляются симптомы угрожающей гангрены. Въ этихъ случаяхъ, впрочемъ, если можно, лучше обратиться къ врачу. — *По 1 приему черезъ 2—3 часа.*

*Apis mellifica*, если опуханіе сопровождается водянистымъ выпотомъ вокругъ языка. — *По 1 приему черезъ 2 часа. Это лѣкарство дѣйствуетъ хорошо попеременно съ Arsenicum.*

*Диета и режимъ.* — Въ очень тяжелыхъ случаяхъ не давать никакой твердой пищи во все время существованія воспалительныхъ симптомовъ, хотя настаивать на этомъ почти излишне, ибо больной самъ отказывается обыкновенно отъ твердой пищи, вслѣдствіе боли при жеваніи. Очень жидкая ячменная вода или сухарная вода являются единственной пищей, пока не ослабнетъ воспаленіе. Вся пища должна быть теплою; холодныхъ напитковъ слѣдуетъ безусловно избѣгать. По ослабленіи воспаленія, слѣдуетъ очень осторожно переходить къ самой легкой твердой пищѣ.

### Дурной запахъ изо рта.

*Причины.* — Наиболѣе частою причиною является отсутствіе чистоты; попаданіе частичекъ пищи въ зубы; скопленіе виннаго камня

на зубахъ; каріозные зубы; заболѣванія десенъ; бѣлые пузырьки; ракъ или изъязвленія во рту; злоупотребленіе ртутью и, наконецъ, расстройство желудка.

### Лѣченіе.

Если есть основаніе предполагать, что главною причиною дурнаго запаха изо рта является недостатокъ чистоплотности, то онъ легко устраняется содержаніемъ рта въ чистотѣ, что достигается полосканіемъ рта тепловатою водою съ прибавленіемъ нѣсколькихъ капель карболовой кислоты или жидкости Condy и чисткою зубовъ умѣренно жесткою щеткою ежедневно, утромъ и на ночь, а также послѣ обѣда. Если дурной запахъ изо рта можно приписать скопленію виннаго камня, то слѣдуетъ посоветоваться съ зубнымъ врачомъ.

Наконецъ, если болѣзнь можно отнести на счетъ какой-либо изъ ниже перечисленныхъ причинъ, то слѣдуетъ прибѣгнуть къ нижеслѣдующимъ лѣкарствамъ:

Когда дурной запахъ изо рта появляется по утрамъ.

*Nux vomica* слѣдуетъ дать въ началѣ лѣченія. — По 1 приему на ночь передъ сномъ.

*Sulfur*. — Если симптомы продолжаются, не смотря на приемы предыдущаго лѣкарства. — По 1 приему утромъ, натощакъ.

Когда дурной запахъ изо рта появляется ночью.

*Pulsatilla*. — Преимущественно у женщинъ или у особъ обоего пола кроткаго, чувствительнаго характера. — По 1 приему на ночь, передъ сномъ.

*Sulfur*, послѣ *Pulsatilla*, если симптомы продолжаются или возобновляются. — По 1 приему утромъ, натощакъ, въ теченіе недѣли.

Дурной запахъ изо рта у дѣвушекъ въ періодъ половой зрѣлости.

*Pulsatilla* наиболѣе пригодна въ этихъ случаяхъ и съ нею нужно начинать лѣченіе. — По 1 приему на ночь.

*Sepia* слѣдуетъ дать послѣ *Pulsatilla*, если болѣзнь не проходитъ или возвращается, несмотря на употребленіе предыдущаго лѣкарства. — По 1 приему утромъ, натощакъ, въ теченіе 6 дней; затѣмъ выждать недѣлю.

*Belladonna*, если болѣзнь все еще продолжается. — По 1 приему на ночь, въ теченіе 6 дней; затѣмъ выждать недѣлю.

*Agnus*. — Въ очень упорныхъ, затяжныхъ случаяхъ. — По 1 приему утромъ, натощакъ.

Дурной запахъ изо рта отъ ртути.

*Carbo vegetabilis*, *Lachesis*, *Sulfur* слѣдуетъ дать другъ за другомъ, если первое или второе лѣкарство не осиливаетъ симптомовъ или не вызываетъ перемѣны — когда дурной запахъ изо рта можно приписать

злоупотребленію ртутью. — По 1 приему на ночь и утромъ, въ теченіе недѣли, затѣмъ выждать недѣлю.

*Acidum nitricum*, *Hepar sulfuris*, *Belladonna*, другъ за другомъ, поочередно, могутъ потребоваться въ тѣхъ немногихъ случаяхъ, когда предыдущее лѣченіе оказывается недостаточнымъ. — По 1 приему на ночь и утромъ, въ теченіе недѣли, затѣмъ выждать недѣлю.

*Acidum carbolicum*, *Acidum aromaticum*, для временнаго облегченія, и когда заболѣваніе упорно и очень мучительно. — По 1 приему 3 раза въ день.

*Диета и режимъ.* — Когда дурной запахъ изо рта происходитъ отъ давнишняго заболѣванія десенъ, слѣдуетъ употреблять въ умѣренномъ количествѣ очень легкую и удобоваримую пищу, преимущественно растительную, и воздерживаться отъ соленого и отъ возбуждающихъ напитковъ. Даже когда дурной запахъ изо рта происходитъ отъ простаго разстройства желудка, слѣдуетъ соблюдать большую осторожность въ діетѣ и слѣдовать указаніямъ главы объ «Разстройствѣ пищеваренія».

# БОЛѢЗНИ, СВОЙСТВЕННЫЯ ТРОПИЧЕСКОМУ КЛИМАТУ.

## Предварительныя замѣчанія.

Успѣхи гомеопатіи распространяются и на тропическій климатъ. Она уже практикуется въ Индіи, Африкѣ, Японіи и Австраліи, и въ недалекомъ будущемъ она будетъ принята большою частью туземцевъ, европейцевъ и другихъ обитателей умѣреннаго климата, родъ занятій которыхъ принуждаетъ ихъ переселиться, на время или навсегда, въ страны, находящіяся подъ прямыми лучами солнца, съ быстрымъ и роскошнымъ ростомъ и еще болѣе быстрымъ разрушеніемъ.

Необходимость указаній, пригодныхъ для миссіонера или эмигранта, лишенныхъ возможности прибѣгнуть къ какой бы то ни было врачебной помощи, а тѣмъ менѣе къ помощи врача-гомеопата, побудила насъ дать нижеслѣдующія краткія и общія указанія относительно лѣченія болѣзней тропическаго климата. Обширная территорія Соединенныхъ Штатовъ, обнимающая какъ тропическій, такъ и умѣренный климатъ, даетъ широкій просторъ для наблюденія, а обширная гомеопатическая практика въ Индіи доставила важные матеріалы, служащіе дополненіемъ къ раньше добытымъ.

Повторное описаніе болѣзней, уже разобранныхъ въ этомъ сочиненіи, излишне, за исключеніемъ указанія тѣхъ специальныхъ предохранительныхъ мѣръ, которыя могутъ быть необходимы въ тропическомъ поясѣ и излишними при той же болѣзни въ Европѣ.

Общія предосторожности для европейцевъ въ тропическомъ климатѣ.

### *Пища и питье.*

Одною изъ первыхъ предосторожностей для европейца, переселяющагося въ тропическій климатъ, является уменьшеніе количества животной пищи и избѣжаніе возбуждающихъ блюдъ.

Не менѣе важно полное воздержаніе отъ шипучихъ и спиртныхъ напитковъ. Вода является единственнымъ безвреднымъ питьемъ для европейца въ Индіи, на берегу Африки въ Вестъ-Индіи въ Сѣверной и центральной частяхъ Южной Америки и въ южной части сѣверной Америки. Пьющіе только воду обыкновенно менѣе подвержены ужаснымъ тропическимъ болѣзнямъ и менѣе страдаютъ отъ нихъ въ случаѣ заболѣванія, въ особенности въ теченіе первыхъ двухъ лѣтъ пребыванія подъ тропиками. Но, въ случаѣ слабости больного, можно давать время отъ времени слабую водку или вино съ водою.

Воду, употребляемую для питья, слѣдуетъ или вовсе не охлаждать искусственно, или охлаждать лишь слегка; отнюдь не пить воды немедленно послѣ сильнаго напряженія, или когда, вслѣдствіе какой бы то ни было другой причины, существуетъ обильная испарина; питье воды со льдомъ при такихъ обстоятельствахъ бываетъ зачастую очень вреднымъ.

Ѣсть нужно въ одни и тѣ же часы и соображаясь съ дѣйствіемъ климата на организмъ. Первый разъ нужно ѣсть около солнечнаго восхода и очень легкую пищу. За завтракомъ нужно избѣгать животной пищи. Обѣдать слѣдуетъ около полудня; привычка поздно обѣдать не только излишня, но и вредна; легкій ужинъ долженъ состоять преимущественно изъ жидкой пищи, какъ-то: черный чай, какао или шоколадъ, и долженъ быть спустя 4—6 часовъ послѣ обѣда.

Фрукты нужно ѣсть съ умѣренностью и осторожностью, въ особенности недавнему переселенцу; кокосовое молоко слѣдуетъ употреблять съ большою осторожностью; неумѣренность въ немъ зачастую оказывалась крайне вредною.

Новымъ пришельцамъ нужно наистрожайше остерегаться излишествъ въ пищѣ и питьѣ, отъ которыхъ они, повидимому, гарантированы привычкою къ правильному и простому образу жизни, ибо они, въ теченіе первыхъ 1—2 лѣтъ, тѣмъ болѣе подвержены всякаго рода заболѣваніямъ, чѣмъ болѣе они грѣшатъ въ діетѣ.

#### *Состояніе тѣла—жаръ.*

Весьма существенно держать тѣло возможно прохладнѣе, что достигается избѣганіемъ тяжелой одежды или напряженія въ жаркое время дня или употребленіемъ *«punkah»* и т. п. средствъ, ночью. Въ жаркое время дня слѣдуетъ прохладждать комнаты, если возможно, помощью простыхъ приспособленій, называемыхъ *«lattices»* или жалюзи.

#### *Платье.*

Платье въ тропическомъ климатѣ, должно быть легкое бумажное или изъ тонкаго колленкора. Полотна слѣдуетъ избѣгать. Въ климатахъ съ внезапными и рѣзкими переѣнами температуры бумажнымъ тканямъ предпочитаютъ шерстяныя; вообще же говоря, онѣ слишкомъ тяжелы, слишкомъ раздражаютъ кожу и являются дурными проводниками тепла. Предполагая, что, вмѣсто чалмы, въ употребленіи будетъ обыкновенный европейскій головной уборъ, мы совѣтуемъ дѣлать шляпы на бумажной подкладкѣ; еще лучше носить обыкновенныя бѣлыя фуражки съ наза-тыльниками; вокругъ пояса нужно носить тонкую шерстяную шаль, въ особенности лицамъ, страдающимъ раздражительностью кишечника, вслѣдствіе долгаго пребыванія подъ тропиками, острой болѣзни или другихъ какихъ причинъ, а также при внезапныхъ измѣненіяхъ температуры. Кромѣ всего этого, платье должно быть совершенно свободно, разъ это не мѣшаетъ роду занятій. Вообще говоря, что касается Индіи, европейцу не остается ничего лучше, какъ слѣдовать возможно тщательнѣе примѣру туземцевъ во всемъ, что касается одежды.

#### *Моціонъ.*

Въ жаркое время дня, съ 3 часовъ послѣ солнечнаго восхода до 3 часовъ передъ закатомъ солнца, въ жаркое время года, моціонъ абсо-

лютно воспрещенъ. Сами туземцы чувствуютъ необходимость воздерживаться отъ тѣлеснаго напряженія въ это время, и если покой необходимъ для нихъ, то онъ вдвойнѣ необходимъ для европейца. Прогулки и развлеченія, которыя, вопреки всякой осторожности, позволяютъ себѣ европейцы, почти навѣрняка влекутъ за собою болѣзни. Европейецъ долженъ, въ жаркое время дня, уединиться въ слегка затемненную и хорошо провѣтриваемую комнату, освѣжаемую, если возможно, искусственными мѣрами, и ограничивать часы своего моціона раннимъ утромъ и вечернею прохладю. Танцы, народное увеселеніе въ нѣкоторыхъ мѣстностяхъ Восточной и Западной Индіи, отнюдь не являются разумнымъ времяпрепровожденіемъ. Въ дождливое время года, жизнь европейца по необходимости становится еще болѣе стѣсненной. Въ нѣкоторыхъ случаяхъ полезно бываетъ пассивное движеніе въ паланкинѣ и на качеляхъ.

### *Покой и сонъ.*

Спокойный сонъ является благодѣяніемъ, которымъ европейцу въ тропическомъ климатѣ рѣдко приходится наслаждаться, ибо, при существованіи насѣкомыхъ, напр., москитовъ, сильной жары и кошмара, спокойный сонъ почти невысказуемъ.

Прохлады слѣдуетъ достигать искусственными мѣрами. Постель должна состоять изъ легкаго волосянаго матраца, коленкоровыхъ простынь и покрывала и тонкихъ кисейныхъ занавѣсей, которыхъ достаточно для предохраненія отъ насѣкомыхъ, а иногда даже и отъ влажности, безъ помѣхи свободному доступу воздуха. Нельзя ожидать здороваго и освѣжающаго сна въ тропическомъ климатѣ, если не соблюдать ранняго и правильнаго отхода ко сну и вставанія; что касается кошмара, то нужно прибѣгнуть къ описанному выше лѣченію. Когда сонъ постоянно разстроенъ, нужно избѣгать плодовъ и пучащихъ овощей.

### *Общій образъ жизни.*

Вліяніе тяжелой ночной росы или испареній очень вредно и его слѣдуетъ избѣгать.

Нужно остерегаться всѣхъ предрасполагающихъ или вызывающихъ причинъ эпидемической болѣзни, извѣстныхъ въ данной мѣстности.

Слѣдуетъ избѣгать унынія и умѣрять свои страсти. Всякаго рода излишества вредны; угнетенное состояніе духа, вызванное физическими причинами или просто однообразіемъ, слѣдуетъ устранять невинными развлеченіями.

Слабительныя, съ неразумною цѣлью регулировать дѣйствіе кишечника, строжайше воспрещаются. Употребленіе ртути, столь распространенное подъ тропиками, зачастую предрасполагаетъ къ роковой болѣзни.

Холодная ванна или обливанія холодной водой два раза въ день очень благодѣтельны и служатъ могучимъ предохранительнымъ средствомъ противъ болѣзней. Тепловатую воду нужно предпочитать, если есть хроническое заболѣваніе печени. Обливаніе того или другаго рода нужно производить аккуратно каждый день.

Постель должно выставять на солнце въ теченіе дня; платье нужно перемѣнять послѣ сильнаго напряженія; бѣлье, если оно не запачкано потомъ, можно высушить и снова носить.



### *Дѣйствіе климата и времени года.*

Самое ощутимое и непосредственное дѣйствіе жаркаго климата, по скольку оно испытывается уроженцами умѣреннаго пояса, проявляется на сосудахъ кожи и желчной системы.

Первою ненормальностью является увеличеніе отдѣленія, причѣмъ реакція пропорціональна разстройству. Курсъ лѣченія, умѣряющій отдѣленіе въ началѣ, можетъ устранить послѣдующую недѣятельность.

### **Времена года.**

Въ Индіи май мѣсяць оказывается наиболѣе смертоноснымъ по отношенію къ холерѣ, которая свирѣпствуетъ больше всего въ апрѣлѣ, маѣ и іюнѣ; затѣмъ наиболѣе нездоровыми оказываются августъ, сентябрь, октябрь, ноябрь и декабрь мѣсяцы; а если взять совокупность всѣхъ смертныхъ случаевъ въ Индіи отъ острыхъ и хроническихъ болѣзней, то наиболѣе губительнымъ оказывается ноябрь.

Въ Индіи время съ января по іюнь является наиболѣе здоровымъ, а съ іюня по январь наиболѣе нездоровымъ. Сентябрь зачастую оказывается самымъ нездоровымъ мѣсяцемъ въ нѣкоторыхъ мѣстностяхъ Западной Африки; съ октября по февраль самое здоровое время года. Сентябрь въ Индіи богатъ перемежающимися и желчными возвратными лихорадками, дизентерією и поносами, которые наиболѣе свирѣпствуютъ съ октября по январь въключительно.

Начало и конецъ сыраго времени года, когда лужи и русла рѣкъ не заливаются и не высыхаютъ, оказываются наиболѣе нездоровыми во всѣхъ тропическихъ климатахъ, и въ это время въ особенности нужно избѣгать вліянія болотной миазмы или яда, или вредныхъ и зачастую гнилостныхъ испареній, которыя носятъ въ воздухѣ.

Въ Бенгалѣ времена года можно подраздѣлить слѣдующимъ образомъ:

*Жаркое и сухое время года.*—Время съ конца февраля, около 90 дней, называется жаркимъ и сухимъ временемъ года, причѣмъ вѣтеръ преобладаетъ южный или юго-западный. Въ это именно время года наиболѣе ощущается подкрѣпляющее и освѣжающее дѣйствіе юго-западнаго муссона.

Холера является главною болѣзною, которая, въ случаѣ эпидемическаго развитія ея, свирѣпствуетъ съ наибольшимъ процентомъ смертности въ это время года. Въ другихъ отношеніяхъ это время года здоровѣе остальныхъ, и случаи горячекъ или воспалительной лихорадки можно приписать скорѣе какимъ нибудь случайностямъ, небрежности и т. п., чѣмъ дурному вліянію самаго климата. На лицъ съ медленнымъ кровообращеніемъ это время въ Бенгалѣ дѣйствуетъ повидимому благотворно, равно какъ и на имѣющихъ предрасположеніе къ чахоткѣ, но не пораженныхъ еще этою болѣзною; тогда какъ дѣйствительно чахоточные быстро погибаютъ въ немъ. Замѣчательно часто наблюдаются выкидыши въ жаркое время года въ Индіи; вообще же здѣсь выкидышъ бываетъ чаще, чѣмъ въ Европѣ. Общія вліянія этого времени года суть: учащеніе пульса, уменьшеніе мочеотдѣленія, крайнее возбужденіе капилляровъ и функцій кожи; сыпи, находящіяся въ скрытомъ состояніи въ другія времена года, въ это время высыпаютъ наружу;

нервная система во многихъ случаяхъ отличается крайнею легковозбудимостью и раздражительностью.

*Сухое или дождливое время года.* — Время съ середины іюля до середины октября, въ особенности въ его началѣ и въ концѣ, когда начинаютъ спадать разливы, крайне нездорово въ особенности для непривычныхъ къ нему европейцевъ. Въ это время года свирѣпствуютъ ужасныя эндемическія лихорадки, уносящія массу жертвъ; то же самое можно сказать о дизентеріи и другихъ разстройствахъ, связанныхъ съ общимъ угнетеніемъ жизненной энергіи и расслабленіемъ нервной системы. Общее дѣйствіе этого времени года есть сильное угнетеніе; чрезмѣрное усиленіе выдѣлительныхъ процессовъ, вызванное жаркимъ и сухимъ временемъ года и нейтрализующееся быстрымъ испареніемъ, въ дождливое время года всецѣло падаетъ на важные для жизни органы; тяжелый, влажный жаръ — такъ какъ атмосфера пересыщена влажностью — вызываетъ неописуемую вялость и разбитость; дыханіе и пульсъ замедлены, стѣснены; пути, по которымъ происходило обильное выдѣленіе желчи, закрываются; сократительная сила или энергія кажется ослабленною; изъязвленія принимаютъ гниlostный характеръ и разложеніе наступаетъ очень быстро.

*Холодное время года* смѣняетъ дождливое время года, начинается съ середины октября и продолжается до начала жаркаго и сухаго времени года. Общее вліяніе холоднаго времени года на европейца отнюдь не производитъ такого благотворнаго дѣйствія, какого слѣдовало бы ожидать, хотя первый мѣсяцъ оказывается обыкновенно довольно приятнымъ.

Въ началѣ холоднаго времени года, вслѣдствіе быстроты процесса высыханія, воздухъ насыщается вредными испареніями; а затѣмъ сильныя перемѣны температуры, сухость воздуха, въ особенности во время сѣверо-восточнаго муссона въ Индостанѣ, и холодныя, сырыя ночи, съ тяжелою росой — все это вліяетъ подавляющимъ образомъ на потоотдѣленіе.

Въ это время года наблюдается полное прекращеніе желчнаго отдѣленія и дѣятельности кожи, а отсюда и внутреннія конгестивныя болѣзни.

Апоплексія и застой крови въ кишечникѣ, печени и легкихъ являются главными болѣзнями этого періода. Въ это время бываютъ также случаи слабой лихорадки, и геморрой также даетъ себя сильнѣе чувствовать лицамъ, предрасположеннымъ къ нему; очень часто встрѣчаются также случаи перемежающейся лихорадки и затвердѣнія и увеличенія внутреннихъ органовъ, преимущественно селезенки. Одною изъ самыхъ коварныхъ, темныхъ, и неизлѣчимыхъ болѣзней этого времени года является гнойное воспаленіе или нарывъ печени, столь гибельное въ Индіи; болѣзнь часто наступаетъ безъ предвѣстниковъ.

Что касается колоній на западномъ берегу Африки, то заслуживаютъ упоминанія только два времени года. Сухое время года продолжается отъ сентября до марта, а сырое или дождливое отъ марта до сентября. Самымъ сквернымъ временемъ является, безспорно, начало и конецъ дождливаго времени года; лихорадки, жертвою которыхъ падаетъ столько европейцевъ, свирѣпствуютъ съ одинаковою силою въ январѣ, мартѣ, іюлѣ и сентябрѣ. Къ концу декабра появляются сухіе восточные вѣтры, сопровождаемые обыкновенно появленіемъ перемежающихся лихорадокъ и заболѣваній дыхательныхъ органовъ.

### Мѣстность.

Опытъ, равно какъ и здравый смыслъ, говоритъ объ опасности отъ близкаго сосѣдства болотъ или отчасти высохшихъ скопленій воды, руслъ рѣкъ, озеръ, лимановъ или мѣстностей, подвергающихся періодическимъ наводненіямъ, и это въ особенности въ тѣ времена года, когда поднятіе уровня воды обуславливаетъ потопленіе до тѣхъ поръ сухихъ мѣстъ и когда начинается высыханіе мѣстностей, подвергающихся періодическимъ наводненіямъ. Желательно жить въ довольно возвышенной мѣстности; слѣдуетъ также избѣгать мѣстностей, въ которыхъ преобладающіе вѣтры дуютъ прямо съ болотъ и рѣкъ. Роскошная растительность тропиковъ, простирающаяся до самаго морскаго побережья или прибрежныхъ лагуновъ, напр., манговое дерево, выдѣляетъ очень вредные газы, которые при повторномъ, а зачастую и при единичномъ вліяніи ихъ на человѣка, почти навѣрняка вызываютъ болѣзнь.

Верхніе этажи домовъ, находясь выше ступенныхъ вечернихъ испареній, здоровѣе подвального и перваго этажей, и поэтому многіе одноэтажные дома строятся на балкахъ.

### Начинающіяся желчныя разстройства.

Для удаленія неправильностей въ желчной системѣ и для кореннаго устраненія важныхъ и болѣе серьезныхъ разстройствъ, которые могутъ воспослѣдовать, желательно, чтобы къ гомеопатическому лѣченію прибѣгали при первомъ ихъ появленіи.

*Симптомы.* — Непріятный вкусъ во рту, иногда гнилостный при вставаніи утромъ; темная и горячая моча, зачастую въ скудномъ количествѣ и съ ощущеніемъ жженія при мочеиспусканіи; тошнота по утрамъ и общая разбитость или вялость, съ крайнимъ отвращеніемъ отъ труда, преимущественно отъ умственнаго. На языкѣ, близъ корня, а иногда и въ серединѣ его, легкій желтоватый или буроватый налетъ; кожа, въ особенности вокругъ глазъ и рта, зачастую бываетъ слегка желтоватою, равно какъ изрѣдка и бѣлки глазъ; отправленія кишечника неправильны, иногда учащены, но чаще замедлены; испраженія мѣняются въ цвѣтѣ и запахѣ и бываютъ обыкновенно очень зловонными; состояніе духа угнетенное; больной капризенъ и раздражителенъ; обыкновенно за небольшимъ поносомъ, съ рѣзью въ желудкѣ и кишкахъ, слѣдуетъ запоръ; аппетитъ постепенно падаетъ; сонъ становится безпокойнымъ или прерывистымъ; больной худѣетъ и блѣднѣетъ; зачастую бываетъ характерное отвращеніе отъ жирнаго.

### Лѣченіе.

Лѣкарства и лѣченіе уже изложены выше, въ главахъ объ «Разстройствѣ пищеваренія» и объ «Желчныхъ приступахъ». Выбирать преимущественно между *Aconitum*, *Chamomilla*, *Bryonia*, *Nux vomica*, *Pulsatilla*, *Podophyllum*, *Leptandra* и *Dioscorea*.

## Коллючій жаръ.

Коллючій жаръ обыкновенно считается признакомъ хорошаго здоровья, но зачастую бываетъ очень мучительнымъ и доводитъ больного почти до бѣшенства.

*Симптомы.* — Очень трудно описать сильное свербѣніе или раздраженіе, со своеобразнымъ зудомъ. Иногда раздраженіе сопровождается сыпью, которая отчасти характеризуетъ его; во многихъ случаяхъ эта сыпь, по характеру своего развитія и исчезновенія, напоминаетъ крапивницу. Она усиливается при дѣйствіи холодной воды и состоитъ изъ ярко-красныхъ прыщиковъ, величиною въ просяное зерно, иногда на лбу, около волосъ, но чаще на груди, бедрахъ, шеѣ и верхней части рукъ, иногда также на спинѣ.

## Лѣченіе.

*Aconitum* требуется или въ началѣ, или впослѣдствіи, когда есть лихорадочные симптомы, пульсъ учащенъ, кожа горяча и суха, безпокойство. Коллючій жаръ зачастую исчезаетъ отъ одного этого средства. — *По 1 приему черезъ 4—6 часовъ.*

*Ignatia amara.* — Раздраженіе наиболѣе сильно въ постели и походитъ на укусы блохъ по всему тѣлу и послѣ расчесыванія, которое облегчаетъ зудъ, быстро перескакиваетъ съ одного мѣста на другое. — *По 1 приему на ночь и утромъ.*

*Pulsatilla.* — Предпочитается, когда раздраженіе появляется отъ теплоты постели и усиливается отъ расчесыванія. — *По 1 приему на ночь и утромъ.*

*Mercurius* слѣдуетъ давать, когда зудъ продолжается всю ночь и *Pulsatilla* оказывается недостаточной; также въ тѣхъ случаяхъ, когда больныя мѣста легко кровоточатъ при расчесываніи. — *По 1 приему на ночь и утромъ.*

*Rhus toxicodendron.* — Зудъ сопровождается очень сильнымъ жжениемъ. — *По 1 приему на ночь и утромъ.*

*Hepar sulfuris* слѣдуетъ дать 4 дня спустя послѣ послѣдняго приема *Rhus toxicodendron*, если зудъ продолжаетъ быть болѣе или менѣе мучительнымъ. — *По 1 приему на ночь и утромъ.*

*Nux vomica, Arsenicum.* — Эти два лѣкарства слѣдуетъ давать попеременно, когда раздраженіе или зудъ появляется при раздѣваніи. — *1 приемъ Nux vomica на ночь; повторить черезъ 12 дней, затѣмъ выждать день, послѣ чего дать тѣмъ же порядкомъ 2 приема Arsenicum.*

*Dulcamara.* — Жестокій зудъ по всему тѣлу съ возвышенными красными пятнами или прыщами. Пригодна для вялыхъ, золотушныхъ, чесоточныхъ, ослабленныхъ субъектовъ, а также для особъ безпокойнаго, раздражительнаго характера. — *По 1 приему на ночь и утромъ.*

*Comocladia.* — Жестокая краснота лица, рукъ и другихъ частей тѣла, смѣняемая высыпаніемъ желтыхъ пузырьковъ и шелушеніемъ кожи. — *По 1 приему на ночь и утромъ.*

*Veratrum viride.* — Когда боль и зудъ мучительнѣе остальныхъ симптомовъ; есть также ощущеніе тошноты и слабости. — *По 1 приему 2—3 раза въ день.*

*Sulfur* зачастую оказывается специфическимъ средствомъ противъ

этого мучительнаго раздраженія, въ особенности если оно усиливается къ вечеру, или отъ теплоты постели. Въ другихъ случаяхъ, для дополненія излѣченія могутъ потребоваться одно или нѣсколько изъ нижеперечисленныхъ средствъ. — *По 1 приему утромъ и вечеромъ въ теченіе 4 дней подрядъ; затѣмъ выждать 6 дней, послѣ чего возобновить пріемы, если нужно.*

*Carbo vegetabilis* слѣдуетъ дать послѣ *Sulfur*, если повторные пріемы послѣдняго средства не вызвали излѣченія. — *По 1 приему на ночь и утромъ.*

*Opium* оказываетъ замѣчательное дѣйствіе при хроническомъ раздраженіи кожи, которому бывають иногда подвержены пожилыя особы. — *По 1 приему на ночь и утромъ; выждать по недѣль послѣ курса въ 6 дней.*

*Lycopodium, Graphites, Silicea.* — Эти три лѣкарства также часто доставляютъ облегченіе въ хроническихъ случаяхъ, когда всѣ остальные средства оказываются безуспѣшными. Пріемы *Sulfur*, время отъ времени, какъ указано выше, обыкновенно бывають необходимы для того, чтобы дѣйствіе лѣкарствъ проявилось во всей своей силѣ. *Lycopodium* и два другія лѣкарства можно давать отдѣльно, попеременно или другъ за другомъ, смотря по обстоятельствамъ; для выбора см. «Характеристику дѣйствія». — *По 1 приему, если отдѣльно, на ночь и утромъ; выждать по недѣль послѣ каждаго курса въ 6 дней. Если попеременно, дать сначала 2 пріема одного лѣкарства съ промежуткомъ въ 12 часовъ; затѣмъ выждать 2 дня и дать тѣмъ же порядкомъ 2 пріема другаго лѣкарства и т. д., поочередно.*

### Добавочное лѣченіе.

Возможная прохлада и спокойствіе, избѣгать возбуждающихъ и горячихъ напитковъ, которые вызываютъ или усиливають страданіе.

### Ужаленіе москитовъ.

Для лѣченія этого остраго разстройства см. главу объ «Ужаленіи насѣкомыхъ», въ хирургическомъ отдѣлѣ этой книги.

*Ledum* есть лучшее наружное средство, съ *Apis* и *Aconitum* внутрь, отдѣльно или попеременно. Если ужаленіе оказывается ядовитымъ или злокачественнымъ, то быстрое облегченіе приноситъ *Veratrum viride* (наружно, какъ примочка, и внутрь въ часто повторяемыхъ пріемахъ).

### Дизентерія.

Симптомы и лѣченіе дизентеріи въ той смертельной формѣ, въ которой она поражаетъ европейцевъ въ жаркомъ климатѣ, не отличаются существеннымъ образомъ отъ уже описанныхъ выше, но нужно строго соблюдать слѣдующія предохранительныя и добавочныя мѣры.

Предосторожности, діета и добавочныя мѣры.

Прежде всего, всякій, у кого были предвѣстники дизентеріи, или кто перенесъ уже дизентерію, долженъ избѣгать вліянія сырой атмосферы и тяжелыхъ росъ тропическихъ ночей. Внезапные переходы тем-

пературы отъ жара къ холоду также дѣйствуетъ крайне губельно и могутъ вызвать возвратъ болѣзни, если не самую болѣзнь. Внезапная задержка пота является одною изъ наиболѣе частыхъ причинъ дизентеріи, въ особенности если сѣсть или лечь на сырость, послѣ разгоряченія и обильной испарины или при пониженной температурѣ въ бѣлѣ, мокромъ отъ пота. Послѣ напряженія или другихъ причинъ испарины, необходимо переменить бѣлье, въ особенности тѣ вещи, которыя приходятъ въ соприкосновеніе съ животомъ.

Нѣкоторые утверждаютъ, что вліяніе атмосферы на развитіе дизентеріи наиболѣе рѣзко проявляется при новолуніи и полнолуніи. Если это вѣрно, то въ это время въ особенности нужно избѣгать ночнаго воздуха.

Выздоровливающіе отъ дизентеріи должны носить на тѣлѣ тонкій, фланелевый набрюшникъ, для предупрежденія возврата болѣзни. Слѣдуетъ также быть очень осторожнымъ при удовлетвореніи своего аппетита въ полной мѣрѣ, ибо погрѣшности въ діетѣ сплошь и рядомъ являются причиною возврата болѣзни.

При угрожающей дизентеріи слѣдуетъ быть очень осторожнымъ въ діетѣ и вообще крайне воздержнымъ; пища должна быть преимущественно мучнистой, съ прибавленіемъ простыхъ, но питательныхъ бульоновъ.

Во время хронической формы дизентеріи разрѣшаются только ароругъ, рисъ, саго, тапіока и другія нераздражающія мучнистыя вещества.

## Печеночная дизентерія.

Авторъ цѣннаго труда о болѣзняхъ въ Индіи (Annesley) указалъ на рѣзкое различіе между неосложненной формою дизентеріи и формою, осложненной рѣзкимъ расстройствомъ, а впоследствии и органическою болѣзью печени. Эту форму надо подраздѣлить на двѣ — на острую или подострую, сопровождаемую сильными измѣненіями въ составѣ желчи, и на хроническую, сопровождаемую органическою болѣзью печени.

### Острая печеночная дизентерія.

*Предвестники.* — Зябкость; неправильное отправленіе кишечника; преобладаетъ запоръ; похолодѣніе кожи съ ощущеніемъ ползанія мурашекъ и подиранія по кожѣ; блѣдность лица; похолодѣніе и чувство неловкости въ нижней части спины и вокругъ тѣла, ниже поясицы. Вслѣдъ за этими симптомами вскорѣ появляются схваткообразныя боли въ кишкахъ и подъ ребрами, стѣсненіе въ груди и животѣ, ощущеніе полноты въ желудкѣ, иногда одышка или рвота и крайне угнетенное состояніе духа.

*Симптомы.* — Темныя, вонючія отдѣленія изъ кишечника, все болѣе и болѣе учащающіяся; обыкновенно въ началѣ онѣ бываютъ обильны, а по мѣрѣ развитія болѣзни мѣняются свой видъ и цвѣтъ, но въ теченіе нѣкотораго времени продолжаютъ быть свободными отъ пѣны и слизи и темно-зелеными, иногда черными отъ примѣси крови. Послѣ этого испраженія бываютъ съ водянистою, клейкою или пѣнистою жидкостью, но удерживаютъ свой зеленый цвѣтъ, а впоследствии становятся темно-

желтыми, бурными или красноватыми, или крайне жидкими, съ большею или меньшею примѣсью крови. Болѣзнь всегда сопровождается лихорадкою, зачастую съ сильнымъ безпокойствомъ. Въ нѣкоторыхъ случаяхъ бываетъ сухой, отрывистый кашель; пульсъ скорый, но обыкновенно малый. Всѣ симптомы ухудшаются къ ночи, когда позывъ на испражненіе, иногда въ высшей степени мучительный, становится чаще и болѣзненнѣе. При испражненіи есть садненіе въ заднемъ проходѣ; обыкновенно бываетъ тяжелая боль или чувство неловкости, хуже при давленіи, въ области желудка и печени, или боль въ груди или въ правой лопаткѣ, со стягиваніемъ и давленіемъ, или безъ него; головная боль, одышка, сильнѣйшая тоска; мочеиспусканіе болѣзненно; моча въ скудномъ количествѣ, густая, темнаго цвѣта. Обыкновенно есть сильная жажда; больной предпочитаетъ холодные напитки. Видъ кожи бываетъ различенъ, но чаще кожа суха и шершава, и обыкновенно смугла и желта. Видъ языка также мѣняется: въ началѣ онъ покрытъ обыкновенно желтоватымъ налетомъ, а по мѣрѣ теченія болѣзни становится чистымъ, краснымъ, гладкимъ и сухимъ, или покрытымъ темнымъ налетомъ, преимущественно у корня. Иногда появляется нѣчто въ родѣ маслянистаго пота и въ такихъ случаяхъ бываетъ очень сильная тошнота или рвота. Въ послѣднихъ періодахъ болѣзни зачастую бываетъ обильный изнурительный потъ.

Полный разборъ лѣченія см. на стр. 237, въ главѣ о «Дизентеріи».

#### Хроническая печеночная дизентерія.

Этотъ видъ печеночной дизентеріи обладаетъ менѣе характерными признаками и поэтому труднѣе распознается, чѣмъ острая форма.

*Симптомы.*—Общее и постепенное истощеніе, крайне угнетенное состояніе духа, желтизна лица и грязный цвѣтъ кожи. Симптомы расстройства или заболѣванія печени, что касается мѣста боли, зачастую отсутствуютъ, но изрѣдка бываетъ боль или ощущеніе тяжести и стѣсненія въ правой сторонѣ груди, въ подреберій, отдающая въ область желудка и въ лѣвый бокъ. Частый позывъ на испражненіе является не столь рѣзкимъ симптомомъ: въ сравненіи съ острою формою онъ ничтоженъ. Испражненія характерны для дизентеріи и болѣе или менѣе изменены по своему составу, цвѣту и консистенціи. Жиленіе, столь выдающееся при острой формѣ, а также острые боли въ животѣ, зачастую вполне отсутствуютъ и иногда не бываютъ такими сильными и мучительными. Этой коварной формы болѣзни слѣдуетъ тѣмъ болѣе бояться, если предыдущая жизнь больного была вообще невоздержной.

#### Лѣченіе.

*Letpandra, Hydrastis, Nux vomica, Acidum nitricum* и *Acidum phosphoricum* преимущественно показываются (см. стр. 240). — По 1 приему 3 раза въ день въ теченіе недѣли или до болѣе ранней переменны, а затѣмъ на ночь и утромъ, выжидая по 4 дня послѣ каждой курса.

*Діета и режимъ.*—Нужно соблюдать крайнюю осторожность противъ малѣйшаго нарушенія общихъ предосторожностей, указанныхъ въ главѣ о «Дизентеріи», или противъ малѣйшихъ погрѣшностей въ діетѣ; необходимо поддерживать организмъ, насколько это возможно, и давать

только такую простую и питательную пищу, какая можетъ быть переварена больнымъ. (См. стр. 242).

### Холера въ Индіи.

Относительно этой болѣзни, симптомы и гомеопатическое лѣченіе которой уже описаны выше, нужно сдѣлать нѣсколько замѣчаній касательно Индіи или жаркаго климата вообще.

*Предосторожности.*—Прежде всего въ Индіи крайне важно избѣгать всякихъ угнетающихъ волненій, которыя дѣйствуютъ какъ predisposing cause.

Слѣдуетъ самымъ строгимъ образомъ придерживаться уже описанныхъ выше общихъ правилъ, такъ какъ все, что разстраиваетъ общее здоровье, дѣлаетъ больного болѣе воспримчивымъ къ заболѣванію. Слишкомъ долгій постъ или очень сильное утомленіе, равно какъ излишества въ пищѣ и питъѣ также крайне вредны. Всякая вообще неводержанность вредна, и не можетъ быть ничего ошибочнѣе мнѣнія, котораго придерживаются нѣкоторые, будто бы горячительные напитки, а въ особенности водка, избавляютъ отъ угрожающаго приступа. Щелочныя слабительныя, къ которымъ постоянно прибѣгаютъ европейцы въ Индіи, также крайне вредны; много случаевъ холеры вызывается именно этимъ методомъ «избѣганія заваловъ въ кишечникѣ».

Недостатокъ отдыха служитъ въ Индіи очень частой причиною заболѣванія холерою.

Слѣдуетъ избѣгать вліянія дневнаго жара, а еще болѣе всякаго чрезмѣрнаго напряженія при сильной жарѣ. Съ другой стороны, не слѣдуетъ прельщаться вечернею прохладою и подвергаться дѣйствію росы и холода.

Чрезмѣрное употребленіе фруктовъ, кислаго и неудобоваримой растительной пищи, въ особенности сырыхъ овощей, издавна считается одною изъ главныхъ причинъ холеры.

### Лѣченіе.

Подробное описаніе теченія и лѣченія этой ужасной болѣзни см. въ отдѣлѣ о «Холерѣ», стр. 244 и слѣд.

### Индійская воспалительная горячка.

*Характерные признаки.*—Эта горячка, наичаще встрѣчающаяся въ жаркое время года, представляется обыкновенно въ видѣ простой безпрерывной лихорадки; иногда она бываетъ послабляющею. Поражается преимущественно мозгъ. Заболѣваютъ ею исключительно европейцы.

*Исходы и послѣдствія.*—Эта болѣзнь, если ее не остановить, быстро оканчивается смертію; были случаи, въ которыхъ она противостояла всякому лѣченію, начинаясь безо всякихъ предвѣстниковъ и заканчиваясь смертію черезъ очень короткій промежутокъ времени. Какъ примѣръ опасности и бесполезности аллопатическихъ кровоостанавливающихъ средствъ, можно привести то, что примѣненіе ихъ обыкновенно сопровождалось смертельнымъ исходомъ. По выздоровленіи отъ этой болѣзни, зачастую остаются неизгладимые слѣды органическаго повреж-



денія, а нерѣдко и предрасположеніе къ болѣзни печени или къ дизентеріи.

*Вызывающія причины.* — Вліяніе сильного солнечнаго жара; переутомленіе или усталость при сильной жарѣ.

*Предрасполагающія причины.* — Невоздержность, въ общемъ смыслѣ этого слова, является главнымъ предрасполагающею причиною.

*Общіе симптомы.* — Заболѣваніе бываетъ обыкновенно внезапнымъ; крайне рѣдко бываютъ предвѣстники; кожа сильно горяча, суха и растрескана; жажда очень сильна и неутолима; пульсъ очень частый, обыкновенно полный и скорый; лицо налитое и зачастую вздутое или одутловатое; дыханіе стѣснено и затруднено; сильное стѣсненіе въ груди и животѣ; пораженъ преимущественно мозгъ; сильная пульсація артерій головы и шеи. Къ этимъ симптомамъ очень скоро присоединяются расстройство желудка и обыкновенно рвота; головокруженіе съ послѣдующею потерей сознанія, иногда буйный бредъ или невозможность двигаться, языкъ дрожитъ; подергиванія отдѣльныхъ мышцъ, въ особенности личныхъ, смѣняющіяся непроизвольнымъ испражненіемъ и сильнымъ упадкомъ дѣятельности нервной системы. Въ послѣднихъ случаяхъ лицо представляется обыкновенно совершенно багровымъ; зрачки крайне расширены и обыкновенно нечувствительны. Этимъ симптомамъ иногда предшествуетъ сильная жгучая боль въ глазахъ. Смерть въ нѣкоторыхъ случаяхъ бываетъ почти мгновенною и почти первымъ признакомъ болѣзни.

## Лѣченіе.

### Руководящія поназанія.

Внезапное заболѣваніе: *Aconitum, Glonoin, Acidum hydrocyanicum.*  
Послѣдовательное лѣченіе: *Belladonna, Veratrum viride.*

### Детальное лѣченіе.

*Aconitum.* — Какъ возстановляющее жизненныя силы; давать возможно скорѣе послѣ заболѣванія. Конечности, лицо и голова холодѣютъ; пульсъ малъ и очень слабъ; черты лица искажены; лицо смертельно блѣдно, одутловато или покрыто пятнами, или темнокрасно; одышка; общее, все усиливающееся похолодѣніе, въ особенности конечностей. — *По 1 приѣму черезъ 5—10 минутъ, а затѣмъ черезъ 1/2 — 1 часъ; горячія бутылки къ ногамъ и растираніе рукъ и ногъ.*

*Belladonna.* — Краснота и одутловатость лица, съ жаромъ головы и пульсаціею артерій; безсознательное состояніе, опѣпенѣлость и тяжелое дыханіе, со стопами; пульсъ скорый; рвота; стрѣляющія боли во лбу, или тушья, тяжелыя боли, заставляющія больного часто прикладывать руку ко лбу; спячка; буйный бредъ или потеря сознанія; бредъ и подергиваніе простынь, или приступы сназмовъ или судорогъ; губы растрескавшіяся; кожа горяча и суха; горькій вкусъ во рту; сильная жажда; затрудненіе глотанія, въ особенности жидкостей; тошнота; давленіе подъ ложечкой; запоръ или водянистыя испражненія; моча часто отходитъ непроизвольно, она красна или цвѣта амбры, въ скудномъ количествѣ; учащенное дыханіе; пульсъ полонъ и учащенъ, или же скоръ, твердъ и жестокъ. — *По 1 приѣму черезъ 10—15 минутъ, съ холодною водою, холоднымъ душомъ или льдомъ на голову.*

*Glonoin.*— Головокруженіе; внезапное паденіе съ опѣненѣстью и потерю сознанія; сильный жаръ по всему тѣлу, въ особенности въ лицѣ и головѣ; краснота лица, выражающаго утомленіе и слабость; пульсъ очень скоръ; больной задыхается; рвота и поносъ.—*По 1 приѣму черезъ 10—15 минутъ.*

*Gelsemium.*— Специфическое средство въ тѣхъ случаяхъ, когда больной, послѣ сильнаго возбужденія или утомленія, внезапно падаетъ при значительномъ упадкѣ силъ, странныхъ ощущеній въ головѣ, подергиваній различныхъ мышцъ, а иногда и при явленіяхъ мѣстнаго паралича. Жаръ и приливъ крови къ головѣ; бредъ; опѣненѣсть; ввалившіеся глаза; багровое, налитое лицо; сильная лихорадка; больному всегда хуже послѣ полудня или къ ночи и его не облегчаетъ потъ, или когда больной быстро впадаетъ въ тяжелое, тифозное состояніе при сильномъ упадкѣ всѣхъ жизненныхъ силъ; нервныя движенія; вращеніе глазами и подергиванія членовъ. Больной выглядит умирающимъ.—*По 1 приѣму черезъ 10—30 минутъ, затѣмъ черезъ часъ.*

*Veratrum viride.*— Мучительная, жестокая рвота, которая не облегчается, а оставляетъ послѣ себя сильную боль подъ ложечкой; неясность зрѣнія; тяжесть головы; жестокая боль во лбу; пульсъ очень учащенъ—100 и болѣе—и слабъ; головокруженіе; головная боль; неясность зрѣнія; слабость и безпокойство; или сонливость, біеніе височныхъ артерій; языкъ очень сухъ, онъ кажется какъ бы ошпареннымъ и покрытъ въ серединѣ желтымъ или темно-бурымъ налетомъ; запоръ; иногда склонность къ спазмамъ.—*По 1 приѣму черезъ полчаса, затѣмъ черезъ часъ.*

*Cimicifuga.*— Тошнота, рвота и дурнота; мозгъ какъ бы отравленъ какимъ-то сильнымъ ядомъ; боль во всей головѣ, преимущественно въ маковкѣ и затылкѣ; волоса на головѣ чувствительны къ прикосновенію; боль въ головѣ давящая, дергающая или ноющая, иногда появляющаяся приступами и сопровождаемая зрительными иллюзіями; иногда бываетъ бредъ, похожій на сумасшествіе, происходящее отъ горячительныхъ напитковъ; упадокъ силъ съ раздраженіемъ мозга; сильная пульсація; боль при каждомъ ударѣ сердца; глаза налиты кровью, ломятъ и болятъ; зрачки расширены; сильное слезотеченіе; языкъ темный и опухшій; дурной запахъ изо рта; жажда; грубость или охриплость голоса; жестокія боли въ животѣ, не сопровождаемыя разстройствомъ кишечника; моча обильна и блѣдна; окоченѣлость, тянущія боли въ спинныхъ мышцахъ и слабость ихъ; дрожаніе и сведеніе мышцъ вообще.—*По 1 приѣму черезъ  $\frac{1}{4}$ — $\frac{1}{2}$  часа, затѣмъ черезъ часъ.*

*Acidum hydrocyanicum.*— Больной падаетъ внезапно какъ бы пораженный молніей, съ полною потерю сознанія и чувствительности; все усиливающееся затрудненіе дыханія, съ ощущеніемъ недостатка воздуха; похолодѣніе членовъ; малый пульсъ, еле ощутимый на запястьѣ; дикое, багровое лицо, или сильное искаженіе чертъ лица; спазмодическое выпрямленіе рукъ и ногъ; голова притягивается къ плечу; слабыя стоны; сердце бьется съ слабымъ шумомъ; общая блѣдность всего тѣла, съ синеватымъ оттѣнкомъ; задержаніе мочи; частыя непроизвольныя испраженія.—*По 1 приѣму черезъ 10 минутъ.*

*Arsenicum.*— Одно изъ самыхъ важныхъ средствъ въ первомъ періодѣ, иногда поднимающее на ноги почти безнадежныхъ больныхъ; крайній упадокъ силъ; отвисаніе нижней челюсти; открытый ротъ; тупое, стеклянное выраженіе глазъ; горькій вкусъ, позывъ на рвоту; дав-

ление и ломота подъ ложечкой; боль внизу живота съ правой стороны; одуряющая головная боль; головокруженіе; буйный бредъ или бормотаніе; сонливость; вздутіе кишекъ газами; жгучая жажда; сухая, горячая кожа; растрескавшійся, запекшійся, иногда черноватый, липкій языкъ и жестокій и продолжительный поносъ; пульсъ еле ощутимъ, съ перебоями.—*По 1 приему черезъ  $\frac{1}{4}$ — $\frac{1}{2}$  часа.*

*Veratrum album* иногда полезенъ послѣ *Arsenicum*, или попеременно съ нимъ, когда конечности холодѣютъ и покрываются холоднымъ потомъ.—*По 1 приему черезъ  $\frac{1}{2}$  часа.*

*Carbo vegetabilis* можетъ быть также пригоденъ въ очень критическихъ случаяхъ, характеризующихся сонливостью съ хрипящимъ дыханіемъ; лицо свинцоваго цвѣта, осунувшееся и мертвенное; зрачки нечувствительны къ свѣту; пульсъ еле ощутимъ, и силы быстро падаютъ; холодный потъ на лицѣ и конечностяхъ; произвольныя и зловонныя испражненія; темно-красная моча, съ осадкомъ.—*По 1 приему черезъ  $\frac{1}{4}$ — $\frac{1}{2}$  часа.*

### Добавочное лѣченіе.

Если тѣло горячо, то снять всю одежду и обливать больного холодною водою; или, въ крайнемъ случаѣ, обтереть губкою съ холодной водою. При большомъ упадкѣ силъ, похолодѣніи и блѣдности, полезны возбуждающія клизмы изъ водки съ яйцомъ; горячія бутылки къ ногамъ, рукамъ и тѣлу. Теплый чай съ сахаромъ является лучшимъ питьемъ для выздоравливающихъ больныхъ.

### Тифозная индійская лихорадка.

*Характерные признаки.*—Эта лихорадка, свойственная холодному времени года въ Индіи, носитъ чисто конгестивный характеръ. Она бываетъ обыкновенно продолжительною, если появляется въ ослабляющей формѣ; причиною ея бываетъ обыкновенно дурно лѣченная или затянувшаяся лихорадка.

*Общая причина.*— Тотъ фактъ, что почти ни одинъ европеецъ не избѣгаетъ заболѣванія ею, доказываетъ, что причины ея очень общи и существенно зависятъ отъ климатическихъ условій и внезапнаго прекращенія чрезмѣрныхъ выдѣлительныхъ процессовъ, вызванныхъ сильнымъ жаромъ и влажностью жаркаго и дождливаго времени года.

*Предвѣстники.*— Въ числѣ предвѣстниковъ тифозной лихорадки холоднаго времени года суть: стѣсненіе и полнота въ области желудка, которая иногда продолжается, становясь постепенно все мучительнѣе, нѣсколько дней, сопровождаясь разстройствомъ пищеваренія и увеличивающею шершавостью и сухостью кожи. Развитіе болѣзни бываетъ такъ коварнымъ, что сплошь и рядомъ эти предвѣстники становятся замѣтными только тогда, когда болѣзнь уже разовьется вполне.

*Общие симптомы.*— Когда болѣзнь уже достаточно обрисовалась, то преобладаетъ болѣе или менѣе сильная головная боль; языкъ очень грязенъ, часто обложенъ толстымъ, буроватымъ налетомъ; аппетитъ, уже неправильный и капризный, исчезаетъ вполне; сонъ безпокоенъ; пульсъ скоръ; дыханіе учащено и тревожно; сильное утомленіе; лицо имѣетъ

тоскливое выраженіе. Постепенно головная боль становится все хуже и хуже, почти невыносимую; желудочные симптомы усиливаются; моча мутна, густа и обыкновенно насыщеннаго цвѣта; животъ вздутъ какъ барабанъ; глаза, иногда и кожа, имѣютъ слегка желтоватый оттѣнокъ; стѣсненіе въ груди и желудкѣ усиливается, появляется бредъ и оцѣпенѣлость, иногда сопровождаемые задержаніемъ мочи. Если болѣзнь не остановить, то она быстро вырождается въ наиболее злокачественную форму тифозной горячки, безпокойство усиливается, больной мечется и стонетъ, желтизна кожи выступаетъ рѣзче. Языкъ иногда бываетъ въ высшей степени сухимъ и, въ послѣднемъ періодѣ болѣзни, черноватымъ. Если наступаютъ послабленія, они сопровождаются возвратомъ болѣзни, съ еще болѣшимъ ухудшеніемъ состоянія больного. Въ нѣкоторыхъ случаяхъ встрѣчаются рвота и поносъ, указывающіе на воспаленное или очень раздраженное состояніе желудка и кишекъ или на мѣстное воспаленіе.

### Лѣченіе.

Подробности см. въ отдѣлѣ о «Тифозной горячкѣ», стр. 87 и слѣд.

### Желтая горячка.

*Характерные признаки.*—Этотъ ужасный бичъ бываетъ двухъ родовъ, изъ которыхъ оба заразительны, хотя иногда этого не предполагается. Лихорадка можетъ появляться и въ другихъ формахъ, но въ этихъ двухъ видахъ заключаются всѣ практически важные отличительные ея признаки. Одинъ видъ, строго говоря, является постоянно лихорадкою, которая можетъ быть вызвана какою либо изъ случайныхъ причинъ, вызывающихъ подъ лучами тропическаго солнца лихорадочное состояніе, а другой является послабляюще лихорадкою почти чисто эпидемическою, вызываемою общими атмосферическими причинами.

1) Спорадическая или продолжительная желтая лихорадка, носящая характеръ гастрическихъ лихорадокъ вообще и зависящая отъ случайныхъ причинъ; и

2) Эпидемическая послабляющая желтая лихорадка, поражающая всѣхъ, кто предрасположенъ къ дѣйствию яда или кто случайно или постоянно подвергается особеннымъ атмосферическимъ влияніямъ, дѣйствующимъ отчасти какъ предрасполагающая, отчасти какъ вызывающая причина. Этотъ видъ есть въ сущности болотная послабляющая лихорадка. Желтое окрашиваніе кожи и черная рвота могутъ быть какъ въ томъ, такъ и въ другомъ случаѣ, но не существенны для обоихъ случаевъ.

*Предрасполагающія причины.*—При спорадической формѣ общими предрасполагающими причинами являются неправильности въ образѣ жизни и расстройство пищеварительныхъ функцій, въ связи съ какою-нибудь прямою вызывающею причиною. Что касается до эпидемической формы или послабляющей желтой лихорадки, то главною предрасполагающею причиною является перемена температуры, которой подвергаются преимущественно новые пришельцы. Появляясь въ видѣ эпидеміи, желтая горячка поражаетъ новыхъ пришельцевъ или одно и то же лицо, всякій разъ, какъ это послѣднее, съѣздивъ въ Европу и обратно, воз-

вращается въ ту мѣстность, гдѣ она свирѣпствуетъ. Прїѣзжіе со Средиземнаго моря или изъ Соединенныхъ Штатовъ, гдѣ иногда свирѣпствуетъ желтая лихорадка, менѣе подвержены заболѣванію, чѣмъ прїѣзжіе изъ болѣе сѣверныхъ широтъ. На этомъ основаніи утверждаютъ, что сильный жаръ слѣдуетъ считать предрасполагающею причиною. Негры и креолы не изъяты отъ заболѣванія ею. Долго живущіе въ жаркомъ климатѣ европейцы гораздо менѣе склонны къ заболѣванію, чѣмъ новые пришельцы. Привычныя излишества предрасполагаютъ къ заболѣванію эпидемическою формою.

*Вызывающія причины.* — При спорадической формѣ дѣйствіе холода на разгоряченное тѣло или простуда, неумѣренность въ пищѣ или въ употребленіи спиртныхъ напитковъ; чрезмѣрное напряженіе, въ особенности если къ этому присоединяется дѣйствіе прямыхъ лучей солнца. Душевные волненія могутъ также быть вызывающею причиною. Что касается эпидемической или послабляющей формы, то причиною ея можетъ быть также отсутствіе должной чистоплотности и вентиляціи; грязь, скопляющаяся въ трюмахъ судна, болотный ядъ или береговыя мїазмы.

*Возрастъ, состояніе.* — Лица крѣпкаго и здороваго тѣлосложенія, а также и молодые люди и вообще мало подверженные заболѣванію, должны не очень-то надѣяться на свои силы, а быть осторожными и стараться избѣгать всякаго рода предрасполагающихъ или вызывающихъ причинъ. Молодые и крѣпкіе люди въ особенности подвержены заболѣванію, если они недавно прибыли изъ умѣреннаго пояса.

*Общія симптомы.* — Нижеперечисленные симптомы относятся къ обѣимъ формамъ болѣзни, причемъ главное различіе между послѣдними состоитъ въ продолжительности и интенсивности лихорадочнаго состоянія или временныхъ его послабленій.

*Предвѣстники.* — Болѣзни обыкновенно предшествуетъ внезапная слабость и беспокойство; вскорѣ появляется головная боль, головокруженіе, дурнота и зябкость, иногда съ жестокими ознобами, а послѣдствіи стѣсненіемъ въ груди и области желудка; аппетитъ значительно уменьшенъ или вполнѣ отсутствуетъ и желудокъ совсѣмъ разстроенъ.

*Характерныя симптомы. (Первый періодъ).* — Непосредственно за ознобомъ слѣдуетъ сильная реакція, сильная болѣе или менѣе, смотря по силамъ больнаго—болѣе сильная у молодыхъ, крѣпкихъ субъектовъ, недавно прибывшихъ изъ умѣреннаго климата. На это указываетъ высокая лихорадка, съ сильнымъ жаромъ кожи, которая крайне суха и трескается, сильнымъ біеніемъ артерій и приливомъ крови къ головѣ. Дыханіе учащено, иногда затруднено, съ глубокими вздохами и ощущеніемъ недостатка воздуха; лицо налитое; глаза тяжелы, съ ощущеніемъ жженія, часто также съ краснотою и бьющею болью; языкъ обыкновенно бѣлъ и обложенъ, вскорѣ трескается и дѣлается темнаго цвѣта, а послѣ рвоты покрывается желтымъ налетомъ; жажда сильна и неутолима. Иногда бываетъ жгучая боль подъ ложечкой съ очень сильною чувствительностью къ прикосновенію, какъ подъ ложечкой, такъ и въ правомъ подреберіи. Желудокъ, крайне раздражительный въ началѣ, дѣлается еще раздражительнѣе по мѣрѣ развитія болѣзни, такъ что всякая пища немедленно извергается назадъ, съ примѣсю желчи. Въ головѣ, крестцѣ и бедрахъ бывають стрѣляющія боли. Пульсъ различенъ: то онъ бываетъ скорымъ и сильнымъ, то скорымъ, слабымъ и неправильнымъ; у полнокровныхъ особъ, которыя недавно въ жаркомъ климатѣ, пульсъ учащенъ и полонъ; въ теченіе нѣсколькихъ часовъ по-

слѣ реакціи, моча задержана или въ скудномъ количествѣ и зловонна; испражненія крайне зловонны; больной крайне безпокоенъ, мучится спазмами въ кишкахъ и ногахъ и мечется съ тоской. Эти симптомы составляютъ первый или воспалительный періодъ и могутъ продолжаться отъ 24 до 60 часовъ и больше, смотря по большей или меньшей силѣ заботлванія; послѣ этого можетъ наступить болѣе или менѣе продолжительное послабленіе, иногда характеризующееся такимъ прекращеніемъ симптомовъ, которое даетъ право заключить, что болѣзнь окончилась; пульсъ становится спокойнымъ и правильнымъ, сознание яснымъ, кожа влажною и прохладною, самочувствіе улучшается. Иногда послабленіе принимаетъ видъ полной оцѣпенѣлости; зачастую, когда симптомы по видимому ослаблены, рвота можетъ быть вызвана давленіемъ на желудокъ.

*(Второй періодъ).*—Второй періодъ начинается ослабленіемъ нѣкоторыхъ изъ предыдущихъ симптомовъ и усиленіемъ или появленіемъ вновь другихъ симптомовъ. Кожа и глаза принимаютъ желтоватый оттѣнокъ, существуетъ спутываніе мыслей или бредъ, и глаза имѣютъ стеклянное выраженіе. Приступы рвоты становятся болѣе бурными, а рвотныя массы становятся гуще и темнѣе; больной изрѣдка засыпаетъ, но сейчасъ же пробуждается въ испугѣ, иногда выскакиваетъ изъ постели въ состояніи буйнаго бреда, но сейчасъ же падаетъ на землю въ состояніи дрожанія и истощенія; пульсъ слабый, то мягкій, то частый; языкъ обыкновенно растрескавшійся, шероховатый и грязный или влажный и покрытый темною коркою; частая икота; кожа мягка и клейка. Второй періодъ иногда бываетъ прямымъ продолженіемъ перваго, и въ этихъ случаяхъ больной прямо переходитъ отъ послабленія къ третьему періоду—къ періоду истощенія. Продолжительность этого періода различна—рѣдко долѣе 48 часовъ, иногда только 12 часовъ.

*(Третій періодъ).*—Конецъ перваго, или перваго и втораго періода, по ослабленіи наиболѣе угрожающихъ симптомовъ и по появленіи надежды на выздоровленіе, очень часто омрачается коварнымъ переходомъ болѣзни въ третій періодъ, въ которомъ пульсъ падаетъ и становится неправильнымъ и перемежающимся, хотя иногда учащеннымъ. Когда пульсъ падаетъ, боль и жгучій жаръ въ желудкѣ часто становятся невыносимо сильными; рвота безпрестанна и сопровождается сильными потугами и шумнымъ отхожденіемъ вѣтровъ; извергаемыя рвотою массы походять на кофейную гущу и называются черною рвотою. Дыханіе становится затрудненнымъ; языкъ черный или сморщенный, сухой и красный; глаза ввалившіеся и осунувшіеся; черты лица искажены. Появляется постепенное ухудшеніе, сопровождаемое вздрагиваніями и подергиваніями сухожилій; члены становятся мертвенно холодными, и икота мучительною и постоянною. Изъ различныхъ частей тѣла, напр., изъ десенъ, ноздрей и иногда изъ внутреннихъ поверхностей вообще сочится кровь; моча темнаго цвѣта, часто совершенно гниlostная, иногда испускается произвольно; иногда же бываетъ полное прекращеніе мочеотдѣленія; испражненія черныя, зачастую смѣшаны съ кровью того же вида, какъ и рвота, и иногда наступаютъ произвольно. Крайняя слабость больного заставляетъ его находиться какъ бы въ состояніи летаргіи; иногда бываетъ слабый бредъ съ бормотаніемъ. На кожѣ появляются грязныя или багровыя пятна; смерть происходитъ отъ постепеннаго истощенія жизненныхъ силъ, иногда внезапно.

*Исходы и послѣдствія.*—Излѣченіе значительно зависитъ отъ боль-

шаго или меньшаго успѣха въ умѣреніи воспалительнаго состоянія въ началѣ или во время перваго, или перваго и втораго періода. Если наступилъ послѣдній періодъ, характеризующійся общимъ истощеніемъ, то остается мало надежды на выздоровленіе. Смертельный исходъ иногда появляется въ болѣе ранніе періоды отъ пораженія мозга; въ этихъ случаяхъ рвота не представляетъ выдающагося симптома. Въ случаяхъ, простирающихся до слѣдующаго періода, развивается смертельное поражение желудка, и жизнь обыкновенно обрывается на 4—5 день. Послабленія могутъ отсрочить роковой исходъ на болѣе долгіи періодъ.

Dr. Holcombe (Голькомъ), очень опытный въ лѣченіи этой лихорадки, говоритъ слѣдующее:

«По моимъ наблюденіямъ, при надлежащемъ лѣченіи, изъ 100 случаевъ оканчиваются благополучно 70; 5 случаевъ изъ 100 оканчиваются смертью въ началѣ болѣзни и не поддаются никакому лѣченію. Остающіеся 25 являются законными объектами для терапевтическихъ опытовъ. Изъ этого числа аллопаты теряютъ около 10, а гомеопаты 1—2 больныхъ, иногда 3 или, въ очень злокачественныхъ эпидеміяхъ, какая, напр., была въ Норфолькѣ, около 5 больныхъ. Это точная численная опѣнка этихъ двухъ методовъ лѣченія. Этотъ годъ я лѣчилъ 69 человекъ, изъ нихъ умерло 4. Д-ръ Девисъ имѣлъ 180 случаевъ, съ 18 смертями. Нашъ клинический опытъ за послѣдніе 3 года можно представить въ видѣ слѣдующей таблицы смертности отъ желтой лихорадки:—

За первый годъ было	555	случаевъ,	съ	33	смертями.
» второй » »	112	»	»	0	»
» третій » »	349	»	»	22	»
Итого. . .	1016	случаевъ,	съ	55	смертями.

Такимъ образомъ смертность достигаетъ 5,4%, или, выключивъ слабую эпидемію 1854 г., 6,08%—фактъ, на который я считаю долгомъ обратить вниманіе всѣхъ безпристрастныхъ людей».

## Лѣченіе.

### Руководящія показанія.

Жгучій жаръ кожи: *Aconitum*.

Налитое кровью лицо и глаза: *Belladonna*, *Veratrum viride*.

Болѣзненность подъ ложечкой, жажда: *Arsenicum*.

Рвота, грязь на зубахъ: *Lachesis*.

Черная рвота: *Argentum nitricum*, *Acidum sulfuricum*.

Часто выгодно давать попеременно *Aconitum* и *Belladonna*, *Arsenicum* и *Lachesis*, *Argentum nitricum* и *Arsenicum*.

### Детальное лѣченіе.

*Aconitum* наиболѣе прямое и положительное лѣкарство въ раннемъ періодѣ желтой лихорадки. Сильная лихорадка, жгучій жаръ кожи, очень скорый пульсъ, сильная боль въ головѣ и спинѣ. При приступѣ воспалительной лихорадки, будь это желтая или какая другая лихорадка, быстрое примѣненіе *Aconitum* приноситъ большую пользу.—По 1 приему

через часъ, а затѣмъ черезъ 3 часа, до ослабленія лихорадочныхъ симптомовъ, пока дыханіе не станетъ свободнѣе, а пульсъ правильнѣе. Если угрожаютъ тяжелье симптомы, не смотря на Асоніитъ, то быстро перейти къ наиболее подходящему къ данному случаю лѣкарству.

*Belladonna*.—Лицо очень красно, глаза сильно налиты кровью, изрѣдка тошнота, очень сильная жажда и бронзовое, унылое лицо, со зловѣщимъ выраженіемъ.—По 1 приему черезъ часъ.

*Veratrum viride*.—Скорый пульсъ; боль въ головѣ, спинѣ и членахъ; безпокойство, страхъ, учащенное дыханіе; гиперемія кожи; лицо, налитое кровью; языкъ опухшій; глаза красны; тошнота.—По 1 приему черезъ часъ.

*Arsenicum*.—Большой безпокоенъ, не спитъ, безпомощенъ; пульсъ спокойный, мягкій, легко-сжимаемый; кожа покрыта испариной; лицо осунувшееся; боль въ головѣ; языкъ бѣлый, съ красными краями и бурю, сухую полосую въ серединѣ; сильная жажда; болѣзненность подъ ложечкой; смертельная тошнота.—По 1 приему черезъ часъ.

*Lachesis*.—Рвота, чувствительность живота, дурной запахъ изо рта, бурый налетъ на зубахъ.—По 1 приему черезъ часъ.

*Argentum nitricum*.—Смертельная тошнота; рвота стекловидной слизью съ примѣсю крови, или грязной жидкостью, въ которой плаваютъ мелкіе клочья, какъ-бы крылья мухъ или мотыльковъ или разорванная паутина; царапанье и жженіе въ глоткѣ или ощущение присутствія комка въ горлѣ, груди, или желудкѣ; или жидкость можетъ быть цвѣта сыворотки, бордосскаго вина или портера, или появляется совсѣмъ черная рвота—роковой признакъ.—По 1 приему черезъ полчаса.

*Acidum sulfuricum*.—Большой въ коматозномъ состояніи, икаетъ; руки и ноги холодны; лицо и лобъ холодны и покрыты клейкимъ потомъ, пульсъ очень слабъ; дыханіе рѣдкое, черная рвота, задержание мочи.—По 1 приему черезъ четверть часа.

*Crotalus* былъ употребленъ въ нѣсколькихъ случаяхъ съ большимъ успѣхомъ, такъ что всякая опасность была очень скоро устранена, даже въ случаяхъ, достигшихъ вполнѣ развитаго третьяго періода. Онъ показуется преимущественно при кровотеченіяхъ изъ глазъ, носа, рта, ушей, желудка и кишекъ.—По 1 приему черезъ 10—15 минутъ.

*Orium*.—Когда послабленіе между первымъ и вторымъ періодами характеризуется полною оцѣпенѣlostью. — По 1 приему черезъ  $\frac{1}{2}$ —2 часа.

*Digitalis* оказывается полезнымъ въ третьемъ періодѣ. — По 1 приему черезъ 5—10—15 минутъ, а затѣмъ черезъ 2 часа, когда появляется реакція.

Болѣе легкіе случаи во время эпидеміи желтой лихорадки.

*Bryonia*.—Головная боль, усиливающаяся при движеніи; боли въ спинѣ, поясницѣ и членахъ; пульсъ скорый, полный и слабый; сильная жажда; языкъ сухой, покрытый бѣлымъ или желтымъ налетомъ; желтая кожа; глаза болятъ при движеніи, красны или имѣютъ тупое, стеклянное выраженіе или искрятся и полны слезъ. Боль и жженіе въ желудкѣ или полнота и стѣсненіе; рвота или тошнота, въ особенности послѣ питья; безпокойство, тоска и бредъ.—По 1 приему черезъ 2—3 часа, иногда попеременно съ *Rhus*.

*Rhus*.—Тупые, блестящіе и впалые глаза; сухой и черный языкъ;



пульсъ скорый и малый; говорливый бредъ или неполная оцѣпенѣлость; стоны и сильное безпокойство, въ особенности ночью. Жестокая боль и жжение въ желудкѣ; спазмы въ животѣ; онѣмѣніе или частичный параличъ нижнихъ конечностей; тошнота и рвота, колика, поносъ и затрудненіе глотанія.—*По 1 приему черезъ 2 часа.*

*Nux vomica.*—Глаза желты или воспалены, желтая кожа; пульсъ измѣнчивъ; языкъ сухой, растрескавшійся и бурый или покрытъ бѣлымъ или желтымъ налетомъ; головокруженіе; боль въ головѣ; давленіе, схваткообразныя или жгучія боли въ желудкѣ; икота; желчная или кислая рвота; дрожаніе конечностей; сильное желаніе возбуждающихъ; частыя клейкія, кровянистыя или желчныя испражненія; похолодѣніе, судороги и онѣмѣніе ногъ.—*По 1 приему черезъ 2 часа.*

*Mercurius.*—Влажный и бѣлый или сухой и бурый языкъ; пульсъ очень измѣнчивъ, то скорый, сильный и съ перебойми, то слабый и дрожащій; потеря силъ; головокруженіе или боль въ головѣ; спазмодическая рвота желчными массами; сильная чувствительность желудка; похолодѣніе и судороги въ рукахъ и ногахъ; запоръ или жидкія слизи-стыя, кровянистыя или желчныя испражненія.—*По 1 приему черезъ 2 часа.*

### Добавочныя подробности.

Слѣдующія лѣкарства могутъ быть полезны, какъ промежуточные средства для облегченія мучительныхъ или опасныхъ симптомовъ.

*Veratrum album* очень полезенъ для облегченія рвоты и болей въ животѣ. *Antimonium tartaricum* имѣетъ быстрый успѣхъ въ нѣкоторыхъ случаяхъ продолжительной и мучительной тошноты. *Chamomilla* зачастую бываетъ весьма полезна, особенно для женщинъ и дѣтей, для ослабленія раздражительности желудка. *Mercurius*, *Phosphorus* или *Colocynthis* слѣдуетъ давать для прекращенія поноса или дизентеріи. *Cantharides* обыкновенно быстро облегчаютъ сильную боль, сопровождающую актъ мочеиспусканія. *Belladonna*, *Coffea* или *Hyoscyamus* можетъ потребоваться ночью противъ нервной безсонницы. Когда наиболее рѣзкіе признаки желтой лихорадки ослаблены, а организмъ остается истощеннымъ и вялымъ, можно дать съ хорошимъ эффектомъ *Rhus toxicodendron* и *Bryonia*.

### Добавочное лѣченіе.

Въ началѣ, горячую ножную ванну съ горчицей, въ теченіе 20 минутъ. Больной долженъ строго сохранять горизонтальное положеніе; обильное употребленіе льда или ледяной воды, холодные компрессы на животъ, продолжаемые цѣлыми днями; во второмъ періодѣ питательныя клизмы изъ сливокъ съ мяснымъ чаемъ; шампанское со льдомъ послѣ рвоты; тщательная вентиляція и уходъ, въ особенности за время отъ полуночи до разсвѣта; впрыскиванія ледяной воды при смертельной тошнотѣ; гипнозъ при нервной раздражительности и безпокойствѣ и, наконецъ, энергическое растираніе горячимъ масломъ въ отчаянныхъ, повидимому, случаяхъ.

### Левантійская чума.

*Исторія.* — Слово «чума» обозначаетъ злокачественную болѣзнь, которая часто свирѣпствуетъ на Левантійскомъ берегу и которая поя-

вилась въ этой мѣстности около 200 лѣтъ тому назадъ. Большинство авторовъ считаютъ эту болѣзнь чумною заразою, передающеюся почти исключительно черезъ прикосновеніе или къ больному, или къ губчатымъ веществамъ, какъ, напр., шерсть или шерстяное платье, которыя могутъ всасывать и задерживать ядь; болѣзнь свирѣпствуетъ также иногда какъ эпидемія. Достоверно не извѣстно, сколько времени больной этой болѣзнью можетъ заражать ею другихъ и сколько времени контактіи этой болѣзни сохранять свою заразительную силу. Болѣзнь появляется обыкновенно на 4—5-й день послѣ зараженія.

**Характерные признаки.**—Въ высокой степени заразительная тифозная лихорадка, сопровождаемая появленіемъ бубоновъ и огневиковъ, которые склонны къ гангренозному распаденію, багровыя пятна на кожѣ, кровотечения, извурительный поносъ и упадокъ силъ.

**Предвѣстники.**—Иногда развитію болѣзни предшествуетъ легкая головная боль и вялость въ теченіе нѣсколькихъ дней.

**Симптомы.**—Чаще сильный упадокъ силъ, тоска, сердцебіеніе, обморокъ, головокруженіе, жестокая головная боль, бредъ и оцѣпенѣлость, со слабымъ и неправильнымъ пульсомъ. Тошнота и рвота темными, желчными массами; по мѣрѣ развитія болѣзни появляются опуханія железъ подъ мышками, на шеѣ подѣ челюстью и ушами; появляются также огневики, пятна и подтеки, или кровотечения и извурительный поносъ.

**Исходы и послѣдствія.**—Болѣзнь всегда серьезна, а въ тяжелой формѣ и опасна. Многое зависитъ отъ характера эпидеміи. Если она сопровождается опуханіемъ железъ, то она бываетъ обыкновенно менѣе смертельною. Здоровое нагноеніе опухшихъ железъ является критическимъ и ведетъ къ выздоровленію. Легкая испарина также бываетъ критическою. Пятна, кровотечения, сильнѣйшій поносъ и наклонность огневиковъ или увеличенія железъ къ гангренозному распаду считаются обыкновенно положительными признаками смертельнаго исхода.

## Лѣченіе.

*Arsenicum, Veratrum.*—*Arsenicum* пригоденъ при лихорадкѣ, отдѣльно, или попеременно съ *Veratrum*, а также при крайней раздражительности кишечника, съ рвотою желчными темными массами, съ сильнымъ упадкомъ силъ и сильнѣйшимъ поносомъ. Далѣе онъ весьма пригоденъ для устраненія наклонности къ гангренозному распаду огневика и можетъ предотвратить смертельный исходъ, даже когда омертвѣніе уже началось. *Arsenicum* показуется также при своеобразныхъ пятнахъ или подтекахъ на кожѣ.—*По 1 приему Arsenicum, если отдѣльно, черезъ часъ, а впоследствии черезъ 2 часа, до ослабленія симптомовъ; затѣмъ удлинитъ промежутки. Если попеременно съ Veratrum, то давать оба лекарства поочередно, черезъ 2 часа, до ясной перемѣны.*

*Lachesis, China* могутъ оказаться дѣйствительными въ нѣкоторыхъ изъ тѣхъ случаевъ, гдѣ *Arsenicum* приноситъ неполное облегченіе, и когда опуханіе железъ и огневики угрожаютъ окончиться омертвѣніемъ. *Lachesis* полезенъ въ особенности въ почти отчаянныхъ случаяхъ, съ полнымъ упадкомъ жизненныхъ силъ. *China* можетъ имѣть успѣхъ, когда болѣзнь характеризуется истощающимъ поносомъ.—*По 1 приему черезъ 1/2 часа, до 4 разъ или до появленія улучшенія, а затѣмъ черезъ часъ.*

*Mercurius* показуется, когда есть увеличеніе железъ, угрожающее

перейти въ затвердѣніе, хотя кожа надъ нимъ не принимаетъ багроваго цвѣта, и въ особенности, если поражаются околушныя железы и если область печени оказывается сильно вздутой. — *По 1 приему черезъ 3 часа.*

*Silicea.* — Вскорѣ послѣ *Mercurius*, если опуханіе железъ имѣетъ багровый цвѣтъ или если гноевики нагнаиваются и вскрываются, или если кожа надъ ними сильно краснѣетъ. — *По 1 приему черезъ 2 часа.*

*Acidum nitricum.* — Когда изъязвленіе железъ принимаетъ злокачественный видъ и состояніе больного ухудшается. Также противъ появляющагося иногда изнурительнаго кроваваго поноса. — *По 1 приему черезъ часъ, а впослѣдствіи черезъ 3 часа.*

*Діета и режимъ.* — Должная вентиляція, если она доступна, значительно помогаетъ дѣйствию лѣкарствъ. Дальнѣйшія подробности аналогичны изложеннымъ уже въ главахъ о «Тифѣ» и о «Лихорадкѣ».

### Желчныя послабляющія или болотныя лихорадки.

Эти наиболѣе опасныя острыя болѣзни изъ тѣхъ, которымъ подвергаются въ жаркомъ поясѣ уроженцы умѣреннаго и, еще болѣе, холоднаго климата. Онѣ настолько аналогичны по своему характеру, несмотря на мѣстныя различія и на различныя степени ихъ интенсивности и быстроты, съ которою онѣ протекають, что ихъ удобнѣе рассмотреть въ одной главѣ. Однѣ изъ нихъ свойственны тропическому поясу, другія свирѣпствуютъ на югѣ Европы. Берега Средиземнаго моря не изъяты отъ желтой лихорадки, а также и отъ желчной послабляющей лихорадки, нѣсколько отличнаго характера. Желтую лихорадку, въ послабляющей формѣ, можно также причислить къ этому общему отдѣлу. Она впрочемъ бываетъ не только послабляющею, но зачастую и постоянною, и носитъ чисто воспалительный характеръ.

Классъ лихорадокъ, озаглавленныхъ здѣсь желчными послабляющими лихорадками, иногда, при особенныхъ обстоятельствахъ, не даетъ ясныхъ и характерныхъ послабленій; это лишь случайное обстоятельство, не важное для практической цѣли настоящаго труда.

Желчныя послабляющія лихорадки жаркаго климата бываютъ двухъ родовъ: (1) чисто мѣстныя, свойственныя какой нибудь отдѣльной мѣстности, лихорадки, называемыя эндемическими; и (2) лихорадки, распространяющіяся по цѣлой области съ ужаснымъ процентомъ смертности — эпидемическія лихорадки. Къ этому можно прибавить еще видъ лихорадокъ, которыя не обладаютъ характерными послабленіями, но бываютъ зачастую постоянными и зависятъ отъ чисто случайныхъ причинъ. Ради удобства и потому что она бываетъ зачастую послабляющаго типа, мы включаемъ сюда и эту форму. Эти лихорадки не заразительны; и это можетъ служить ободреніемъ для тѣхъ, кто боится ухаживать за страдальцами. Для излѣченія больныхъ эндемическими желтыми лихорадками необходимо удалять ихъ изъ зараженной мѣстности.

*Причины.* — Въ жаркихъ странахъ эта форма лихорадки является наиболѣе тяжелою; она сильно свирѣпствуетъ въ южныхъ и западныхъ штатахъ Америки, въ особенности гдѣ болотистая почва, новыя поселенія и роскошная растительность. Она, впрочемъ, не представляетъ рѣдкости и въ умѣренномъ климатѣ, въ особенности осенью и во время сильныхъ лѣтнихъ жаровъ; иногда она развивается зимою или весною.

Неумѣренность въ ѣдѣ или питъѣ, вліяніе перемѣнъ температуры, гнѣвъ, страхъ или горе и все, что разстраиываетъ пищеварительные органы, можетъ вызвать эту болѣзнь.

*Характеръ.*— Эта болѣзнь занимаетъ середину между перемежающеюся и тифозною лихорадками, причемъ, вслѣдствіе дурнаго лѣченія или слабости больного, она зачастую переходитъ въ послѣднюю.

*Симптомы.*— Бываютъ обыкновенно предвѣстники, какъ-то: головная боль, непріятное ощущеніе въ желудкѣ и общая разбитость. Ознобъ, болѣе или менѣе сильный, смѣняется приливами жара; ротъ клейкій и сухой; жажда, тошнота, изрѣдка рвота; боль въ головѣ, спинѣ и членахъ, съ учащеннымъ дыханіемъ и частымъ, малымъ и иногда неправильнымъ пульсомъ. Эти симптомы вскорѣ смѣняются сильнымъ лихорадочнымъ жаромъ, съ сухою кожей, жестокою дергающею болью въ головѣ и полнымъ и быстрымъ пульсомъ; иногда бредъ. Языкъ бѣлый; чувствительность подъ ложечкой, по временамъ рвота; моча насыщеннаго прѣга; запоръ. Черезъ 12—14 часовъ обыкновенно наступаетъ ослабленіе симптомовъ, хотя лихорадка исчезаетъ неполнѣ. Послѣ спокойныхъ 2—3 часовъ наступаетъ ухудшеніе, которое сокращается въ своей продолжительности и дѣлается менѣе сильнымъ по мѣрѣ ослабленія болѣзни. Въ болѣе тяжелыхъ формахъ лихорадки ослабленіе можетъ быть еле ощутимымъ; всетаки извѣстныя указанія на это существуютъ, какъ-то: раздражительность желудка, чувство стѣсненія и боли въ желудкѣ, боль въ головѣ, спинѣ и членахъ и упадокъ силъ еще въ раннемъ періодѣ болѣзни. На выздоровленіе указываютъ болѣе частые возвраты послабленій, полный, мягкій и менѣе частый пульсъ, болѣе правильная и здоровая дѣятельность желудка и кишекъ. Приступъ можетъ продолжаться 14 дней и даже дольше, хотя при употребленіи гомеопатическихъ лѣкарствъ болѣзнь сплошь и рядомъ исчезаетъ въ нѣсколько дней.

## Лѣченіе.

### Руководящія показанія.

Предвѣстники: *Chamomilla*, *Pulsatilla*, *Veratrum viride*.

Постоянное лихорадочное состояніе, съ потерей силъ и болями въ членахъ: *Veratrum viride*, *Bryonia*, *Cimicifuga*.

Тяжелое, тупое чувство; упадокъ силъ: *Baptisia*, *Veratrum album*.  
Оцѣпенѣлость, съ нервными симптомами: *Gelsemium*.

Головные симптомы, съ болѣе или менѣе сильнымъ бредомъ: *Belladonna*.

Тошнота и поносъ: *Ipecacuanha*, *Arsenicum*, *Iris*, *Dioscorea*.

*Добавочныя мѣры:*— Тепловатыя обмыванія, обертыванія, припарки и компрессы.

### Детальное лѣченіе.

*Chamomilla.* — Утомленіе и слабость; больной хочетъ сѣсть или лечь; крайняя раздражительность и впечатлительность; сонливость днемъ, даже во время обѣда; бессонница ночью; живыя сновидѣнія; или оцѣпенѣлость, съ лихорадочнымъ состояніемъ, безпокойствомъ, одышкой и жаждой; сухость рта; запоръ, или зеленый, водянистый поносъ. — *По 1 приему черезъ 3 часа.*

*Pulsatilla.* — Слабость и разслабленіе членовъ; крайнее утомленіе

послѣ незначительнаго напряженія; вялость, заставляющая больнаго лежать; сонливость днемъ; капризное, плаксивое настроеніе духа, плачь изъ за пустяковъ; зябкость; безпокойство; метаніе ночью, съ забытьемъ и вскрикиваніемъ въ испугѣ. Капризный аппетитъ; больной самъ не знаетъ, чего ему хочется. Клейкій, слизистый поносъ. — *По 1 приему черезъ 3—4 часа.*

*Veratrum viride.*—Послѣ нѣсколькихъ дней недомоганія жестокия боли въ спинѣ; сонливость; тошнота, не доходящая однако до рвоты; пульсъ очень скорый; лихорадка, съ безпокойствомъ; значительная испарина; стѣсненіе въ груди. Иногда сильная раздражительность желудка; малѣйшее количество пищи или питья немедленно извергается назадъ сильными рвотными движеніями.—*По 1 приему черезъ 2 часа.*

*Bryonia.*—Тяжелая одуряющая головная боль, какъ будто голова хочетъ лопнуть, усиливающаяся при движеніи; головокруженіе при вставаніи или движеніи, жгучій жаръ головы и лица, съ краснотою; бредъ; стѣсненіе подъ ложечкой; жажда, иногда съ послѣдующею рвотою; запоръ; боли въ членахъ, короткій кашель, стѣсненіе въ груди. — *По 1 приему черезъ 3 часа.*

*Aconitum.*—Ознобъ, сопровождаемый жгучимъ жаромъ; сильный, твердый и скорый пульсъ; кожа, ротъ и губы сухи; языкъ сухъ и покрытъ бѣлымъ налетомъ; крайне сильная жажда; красная и скудная моча; учащенное дыханіе; симптомы ухудшаются или ослабѣваютъ, смотря по большей или меньшей силѣ пульса. Ухудшеніе ночью, часто съ легкимъ бредомъ. За послѣднимъ симптомомъ надо тщательно слѣдить, чтобы не развилось пораженіе мозга, ибо въ послѣднемъ случаѣ слѣдуетъ дать *Belladonna*. Если бредъ не силенъ, его можно устранить помощью *Aconitum*.—*По 1 приему черезъ 2 часа, или раньше.*

*Belladonna* послѣ или передъ *Aconitum*.—Если подозрѣвается пораженіе мозга, жаръ въ головѣ, съ жестокой болью во лбу; краснота лица, налитіе артерій шеи и висковъ; бессонница, съ бредомъ; глаза красны, блестятъ и горятъ; общій наружный и внутренній жаръ, жажда и безпокойство.—*По 1 приему черезъ 3 часа.*

*Cimicifuga.*—Лихорадочное состояніе вслѣдъ за ознобомъ или во время его, упадокъ силъ, пустота въ желудкѣ, ломота въ членахъ, розовая окраска бѣлковъ глазъ; тупое чувство въ головѣ и головокруженіе; неспособность сосредоточиться на чемъ-нибудь; глупое чувство; ломота глазъ, боль въ головѣ, острый и жестокий или тупой жаръ и дерганье; отвращеніе отъ пищи; тошнота; рвота или запоръ; боли въ членахъ.—*По 1 приему черезъ 2—3 часа.*

*Gelsemium.*—Зябкость; ломота въ крестцѣ, членахъ и головѣ, съ тяжестью глазъ; блѣдность; потеря и упадокъ силъ; неспособность къ малѣйшему соображенію или вниманію; боль во лбу; головокруженіе; обложенный языкъ; горькій вкусъ; чувство пустоты въ желудкѣ; непріятный запахъ изо рта; дурной вкусъ во рту; тупая боль въ кишкахъ; желчныя испраженія, съ отхожденіемъ вѣтровъ. Лихорадка ослабѣваетъ и возвращается.—*По 1 приему черезъ 2—3 часа.*

*Dioscorea.*—Сильно угнетенное состояніе духа; больной не хочетъ шевельнуться; сильное утомленіе и упадокъ силъ; дрожаніе, сильная склонность къ зѣвотѣ и потягиванію; жестокая боль во лбу; бѣлый языкъ; постоянная боль въ животѣ; значительная коликообразная боль въ кишкахъ; упорный запоръ или, чаще, желчный поносъ.—*По 1 приему черезъ 2—3 часа.*

*Iris versicolor.*—Большой сонливъ и зябнуть; ночью бессонница; уныніе; большого беспокоятъ малѣйшіе пустяки; тупая, тяжелая головная боль; голова и лицо горячи; языкъ какъ-бы ошпаренъ; тошнота; ломота въ желудкѣ; рвота и поносъ; потеря аппетита, сильное движеніе и урчаніе въ кишкахъ; жиленіе при поносѣ, чувство жженія и зуда послѣ испражненія.—*По 1 приему черезъ 3 часа.*

*Podophyllum.*—Зябкость при лежаніи ночью, съ послѣдующимъ жаромъ и лихорадочнымъ состояніемъ; тяжелый, прерывистый сонъ; желтизна лица; головокруженіе, головная боль; налитое кровью лицо; зловонный или кислый запахъ изъ рта; желаніе кислаго; изжога, тошнота; рвота; поносъ желчью.—*По 1 приему черезъ 3 часа.*

*Mercurius.*—Когда предъидущія лѣкарства не доставляютъ облегченія: тошнота или рвота или мучительное ощущеніе полноты, съ напряженіемъ въ головѣ, какъ будто она туго стянута.—*По 1 приему черезъ 3 часа.*

*Ipecacuanha.*—Когда желчная рвота вызывается вліяніемъ холода или простуды; сильная тошнота, съ приступами свободной и обильной рвоты и болью во всей головѣ, какъ будто она сильно ушиблена.—*По 1 приему черезъ 2 часа, затѣмъ черезъ 4 часа.*

*Arsenicum,* послѣ *Ipecacuanha,* если тошнота и позывъ на рвоту продолжаютъ быть мучительными; или, предпочтительно передъ *Ipecacuanha,* если рвота болѣзненно трудна; позывы безпрестанны и усиливаются при малѣйшемъ движеніи; общая разбитость, мѣшающая болному сохранять спокойное положеніе; крайне сильная жажда, съ отвращеніемъ отъ питія или съ желаніемъ пить понемногу и сильная слабость. Далѣе, если есть упорная желчная колика и поносъ, передъ или послѣ которыхъ бываетъ жестокая нервная головная боль.—*По 1 приему черезъ часъ, затѣмъ черезъ 3 часа. Въ очень тяжелыхъ случаяхъ можно давать по 1 приему черезъ полчаса.*

*Veratrum.*—Когда *Arsenicum* облегчаетъ только отчасти. Онъ пригоденъ въ наиболѣе тяжелыхъ формахъ желчной рвоты, сопровождаемой мучительною головою болью, которая предшествуется или сопровождается обильнымъ выдѣленіемъ блѣдной мочи, или когда дѣло доходитъ до обмороковъ или дурноты.—*По 1 приему черезъ 1/2—1—2 часа.*

*China* можно дать съ успѣхомъ, когда организмъ ослабленъ кровопусканіемъ, слабительными или ртутью; также при отсутствіи аппетита и желаніи возбуждающихъ; кислый или горькій вкусъ во рту; нездоровье, сонливость, полнота, вздутіе, отрыжка; сильная слабость; чувствительность къ токамъ воздуха; прерывистый сонъ. Ее зачастую можно съ успѣхомъ давать попеременно съ *Bryonia.*—*По 1 приему черезъ 3—4 часа.*

*Hepar sulfuris.*—Драгоценное средство въ большихъ приемахъ, въ особенности если раньше давали въ большихъ приемахъ ртуть; но по выздоровленіи болному не нравится почти никакая пища; желаніе возбуждающихъ; тошнота, въ особенности по утрамъ, иногда съ рвотой кислыми, желчными, или слизистыми массами; боль въ животѣ, съ ощущеніемъ полноты и вздутія и желаніемъ распустить платье.—*По 1 приему на ночь и утромъ или черезъ 3—4 часа.*

#### Добавочное лѣченіе.

Тепловатая обтиранія время отъ времени или тепловатая обертыванія, если лихорадка высока; легкая и невозбуждающая діета, холод-

ная вода, сахарная или ячменная вода, черный чай, кашка, бульонъ изъ цыплятъ, либиховскій экстрактъ.

### Замѣтки о лѣченіи желчныхъ послабляющихъ лихорадокъ.

Методъ лѣченія, пригодный для какой-либо мѣстной формы, за немногими и не важными исключеніями, примѣнимъ и для другихъ формъ.

### Денге.

Своеобразная эпидемическая лихорадка Восточной и Западной Индіи; въ послѣдней негры зачастую называютъ ее «господской лихорадкой».

*Симптомы.*—Симптомы тяжелы, но обыкновенно не опасны; симптомы эти суть: внезапная и сильная боль во плечахъ, рукахъ, бедрахъ, колѣнахъ, ручныхъ и ножныхъ пальцахъ, какъ будто они сломаны; боль сопровождается значительнымъ опуханіемъ, общимъ жаромъ кожи, сильную болью въ головѣ и глазныхъ яблокахъ, а черезъ 3—4 дня появляется своеобразная сыпь на кожѣ, похожая на корь, скарлатину или крапивницу; зачастую бываетъ ясное осложненіе со стороны рта и горла, такъ что эту лихорадку называютъ иногда «ревматическою скарлатиною». Зачастую опухаютъ железы подчелюстные, подмышечныя и паховыя, а въ нѣкоторыхъ случаяхъ и яички.

Развитіе симптомовъ можетъ быть внезапнымъ или постепеннымъ; въ теченіе 1—2 дней бываетъ отсутствіе аппетита, жажда, познабливаніе, вялость и разбитость; затѣмъ появляется пароксизмъ лихорадки, съ болями въ мышцахъ и суставахъ, глаза воспалены и болятъ, головная боль и безпокойство. Затѣмъ черезъ 2—3 дня появляется рѣзкое послабленіе, боли уменьшаются или исчезаютъ вмѣстѣ съ прекращеніемъ лихорадки, больной въ состояніи сѣсть или даже вернуться къ своимъ обычнымъ занятіямъ и жалуется только на слабость; но черезъ 12—24 часа появляется раздражительность желудка, съ ощущеніемъ невыносимаго стѣсненія, бессонница и безпокойство. По появленіи характерной сыпи симптомы опять ослабѣваютъ.

### Детальное лѣченіе.

*Arosunit andr.*—Жестокій жаръ въ подошвахъ ногъ, съ обильнымъ потомъ ногъ; жаръ и боль въ ножныхъ пальцахъ, колѣнахъ и голеняхъ; ощущение опуханія лица и тѣла, сопровождаемое жестокимъ зудомъ, зябкостью, безпокойствомъ, болью и окоченѣлостью шеи, жестокими болями въ головѣ, рукахъ, голеняхъ, ногахъ, плечахъ и во всѣхъ суставахъ.—*По 1 приему черезъ 3 часа.*

*Stimicifuga*—Постоянное безпокойство, общее нездоровье, чувство слабости, дрожанія, истощенія, разбитости, съ легкой тошнотой; жгучая, схватывающая, колючая боль во всѣхъ мышцахъ, съ ознобомъ и испариной, сопровождаемой жаромъ; пульсъ полный; ломота въ глазныхъ яблокахъ; тяжелыя и своеобразныя боли въ костяхъ; покальваніе, зудъ и жаръ по всей поверхности тѣла, съ постѣдующимъ высыпаніемъ сыпи, похожей на крапивницу; безпокойство ночью; сухость и царапаніе въ

горлѣ, иногда боль и чувствительность въ придаткѣ.—*По 1 приему черезъ 3 часа.*

*Rhus venenata.* — Больной никакъ не можетъ согрѣться; сильное безпокойство; чувство слабости и вялости, дрожаніе членовъ, опуханіе головы, лица и рукъ; жестокия боли въ суставахъ, запястьѣ, ручныхъ пальцахъ, плечахъ и шеѣ; раздраженіе, сухость или воспаленіе и припуханіе въ горлѣ.—*По 1 приему черезъ 3 часа.*

*Eupatorium perfoliatum.* — Общая разбитость, боль въ спинѣ и членахъ, обильный потъ, хотя кожа блѣдна и болѣзненно чувствительна; сильное безпокойство; боли, усиливающіяся при покойномъ положеніи; сильная болѣзненность и ломота; головная боль, боль въ спинѣ, бедрахъ, ручныхъ пальцахъ и въ костяхъ.—*По 1 приему черезъ 3 часа.*

## Болотныя индійскія лихорадки.

### Лѣкарственное лѣченіе.

*Aconitum* представляетъ главное средство для ослабленія жара и жажды. Когда болѣзнь принимаетъ перемежающійся характеръ, лѣкарство это полезно только въ тѣхъ случаяхъ, когда пароксизмы появляются вечеромъ.—*По 1 приему черезъ 2 часа.*

*Belladonna.* — Когда при высокой лихорадкѣ есть симптомы гипереміи мозга, а именно головная боль или тяжесть головы и налитые кровью глаза, *Belladonna* полезна послѣ *Aconitum* или попеременно съ нимъ.—*По 1 приему черезъ 2 часа.*

*Bryonia, Rhus.*—Когда есть гиперемія печени, на что указываетъ болѣзненность области печени, съ желтухой или безъ нея, *Bryonia*, послѣ *Aconitum* или попеременно съ нимъ, замѣчательно быстро устраняетъ гиперемію печени. *Bryonia* полезна также при гипереміи или воспаленіи слизистой оболочки бронховъ, а также при воспаленіи легкихъ; если она безуспѣшна въ послѣднемъ случаѣ, то замѣнить ее *Antimonium tartaricum*, а въ случаѣ гепатизаціи дать *Phosphorus*.

*Bryonia* наилучшее изъ всѣхъ средствъ при послабляющей формѣ этой болѣзни. *Bryonia* и *Rhus* суть наиболѣе надежныя лѣкарства при этихъ тяжелыхъ послабляющихъ лихорадкахъ, которыя во всемъ, за исключеніемъ своеобразной сыпи, походятъ на тифъ въ Европѣ.—*По 1 приему черезъ 2 часа.*

*Baptisia.*—При послабляющихъ лихорадкахъ, похожихъ на брюшной тифъ, когда есть поносъ, съ взъязвленіемъ тонкихъ кишекъ или безъ него.—*По 1 приему черезъ 2 часа.*

*China.*—Когда при поносѣ есть тимпаническое вздутіе живота, *China* очень полезна; если она не дѣйствуетъ, то можно дать съ успѣхомъ *Antimonium tartaricum*.—*По 1 приему черезъ 3 часа.*

*Eupatorium perfoliatum.*—Это средство оказываетъ, повидимому, замѣчательное дѣйствіе на случаи, сопровождаемые упорной желчною рвотой, въ особенности если пароксизмы появляются утромъ, съ жаждою, начинающеюся задолго до озноба и продолжающеюся во все время озноба и жара; или когда лихорадка двойнаго трехдневнаго типа, причемъ одинъ пароксизмъ бываетъ утромъ, а другой ночью; пароксизмы бываютъ соотвѣтственно то сильнѣе, то слабѣе. Кромѣ того *Eupatorium* полезенъ въ тѣхъ случаяхъ, когда раздражительность желудка такъ велика, что даже глотокъ воды немедленно извергается обратно и боль-



ной, страдая жгучею жаждою, боится ужъ одного вида воды. — *По 1 приему черезъ 2 часа.*

*Ipecacuanha* очень полезна, если есть упорная тошнота, но не рвота, ибо въ послѣднемъ случаѣ полезнѣе *Eupatorium*, *Antimonium crudum*, *Antimonium tartaricum*, *Nux vomica* и *Arsenicum*; выбрать слѣдуетъ, конечно, соображаясь также и съ другими показаніями. — *По приему черезъ 2 часа.*

*Chamomilla*, въ очень острыхъ случаяхъ, когда больной жалуется на такой жаръ, что ему кажется, что изъ его рта, носа, глазъ и ушей пышетъ огнемъ; жгучая жажда; жаръ головы, не облегчающійся отъ холодныхъ компрессовъ; сильная раздражительность и безпокойство. *Chamomilla* замѣчательно полезна также въ тѣхъ случаяхъ, когда есть тошнота, желчная рвота, желчный поносъ, съ коликообразными болями въ животѣ; также при лихорадкахъ, которыя усиливаются отъ припадковъ гнѣва или горя. — *По 1 приему черезъ 2 часа.*

*Arsenicum*, въ острыхъ случаяхъ, съ сильнымъ жаромъ и жаждою, жженіемъ кожи, сильнымъ безпокойствомъ, уныніемъ, часто очень полезенъ. Онъ особенно полезенъ въ тѣхъ случаяхъ, когда при упомянутыхъ уже симптомахъ, есть поносъ, въ особенности если послѣдній вызванъ неумѣреннымъ употребленіемъ фруктовъ или прохладительныхъ напитковъ. — *По 1 приему черезъ 2 часа.*

*Antimonium crudum*. — Полезна, когда при пароксизмѣ бываетъ значительное разстройство желудка, какъ-то: потеря аппетита, отвращеніе отъ пищи и пр.; постоянная, громкая, горькая отрыжка; тошнота, со рвотой слизью и желчью, съ поносомъ или безъ него; языкъ бѣлый, обложенный; или когда лихорадка появляется въ полдень съ ознобомъ или безъ него и сопровождается во время жара сонливостью. — *По 1 приему черезъ 3 часа.*

*Sina*. — Для лихорадокъ, возвращающихся въ тотъ же самый часъ, но главнымъ образомъ сейчасъ послѣ полудня, характеризующихся рвотою и поносомъ; преимущественно рвота желчью или непереваренной пищею; коликообразныя боли въ тонкихъ кишкахъ, съ волчьимъ аппетитомъ или безъ него.

#### Довавочныя подробности.

*Nux vomica*. — Когда приступамъ предшествуетъ болѣе или менѣе сильное чувство общаго нездоровья и разбитости, съ преобладаніемъ желудочнаго разстройства. Ознобъ можетъ почти не быть, или ознобъ есть, но безъ дрожи. Лихорадка жестока, нервѣдко появляется сразу вслѣдъ за предвѣстниками, и потъ обильнъ, или передъ жаромъ бываетъ ознобъ, или во все время жара продолжается похолоднѣніе конечностей. Пароксизмы сопровождаются болями въ головѣ, зачастую очень мучительными; невралгическія боли въ спинѣ и голенихъ, съ ощущеніемъ околѣнѣлости; жажда умѣренна; нервозность, сонливость, нерасположеніе къ работѣ; во время приступа примѣненіе тепла снаружи неприятно и зачастую вызываетъ ознобъ. — *По 1 приему черезъ 3 часа, въ промежуткѣ между приступами.*

*Citex lect.* — Въ упорныхъ, неправильныхъ случаяхъ, когда *Arsenicum* и *Ipecacuanha* недействительны. Облегчаетъ также трехдневную форму, съ ознобомъ и послѣдующею легкою лихорадкою; и при потѣ или лихорадкѣ и ознобѣ одновременно или попеременно; мучительная су-

хость въ носу и горлѣ; боли въ суставахъ и членахъ; спина и голени ноютъ, какъ бы отъ сильнаго утомленія. Во время лихорадки сильная наклонность ко сну и почти полное отсутствіе мочи; жажда послѣ лихорадки.—*По 1 приему черезъ 3 часа, въ промежуткѣ.*

*Pulsatilla* прекрасное средство при перемежающейся лихорадкѣ, осложненной желудочными или желчными симптомами, когда малѣйшее разстройство пищеваренія вызываетъ возвратъ болѣзни. Показанія слѣдующія: рвота слизью въ началѣ озноба; отсутствіе жажды во все время лихорадки или жажда только во время жара; одновременно жаръ и ознобъ, хуже послѣ полудня или къ вечеру; дрожь, если больной не укрытъ; тоска и стѣсненіе въ груди во время озноба. Во время жара краснота и опуханіе лица (или краснота только щекъ) и потъ на лицѣ. Присутствіе поноса и кроткій характеръ больного служатъ добавочными показаніями къ его употребленію.—*По 1 приему черезъ 3 часа, между приступами.*

*Veratrum album* показуется при преобладаніи наружнаго холода при внутреннемъ жарѣ; холодный клейкій потъ, въ особенности на лбу или общее похолодѣніе всего тѣла; или при ознобѣ, съ слѣдующимъ жаромъ и потомъ и снова ознобомъ; похолодѣніе, сильная жажда, темная моча, поносъ съ рвзью, или запоръ; иногда тошнота или рвота и головокруженіе и боли въ спинѣ и поясницѣ. *Veratrum*, равно какъ *Carbo vegetabilis*, особенно пригодны въ застарѣлыхъ случаяхъ, пользовавшихся раньше громадными приемами хинина. — *По 1 приему черезъ 1—2 часа.*

*Cornus florida*.—Пароксизму предшествуетъ въ теченіе нѣсколькихъ дней безсонница, спутанность мыслей, тяжелая, тупая головная боль, тошнота, рвота, потеря аппетита, иногда желчный и водянистый поносъ; во время озноба холодная клейкая кожа, тошнота, рвота и жестокія боли въ кишкахъ; во время жара жестокая головная боль, горячая, но влажная кожа, оцѣпенѣлость, полнота и туманъ въ головѣ, пульсъ скорый и твердый; въ промежуткѣ, слабость, желудочное разстройство и болѣзненный поносъ.—*По 1 приему черезъ 3 часа, въ промежуткахъ.*

*Aesculus hippocastanum*.—Очень пригоденъ при неразвитой перемежающейся лихорадкѣ или при слабыхъ приступахъ, первичныхъ или возвратныхъ; чувство сильнѣйшей слабости и общаго нездоровья, шаткая походка, угнетенное состояніе духа, вспыльчивость, зябкость, ознобъ и гусиная кожа; больной не можетъ согрѣться. За дрожью слѣдуетъ общій потъ. Жаръ всего тѣла. Тупая боль въ затылкѣ, съ приливами жара къ задней части шеи и къ плечамъ; руки горячи и сухи. Цѣлый день наклонность къ зѣвотѣ и потягиванію. Полезенъ также при гипереміи и увеличеніи печени послѣ перемежающейся лихорадки, когда есть тупая боль въ правомъ боку, отдающая въ спину; испражненія совсѣмъ бѣлы, или сначала темны и тверды, а потомъ нормальной консистенціи, но совершенно бѣлы.—*По 1 приему черезъ 2—3 часа, во время промежутка, или на ночь и утромъ, противъ увеличенія печени.*

*Arosunit andros*. Можно дать, если есть сильный жаръ въ подошвахъ, съ слѣдующимъ обильнымъ потомъ по всему тѣлу; жаръ и боль въ ножныхъ пальцахъ, голеняхъ и колѣняхъ, ощущеніе опуханія лица и тѣла, сопровождаемое жестокимъ зудомъ. Бьющая боль въ головѣ и затылкѣ или жестокая головная боль, или невралгическая боль, особенно въ лѣвой сторонѣ. Разстройство пищеваренія; все кажется имбюцимъ

вкусъ меда; или желчная рвота съ желчнымъ поносомъ, или безъ него; общія судороги, или судороги въ икрахъ; ревматическія боли. — *По 1 приему черезъ 3 часа, въ промежуткахъ.*

*Gelseminum.*— Если появляются во время или передъ приступомъ тяжелые нервные симптомы. Безполезно, когда лихорадка уже вполне установилась. — *По 1 приему черезъ 3 часа, въ промежуткахъ.*

### Послѣдствія.

Очень часто, если болѣзнь съ самаго начала была подвергнута гомеопатическому лѣченію, послѣдствія бываютъ ничтожными; въ другихъ случаяхъ, при лѣчении по другимъ методамъ, они важнѣе.

*Nux vomica, Arsenicum.*— Оба полезны при увеличеніи печени и селезенки. Лихорадки, противъ которыхъ дается *Nux vomica*, возвращаются, какъ уже было сказано, послѣ полудня или вечеромъ, но главнымъ образомъ послѣ полудня. Лихорадки, при которыхъ дается *Arsenicum*, отличаются вообще неправильнымъ характеромъ или появляются около полуночи или послѣ нея. При лихорадкахъ съ преобладающимъ ознобомъ или дрожью полезна *Nux vomica*; при преобладаніи жара — *Arsenicum*. *Nux vomica* пригодна при запорѣ или наклонности къ нему; *Arsenicum* при поносѣ. Водянка не составляетъ противопоказанія для *Nux vomica*, но главнымъ средствомъ является *Arsenicum*, если существуетъ общая или брюшная водянка. Не всегда, впрочемъ, *Arsenicum* имѣетъ успѣхъ при водянкѣ и тогда надо перейти къ *Helleborus niger*. Въ случаѣ безуспѣшности, дать *Digitalis* и *Ferrum muriaticum*, то и другое въ капляхъ. *Cantharides* оказываются крайне полезными для восстановленія дѣятельности почекъ, даже при безуспѣшности всѣхъ остальныхъ лѣкарствъ. — *По 1 приему на ночь и утромъ.*

*Bryonia* считается обыкновенно пригодной для остраго періода болотной лихорадки. Я нашелъ ее крайне полезной при увеличеніи печени, съ желтухой или безъ нея и съ увеличеніемъ печени или безъ него. Пригодность *Bryonia* увеличивается еще болѣе, если рядомъ съ увеличеніемъ печени существуетъ гиперемія слизистой оболочки бронховъ. *Bryonia* полезна также при запорѣ, очень часто бывающемъ въ этихъ случаяхъ, вслѣдствіе недостатка печеночнаго отдѣленія. — *По 1 приему на ночь и утромъ.*

*Belladonna* точно также пригодна не только при однихъ острыхъ случаяхъ. Она прекрасно дѣйствуетъ въ болѣе позднихъ періодахъ, при увеличеніи печени и селезенки, въ особенности если лихорадка двойнаго ежедневнаго типа. Я нашелъ ее полезной въ тѣхъ случаяхъ, гдѣ, на ряду съ зудомъ ноздрей, было скрежетаніе зубами во снѣ. — *По 1 приему на ночь и утромъ.*

*Lachesis.*— У застарѣлыхъ пьяницъ, страдающихъ болотною лихорадкою, у которыхъ, вмѣстѣ съ увеличеніемъ, существуетъ сморщиваніе печени, съ желтухой, отвращеніемъ отъ пищи, запоромъ, общей водянкой и даже брюшной водянкой, это средство давало мнѣ успѣшные результаты. — *По 1 приему на ночь и утромъ.*

*Calcareo carbonica* оказываетъ большую услугу у дѣтей и взрослыхъ при увеличеніи печени и селезенки; вздутіе живота, что зависитъ отъ увеличенія брыжеечныхъ железъ, съ водянкой или безъ нея и съ поносомъ или безъ него, но въ особенности съ поносомъ и съ лихо-

радками, возвращающимися передъ полднемъ. Оно особенно благотвѣтельно дѣйствуетъ на дѣтей, у которыхъ, при этихъ жалобахъ, слабо развиваются зубы и костная система. — *По 1 приему на ночь и утромъ.*

*Pulsatilla* пригодна при увеличеніи печени и селезенки и при хронической перемежающейся лихорадкѣ, когда пароксизмъ начинается зубною болью, которая продолжается во все время его. Также значительно помогаетъ при увеличеніи поджелудочной железы, сопровождаемомъ своеобразнымъ поносомъ.

*Carbo vegetabilis* прекрасное средство при сильно развитой болевой кахексiи, на что указываетъ малокровіе и упадокъ силъ, и когда предыдущее лѣченіе состояло въ назначеніи большихъ приемовъ желѣза и хинина. Онъ въ особенности полезенъ, если есть поносъ и вздутіе газами желудка и тонкихъ кишекъ, и когда пароксизмы лихорадки начинаются сильнымъ похолодвѣніемъ ногъ. *Carbo vegetabilis* особенно пригоденъ послѣ *Arsenicum*. Если упадокъ силъ очень великъ, гораздо выгоднѣе назначить эти два лѣкарства попеременно. — *По 1 приему черезъ 3—4 часа.*

Хотя дизентерія является не частымъ осложненіемъ болотныхъ лихорадокъ, представленныхъ самимъ собою, все-таки намъ очень часто приходится лѣчить случаи съ этимъ осложненіемъ, какъ послѣдствіемъ героическаго лѣченія. Въ такихъ случаяхъ главныя надежды на *Tricusmantha* и *Nux vomica*. Въ застарѣлыхъ случаяхъ, когда есть разрушеніе слизистой оболочки ободочной кишки и изъязвленіе ея, мы можемъ прибѣгнуть къ *Arsenicum*, *China*, *Silicea*, *Colocynthis* и *Lachesis*, смотря по показаніямъ. При острыхъ дизентерическихъ симптомахъ — *Mercurius corrosivus*. Если есть основаніе предполагать, что дизентерія зависитъ отъ рожистаго воспаления ободочной кишки, то зачастую даютъ прекрасные результаты *Belladonna* и *Rhus*.

#### Водяночное опуханіе ногъ и желудка.

*Arsenicum*, *Bryonia* и *Helleborus*.—Въ случаяхъ, когда пароксизмы лихорадки перестали возвращаться, слѣдуетъ выбрать какое-нибудь изъ этихъ трехъ лѣкарствъ. См. «Характеристику дѣйствія». — *По 1 приему выбраннаго лѣкарства утромъ и вечеромъ, въ теченіе 10 дней; затѣмъ выждать 4 дня и возобновить лѣченіе тѣмъ же порядкомъ до улучшения или перерыва; если не будетъ яснаго улучшения къ концу втораго курса лѣченія, то перейти къ слѣдующему лѣкарству.*

*Aprocynum cannabinum*. — Очень полезно, если, кромѣ водяночнаго отека, есть стѣсненіе въ груди и полнота въ желудкѣ и кишкахъ послѣ ѣды; или слабость и ночные поты. — *По 1 приему на ночь и утромъ.*

*Calcarea* и *Sulfur*.—Выбирать согласно съ показаніями «Характеристики дѣйствія». — *По 1 приему на ночь и утромъ.*

#### Затяжная слабость.

*Calcarea*, *Ferrum*, *Sulfur* и *Chelone*. — Смотря по показаніямъ «Характеристики дѣйствія». — *По 1 приему утромъ, натощакъ, въ теченіе недѣли; затѣмъ выждать 7 дней.*

## УВЕЛИЧЕНІЕ ПЕЧЕНИ И СЕЛЕЗЕНКИ.

Если это случается, то нужно выбирать, кромѣ вышеперечисленныхъ средствъ, смотря по наиболѣе рѣзкимъ показаніямъ, между *Podophyllum*, *Leptandra*, *Aesculus hippocastanum*, *Iris*, *Mercurius* и *Phosphorus*.

### Діета.

Во время перемежающейся лихорадки пища должна быть легкой, питательной и удобоваримой, насколько этого требуютъ особенности каждаго даннаго случая, и давать ее во время промежутковъ. Въ теченіе первыхъ 1 — 2 дней избѣгать животной пищи; должно обѣдать раньше, чѣмъ за 2 — 3 часа до ожидаемаго пароксизма. Во время полного перерыва лихорадки больному можно разрѣшить моціонъ, но онъ долженъ избѣгать усталости.

### Предупредительныя мѣры.

Если возможно, — переѣздъ изъ лихорадочной мѣстности, тщательная діета, чистая вода, избѣгать возбуждающихъ, полная переменна обстановка. Утромъ правильный завтракъ или, по крайней мѣрѣ, чашка горячаго кофе. Совѣтуютъ не отправляться въ малярійную мѣстность послѣ солнечнаго заката. Одноэтажные дома нужно поднимать на сваяхъ на нѣкоторую высоту надъ почвой. Лучше всего поддерживать въ комнатахъ небольшой огонь днемъ и ночью. Въ зараженныхъ мѣстностяхъ никакое лѣкарство не предохранить отъ лихорадки, если не соблюдать эти предосторожности. Если неизбѣжно приходится подвергаться дѣйствию ночнаго или утренняго воздуха, то не слѣдуетъ дѣлать этого на пустой желудокъ, или при утомленіи и истощеніи. Слѣдуетъ избѣгать сильнаго полуденнаго жара, равно какъ всякаго рода излишествъ, простуды въ разгоряченномъ состояніи и пребыванія въ мокромъ платьѣ.

Иногда можно избѣгнуть приступа перемежающейся лихорадки тѣмъ, что за нѣкоторое время до ожидаемаго приступа лечь въ постель и поддерживать теплоту тѣла бутылками съ горячею водою или воздухомъ, который нагрѣвается спиртовой лампою и проводится по трубкѣ подъ одѣяло. Давать въ изобиліи горячій чай или горячій пуншъ.

### Холодныя ванны.

Есть основаніе думать, что холодная ванна незадолго до полудня или въ полдень является прекрасною предохранительною мѣрою противъ предрасполагающаго вліянія климата. Почти всѣми европейцами замѣчено, что бываетъ ежедневный лихорадочный приступъ, начинающійся къ ночи и продолжающійся до ранняго утра, и другой аналогичный приступъ около полудня, который преимущественно появляется во время ново- и полнолунія. Д-ръ Martin говорить, что холодная ванна передъ наступленіемъ этого полуденнаго пароксизма оказываетъ громадную услугу. Эти мѣры, уменьшая болѣзнетворное дѣйствіе климатическихъ условій, тѣмъ самымъ, конечно, усиливаютъ способность организма противостоять причинамъ, вызывающимъ перемежающуюся ли-

хорадку, уменьшаютъ возможность заболѣванія и существенно облегчаютъ лѣчение въ случаѣ заболѣванія.

### Батавская лихорадка.

*Симптомы.* — Эта лихорадка, столь гибельная для европейцевъ, очень походитъ на желтую лихорадку Западной Индіи и Южной Америки. Она является, повидимому, скорѣ эндемической, чѣмъ эпидемической. Подобно всѣмъ желчнымъ перемежающимся лихорадкамъ тропическаго климата, она не передается путемъ зараженія.

*Общія симптомы.* — Первый періодъ. — Болѣзнь появляется внезапно, безъ ясныхъ предвѣстниковъ и характеризуется жестокимъ ознобомъ и дрожью, съ жестокимъ головокруженіемъ, вскорѣ за которымъ слѣдуетъ жестокая боль во всей области желудка и надъ глазами или, иногда, полная потеря сознанія, сильный жаръ подъ ложечкой, тѣло покрыто холоднымъ, клейкимъ потомъ. Быстрый или внезапный упадокъ силъ и иногда рвота съ самаго начала; пульсъ очень часть, но малъ; иногда больной съ самаго начала впадаетъ въ летаргію; въ другихъ случаяхъ тихій, бормочущій бредъ и, иногда, судороги; бредъ обыкновенно вращается около предшествовавшихъ занятій больного. Вообще болѣзнь предшествуется или сопровождается сильнымъ безпокойствомъ, страхомъ и отчаяніемъ. Первый періодъ проходитъ и симптомы, повидимому, утихаютъ.

Второй періодъ, быстро слѣдующій за первымъ, характеризуется общею реакціею и повышеніемъ температуры тѣла; голени и ноги холодны, клейки и влажны, или иногда бываютъ покрыты холоднымъ потомъ; дыханіе становится все болѣе стѣсненнымъ и тяжелымъ; боль надъ глазами усиливается и распространяется на всю переднюю часть головы; боли въ области желудка и живота также усиливаются и принимаютъ сильный жгучій характеръ; больной страдаетъ отъ сильнѣйшей тоски и безпокойства, а также отъ сильного стѣсненія въ груди и желудкѣ; появляется бредъ, обыкновенно тихій, бормочущій, но иногда буйный: больной въ этомъ случаѣ рвется и мечется и съ бѣшенствомъ хватается за ближайшіе предметы; кожа сильно горяча, суха и трескается; пульсъ учащенъ и малъ, иногда полонъ и твердъ; если больной въ сознаніи, то онъ страдаетъ отъ болей въ поясницѣ, бедрахъ и вообще въ нижнихъ конечностяхъ; языкъ покрытъ толстымъ бѣлымъ налетомъ; животъ напряженъ, твердъ и вздутъ; лицо налито кровью; глаза красны и выпячены; рано или поздно въ этомъ періодѣ наступаетъ жестокій позывъ на рвоту и рвота темною, зловонною, желчною жидкостью. Этотъ періодъ продолжается различное время; если болѣзнь не оканчивается смертію въ болѣе раннемъ періодѣ, то онъ рѣдко продолжается долѣе 12 часовъ, смѣняясь короткимъ и неполнымъ ослабленіемъ болѣе бурныхъ симптомовъ, но обыкновенно характеризуется тихимъ бредомъ и зачастую ознобомъ или дрожью.

Третій періодъ наступаетъ послѣ этого послабленія и характеризуется быстрымъ ухудшеніемъ всѣхъ предыдущихъ симптомовъ; рвота становится болѣе часто, сильною или безпрестанною; боли въ головѣ и желудкѣ дѣлаются невыносимыми; иногда появляется бурное испражненіе зловонными, желчными массами, или же полная бездѣятельность кишечника; рвотныя и каловыя массы зачастую бываютъ черноватыми или темнобурными, похожими на черную рвоту при желтой лихорадкѣ;

появляются подергиванія мышцъ, тугость слуха, крайне зловонный запахъ изо рта, афтозные пузырьки во рту или черноватая или буроватая пятна вокругъ рта; ротъ, языкъ, горло, десны и зубы покрываются темнобурнымъ налетомъ. Въ немногихъ случаяхъ появляются кровотечения изъ носу или рта и его слизистой оболочки. Кожа иногда принимаетъ ярко-желтый, а въ другихъ случаяхъ, темный, землистый, багровый оттѣнокъ. Пульсъ обыкновенно бываетъ очень слабымъ, учащеннымъ и жесткимъ, или малымъ, твердымъ и дрожащимъ, но иногда и правильнымъ, даже при приближеніи смертельнаго исхода; въ послѣднемъ періодѣ зачастую бываетъ судорожное сжатіе челюстей. Смертельному исходу обыкновенно предшествуетъ полная нечувствительность къ опасности и отсутствіе сознанія о своемъ положеніи.

*Предрасполагающія причины.*—Главными предрасполагающими причинами являются: излишества, особенно въ употребленіи шипучихъ напитковъ, вліяніе сильнаго солнечнаго жара.

*Вызывающія причины.*—Вредныя испаренія или міазмы, происходящія отъ стоячихъ лужъ и болотъ, въ особенности когда онѣ сгущаются ночью; далѣе, наиболее вреднымъ является вліяніе тяжелыхъ ночныхъ росъ и сыраго, пронизывающаго ночнаго воздуха.

*Исходы и послѣдствія.*—Надежды на излѣченіе обыкновенно мало, если только больной не былъ привычно остороженъ. Заболѣвшіе могутъ погибнуть во время перваго или, очень часто, втораго періода, въ теченіе 24—36 часовъ. Нѣкоторые умираютъ въ 3-мъ періодѣ или протягиваютъ еще нѣсколько дней и наконецъ погибаютъ отъ истощенія. Нѣкоторые оправляются послѣ втораго пароксизма и повидимому начинаютъ выздоравливать, но вскорѣ начинаютъ страдать какъ бы отъ возврата, который на самомъ дѣлѣ представляетъ изъ себя третій періодъ болѣзни и оканчивается обыкновенно смертью на 7-й—13-й день. Въ случаѣ выздоровленія, остающіеся слѣды этой болѣзни влекутъ за собою долгія страданія больного, или отъ органическаго заболѣванія желудка, кишекъ, печени или селезенки, иногда мозга, или отъ упорной и продолжительной перемежающейсѣ лихорадки, которая можетъ обусловить собою мѣстныя заболѣванія, напр., апоплексію или параличъ, или душевныя разстройства.

## Лѣченіе.

*Aconitum, Bryonia, Arsenicum, Nux vomica.*—Эти лѣкарства показуются въ первомъ, а иногда и во второмъ періодѣ. Одно или болѣе изъ этихъ лѣкарствъ, при чемъ *Aconitum* дается въ началѣ, могутъ остановить или значительно ослабить лихорадку. Специальныя показанія см. въ «Характеристикѣ дѣйствія».—*По 1 приему на языкъ черезъ 1/2—1 часъ, до ясной перемѣны.*

*Belladonna, Lachesis, Mercurius, China.*—Одно или болѣе изъ этихъ лѣкарствъ примѣнимы во второмъ періодѣ, смотря по преобладанію симптомовъ со стороны головы или желудка, кромѣ перечисленныхъ уже выше. Выборъ слѣдуетъ дѣлать согласно съ указаніями «Характеристики дѣйствія».—*По 1 приему на языкъ черезъ 1/4—1/2 часа.*

*Veratrum, Phosphorus, Acidum muriaticum, Carbo vegetabilis.*—Къ этимъ лѣкарствамъ можно прибѣгнуть въ третьемъ періодѣ, если во второмъ періодѣ былъ уже употребленъ *Arsenicum* противъ упадка силъ, жгучихъ болей, рвоты и поноса темными массами и т. д., но безъ

успѣха. Хотя едва-ли можно въ такихъ отчаянныхъ случаяхъ надѣяться на выздоровленіе, тѣмъ не менѣе не слѣдуетъ оставлять безъ вниманія ни одного средства, пока жизнь больного еще не угасла.—*По 1 приему черезъ 5—15 минутъ, до появленія реакціи; удлинитъ промежутки по мѣрѣ появленія признаковъ улучшенія.*

Дальнѣйшія подробности см. въ отдѣлахъ «Желтая лихорадка» и «Болотная лихорадка въ Индіи».

*Диета и режимъ.*—Когда, повидимому, наступаетъ выздоровленіе, то больной зачастую проситъ дать ему ѣсть и, если это сдѣлать, онъ будетъ ѣсть до пресыщенія. Это зачастую бываетъ предвѣстникомъ опаснаго возврата или, вѣрнѣе, новаго пароксизма болѣзни, такъ что больному можно давать только очень небольшое количество какой нибудь жидкой, слизистой кашицы, при чемъ, по мѣрѣ выздоровленія, нужно очень тщательно увеличивать порцію и консистенцію пищи.

## Эпидемическая и эндемическая африканская лихорадка.

### Эпидемическая лихорадка.

*Характерные признаки.*—Эта болѣзнь относится къ разряду желчныхъ послабляющихъ лихорадокъ; она отличается отъ мѣстной или эндемической лихорадки, главнымъ образомъ, тѣмъ, что она одновременно или послѣдовательно свирѣпствуетъ во всѣхъ мѣстностяхъ или въ большинствѣ изъ нихъ и тѣмъ, что она одинаково вредно дѣйствуетъ какъ на давнишнихъ, такъ и на новыхъ переселенцевъ изъ Европы, а также и на туземцевъ. Она поражаетъ всѣ поселенія и туземныя провинціи западнаго берега Африки. Послабленія болѣе правильны и рѣзко выражены, чѣмъ при аналогичныхъ лихорадкахъ жаркаго климата, и теченіе этой формы болѣе однообразно.

*Симптомы.*—Вообще говоря, симптомы, свойственные эндемической формѣ лихорадки восточнаго берега Африки, бываютъ также и при эпидемической формѣ, но въ болѣе сильной степени; добавочные или отличительные симптомы суть слѣдующіе:

*Первый періодъ.*—Приступъ обыкновенно начинается ощущеніемъ зябкости или холода и болѣе или менѣе сильною тошнотою, вслѣдъ за которою иногда бываетъ рвота; боли въ груди, спинѣ, поясницѣ и во всей области желудка; иногда только боль въ спинѣ и поясницѣ, съ легкою тошнотою и испорченнымъ аппетитомъ. Эти симптомы составляютъ первый періодъ.

*Второй періодъ.*—Головокруженіе, въ особенности въ началѣ, и боль въ головѣ, обыкновенно крайне сильная; жгучая боль отъ желудка до верхней части глотки; языкъ иногда бываетъ совершенно черенъ, въ особенности въ болѣе позднемъ періодѣ; рвота совершенно черною или, иногда, желтою, желчною жидкостью; десны кровавокраснаго цвѣта; въ другихъ случаяхъ языкъ бываетъ твердымъ, шероховатымъ, совершенно сухимъ и темно-бурымъ, или краснымъ у кончика и по краямъ и бѣлымъ въ серединѣ; полное прекращеніе слюноотдѣленія и сильнѣйшая сухость рта, дѣлаютъ произношеніе невозможнымъ; кожа сильно горяча и суха, и боли въ голенахъ, спинѣ и поясницѣ очень сильны.

*Третій періодъ.*—Этотъ періодъ почти незамѣтно слѣдуетъ за вторымъ, или развитіе болѣзни бываетъ такъ быстро и внезапно, что больной сразу почти доходитъ до коллапса, оправленіе отъ котораго



очень сомнительно. Въ нѣкоторыхъ случаяхъ болѣзнь протекаетъ не такъ быстро; развитіе ея бываетъ болѣе постепеннымъ; черная рвота рѣже характеризуетъ послѣдній и заключительный періодъ болѣзни, чѣмъ при другихъ желчныхъ послабляющихъ лихорадкахъ жаркаго климата.

*Общая причина.* — Ужасная и смертельная лихорадка западнаго берега Африки, въ своей эпидемической формѣ, приписывается болѣе раннему, чѣмъ слѣдуетъ, появленію дождей и отсутствію періодическихъ вѣтровъ, которые уносятъ вредоносные продукты разложенія органическихъ веществъ. Перемены въ состояніи атмосферы могутъ давать толчекъ къ развитію этой, равно какъ и другихъ эпидемическихъ болѣзней.

#### Эндемическая африканская лихорадка.

*Характерные признаки.* — Эндемическая форма очень рѣзко отличается отъ эпидемической по обширности своего распространенія. Эта форма почти совсѣмъ, если не совсѣмъ, безвредна для туземцевъ и вообще для уроженцевъ жаркаго климата и гораздо рѣже поражаетъ людей уже акклиматизированныхъ въ жаркомъ климатѣ, чѣмъ ново-прибывшихъ; она поражаетъ, за очень немногими исключеніями, всѣхъ недавно прибывшихъ изъ умѣренныхъ широтъ и свирѣпствуетъ съ большею или меньшею силою, смотря по тому, прибыло-ли данное лицо изъ холоднаго, умѣреннаго или сравнительно теплаго пояса. Эндемическая лихорадка является часто мѣстной болѣзью.

*Симптомы.* — (Періодъ предвѣстниковъ). — Общее ощущеніе нездоровья и разбитости, зачастую не сопровождающееся болью или какими нибудь рѣзкими измѣненіями пульса, или какими нибудь положительными кожными симптомами. Иногда общіе покровы тѣла бываютъ покрыты обильнымъ потомъ; очень рѣдко, въ началѣ, появляется рѣзкая сухость и шероховатость или поблѣднѣніе кожи. При этомъ бываетъ обыкновенно болѣе или менѣе быстрая потеря силъ и отвращеніе отъ всякаго рода занятій. Въ другихъ случаяхъ періодъ предвѣстниковъ характеризуется болѣе или менѣе рѣзкою желтизною кожи и глазъ. Боли въ спиѣ, въ конечностяхъ и поясницѣ или преимущественно въ большихъ суставахъ; изрѣдка рвота. Испражненія зачастую бываютъ правильны и не отличаются отъ здоровыхъ испражнений, но при желтизнѣ кожи бываютъ обыкновенно очень темныя и зловонныя испражненія и рвота зеленою желчью. Пульсъ иногда остается правильнымъ и почти нормальнымъ въ теченіе нѣсколькихъ дней, только слегка учащаясь; въ другихъ случаяхъ онъ твердъ, малъ и сжатъ, или мягокъ, дрожащъ и дикротиченъ. Языкъ покрытъ болѣе или менѣе толстымъ, желтоватымъ, буроватымъ, иногда бѣлымъ налетомъ. Впослѣдствіи онъ становится почти чернымъ. Мало по малу пульсъ ускоряется, остальные симптомы усиливаются и кожа становится очень горячею и сухою. Въ нѣкоторыхъ случаяхъ пульсъ бываетъ полнымъ и скачущимъ. По мѣрѣ развитія болѣзни, особенно у лицъ полнокровныхъ, есть тяжесть, туманъ и давленіе въ головѣ, съ болью преимущественно во лбу, въ глазахъ или надъ бровями, или общая давящая, ноющая боль во всей головѣ. Передъ этими симптомами иногда бываетъ легкій ознобъ или дрожь, сопровождаемая сильнымъ безпокойствомъ и склонностью ко сну, который, тѣмъ не менѣе, невозможенъ. Начальный періодъ или

периодъ предвѣстниковъ можетъ продолжаться отъ 3-хъ до 7-ми дней и больше.

*Второй періодъ.* (Развитой приступъ). — Ясное ухудшеніе всѣхъ симптомовъ, въ особенности сильное безпокойство, метаніе, дикій бредъ и галлюцинаціи. Преобладающею идеею является то, что больной считаетъ себя арестованнымъ и что ему угрожаютъ ужасныя несчастія. Больной дѣлаетъ попытки къ бѣгству и, если оставить его безъ надзора, можетъ выпрыгнуть изъ окошка; онъ не чувствуетъ тѣлесной боли, противится назначаемому ему лѣченію, можетъ, не смотря на бдительный уходъ, выпрыгнуть изъ постели и проявить необычайную физическую силу.

Пока продолжается активный періодъ лихорадки, черезъ день обыкновенно бываютъ правильныя, но не полныя послабленія, состоящія въ общемъ ослабленіи интенсивности симптомовъ. Въ другихъ случаяхъ бываютъ болѣе положительныя ежедневныя послабленія, причемъ пароксизмы возвращаются вечеромъ и продолжаютъ до слѣдующаго утра, когда больной постепенно успокаивается и чувствуетъ себя сносно до полудня. Въ этихъ случаяхъ приступы бываютъ тяжелѣе, черезъ день. Во время положительныхъ ежедневныхъ послабленій, ощущенія больного состоятъ обыкновенно въ крайне сильномъ утомленіи и истощеніи, происходящемъ отъ предыдущаго возбужденія при бредѣ, отъ галлюцинацій, о которыхъ больной сохраняетъ обыкновенно довольно опредѣленное представленіе и живо описываетъ ихъ. Во время промежутковъ боли вовсе или почти не бываетъ.

*Кризисъ или третій періодъ.* — Чередованіе пароксизмовъ и послабленій обыкновенно идетъ правильно до дня кризиса — до конца 7-го—10-го дня. Послѣ болѣе или менѣе частыхъ приступовъ и послабленій, смотря по болѣе или менѣе интенсивности симптомовъ, силъ больного и критическаго періода болѣзни, и обыкновенно послѣ буйнаго бреда, болѣзнь принимаетъ или благоприятный исходъ или, если наступаетъ смертельный или неблагоприятный исходъ, то больной впадаетъ въ слабое, летаргическое состояніе: появляются подергиванія мышцъ, испражненія и мочеиспусканіе становятся очень частыми и обыкновенно произвольными; слабый, бормочущій бредъ, съ полнымъ упадкомъ силъ; больной лежитъ почти безъ движенія, но его подергиваетъ; въ другихъ случаяхъ бредъ отсутствуетъ и, вслѣдствіе крайняго упадка силъ, больной лежитъ очень покойно; вслѣдъ за этими симптомами или во время нихъ часто бываетъ икота, пощипываніе простыни или хватаніе за воображаемые предметы; конечности холодѣютъ, и больной постепенно угасаетъ.

*Предрасполагающія причины.*—Вліяніе сильнаго и влажнаго жара на непривычный организмъ европейцевъ, въ особенности если они уроженцы холоднаго климата, недавно прибывшіе въ Африку. Невоздержность всегда предрасполагаетъ какъ къ этой, такъ и къ аналогичнымъ ей болѣзнямъ; въ то же самое время иногда причиною болѣзни бываетъ внезапное прекращеніе приѣма возбуждающихъ тѣми, кто привыкъ употреблять ихъ въ излишество.

*Вызывающія причины.*—Вліяніе вредныхъ испареній отъ болотъ и низкихъ ложбинъ, въ которыхъ растительность простирается до самаго морскаго берега, отъ прибрежныхъ низменностей и другихъ водостоконъ, пересѣкающихъ поселенія на западномъ берегу Африки. Вліяніе ночнаго воздуха, равно какъ и сильнаго дневнаго жара, когда по всему

берегу послѣ солнечнаго заката стелется надъ поверхностью почвы или воды тяжелыя болотныя испаренія.

### Случайная африканская лихорадка.

*Характерные признаки.*—Эта лихорадка чаще всего бываетъ постояннаго типа; иногда она принимаетъ характеръ другихъ послабляющихъ лихорадокъ; иногда она называется *климатическою африканскою лихорадкою*. Она отличается отъ другихъ формъ отсутствіемъ преобладающаго эпидемической или эндемической формъ, отсутствіемъ общихъ или мѣстныхъ причинъ, внезапностью своего появленія и своеобразнымъ характеромъ предшествующихъ обстоятельствъ, на счетъ которыхъ ее можно отнести. Она носитъ чисто воспалительный характеръ и менѣе склонна переходить въ тифозную форму; она протекаетъ быстрѣе другихъ формъ и оканчивается смертью или выздоровленіемъ.

*Симптомы.*—Болѣе ранніе симптомы легко отличаются отъ позднѣйшихъ, вслѣдствіе внезапности заболѣванія. Иногда заболѣваніе и смертельный исходъ, если болѣзнь происходитъ отъ вліянія солнца, бываютъ почти одновременными. Если же болѣзнь протекаетъ не такъ быстро, то бываетъ обыкновенно болѣе или менѣе сильный запоръ, частую полное отсутствіе испражнений, которому обыкновенно предшествуетъ зябкость, порча аппетита и тошнота; больной жалуется на жестокую ломоту въ спинѣ, поясницѣ и суставахъ, въ особенности колѣняхъ, которая подгибается при попыткахъ стоять или ходить. Сильная боль подъ ложечкою, съ сильнѣйшимъ жаромъ и сухостью кожи; невыносимая боль въ передней части головы, преимущественно надъ бровями. Вскорѣ появляется сильный позывъ на рвоту, а затѣмъ и рвота зеленою, желчною, болѣе или менѣе темною и зловонною жидкостью. Жажда бываетъ обыкновенно рѣзкимъ и выдающимся симптомомъ; глаза красны и налиты кровью, окружены темными кругами; выраженіе угнетенное; лицо сильно вздуто, почти малиноваго цвѣта или совсѣмъ багровое; затѣмъ отсутствіе рѣзкаго сосудистаго возбужденія, на что указываетъ пульсъ. Вообще говоря, пульсъ бываетъ скорымъ и твердымъ или полнымъ и скачущимъ. Языкъ представляетъ тѣ-же особенности, какія были уже описаны въ главѣ объ «эндемической послабляющей лихорадкѣ».

*Предрасполагающія причины.*—1) Обычное вліяніе сильнаго жара на уроженцевъ умѣреннаго или холоднаго климата, и 2) истощающее вліяніе разнаго рода излишествъ. Отсутствіе чистоплотности и должной вентиляціи можетъ также дѣйствовать, какъ предрасполагающая причина или давать толчокъ къ развитію болѣзни.

*Вызывающія причины.*—Причины преимущественно *случайной лихорадки* суть: вліяніе сильнаго солнечнаго жара и сыраго и холоднаго ночнаго воздуха. Вліяніе лунныхъ лучей также вызываетъ эту лихорадку, напр., если спать на открытомъ воздухѣ или на корабельной палубѣ. Въ тропическихъ странахъ разложеніе органическихъ веществъ на открытомъ воздухѣ при дѣйствіи луннаго свѣта идетъ замѣчательно быстро. Внезапное лишеніе всѣхъ возбуждающихъ напитковъ, *совмѣстно* съ угнетеннымъ душевнымъ состояніемъ, также является вызывающею причиною.

## ЛѢЧЕНІЕ ЭПИДЕМИЧЕСКОЙ И ЭНДЕМИЧЕСКОЙ ПОСЛАБЛЯЮЩЕЙ ЛИХОРАДКИ.

*China* употребляется съ большимъ успѣхомъ, какъ предупреждающее лѣкарство; можно давать ее въ началѣ, если предвѣстники распознаны во время, и до появленія лихорадочныхъ симптомовъ, а если она и оказывается не въ состояніи остановить развитіе болѣзни, то она можетъ значительно умѣрить теченіе болѣзни и помочь дальнѣйшему лѣченію. Вызывающая причина—болотная миазма—является строгимъ подтвержденіемъ примѣнимости *China*, если не показывается *Arsenicum* или *Nux vomica*. Это лѣкарство также полезно послѣ полного прекращенія лихорадки и во время періода выздоровленія.—*По 1 приему въ началомъ періодѣ 4 раза въ день, до положительнаго развитія лихорадочныхъ симптомовъ или до появленія озноба, когда нужно быстро перейти къ слѣдующимъ лѣкарствамъ. Во время выздоровленія давать по 1 приему на ночь и утромъ въ теченіе 10 дней.*

*Aconitum* очень дѣйствителенъ въ воспалительномъ періодѣ желчныхъ послабляющихъ лихорадокъ; дѣйствіе его прямое и специфическое.—*По 1 приему черезъ часъ, во время пароксизмовъ до ослабленія лихорадки, на что указываетъ состояніе пульса и кожи, или до большаго спокойствія больнаго;—если бредъ не станетъ крайне сильнымъ, или если не появятся другіе симптомы, показывающіе одно или нѣсколько изъ предыдущихъ лѣкарствъ.*

*Bryonia, Nux vomica, Belladonna, Pulsatilla, Mercurius.*—Одно или нѣсколько изъ этихъ лѣкарствъ могутъ потребоваться, смотря по спеціальнымъ показаніямъ, обнаруживающимся во время остраго періода желчной послабляющей лихорадки. Выборъ слѣдуетъ дѣлать согласно съ показаніями «Характеристики дѣйствія».—*По 1 приему черезъ полчаса, до ослабленія возбужденія; затѣмъ черезъ 2 часа, если лѣкарство все еще показывается.*

*Arsenicum, Veratrum, Acidum nitricum, Acidum muriaticum.*—Эти лѣкарства пригодны для третьяго или критическаго періода. Выборъ долженъ согласоваться съ показаніями «Характеристики дѣйствія».—*По 1 приему на языкъ черезъ 5—10—15—20 минутъ; затѣмъ черезъ часъ, до появленія здоровой реакціи.*

## ПРЕДУПРЕЖДАЮЩЕЕ ЛѢЧЕНІЕ.

*China*, какъ указано выше, полезна для предупрежденія какъ этихъ, такъ и другихъ болотныхъ лихорадокъ.—*По 1 приему для тѣхъ лицъ, которые могутъ подвергаться вліяніямъ, перечисленнымъ выше, въ отдѣлѣ о «Причинахъ», или когда лихорадка свирѣпствуетъ въ данныхъ мѣстностяхъ. По 1 приему 3 раза въ день, въ теченіе двухъ дней, а затѣмъ на ночь и утромъ въ теченіе недѣли, въ продолженіе нездороваго времени года или вліянія общихъ вызывающихъ причинъ.*

*Arsenicum, Nux vomica.*—*Arsenicum* или *Nux vomica* заслуживаютъ предпочтенія передъ *China*, если главные симптомы болѣзни ближе подходятъ къ специфическимъ свойствамъ этихъ лѣкарствъ.—*По 1 приему 3 раза въ день, а затѣмъ на ночь и утромъ.*

*Диета и режимъ.*—При выздоровленіи лучше всего давать больному любую пищу, какую только онъ пожелаетъ (за исключеніемъ, конечно, безспорно вредной для него), но въ очень небольшихъ количе-

ствахъ за-разъ, и увеличивать постепенно количество пищи до полного выздоровленія. Когда у больного остается только слабость, ему можно давать чайными ложками вино, вино съ водою, или водку, сильно разбавленную водою. Во время послабленій, если у больного появляется аппетитъ, ему можно давать, съ осторожностью, немного арарута.

#### Климатическая или случайная лихорадка.

Одни и тѣ же явленія бываютъ при всѣхъ желчныхъ лихорадкахъ тропическаго пояса; поэтому и лѣченіе для всѣхъ ихъ одно и то же.

### Проказа.—Слоновая кожа.

*Общая характеристика и симптомы.*—Такъ какъ проказа составляетъ частую болѣзнь, то она названа *Lepra vulgaris*—обыкновенною проказою. Она состоитъ изъ красныхъ, шелушащихся пятенъ различной величины, но всегда круглой или эллиптической формы, разсыянныхъ по тѣлу. Она обыкновенна начинается съ конечностей, большею частью вблизи суставовъ, какъ разъ подъ локтями или колѣнями; эти пятна, въ особенности если ихъ немного и болѣзнь свѣжа, располагаются симметрично относительно другъ друга, такъ что если гдѣ нибудь на конечности появляется пятно, то на другой конечности, на томъ же мѣстѣ, также появляется пятно. Это указываетъ на то, что проказа принадлежитъ къ числу болѣзней крови. Затѣмъ постепенно появляются все новыя и новыя пятна; болѣзнь съ рукъ и бедеръ распространяется на грудь и плечи, на поясницу и боковыя области живота. На нижней части живота пятна эти зачастую бываютъ многочисленнѣе и больше возвышаются надъ уровнемъ кожи, чѣмъ на другихъ мѣстахъ. Болѣзнь рѣдко распространяется на кисти рукъ и на голову. Пятна, появляющіяся на головѣ, бываютъ обыкновенно небольшими, изрѣдка замѣчается нѣсколько пятенъ вокругъ глазъ, откуда они распространяются вдоль бровей на лобъ и виски. Пятна обнаруживаютъ склонность сливаться другъ съ другомъ, но все-таки сохраняютъ первоначальную круглую форму.

*Lepra vulgaris* появляется въ видѣ маленькихъ, твердыхъ возвышеній, вокругъ которыхъ группируется множество красноватыхъ круглыхъ пятенъ, возвышающихся надъ уровнемъ кожи. Это привело Willan'a къ мнѣнію, что проказа обязана своимъ происхожденіемъ затвердѣнію кожныхъ сосочковъ.

Верхушка этихъ возвышеній бываетъ вначалѣ гладкою; спустя нѣсколько дней послѣ ихъ появленія, на верхушкѣ появляется небольшой струпъ, бѣлый, полупрозрачный, гладкій и блестящій. Струпъ вскорѣ отпадаетъ при зудѣ и свербѣніи. Бывшее подъ нимъ мѣсто кожи остается краснымъ и шероховатымъ. Въ центрѣ отпавшаго струпа можно замѣтить маленькое возвышеніе болѣе мягкой консистенціи, чѣмъ остальная часть струпа, помѣщающееся въ маленькомъ углубленіи кожи; если его раздавить, то оно оказывается окрашеннымъ кровью. Эти небольшія пятна, сбросивъ свои струпы, начинаютъ быстрѣе расти и достигаютъ въ поперечникѣ 1 дюйма и болѣе, все сохраняя свою круглую форму. Вскорѣ они вновь покрываются струпами сухими, блестящими, перламутроваго или блѣдно желтаго цвѣта. Края ихъ розово-синеватаго цвѣта

Слегка возвышены, такъ что середина пятна кажется нѣсколько вдавленной. Струпья, крѣпко держациеся на кожѣ, никогда не распространяются на лепрозные узлы ровно и правильно; эти послѣдніе никогда не бываютъ покрыты однимъ струпомъ. Струпья наслаиваются другъ на друга, въ особенности на краяхъ пятенъ, образуя возвышенія. Проказа иногда покрываетъ все тѣло, начинаясь съ конечностей; она рѣдко распространяется на лицо. На головѣ струпья бываютъ обыкновенно небольшими и покрываютъ собою эксудатъ отъ воспаления волосныхъ луковицъ. Въ очень тяжелыхъ случаяхъ, когда болѣзнь распространяется на кисти рукъ, она поражаетъ ногтевое ложе и ногти дѣлаются хрупкими, кривыми, грязно-желтаго цвѣта. Конституціональное расстройство по большей части бываетъ ничтожнымъ; иногда бываетъ легкая лихорадка, съ желудочными симптомами. Самымъ неприятнымъ симптомомъ является мучительный зудъ.

*Lepra alphoides* есть видъ обыкновенной проказы. При ней краснота кожи меньше; струпья также меньше и бѣлѣе. Она рѣдко распространяется на туловище и обыкновенно поражаетъ дѣтей, пожилыхъ особъ и лицъ слабаго тѣлосложенія.

*Lepra alba*. *Бѣлая слоновая кожа*.— Характеризуется пятнами и бѣлыми корками; начинается появленіемъ бѣлыхъ лишавей, которые покрываются затѣмъ струпьями или бѣлыми корками. Если этого не происходитъ, то пятна распространяются все дальше, кожа дѣлается нечувствительною, въ подкожной клѣтчаткѣ появляются узлы, вслѣдствіе застоя свернувшейся лимфы; эпидермисъ слущивается большими клочьями, зачастую нѣсколько разъ въ годъ. Наконецъ появляются трещины и язвы, лицо отекаетъ, десны дѣлаются рыхлыми и гнилыми, волосы выпадаютъ, чувства притупляются, и больной погибаетъ отъ водянки или чахотки.

*Черная проказа* характеризуется черными пятнами и струпьями. Она начинается въ видѣ чернаго лишая; пятна увеличиваются въ видѣ колецъ и образуютъ множество корокъ и струпьевъ. Кожа между струпьями воспалена и является мѣстомъ жгучей боли, которая мучитъ больного, въ особенности ночью.

*Бугорчатая проказа*.— Болѣе зрѣлый періодъ шелушащейся проказы. Эта форма чаще описывается подъ заглавіемъ слоновой кожи, слоновой проказы или проказы арабовъ. Она проявляется, подобно черной, шелушащейся проказѣ, темною лепрозою сыпью, часто послѣ шелушащейся проказы. Обыкновенно наблюдается увеличеніе паховыхъ и подмышечныхъ железъ, лицо краснѣетъ и принимаетъ свинцовый оттѣнокъ и, сначала у бровей, а затѣмъ по лицу появляются вялые и безболѣзненные бугорки, величиною отъ горошины до куриного яйца. То же самое бываетъ на рукахъ, ногахъ и животѣ. Въ промежуткахъ между бугорками кожа сморщивается и трескается; на губахъ появляются трещины, губы покрыты налитыми кровью и легко кровоточащими венами; десны рыхлы и изъязвлены; глаза выпучены; взглядъ больного устремленъ въ одну точку, дикъ или безъ выраженія; больные становятся или меланхоликами, или маіаками; чувства притупляются; голосъ становится горловымъ, дыханіе затрудненнымъ и болѣзнь оканчивается чахоткою. По смерти вся кожа оказывается гипертрофированной, клѣтчатка и мышцы превращаются въ одну сплошную салную массу, крѣпко соединенную съ костями; кровеносные сосуды расширены и разорваны; кости размягчены; во внутренностяхъ находятъ затвердѣнія и разрывы

Есть два вида бугорчатой проказы: 1) слоновою проказа грековъ и 2) слоновою проказа арабовъ.

1) При *бугорчатой проказѣ*, въ собственномъ смыслѣ этого слова, или при *слоновой проказѣ грековъ*, бугорки занимаютъ все тѣло и въ особенности лицо, которому они придаютъ отвратительный видъ. Эти бугорки превращаются въ раковыя язвы, съ мозолистыми краями, губчатою поверхностью и грануляціями, похожими на малину; при этомъ происходитъ заболѣваніе костей; цѣлые члены омертвѣваютъ и отваливаются отъ тѣла.

2) *Слоновою проказою* или *слоновою проказою арабовъ* характеризуется опуханіемъ какого нибудь отдѣльнаго члена, мопонки или женскихъ половыхъ органовъ, лица или чаще одной голени, которая тогда принимаетъ видъ такъ называемой «слоновой ноги». Она обыкновенно начинается увеличеніемъ паховыхъ железъ, отъ которыхъ идутъ красныя полосы по направленію лимфатическихъ сосудовъ; нога или рука увеличивается въ объемъ и твердѣетъ; при давленіи пальцемъ не получается ямки на кожѣ; конечность становится толще, мѣняетъ свою форму, дѣлается совсѣмъ нечувствительной; кожа покрывается струпуями, а ногти шелушатся; общее здоровье страдаетъ зачастую очень незначительно; иногда къ болѣзни присоединяется перемежающаяся лихорадка. Во многихъ случаяхъ болѣзнь можетъ оставаться стаціонарною въ теченіе всей жизни, если только больная конечность не начинаетъ изъязвляться.

*Отличительные признаки.* — Распознаваніе проказы не представляетъ затрудненій, если взять совокупность всѣхъ ея симптомовъ. Приведеннаго выше описанія различныхъ видовъ проказы вполне достаточно для отличія ея отъ другихъ кожныхъ болѣзней.

*Общія причины.* — Обыкновенно болѣзнь бываетъ наследственной, прилипчивою и передается преимущественно при половомъ сношеніи.

Она развивается преимущественно въ періодъ половой зрѣлости, чаще въ жаркомъ климатѣ, чѣмъ въ холодномъ; развитію ея благоприятствуетъ сильный жаръ, влажность атмосферы и болотныя испаренія, а также употребленіе свинины и рыбы. Причины, благоприятствующія развитію проказы въ извѣстныхъ мѣстностяхъ, суть образъ жизни и характеръ климата или почвы. *Бѣлая проказа*, очень рѣдкая болѣзнь въ наши дни, прежде очень часто встрѣчалась въ Египтѣ, Аравіи и Палестинѣ; *черная проказа* свирѣпствовала преимущественно въ Греціи и оттуда распространилась по Европѣ; *бугорчатая проказа*, по нѣкоторымъ авторамъ, появилась первоначально въ Египтѣ и оттуда распространилась по Европѣ и Африкѣ. Она встрѣчается на востокѣ вообще, а также въ Южной Америкѣ и Бразиліи.

## Лѣченіе.

Лѣченіемъ проказы мы обязаны д-ру Герингу въ Филадельфіи, который въ теченіе нѣсколькихъ лѣтъ видѣлъ много случаевъ этой болѣзни въ Южной Америкѣ. Наиболеѣ пригодными оказались слѣдующія лѣкарства:

*Alumina*—противъ мѣдно-красныхъ бугорковъ на лицѣ; уши и носъ опухши; вены на кончикѣ носа налиты кровью; лепрозныя пятна; кожа на голеняхъ напряжена и покрыта бугорковыми пятнами; предплечіе сморщено и шероховато; бугорки розоваго цвѣта; воспаленіе глазъ и

слезотечение; ощущение тяжести въ лицѣ, какъ будто оно опухло; взглядъ печальный и тупой; губы опухши, растресканы и шелушатся; носъ заложенъ; отдѣленіе обильной, густой, тягучей слизи изъ носу; голосъ хриплъ, съ хрипѣніемъ слизи; ноздри покрыты болячками; щекотаніе и зудъ, жженіе на кончикѣ языка; ножныя пальцы блестятъ и красны, какъ бы отъ ознобленія, съ болью при давленіи; сильный зудъ преимущественно ночью; появленіе группъ пузырьковъ; концы ручныхъ пальцевъ болятъ, какъ бы отъ изъязвленія; язвы на подошвахъ. — *По 1 приему утромъ натошакъ, въ теченіе 10-ти дней; затѣмъ выждать недѣлю, послѣ чего курсъ лѣченія можно повторить, если нужно.*

*Arsenicum.* — Жгучія язвы, съ кровянистымъ отдѣленіемъ грязнаго цвѣта и зловоннымъ; тонкіе струшья, окруженные воспаленными, возвышенными краями; сильная боль ночью; гангренозныя язвы, со жгучею болью; жгучій зудъ, съ болѣзненностью кожи; круглыя пятна на кожѣ; желтыя пятна на груди; опуханіе кожи, лица, лба, вѣкъ и губъ; прыщи; цвѣтъ лица мѣняется; щекотаніе въ носу; бугорковое припуханіе носа, съ закупоркой ноздрей и тяжестью во лбу; жженіе въ кожѣ, въ язвахъ и во внутренностяхъ; разъѣдающія язвы на подошвахъ и на ножныхъ пальцахъ; жгучія язвы на концахъ ручныхъ пальцевъ; вялыя язвы на бугоркахъ; бѣлыя лепрозныя пятна. — *По 1 приему на ночь и утромъ, въ теченіе 2 недѣль; затѣмъ выждать 4 дня и возобновить лѣченіе, если нужно.*

*Baryta carbonica.* — Изъязвленіе вокругъ ногтей; сыпи вокругъ ушей; бугорковое опуханіе лица; опуханіе лица, — оно кажется какъ бы покрытымъ паутиной; ощущеніе опуханія и полноты въ верхней губѣ; сухость кожи на рукахъ; щекотаніе ладоней. — *По 1 приему утромъ натошакъ, въ теченіе недѣли.*

*Calcareae.* — Рѣдко показывается при бугорчатой проказѣ, но можетъ примѣняться при другихъ видахъ проказы, въ особенности въ случаяхъ зуда и сыпей на лицѣ; закладываніе носа зловонною, гнойною матеріею; охриплость, кашель ночью въ постели; сильная чувствительность къ холоду; жаръ и беспокойство ночью. — *По 1 приему утромъ натошакъ, въ теченіе 8 дней; затѣмъ выждать недѣлю, послѣ чего возобновить лѣченіе, если нужно.*

*Carbo animalis.* — Красныя, буроватыя полосы, безъ сѣроватаго центра; пятна съ болѣе темною серединою, чѣмъ края, остающіяся послѣ бугорковъ. — *По 1 приему утромъ натошакъ, въ теченіе 10 дней; затѣмъ выждать 4 дня и возобновить лѣченіе, если нужно.*

*Causticum.* — Укороченіе мышцъ ручныхъ пальцевъ и кистей рукъ; язвы на концахъ ручныхъ пальцевъ; пузырьки и разъѣдающія язвы на лодыжкахъ; укороченіе мышцъ на подъемѣ ноги; болѣзненная оконечность большаго и указательнаго пальцевъ. — *По 1 приему утромъ натошакъ, въ теченіе 10 дней; затѣмъ выждать 4 дня и возобновить лѣченіе, если нужно.*

*Sonitum.* — Зудъ лица; закладываніе носа по утрамъ; гнойная течь изъ носа; губы шероховаты и сухи; бурныя пятна на кожѣ туловища; мрачное и унылое расположеніе духа. — *По 1 приему на ночь и утромъ, въ теченіе недѣли; затѣмъ выждать 8 дней и возобновить лѣченіе, если нужно.*

*Graphites.* — Не менѣе важно, чѣмъ *Arsenicum*, въ особенности если есть сухіе струшья въ носу; закладываніе носа; пискливый голосъ; лишай на бедрахъ; ножныя пальцы изъязвлены; ногти на ногахъ гол-



сты, безформенны и искривлены; полное отсутствіе испарины; или сыпи на лицѣ, ртѣ, подбородкѣ, ушахъ и щекахъ; красныя, вялыя пятна на бедрахъ и голеняхъ; окоченѣлость суставовъ ноги; зловонный потъ; мѣдно-краснаго цвѣта или возвышенныя лепрозныя пятна на лицѣ; такіе же бугорки или мозолистыя язвы на ушахъ; розовые бугорки; окоченѣлость и опѣченѣлость ножныхъ пальцевъ. — *По 1 приему утромъ натошакъ, въ теченіе 10 дней; затѣмъ выждать недѣлю.*

*Petroleum* важень, въ особенности если есть желтыя пятна на рукахъ; трещины на кистяхъ рукъ и на концахъ ручныхъ пальцевъ; мелкіе пузырьки на лодыжкахъ, бугорки на лицѣ и на тѣлѣ; упорныя, возвышенныя и мозолистыя или гладкія, влажныя и красныя язвы на ручныхъ пальцахъ; зловонныя язвы на концахъ ручныхъ пальцевъ, широкія, грязныя, съ наростаніемъ дикаго мяса; охриплость; удушливый кашель ночью. — *По 1 приему утромъ натошакъ, въ теченіе 8 дней; затѣмъ выждать 4 дня.*

*Phosphorus*. — Очень важное средство, но рѣдко бываетъ таковымъ въ началѣ; плоскія пятна свѣтло-бураго цвѣта; бугорки на тѣлѣ, преимущественно на бедрахъ; толстыя пятна на кожѣ лица; бѣлыя пятна на рукахъ; боли и жаръ въ опухшихъ пальцахъ; закладываніе носа; боли въ бугоркахъ лица. — *По 1 приему черезъ 8 дней; затѣмъ выждать 4 дня.*

*Hydrocotyle asiatica*, туземное средство, было испробовано въ гомеопатическихъ дозахъ съ большимъ успѣхомъ. — *По 1 приему на ночь и утромъ, съ слабою мѣстною примочкою.*

### Нарывъ (абсцессъ) печени.

Это, къ несчастью, очень частая болѣзнь между европейцами въ Индіи и въ другихъ жаркихъ мѣстностяхъ; очень часто она оканчивается смертью, такъ какъ первое появленіе ея незамѣтно и темно. (См. «Воспаленіе печени»).

*Исторія.* — Если не лечить воспаленіе печени въ его раннихъ періодахъ съ должною тщательностью, то послѣдствіемъ этого зачастую бываетъ образованіе одного или нѣсколькихъ абсцессовъ. Вслѣдствіе коварнаго теченія воспаленія печени, зачастую нельзя бываетъ распознать его характера и обширности, пока не образуется абсцессъ.

*Общая причина и ходъ болѣзни.* — Нарывъ печени зачастую не проявляется острыми или болевыми симптомами. Онъ можетъ появиться вслѣдъ за хроническимъ воспаленіемъ печени и, зачастую, вслѣдъ за періодомъ возвышенной сосудистой дѣятельности, которая бываетъ въ промежуткѣ между острою и хроническою формами. Когда наступаетъ нагноеніе, оно обязано обыкновенно своимъ появленіемъ еще многимъ побочнымъ обстоятельствамъ, кромѣ перечисленныхъ выше; развитію его должна благоприятствовать или общая конституція больного, или извѣстныя условія въ самой печени. Сангвиники и золотушные особенно склонны къ этому исходу, воспаленія печени; есть основаніе бояться его, если мы уже въ раннихъ періодахъ болѣзни находимъ значительное увеличеніе печени; онъ зачастую бываетъ при скрытно протекающей формѣ воспаленія вещества печени, сопровождающаго иногда своеобразную форму дизентеріи. Во многихъ случаяхъ мы находимъ нарывъ печени, если ранній періодъ воспаленія печени сопровождался сильною

лихорадкою, тяжелою ноющею болью и сильнымъ увеличеніемъ объема органа; очень трудно предупредить нагноеніе хотя-бы самыми быстрыми мѣропріятіями и самымъ дѣйствительнымъ и хваленымъ назначеніемъ препаратовъ ртути, столь щедро примѣняемымъ врачами старой школы; значительное увеличеніе объема печени наблюдается въ видѣ послѣдствія остраго заболѣванія этого органа, какъ бы тщательно и дѣйствительно ни было лѣченіе. Въ такихъ случаяхъ увеличеніе является вслѣдствіе выпота лимфы въ промежутки воспаленной ткани, аналогично тому, что происходитъ въ то же самое время въ поверхностныхъ желѣзахъ. Воспаленіе вещества печени аналогично воспаленію всякой другой железы и зависитъ зачастую отъ застоя крови въ системѣ воротной и печеночныхъ венъ и отъ скопленія желчи въ протокахъ. Наклонность къ исходу увеличенія печени въ абсцессъ находится въ зависимости отъ обширности процесса и отъ общаго состоянія здоровья, и даже когда образованіе абсцесса предупреждено, увеличеніе все-таки можетъ оставаться, благодаря выпоту лимфы. Этимъ объясняется то увеличеніе печени съ болѣзненностью ея при давленіи, которое такъ часто наблюдается въ поздніе періоды болѣзни, и для излѣченія именно этого увеличенія и полезно гомеопатическое лѣченіе въ остромъ періодѣ болѣзни.

Когда увеличеніе остается послѣ остраго воспаленія печени, или когда это послѣднее подверглось несоответственному лѣченію, или когда больной подверженъ вреднымъ вліяніямъ и злоупотребляетъ возбуждающими напитками, или подвергается душевному или физическому возбужденію, то до полного излѣченія его и до возстановленія нормальныхъ отправленій кишечника быстро образуется абсцессъ, вслѣдствіе склонности сосудовъ органа къ нагноенію.

У ослабленныхъ, золотушныхъ особъ и у сангвиниковъ нарывъ зачастую образуется внезапно и неожиданно.

Могутъ быть два различныхъ вида застоя въ печени, а именно: застой въ системѣ воротной вены и застой въ печеночныхъ венахъ, съ застоємъ желчи въ желчныхъ протокахъ. Эти два вида встрѣчаются одинаково часто, какъ отдѣльно, такъ и совмѣстно. Когда организмъ больного не разслабленъ, то застой этотъ обыкновенно устраняется помощью возстановленія кровообращенія и свободнаго отдѣленія желчи. Но когда, вслѣдствіе золотушнаго тѣлосложенія, недостатка тонуса сосудовъ или преграды для свободнаго кровообращенія въ любой части печени, или стѣсненія свободнаго оттока желчи, такого разрѣшенія не наступаетъ, то можно ожидать образованія одного или нѣсколькихъ нарывовъ. Такимъ образомъ появленіе нарыва печени во многомъ зависитъ отъ организма больного и отъ состоянія печени передъ воспалительнымъ процессомъ и во время его; эти обстоятельства легче вызываютъ образованіе абсцесса, чѣмъ очень сильное воспаленіе.

Гиперемія печени и скопленіе желчи въ желчныхъ протокахъ могутъ вызвать разныя другія заболѣванія, кромѣ воспаленія или нарыва, при чемъ и тутъ исходъ будетъ зависѣть отъ состоянія организма вообще и печени въ частности. Если эти измѣненія вызваны болотною миазмой, то послѣдствіемъ можетъ быть желчная воспалительная или желчная послабляющая лихорадка, и болѣзненное состояніе желчныхъ органовъ можетъ быть устранено общимъ лихорадочнымъ сотрясеніемъ организма или во время его. Въ другихъ случаяхъ, гиперемія преодолѣвается реакціею, вызывающею свободный оттокъ желчи. Если воспа-

леніе очень остро при гипереміи печени, то нарывъ образуется быстро. Хотя крѣпкіе молодые люди очень подвержены настоящему воспаленію печени при дурномъ лѣченіи, но абсцессъ у нихъ наблюдается рѣдко. При скрытомъ воспаленіи существа печени, когда симптомы выражены очень не рѣзко, скорѣе всего можно ожидать образованія нарыва. Такіе случаи встрѣчаются преимущественно у золотушныхъ особъ и у страдающихъ желудкомъ; больные зачастую не обращаютъ вниманія на свою болѣзнь до тѣхъ поръ, пока предупредить образованіе нарыва становится уже поздно.

*Характерные признаки.*—На нарывъ печени можно смотрѣть, какъ на нарывъ въ какой-нибудь другой части тѣла. Мы знаемъ, что иногда гной скопляется въ наружныхъ частяхъ тѣла безъ рѣзкихъ конституціональныхъ явленій и даже безъ сильной лихорадки; точно также бываетъ и съ печенью.

*Изслѣдованіе нарыва печени.*—Симптомы, которыми начинается образованіе нарыва, зависятъ, повидимому, больше отъ организма больного или отъ размѣровъ поврежденія, чѣмъ отъ измѣненій въ организмѣ вообще. Когда воспаленіе не очень остро и когда организмъ золотушенъ, нарывъ печени появляется безо всякихъ опредѣленныхъ предвѣстниковъ; когда появляется комплексъ симптомовъ, заставляющихъ насъ заподозрѣть его существованіе, то наступаетъ уже послѣдній періодъ процесса нагноенія, или появляется сообщеніе нарыва печени съ какимъ-нибудь другимъ внутреннимъ органомъ. Когда воспаленіе остро и здоровье не очень разстроено, развитіе и начало нарыва печени можно зачастую распознать при тщательномъ изслѣдованіи.

*Данныя наружнаго изслѣдованія.*—Когда воспаленіе идетъ дѣятельно, печень бываетъ очень увеличена отъ предыдущаго или сопутствующаго застоя. Это чаще бываетъ въ случаѣ пораженія верхней поверхности печени. Когда печень увеличивается преимущественно на счетъ вогнутой своей поверхности, увеличеніе бываетъ значительнѣе по направленію къ желудку и ободочной кишкѣ. Тогда зачастую образуются срощенія съ желудкомъ, тонкими или толстыми кишками, или съ правою почкою. Срощенія съ прилежащими поверхностями не всегда бываютъ послѣдствіемъ вскрытія нарыва въ томъ или другомъ направленіи. Если онъ образуется и вскрывается на верхней поверхности печени, тогда зачастую бываютъ срощенія съ прилегающей стѣнкой желудка и тогда можно съ успѣхомъ произвести операцію, чѣмъ не надо пренебрегать, если есть возможность обратиться къ помощи хирурга. Если нарывъ вскрывается наружу, его можно легко распознать; въ нѣкоторыхъ случаяхъ, если онъ образуется въ глубинѣ печени и смотреть по направленію какого-нибудь другаго органа, его иногда можно распознать по существующимъ симптомамъ и даже прощупать при одновременномъ надавливаніи на ложныя ребра сзади. Нарывъ, впрочемъ, можетъ образоваться и смотрѣть по направленію къ діафрагмѣ или къ тонкимъ кишкамъ, въ особенности у слабыхъ особъ, или у особъ съ рѣзкими признаками золотухи.

Когда острое воспаленіе печени въ раннемъ своемъ періодѣ не было прервано соответствующимъ лѣченіемъ, то оно быстро переходитъ въ нарывъ. Если нарывъ найденъ и располагается на выпуклой части правой доли, то появляется припухлость какъ разъ подъ ребрами въ правомъ боку, распространяющаяся по направленію къ пупку. Когда нарывъ образуется подъ ребрами, то въ данномъ мѣстѣ оказываются

обыкновенно сильное опуханіе и повышеніе температуры. Если нарывъ образуется на верхней поверхности печени и смотритъ къ діафрагмѣ, то его рѣдко можно распознать по повышенію температуры въ подреберьѣ. Нарывъ можетъ вскрыться между ребрами.

Когда нарывъ вполнѣ развился и помѣщается въ верхней части печени, припухлость, прощупывавшаяся подъ ребрами до и во время образованія гноя, значительно уменьшается; если же это случается на нижней или передней поверхности печени, увеличеніе все болѣе и болѣе сокращается и принимаетъ характеръ рѣзко ограниченной опухоли; боль или совсѣмъ прекращается или ощущается лишь слегка.

Появленіе нарыва зачастую не даетъ себя знать рѣзкими симптомами, въ особенности если нарывъ появляется вълѣдствіе хроническаго воспалительнаго процесса, осложненнаго дизентеріею. Рѣдко можно бываетъ ожидать ознобовъ; легкая дрожь наблюдается чаще. Ознобы не могутъ быть характернымъ признакомъ образованія гноя, такъ какъ заболѣванія печени зачастую присоединяются къ перемежающейся лихорадкѣ.

*Показанія со стороны ощущеній больного и пота.*—Иногда бываетъ ощущеніе дерганья и дрожанія въ области печени, сопровождаемое широкимъ, мягкимъ пульсомъ и ночнымъ потомъ. Появленіе ночныхъ потовъ служить однимъ изъ наиболѣе надежныхъ признаковъ образованія внутренняго нарыва. Слѣдующимъ по важности признакомъ, но уже въ болѣе позднемъ періодѣ служить частое появленіе холоднаго пота. Большаго вниманія заслуживаетъ частая дурнота.

*Показанія со стороны языка.*—Когда нарывъ уже образовался, языкъ едва-ли бываетъ нормальнымъ. Вначалѣ онъ бываетъ иногда бѣлымъ, съ возвышенными сосочками; въ послѣдствіи онъ принимаетъ темный кирпичный цвѣтъ. Въ другихъ случаяхъ языкъ бываетъ сухъ, обложенъ и буроватаго цвѣта. Въ хроническихъ случаяхъ онъ бываетъ зачастую гладкимъ, растрескавшимся, дольчатымъ и повидимому лишеннымъ сосочковъ. Если происходятъ обширныя измѣненія въ печени, безъ всякихъ острыхъ симптомовъ, то языкъ бываетъ зачастую вѣрнымъ руководителемъ и даетъ болѣе опредѣленныя указанія, чѣмъ пульсъ.

*Показанія со стороны пульса.*—Въ началѣ образованія гноя пульсъ бываетъ обыкновенно мягкимъ и полнымъ, ускоряется къ вечеру, а по мѣрѣ развитія болѣзни, становится возбудимымъ, скорымъ и спавшимся.

*Показанія со стороны испражнений.*—Испражненія во все время развитія нарыва бываютъ крайне неправильными, они болѣе или менѣе часты, скудны и состоятъ обыкновенно изъ зеленоватой водянистой жидкости, съ зеленоватою пѣною, или на поверхности ихъ плаваютъ зеленая, клейковатая пѣна. Часто бываетъ также жидленіе и позывы на испражненіе. Позывы на испражненіе бываютъ наиболѣе часты ночью.

*Симптомы со стороны груди.*—Въ болѣе позднихъ періодахъ нарыва печени, въ особенности если онъ помѣщается на задней поверхности печени и давитъ на грудобрюшную преграду, бываетъ замираніе и стѣсненіе въ области груди, сердца и желудка.

*Поза больного.*—Наиболѣе удобная для больного поза при нарывѣ печени бываетъ различна. Чаще всего удобнѣе для больного положеніе на спишь и на лѣвомъ боку, когда абсцессъ смотритъ по направленію къ желудку или къ толстой кишкѣ. Часто больные чувствуютъ себя лучше всего при сидячемъ положеніи, съ легкимъ наклоненіемъ туловища впередъ.

**Боль.**—Боль очень невѣрный симптомъ. Въ хроническихъ случаяхъ она зачастую почти отсутствуетъ.

**Лицо.**—Выраженіе лица болѣзненное; лицо желтое, осунувшееся; бѣлки глазъ желтоватаго или перламутрово-бѣлаго цвѣта.

**Исходы и послѣдствія.**—Нарывъ печени можетъ окончиться смертью безъ вскрытія его наружу и во внутреннія полости тѣла и безъ сообщенія съ какимъ либо другимъ органомъ. Въ такихъ случаяхъ причиною смерти является истощеніе всего организма и появляющійся при этомъ поносъ. При вскрытіи нарыва наружу, внутренняя поверхность его воспаляется и выдѣляетъ способную къ свертыванію лимфу, которая производитъ склеиваніе стѣнки абсцесса съ прилежащими частями; иногда такого предварительнаго склеиванія не бываетъ, и абсцессъ прямо вскрывается наружу.

### Лѣченіе.

Кромѣ нижеприведенныхъ указаній, см. также главу о «Воспаленіи печени» (стр. 258).

**Silicea.**—Ощущеніе боли внутри, въ области печени; малѣйшее давленіе, даже ходьба или ѣзда крайне болѣзненны; сильнѣйшіе запоры; далѣе, дерганье въ области опухоли. Это лѣкарство съ успѣхомъ предупреждаетъ нагноеніе или вызываетъ благополучный исходъ, когда нагноеніе уже наступило.—*По 1 приему черезъ 6 часовъ, а затѣмъ черезъ 12, въ теченіе недѣли; затѣмъ выждать 4 дня.*

**Lachesis** заслуживаетъ предпочтенія передъ **Silicea**, если вышеописанные симптомы появляются у пьяницъ.—*По 1 приему на ночь и утромъ.*

**Acidum phosphoricum.**—Преимущественно при раздражительности кишечника, когда больного беспокоятъ позывы на испраженіе низомъ; испраженія скудны, зачастую блѣдны, клейки и жидки; также если боли въ печени почти или совсѣмъ нѣтъ, развѣ при давленіи, или когда есть ощущеніе большого кома или тяжести въ боку; или когда въ правомъ боку появляются внезапно схваткообразныя, стягивающія, кусающія или стрѣляющія боли.—*По 1 приему на ночь и утромъ, въ теченіе недѣли.*

**China, Sepia, Sulfur, Lycopodium.**—Эти лѣкарства также иногда бываютъ полезны при нарывѣ печени, и могутъ съ успѣхомъ устранить различныя побочныя обстоятельства при болѣзни. Что касается **Sulfur**, то она нужна въ громадномъ большинствѣ случаевъ. Специальныя показанія см. въ «Характеристикѣ дѣйствія».—*По 1 приему выбраннаго лѣкарства черезъ 12 часовъ.*

При лѣченіи подобнаго рода случаевъ очень полезно соображаться съ главами о «Разстройствѣ пищеваренія» и о «Дизентеріи».

**Диета и режимъ.**—Пищу должно принимать въ очень небольшихъ количествахъ, чаще, чѣмъ въ здоровомъ состояніи, и возможно правильнѣе. Слѣдуетъ тщательно избѣгать всякаго рода раздражающихъ приправъ и возбуждающихъ кушаній. Въ то-же самое время необходимо поддерживать, насколько возможно, силы больного; пища должна быть хорошею, простою и питательною, какъ, напр., бульонъ и простыя мучнистыя блюда. Вліяніе переменъ температуры, жара или холода, напряженія и утомленія, опасно.

## Хроническія заболѣванія печени.

Хроническое заболѣваніе печени отнюдь не зависитъ существеннымъ образомъ отъ пребыванія въ жаркомъ климатѣ. Я имѣлъ уже случай разобрать этотъ родъ болѣзней въ предыдущихъ отдѣлахъ этого труда. Многія изъ этихъ болѣзней болѣе часты, по отношенію къ Европейцамъ, въ жаркомъ климатѣ и въ особенности въ Индіи и поэтому заслуживаютъ specialнаго разбора.

### Хроническое воспаление печени.

*Характеръ и происхожденіе.*—Хроническое воспаление можетъ появиться первично, или какъ продолженіе острой формы. Если оно появляется первично, оно гнѣздится обыкновенно въ глубинѣ печени. Являясь продолженіемъ острой формы, оно гнѣздится обыкновенно, но не всегда въ существѣ печени. (См. стр. 261).

*Симптомы.*—Хроническое воспаление печени обыкновенно начинается и сопровождается сильнымъ разстройствомъ ея функций. Обыкновенно существуютъ признаки разстройства выдѣленія желчи или затрудненія оттока ея въ верхній отдѣлъ кишечника. Иногда количество желчи кажется болѣе обильнымъ, чѣмъ въ нормальномъ состояніи, но это происходитъ отъ затрудненія оттока ея въ кишечникъ и отъ послѣдовательнаго скопленія ея въ печеночныхъ протокахъ и желчномъ пузырьѣ. Окоченѣлость печени, сопровождающая хроническое заболѣваніе этого органа, можетъ также иногда вести къ обострѣніямъ, сопровождающимся усиленіемъ желчеотдѣленія; это можетъ происходить отъ скопленія въ крови составныхъ частей желчи, вслѣдствіе нарушенія функций печени. Количество вырабатываемой желчи можетъ поэтому быть различнымъ, смотря по обстоятельствамъ; чаще оно уменьшено; качества желчи почти всегда измѣнены.

Въ легкихъ формахъ воспаления желчныхъ органовъ и въ болѣшинствѣ хроническихъ случаевъ его симптомы бываютъ зачастую неясными; въ этихъ случаяхъ существованіе болѣзни печени распознается главнымъ образомъ по разстройству функций пищеваренія и усвоенія. Исхуданіе, признаки разстройства пищеваренія, въ особенности вялое и болѣзненное пищевареніе, сопровождаемое кислою и ѣдкою отрыжкой, скопленіемъ газовъ, тошнотою и иногда рвотою; запоръ или темныя, зловонныя, крѣпкія, зеленоватая, тягучія или водянистыя и пѣнистыя испражненія; частые позывы на низъ и скудные и ненормальныя испражненія; темный цвѣтъ и измѣненія мочи; напряженіе и стѣсненіе въ области желудка и въ правомъ подреберьѣ; иногда ломота и тяжесть въ этихъ мѣстахъ; неловкость и боль въ правомъ плечѣ или лопаткѣ; легкое ускореніе пульса къ вечеру, съ раздражительнымъ біеніемъ его и значительнымъ жаромъ и безпокойствомъ ночью; жгучій жаръ ладоней и подошвъ къ вечеру, зябкость по утрамъ; бѣлый и грязный языкъ; горькій или непріятный вкусъ во рту; затвердѣніе десенъ—вотъ главные симптомы.

*Исходы и послѣдствія.*—Исходъ хроническаго воспаления печени бываетъ различенъ. На большинство случаевъ можно смотрѣть, какъ на поздніе періоды воспаления; въ другихъ случаяхъ, вслѣдствіе особенностей организма и тѣлосложенія, наступаютъ органическія перемѣны. Въ

болѣе острыхъ формахъ болѣзни можетъ наступить разрѣшеніе, вслѣдствіе постепеннаго уменьшенія болѣзненныхъ симптомовъ и возвращенія нормальной дѣятельности печени и связанныхъ съ нею органовъ; это можетъ дать толчекъ къ развитію острой формы болѣзни или къ органическимъ измѣненіямъ серьезнаго и даже смертельнаго характера. Къ первымъ относится острое воспаленіе печени, желчнаго пузыря и желчнаго протока; ко вторымъ всѣ органическія измѣненія, которымъ можетъ подвергнуться печень и которыя чаще встрѣчаются въ умѣренномъ климатѣ, чѣмъ въ жаркомъ.

#### Увеличеніе печени.

Объемъ печени, при продолжительномъ, хронически-протекающемъ воспаленіи ея, сильно увеличивается, преимущественно на счетъ правой ея доли. Это происходитъ отъ отложенія лимфы въ промежуткахъ соединительной ткани; этотъ выпотъ затвердѣваетъ и пріобрѣтаетъ большое сходство съ организованнымъ веществомъ, вѣроятно вслѣдствіе всасыванія его жидкихъ составныхъ частей. Увеличеніе зачастую сопровождается отложеніями гнойной матеріи въ различныхъ мѣстахъ печени, хрупкостью этой послѣдней и потемнѣніемъ и застоємъ крови, какъ въ ткани, такъ и въ оболочкахъ печени.

#### Затвердѣніе печени.

Когда отложеніе лимфы въ ткань печени сопровождается большею степенью плотности ея, то появляется затвердѣніе печени, которое приписывалось прежде специфическому органическому измѣненію и считалось послѣдствіемъ его. Это состояніе является, повидимому, просто послѣдствіемъ хронически-протекающаго воспаленія, съ отложеніемъ организованной матеріи и увеличеніемъ консистенціи клѣточной ткани печени, зачастую съ изліяніемъ лимфы въ зернистую ткань, составляющую большую часть ткани печени.

#### Бугорчатка печени.

При болѣе хроническихъ формахъ воспаленія печени зачастую встрѣчаются различнаго рода бугорки, то инкапсулированные, то безъ ясной сумки или оболочки, представляющіе въ разрѣзѣ концентрическое или лучеобразное строеніе, отъ хрящевой до полужидкой консистенціи, то выполняющіе всю полость, въ которой они содержатся, то оставляющіе пустое пространство между ними и сосѣдними частями печени. Эти различныя измѣненія преимущественно замѣтны въ хроническихъ случаяхъ.

Въ этихъ случаяхъ, преимущественно въ случаяхъ, зависящихъ отъ злоупотребленія спиртными напитками, наблюдается обыкновенно сильное увеличеніе объема печени, пронизываніе печени бугорками и сырообразная консистенція и строеніе ея.

#### Атрофія или уменьшеніе объема печени.

Во многихъ хроническихъ случаяхъ наблюдается уменьшеніе объема печени. Причиной этого уменьшенія можетъ быть хроническій воспалительный процессъ или нарывъ печени.

## Заболѣванія желчнаго пузыря и желчныхъ протоковъ.

Кромѣ органическихъ измѣненій въ ткани печени, бываютъ органическія измѣненія и въ желчныхъ протокахъ. Эти послѣднія являются въ видѣ скопленій очень тягучей желчи и желчныхъ конкрементовъ въ печеночныхъ протокахъ. Желчные конкременты, въ тепломъ климатѣ, зачастую образуются въ желчномъ пузырьѣ и вызываютъ воспаленіе тамъ или въ общемъ протокѣ, что нерѣдко сопровождается спазмомъ.

*Симптомы.*—Симптомы не всегда можно отличить отъ симптомовъ при воспаленіи вогнутой поверхности печени; при обѣихъ формахъ бываетъ раздражительность желудка, раздражительный пульсъ, боль подъ ложечкой и расстройство кишечника. Если же воспаляются желчные протоки и желчный пузырь, то появляется рѣзкій недостатокъ или полное отсутствіе желчи въ испражненіяхъ, а впоследствии и желтуха. Если воспаляется поджелудочная железа, воспаленіе зачастую распространяется на общій выводной протокъ, и въ этомъ случаѣ появляется полная желтуха. (См. стр. 261 и 265).

## Эхинококкъ печени

помѣщается обыкновенно въ существѣ печени, подъ собственную ея оболочкою или между нею и наружною оболочкою печени. Всего чаще онъ помѣщается на вогнутой поверхности печени. Размѣры эхинококка бываютъ различны—отъ просянаго зерна до кулака, и больше. Въ большинствѣ случаевъ въ болѣе крупныхъ гидатидахъ находится множество болѣе мелкихъ образованій того-же рода. Окутывающая ихъ оболочка имѣетъ обыкновенно фиброзное строеніе.

*Симптомы.*—О нихъ можно сказать очень немного; въ раннемъ періодѣ болѣзни сплошь и рядомъ не бываетъ никакихъ своеобразныхъ симптомовъ. Часто, впрочемъ, бываетъ сильная блѣдность и желтизна лица, стрѣляющая боль въ области печени, безъ рѣзкихъ перемѣнъ въ пульсѣ, который слабъ, мягокъ и вялъ. Когда эхинококкъ печени вызываетъ увеличеніе объема печени, то появляется ощущеніе тяжести, стѣсненія и удушья, иногда съ сухимъ кашлемъ; около желудка и въ области его появляется опухоль. Опухоль иногда бываетъ неравномѣрною, мягкою и съ неясною флюктуациею. Языкъ блѣденъ, изрѣдка обложенъ и сухъ. Пульсъ не ускоряется, если только оболочка эхинококка не подвергается воспаленію.

## Лѣченіе.

### Хроническое воспаленіе печени.

Относительно хроническаго воспаленія, всѣ указанія уже даны выше. (См. стр. 261).

### Увеличеніе и затвердѣніе печени.

*Arsenicum* часто оказываетъ значительную услугу при лѣченіи вышеописанныхъ увеличеній и затвердѣній, въ особенности если увеличеніе печени осложнено увеличеніемъ селезенки. Онъ показуется при



маломъ, скоромъ, раздражительномъ пульсѣ; напряженность и полнота въ правомъ боку въ области печени, чувствительность при прикосновеніи и преобладаніе жгучихъ болей; жаръ кожи, жажда, тоска и безпокойство; сильная сухость рта; горькій вкусъ во рту; грязный, преимущественно бурый и сухой языкъ; иногда рвота темною, запекающею жидкостью; или поносъ иногда съ кровью; упадокъ силъ и опуханіе ногъ.—*По 1 приему на ночь и утромъ, въ теченіе 6 дней; затѣмъ выждать 4 дня, послѣ чего можно возобновить курсъ лѣченія, если нужно.*

*Calcarea*—специфическое средство при увеличеніи и затвердѣніи печени, сопровождаемомъ сильнѣйшею напряженностью и чувствомъ давленія въ правомъ подреберьѣ — малѣйшее давленіе на это мѣсто болѣзненно; или когда увеличеніе характеризуется временными, стрѣляющими болями или постояннымъ чувствомъ напряженности и давленія, съ общою, тупою, тянущею болью, иногда отдающею въ правую лопатку; въ испражненіяхъ замѣчается недостатокъ желчи; они обыкновенно бѣловаты, иногда съ полосками крози; горькій вкусъ во рту почти постоянно утромъ; преобладаніе жажды и очень слабая пищеварительная способность; каждая ѣда причиняетъ болѣзненное состояніе; бѣлый обложенный языкъ; ежедневно лихорадочный приступъ вскорѣ послѣ полудня; крайне угнетенное состояніе духа, раздражительность, нетерпѣливость и тоска; иногда одышка и обыкновенно сухой, короткій кашель.—*По 1 приему утромъ натощакъ, въ теченіе 8 дней; затѣмъ выждать недѣлю, послѣ чего возобновить курсъ лѣченія, если нужно.*

*Mercurius* показуется при затвердѣніи и увеличеніи печени, преимущественно если есть завалы въ желчномъ пузырьѣ и протокахъ и если появляется полная желтуха; область печени напряжена и чувствительна къ давленію. Иногда бывають также по временамъ стрѣляющія и жгучія боли въ области печени.—*По 1 приему на ночь и утромъ.*

*China* особенно пригодна въ случаяхъ одновременнаго увеличенія и затвердѣніа печени и селезенки, и когда въ области печени при малѣйшемъ прикосновеніи появляются боли, какъ-бы отъ ушиба; или когда преобладаетъ тяжелая боль въ обоихъ подреберьяхъ; испражненія почти постоянно клейки, зачастую желтоваты или зеленоваты, иногда водянисты; моча мутна и даетъ много осадка; все съѣдаемое кажется имѣющимъ кислый или горькій вкусъ; сильная жажда; языкъ покрытъ толстымъ желтоватымъ или бѣлымъ налетомъ; обыкновенно желтоватая окраска кожи и сильное разстройство сна; боли въ членахъ; колотье въ области печени во время вдоха; боли въ лопаткахъ и зачастую короткій, прерывистый, глухой кашель, съ ощущеніемъ удущья ночью; давящая боль во лбу; лихорадка по вечерамъ, съ сильнымъ жаромъ; сильнѣйшій жаръ и сухость губъ, иногда приливъ крови къ головѣ.—*По 1 приему на ночь и утромъ.*

*Nix vomica, Lycopodium, Sulfur, Sepia.*—Одно или болѣе изъ этихъ лѣкарствъ можетъ потребоваться въ застарѣлыхъ случаяхъ, въ особенности при простомъ увеличеніи. (См. «Характеристику дѣйствія»).—*По 1 приему на ночь и утромъ въ теченіе 6 дней.*

*Диета и режимъ.*—См. главу объ «Радикальномъ» лѣченіи.

Бугорчатка, атрофія и эхинококкъ печени.

*Arsenicum, Phosphorus, Silicea, Sulfur, Lycopodium.*—Эти лѣкарства пригодны при лѣченіи бугорковъ, атрофіи и эхинококка печени.

Во всѣхъ случаяхъ органическихъ измѣненій печени, въ болѣе зрѣлыхъ періодахъ, если только есть надежда улучшить состояніе здоровья больного и продлить его жизнь, слѣдуетъ способствовать лѣкарственному лѣченію переѣздомъ въ другую, болѣе благоприятную для Европейцевъ, мѣстность. Выборъ между этими лѣкарствами цѣликомъ зависитъ отъ «Характеристики дѣйствія».—*По 1 приему Arsenicum, Phosphorus и Lycoperdium на ночь и утромъ; если Silicea или Sulfur, то утромъ натощакъ.*

*Діета и режимъ.*—Какъ при увеличеніи и затвердѣніи печени.

#### ЗАБОЛѢВАНІЯ ЖЕЛЧНАГО ПУЗЫРЯ И ЕГО ПРОТОВОКЪ.

*Belladonna* иногда вызываетъ быстрое, болѣе или менѣе продолжительное улучшение, при лѣченіи желчныхъ конкрементовъ или желчныхъ камней и другихъ ненормальныхъ скопленій въ желчныхъ протокахъ, когда есть сильнѣйшая боль подъ ложечкой, отдающая между плечами.—*По 1 приему 3 раза въ день, въ теченіе 2 дней, а затѣмъ на ночь и утромъ.*

*Calcarea, Lachesis, Silicea, Sulfur.*—Эти лѣкарства, равно какъ перечисленные ниже, зачастую оказываютъ услугу при лѣченіи закупорки желчныхъ протоковъ и т. п., особенно въ затяжныхъ случаяхъ или при застарѣлыхъ разстройствѣхъ желчнаго аппарата. Общія показанія для каждаго лѣкарства см. въ «Характеристикѣ дѣйствія». — *По 1 приему, если Lachesis, на ночь и утромъ; если Silicea, Calcarea, или Sulfur—утромъ натощакъ, въ теченіе 10 дней, или до болѣе ранней перемены; затѣмъ выждать 8 дней.*

*China, Nux vomica.*—Эти два лѣкарства всегда оказываютъ болѣе или меньшую услугу при лѣченіи хроническихъ болѣзней печени, селезенки желчныхъ протоковъ и пр., и связанныхъ съ ними разстройствъ всего пищеварительнаго аппарата, если только болѣзнь не очень застарѣла и доступна излѣченію.—*По 1 приему того или другаго лѣкарства, какъ для Lachesis.*

*Діета и режимъ.*—Какъ указано при увеличеніи печени. (См. также стр. 261 и 265).

#### БОЛѢЗНИ СЕЛЕЗЕНКИ.

Полное лѣченіе ихъ можно найти въ предыдущей части этой книги, на стр. 265—268.

# ДОМАШНЯЯ ХИРУРГІЯ.

## НЕСЧАСТНЫЕ СЛУЧАИ.

### Сотрясеніе, ушибы, вывихи, натуга, раны, вытяженія и переломы.

Несчастные случаи бываютъ очень часто, сплошь и рядомъ вдали отъ всякаго рода врачебной помощи. Небольшое знакомство съ домашнею хирургіею является поэтому настоятельною необходимостью для остановки обильнаго и опаснаго кровотеченія, для указанія наиболѣ легкихъ и удобныхъ способовъ переноски раненныхъ и для избѣжанія излишнихъ мученій въ случаяхъ вывиховъ суставовъ или переломовъ костей. Полезно также составить себѣ нѣкоторое понятіе о размѣрахъ нанесеннаго поврежденія и быть въ состояніи оказать быструю и хладнокровную помощь.

### Сотрясеніе мозга.

Сотрясеніе мозга можетъ происходить отъ сильнаго встряхиванія мозга или всего тѣла, безъ прямого насилія, напр., при сильномъ ударѣ или паденіи. Симптомы бываютъ различны, смотря по размѣрамъ поврежденія мозга. Легкое сотрясеніе мозга называется въ просторѣчьи «оглушеніемъ».

*Симптомы.*—При очень сильномъ сотрясеніи бываетъ немедленная потеря сознанія и способности движенія; исходъ обыкновенно бываетъ смертельнымъ; при легкомъ сотрясеніи появляется временное оглушеніе или ошеломленіе, съ болѣе или менѣе сильною головою болью, съ послѣдующимъ ускореніемъ пульса, головокруженіемъ и дурнотою; рвота, впрочемъ, не бываетъ ни въ легкихъ, ни въ тяжелыхъ случаяхъ. Если сотрясеніе сильно, но не настолько, чтобы причинить смерть, то послѣдствія его можно разбить на 3 періода:

1) Больной теряетъ сознаніе и способность двигаться; конечности холодѣютъ; пульсъ слабъ, медленъ и съ перебоями; дыханіе затруднено, но обыкновенно безъ хрипѣнія.

2) Когда больной начинаетъ выздоравливать, пульсъ и дыханіе улучшаются, конечности становятся теплыми; возвращается чувствительность къ прикосновенію; содержимое желудка въ большинствѣ случаевъ извергается ночью; но больной всетаки остается въ состояніи отупѣнія и ошеломленія и почти нечувствителенъ къ внѣшнимъ впечатлѣніямъ. По мѣрѣ ослабленія послѣдствій сотрясенія, больной оказывается въ состояніи отвѣчать на громко предложенные ему вопросы.

3) Когда оцѣпенѣлость значительно уменьшилась или совсѣмъ исчезла, во многихъ случаяхъ развивается воспаленіе мозга, а если его не прервать, то и нагноеніе или выпотъ жидкости на поверхность мозга. При сдавленіи мозга излившееся при ударѣ или паденіи кровью наблюдаются тѣ-же симптомы, что и при апоплексіи.

### Лѣченіе.

*Arnica* пригодна во всѣхъ случаяхъ, происходящихъ отъ внѣшняго насилія; своевременнаго назначенія ея внутрь, вмѣстѣ съ наружнымъ примѣненіемъ ея, въ большинствѣ случаевъ бываетъ достаточно.— По 1 приѣму черезъ 2—3 часа. Наружно: обмывать больныя мѣста 3 раза въ день растворомъ концентрированной тинктуры, до исчезанія пятенъ отъ ушибовъ и опуханія. Если опуханіе, боль и другіе симптомы усиливаются послѣ 1—2 обмываній, то прекратить ихъ на время, до ослабленія ухудшенія.

*Aconitum*. — Если при появленіи реакціи наблюдается лихорадочное состояніе, жажда, скорый пульсъ и горячая кожа. — По 1 приѣму черезъ  $\frac{1}{2}$ —1 часъ, отдѣльно или попеременно съ *Arnica*.

### Общее лѣченіе.

Возможно скорѣе положить больного осторожно на кушетку или на кровать; не класть головы высоко; если несчастный случай произошелъ вдали отъ дома или удобнаго для помѣщенія больного мѣста, то его слѣдуетъ перенести туда на чемъ попало; на ставнѣ, плетнѣ, половинкѣ дверей и т. п., причемъ носильщики (2—4) должны идти въ ногу; чтобы было возможно меньше тряски, подъ голову больного подкладывается сложенный въ нѣсколько разъ сюртукъ; необходимо распустить предвѣрительно больному воротникъ, галстухъ и платье. Если больного можно оставить на время на мѣстѣ происшествія, напр., на полѣ или вблизи желѣзнодорожной насыпи, то это нужно сдѣлать, чтобы дать ему время хотя нѣсколько оправиться прежде, чѣмъ будетъ предпринята перевозка его. Не должно ни трясти раненаго, ни кричать около него—все нужно дѣлать возможно спокойноѣе. Не надо давать ни возбуждающихъ, ни нюхательныхъ солей. Если руки и ноги или все тѣло становятся холодными и клейкими, то слѣдуетъ прикладывать къ ногамъ и подмышечнымъ впадинамъ бутылки съ горячею водою или нагрѣтые кирпичи и окутывать больного одеялами. Похолодѣніе есть періодъ угнетенія, противъ котораго специфически дѣйствуетъ *Arnica*; реакція есть періодъ возбужденія, при которомъ примѣняется *Aconitum*, *Belladonna*, *Veratrum viride* или *Gelseminum*.

Слѣдуетъ совсѣмъ или почти совсѣмъ затемнить комнату больного и избѣгать всякаго шума. Если симптомы тяжелы, то нужно продолжать согрѣваніе ногъ и класть на голову холодные компрессы, часто мѣняя ихъ. Если это оказывается недостаточнымъ, то, съ цѣлью умѣрить возбужденіе, выбриваютъ голову и кладутъ на нее мѣшки или пузыри съ толченымъ льдомъ. (См. также главу о «Шокѣ»).

### Тяжелые случаи.

Если сотрясеніе серьезно, то обыкновенно появляются слѣдующіе симптомы:—крайнее безпокойство или метаніе, раздражительность, чув-

ствительность глазъ къ свѣту; малый, скорый пульсъ, или, въ послѣдствіи, бредъ, похолодѣніе и ознобъ.

Лѣченіе въ подобнаго рода случаяхъ тождественно съ лѣченіемъ при воспаленіи мозга, къ которому мы и отсылаемъ читателя. Главныя средства суть *Aconitum*, *Belladonna*, *Veratrum viride* и *Opium*.

*Диета и режимъ.*—Послѣ поврежденія головы, въ особенности послѣ тяжелаго поврежденія, больному отнюдь не слѣдуетъ давать возбуждающихъ, какъ-то: вина или спиртныхъ напитковъ, въ теченіе по крайней мѣрѣ 3—4 недѣль, хотя-бы онъ повидимому вполне оправился отъ послѣдствій несчастнаго случая. Больной долженъ также соблюдать покойное положеніе и не подвергаться какому-бы то ни было возбужденію, иначе могутъ быть крайне серьезныя послѣдствія.

### Контузія груди.

Подъ этимъ названіемъ мы подразумѣваемъ поврежденіе груди отъ ушиба, отъ удара какимъ-нибудь тупымъ тѣломъ или орудіемъ или отъ толчка или прижатія. Послѣдствіемъ этого поврежденія является временное прекращеніе или нарушеніе жизненной дѣятельности, также внутренней и наружной ушибъ, разрывъ мелкихъ или крупныхъ сосудовъ или такое поврежденіе внутреннихъ или важныхъ для жизни органовъ, которое подвергаетъ жизнь большой опасности, или «шокъ», появляющійся иногда во время или вслѣдъ за ничтожными, наружными поврежденіями, а иногда и за болѣе серьезными: иногда шокъ является единственнымъ важнымъ и опаснымъ симптомомъ.

Послѣдствіями только что описанной нами контузіи являются обморокъ и тошнота; больного слѣдуетъ положить горизонтально на землю, плетень или на снятую съ петель дверь, на одѣяло или рогожу, растянутую на двухъ крѣпкихъ палкахъ, подложить подъ него платье, рогожу или одѣяло и дать ему возможно большее количество воздуха, такъ что толпа народа, собирающаяся обыкновенно изъ любопытства вокругъ больного, приноситъ ему этимъ существенный вредъ. Если обморокъ не проходитъ, если есть кровотеченіе, продолжительная или жестокая боль въ груди или животѣ, и въ особенности если есть икота и если лицо блѣдно и осунувшееся, то данный случай нужно считать тяжелымъ, требующимъ быстро и тщательнаго лѣченія. *Arnica* является лучшимъ возбуждающимъ средствомъ, съ послѣдующимъ попеременно назначеніемъ *Aconitum* и *Arnica*, какъ главныхъ средствъ; затѣмъ дать *Bryonia*, *Asclepias*, *Hamamelis* и *China*. (См. главы о «Плевритѣ» и о «Болѣзняхъ груди»).

Во время безсознательнаго состоянія больного нужно удостовѣриться, нѣтъ-ли еще какого другаго поврежденія, напр., раны, вывиха или перелома. Даже въ легкихъ, повидимому, случаяхъ необходимъ извѣстный уходъ въ теченіе нѣкотораго времени и быстрое лѣченіе всѣхъ появляющихся симптомовъ. Головная боль, глухота, шумъ въ головѣ, туманъ въ головѣ, нарушеніе памяти, иногда шаткость походки и головокруженіе могутъ происходить отъ сотрясенія мозга. (См. о «Шокѣ нервной системы»).

### Лѣченіе.

*Arnica* слѣдуетъ быстро дать при поврежденіи груди, вслѣдствіе удара, паденія или толчка, и когда есть болѣзненность или жаръ и

дерганье въ опредѣленномъ мѣстѣ; лихорадка или жаръ и ознобъ попеременно; бессонница или безпокойный сонъ, съ общимъ жаромъ и, иногда, потомъ; короткий сухой кашель, усиливающий боль, или кашель съ кровохарканіемъ; далѣе, когда боль обостряется при глубокомъ вздохѣ, смѣхѣ или чиханіи, при ощущеніи стѣсненія въ груди, мѣшающаго дыханію. Если есть сильное лихорадочное состояніе, нужно давать *Arnica* попеременно съ *Aconitum*.—*По 1 приему черезъ 1—2—3 часа.*

*China* полезна для дополненія излѣченія, когда остается слабость груди, съ одышкой и короткимъ, сухимъ кашлемъ, блѣдность лица, испорченный аппетитъ и безпокойный не освѣжающій сонъ.—*По 1 приему на ночь и утромъ, въ теченіе 6 дней, или до болѣе ранней перемѣны.*

## Грыжа.

**Характерные признаки.**—Подъ именемъ грыжи подразумѣвается опухоль, образуемая выпячиваніемъ части кишечника изъ полости живота; выпятившіяся внутренности помѣщаются въ мѣшкѣ, образованномъ брюшиною и стѣнками брюшной полости. Грыжа наичаще появляется въ слѣдующихъ мѣстахъ: въ области пупка, въ паху, мошонкѣ, срамныхъ губахъ и въ верхне-передней части бедра. У женщинъ грыжа бываетъ наичаще именно на бедрѣ.

**Виды.**—Чаще всего встрѣчаются выпячиванія:—1) сальника или оболочки, покрывающей кишки; 2)—тонкихъ и толстыхъ кишекъ и 3)—въ очень рѣдкихъ случаяхъ сальника и кишекъ вмѣстѣ.

**Общія симптомы.**—Грыжа большею частью появляется внезапно, послѣ сильной натуги, или, какъ это часто бываетъ, и послѣ незначительнаго напряженія, напр., при кашлѣ, чиханіи или жлденіи, вслѣдствіе мѣстной или общей слабости. Грыжа можетъ появиться внезапно или постепенно. Она представляется въ видѣ безболѣзненной, необычайно мягкой и эластической опухоли въ какомъ нибудь изъ перечисленныхъ выше мѣстѣ. Опухоль мѣняетъ свои размѣры, она уменьшается или совсѣмъ не прощупывается въ лежащемъ положеніи больного и увеличивается или становится только ощутимой въ стоячемъ положеніи больного и въ особенности при глубокомъ вздохѣ, кашлѣ или чиханіи, также при ходьбѣ или долгомъ стояніи послѣ сытнаго обѣда. Она зачастую уменьшается или совсѣмъ исчезаетъ при надавливаніи на нее, но возвращается, коль скоро давленіе прекратилось. Рвота, залоръ, колика и другіе признаки разстройства желудка и кишекъ могутъ появляться отъ этого неестественнаго положенія внутренностей.

**Исходы и послѣдствія.**—Грыжа называется *вправимою*, если ее можно легко вправить и если она, не будучи вправлена, не вызываетъ никакой боли и не мѣшаетъ правильному отправленію кишечника; *невправимою*, если ее нельзя вправить, вслѣдствіе большого объема ея или вслѣдствіе сращеній; и *ущемленною*, когда отверстіе, черезъ которое вышла грыжа, суживается настолько, что не только нельзя вправить ее обратно, но она сдавливается и воспаляется, что сопровождается болью, тошнотою, частымъ позывомъ на рвоту или рвотою, напряженностью живота, непроходимостью кишекъ, скорымъ, твердымъ пульсомъ и болѣе или менѣе сильною лихорадкою. Если не вправить грыжу, то наступаетъ ухудшеніе всѣхъ симптомовъ, рвота дѣлается грязною и вонючею и затѣмъ уступаетъ мѣсто судорожной икотѣ съ частою отрыжкою; если вздутіе живота, лихорадка и сильнѣйшее без-

покойство продолжаютя слишкомъ долго, то больвой внезапно перестаетъ чувствовать боль, пульсъ дѣлается медленнымъ, слабымъ и съ перебоями, глаза становятся тусклыми и стеклянными, вздутіе и напряженность живота исчезаютъ, конечности дѣлаются холодными и влажными; грыжа исчезаетъ, кожа надъ нею принимаетъ багровый оттѣнокъ и при дотрогиваніи даетъ ощущение хрустѣнія, указывающее на омертвѣніе; появляется спазмодическая дрожь и судорожное подергиваніе сухожилий, и дѣло вскорѣ оканчивается смертью.

### Лѣченіе.

Если грыжа не запущена или не застарѣла, то ее можно вылѣчить гомеопатическими средствами. Совѣтуютъ носить бандажъ; но этого отнюдь не слѣдуетъ дѣлать до тѣхъ поръ, пока грыжа не будетъ вполне вправлена; нужно обращать вниманіе также на то, чтобы бандажъ былъ хорошо пригнанъ. Подушка обыкновеннаго бандажа загнута въ ту сторону, для которой онъ предназначается. Бандажъ излишне надѣвать на ночь, но утромъ передъ вставаніемъ съ постели его нужно надѣть. Если давленіе причиняетъ боль, то нужно намазывать грыжу на ночь опodelьдокомъ съ *Arnica*.

Если грыжа спускается внизъ или выпячивается, то слѣдуетъ сейчасъ-же попытаться вправить ее обратно. При вправленіи не слѣдуетъ форсировать; давленіе на грыжу должно быть твердымъ и, въ то-же время, нѣжнымъ и продолжительнымъ.

### Механическіе способы вправленія.

Для ручнаго вправленія грыжи, больного кладутъ на спину, подкладывая подушку подъ грудь и подъ крестецъ, съ цѣлью расслабить брюшныя мышцы. Если грыжа помѣщается въ паху или на внутренней поверхности бедра, то нужно также расслабить мышцы бедра помощью сгибанія его и поворачиванія ноги внутрь. Затѣмъ, слегка сжимая грыжу, нужно проталкивать ее кверху и кнаружи, если это паховая грыжа, или назадъ и затѣмъ вверхъ, если это бедренная грыжа, небольшихъ размѣровъ; если же она велика, ее нужно вправлять сначала внизъ, а потомъ назадъ и вверхъ. При пупочной грыжѣ нужно давить прямо назадъ.

Въ большинствѣ случаевъ слѣдующій простой методъ оказывается очень практичнымъ и удобнымъ для начинающихъ: обхватить лѣвою рукою грыжу, затѣмъ ввести указательный и средній пальцы правой руки въ промежутокъ между большимъ и остальными пальцами лѣвой руки, на верхушку грыжи и слегка растирать и надавливать на нее; продолжать терпѣливо и осторожно это растираніе въ теченіе полчаса и болѣе, въ случаѣ если грыжа значительныхъ размѣровъ. Можно также иногда пустить въ ходъ ладонь, сообщая ей вращательное движеніе, при постепенно усиливающимся надавливаніи на грыжу, въ особенности если эта послѣдняя начинаетъ уменьшаться въ объемѣ или если она не велика. Даже ущемленную грыжу, при извѣстной степени хладнокровія и терпѣнія, зачастую удается вправить рукою послѣ употребленія соответственныхъ средствъ, и тѣмъ самымъ устраняется тяжелая и всегда болѣе или менѣе опасная хирургическая операція. Если грыжа болѣзненна и чувствительна къ прикосновенію, то нужно сначала дать

средство, успокаивающее боль, и тогда грыжа зачастую оказывается вправившеюся сама собою; но если этого нѣтъ, и грыжа все еще болѣзненна, то нужно больного положить осторожно головою внизъ, напр., на умѣренно наклоненной широкой доскѣ, и тогда при легкомъ надавливаніи, а иногда и въ силу одной своей тяжести, грыжа легко вправляется. Въ нѣкоторыхъ случаяхъ способствуетъ уменьшенію объема грыжи прикладываніе горячихъ припарокъ; для облегченія вправленія можно воспользоваться также общимъ расслабляющимъ дѣйствіемъ теплой ванны.

#### ЛѢКАРСТВЕННОЕ ЛѢЧЕНІЕ.

*Aconitum* нужно дать, если есть значительная лихорадка, со скорымъ, твердымъ пульсомъ; воспаленіе грыжи съ очень сильною чувствительностью къ прикосновенію; жестокая жгучая боль въ животѣ; горькая, желчная рвота; мучительное безпокойство и холодный потъ; въ большинствѣ случаевъ рѣзкое облегченіе получается уже послѣ перваго приема *Aconitum*. — По 1 приему черезъ 10—15—20 минутъ, смотря по силѣ симптомовъ; если не наступаетъ быстро облегченія, то дать попеременно съ *Nux vomica*.

*Sulfur* дается 4 часа спустя послѣ 3-го приема *Aconitum*, если этотъ послѣдній не вызвалъ рѣзкаго улучшенія; или еще раньше, если желчныя отрыжки и рвота принимаютъ ѣдкій характеръ. Если больной заснетъ послѣ перваго приема *Sulfur*, то лучше всего способствовать покою, воздерживаясь отъ всякаго вмѣшательства, затемняя комнату, избѣгая шума и просто выжидая перемены. — По 1 приему черезъ часъ.

*Nux vomica*, попеременно съ *Aconitum*, или въ началѣ, если грыжа не особенно болѣзненна или чувствительна къ прикосновенію, но если есть рвота, дыханіе стѣснено и замедлено, въ особенности если ущемленіе грыжи произошло отъ вліянія холода, отъ чрезмѣрнаго разгоряченія или отъ сильнаго душевнаго волненія. — По 1 приему черезъ  $\frac{1}{4}$ — $\frac{1}{2}$  часа.

*Opium* слѣдуетъ употребить 3 часа спустя послѣ *Nux vomica*, если эта послѣдняя не вызываетъ эффекта. *Opium* слѣдуетъ попробовать съ начала, если есть напряженіе и вздутіе живота, гнилая отрыжка или рвота каловыми массами. — По 1 приему черезъ  $\frac{1}{4}$ — $\frac{1}{2}$  часа.

*Luscorodum* можно дать послѣ *Nux vomica*, предпочтительно передъ *Opium*, если животъ сильно растянутъ газами. — По 1 приему черезъ  $\frac{1}{4}$ — $\frac{1}{2}$  часа.

*Plumbum* нужно дать послѣ *Opium*, если этотъ послѣдній не вызываетъ быстро и рѣзкаго эффекта. — По 1 приему черезъ  $\frac{1}{4}$ — $\frac{1}{2}$  часа.

*Veratrum* нужно дать, если есть позывъ на рвоту и рвота, при холодной, влажной кожѣ и похолодѣніи конечностей. — По 1 приему черезъ 10—15—20 минутъ.

*Belladonna* слѣдуетъ дать послѣ *Veratrum* въ тѣхъ случаяхъ, когда этотъ послѣдній не вызвалъ рѣзкой перемены въ больномъ. — По 1 приему черезъ 10 минутъ.

#### Растяженія связокъ.

Растяженіе или натягиваніе связокъ или сухожилій, въ сосѣдствѣ суставовъ, очень часто на лодыжкѣ, случается отъ внезапнаго поворота, также на запястьѣ или колѣнѣ, отъ сгибанія, выворота, паденія или



удара. Растяженіемъ отнюдь не слѣдуетъ шутить: если не дать покоя поврежденному суставу или позволить себѣ какое-нибудь излишество, то это можетъ повести къ серьезному воспаленію и окончиться неправымъ нарушеніемъ функций сустава.

### Лѣчение.

Лѣчение различно, смотря по тому, гдѣ произошелъ несчастный случай: въ мѣстности-ли, гдѣ можно достать всѣ необходимыя пособія, или нѣтъ. Прежде всего, такъ какъ неизбѣжнымъ результатомъ является опухоль, нужно удалить все, что можетъ стѣснять суставъ, напр., перчатки, брюки, сапоги и чулки, и если нельзя сразу начать ванны, то наложить на поврежденный суставъ 8-ми образную повязку изъ полотнянаго или каленкороваго бинта, длиною аршинъ 6 — 8, чтобы сдѣлать суставъ по возможности неподвижнымъ; затѣмъ подвѣсить больную конечность на платокъ, если это рука, или привязать больную ногу къ прямой крѣпкой палкѣ; точкою опоры для больного, пока онъ дойдетъ до дому, можетъ также быть чье-нибудь плечо или рука. Обмывать больную конечность, или погружать ее, если можно, въ горячую воду, какую только можетъ вытерпѣть больной; къ водѣ прибавляется тинктура *Арники* или какого нибудь другаго средства; затѣмъ конечность обертывается компрессомъ, намоченнымъ въ той-же водѣ, и покрывается сверху промасленнымъ шелкомъ и фланелью.

*Arnica*, если есть сильная опухоль и краснота или побагровѣніе отъ подкожнаго кровоизліянія, съ сильною болью при малѣйшемъ движеніи. — *На бутылку воды чайную ложку Arnica; обмывать этимъ растворомъ больныя мѣста черезъ 3 часа, въ теченіе перваго дня послѣ происшествія; тотъ-же растворъ употребляется для компрессовъ.*

*Calendula*.—Для лицъ, у которыхъ *Arnica* вызываетъ раздраженіе, въ особенности для тѣхъ, у которыхъ появляется отъ *Arnica* рожистое воспаленіе и у которыхъ *Arnica* вызываетъ воспаленіе кожи или мучительную сыпь. — *На бутылку воды чайную ложку тинктуры Calendula, употреблять, какъ Arnica.*

*Bellis* одинаково дѣйствительна въ тѣхъ случаяхъ, когда примѣняется *Arnica* или *Calendula*.

*Rhus toxicodendron*. — Слѣдуетъ предпочесть всѣмъ остальнымъ средствамъ, если нѣтъ кровоизліянія. Специфическое средство при вытяженіяхъ и его одного бываетъ достаточно въ большемъ числѣ случаевъ. — *На бутылку воды чайную ложку тинктуры Rhus. Если его употребляютъ въ началѣ, то обмывать больныя мѣста черезъ 3 часа, въ теченіе перваго дня; если — послѣ Arnica или Calendula, то тотъ же растворъ употребляется 3 раза въ день, причѣмъ больное мѣсто поддерживается въ покойномъ положеніи и влажнымъ, накладывая на него кусокъ полотна, смоченный въ этомъ растворѣ. Это слѣдуетъ продолжать до облегченія.*

### Внутреннее лѣченіе.

*Rhus toxicodendron* дается внутрь одновременно съ наружнымъ примѣненіемъ этого средства. — *По 1 приѣму черезъ 4—6 часовъ.*

*Bryonia, Sulfur, Calcarea*.—Эти лѣкарства могутъ оказаться необходимыми, если послѣ *Rhus* остается жестокая боль, въ особенности

при движеніи, вмѣстѣ съ тугоподвижностью или слабостью даннаго сустава.—*По 1 приему черезъ 6—8—12 часовъ.*

*Seria, Causticum.*—Когда тугоподвижность и слабость остаются на долгое время и неполнѣй устранины предыдущими средствами; эти два лѣкарства даются другъ за другомъ, спустя 10 дней послѣ послѣдняго приема *Calcarea*. *По 1 приему Seria на ночь и утромъ, въ теченіе 4 дней; затѣмъ выждать 8 дней и дать тѣмъ-же порядкомъ Causticum.*

*Aconitum* можно давать во время приемовъ любого другаго наружнаго или внутренняго лѣкарства, разъ мѣстная боль, жаръ и краснота сопровождаются лихорадкою и безпокойствомъ. Во время приемовъ *Aconitum* всякое другое лѣкарство нужно приостановить и не возобновлять раньше, какъ спустя 3 часа послѣ послѣдняго приема. — *По 1 приему черезъ 2—3—4 часа, до ослабленія лихорадки.*

### Надсада (натуга, «поруха»).

Надсада есть результатъ необычайнаго или чрезмѣрнаго напряженія, напр., при подниманіи тяжестей, вызывающемъ чрезмѣрное натяженіе, а иногда и разрывъ сухожилій или мышцъ, на конечности или на спинѣ. Покой необходимъ; если повреждена спина, то нужно лежать въ постели, если конечность, то нужно наложить повязку и подвѣсить больную конечность на косынкѣ. Слѣдуетъ замѣтить, что простонародье называетъ иногда «натугой» грыжу.

Въ теченіе нѣкотораго времени нужно строго соблюдать полный покой. Не слѣдуетъ забывать, что если свихнуть лодыжку, то можетъ произойти переломъ мало-берцовой кости, такъ что послѣ такого поврежденія необходимо сдѣлать тщательное изслѣдованіе. Когда прошли острия явленія вытяженія, нужно растирать больное мѣсто на ночь и утромъ оподельдокомъ изъ *Rhus, Arnica* или *Bellis*, и затѣмъ бинтовать.

### Лѣченіе.

*Bryonia* слѣдуетъ дать, когда есть покалываніе или боль послѣ надсaды, вызванной сильнымъ или внезапнымъ напряженіемъ, напр., подниманіемъ большой тяжести или прыжкомъ изъ окна; ухудшеніе при малѣйшемъ движеніи рукъ или тѣла.—*По 1 приему черезъ 4—6 часовъ.*

*Rhus toxicodendron.* — Когда отъ натуги происходитъ головная боль, или когда боли ограничиваются конечностями, или если боли въ спинѣ или поясницѣ одинаково сильны при покойѣ и при движеніи. — *По 1 приему черезъ 4—6 часовъ.*

*Calcarea* слѣдуетъ дать вслѣдъ за *Rhus toxicodendron*, если послѣ 4-го приема этого послѣдняго не получилось существеннаго улучшенія.— *По 1 приему 2 раза въ день, въ теченіе 2 дней.*

*Veratrum* или *Nux vomica* показуются въ тѣхъ случаяхъ, когда натуга вызываетъ тошноту и сильную боль въ кишкахъ.—*По 1 приему черезъ 3 часа, до ослабленія симптомовъ.*

*Діета и режимъ.*—Когда нѣтъ лихорадки, діета должна быть простою и не раздражающею, но достаточно питательною. Необходимо дать полный покой большей части, разъ это можно сдѣлать; если дается внутрь *Bryonia* или *Rhus*, нужно хорошенько растирать больное мѣсто оподельдокомъ изъ этихъ лѣкарствъ на ночь и утромъ.

## Раны.

Опасность ранъ колеблется въ широкихъ предѣлахъ, въ зависимости отъ мѣстоположенія и размѣровъ ихъ. Прикладыванія *Calendula* или обыкновеннаго липкаго пластыря или кусочка полотна, намоченнаго *Calendula* и укрѣпленнаго 1—2 ходами бинта или ниткой, иногда бываетъ вполне достаточно. Наибольше выдающимся, угрожающимъ и требующимъ особеннаго вниманія симптомомъ является кровотеченіе, какъ это очень часто бываетъ при ранахъ, нанесенныхъ колющими или рѣзущими инструментами или огнестрѣльнымъ оружіемъ. Иногда приходится придавать члену известное положеніе, напр., согнуть или выпрямить его, чтобы привести края раны въ соприкосновеніе другъ съ другомъ. Если въ рану попали песокъ, грязь, клочья одежды или какія нибудь другія постороннія тѣла, то ихъ слѣдуетъ быстро и осторожно удалить, если можно, пальцами или пинцетомъ или смыть ихъ чистою губкою съ холодною водою или повторнымъ выжиманіемъ мокрой губки надъ раню такъ, чтобы струя воды смыла всю грязь. Лучше всего избрать тотъ способъ, который наименѣ раздражаетъ рану, но который въ то же время вполне достигаетъ своей цѣли.

Раны бываютъ: — 1) рѣзанныя, 2) разорванныя, 3) ушибленныя, 4) колотыя, 5) огнестрѣльныя и 6) отравленныя.

1) *Рѣзанныя* рана, или порѣзъ, есть рана, нанесенная какимъ-нибудь острымъ орудіемъ, напр., ножомъ, причѣмъ не было ушиба или разрыва тканей. Рѣзанныя раны, хотя онѣ обыкновенно сопровождаются значительною потерей крови, являются вообще наименѣ опасными и легче всего заживаютъ.

2) При *разорванныхъ* ранахъ, ткани не разрѣзаются острымъ инструментомъ, а разрываются; края раны, вмѣсто того, чтобы быть ровными и правильными, являются изрытыми и неправильными. Онѣ обыкновенно почти не кровоточатъ, или кровоточатъ очень мало, рѣдко заживаютъ безъ нагноенія и часто сопровождаются очень сильнымъ воспаленіемъ.

3) *Ушибленныя* раны, или ушибы, могутъ быть нанесены какимъ-нибудь тупымъ орудіемъ или бываютъ при сильномъ ударѣ какою-нибудь частію тѣла о твердую, ровную поверхность. Въ тяжелыхъ степеняхъ онѣ бываютъ опасны, вслѣдствіе бывающей при нихъ наклонности тканей къ омертвѣнію и отпаденію.

4) *Колотыя* раны, уколы, наносятся остроконечными орудіями; онѣ носятъ характеръ скорѣе разорванныхъ, чѣмъ рѣзанныхъ ранъ, и опасны потому, что проникаютъ зачастую на значительную глубину и влекутъ за собою сильное воспаленіе фасцій или сухожильныхъ слоевъ, связывающихъ мышцы другъ съ другомъ и съ костями.

5) *Огнестрѣльныя* раны носятъ характеръ разорванныхъ и ушибленныхъ ранъ.

6) *Отравленныя* раны могутъ быть нанесены ужаленіемъ ядовитыхъ насѣкомыхъ или пресмыкающихся или отравленными стрѣлами, кинжалами и т. п.

### Рѣзанныя раны—порѣзы, уколы.

При тяжелыхъ ранахъ прежде всего необходимо остановить кровотеченіе,

Кровотечение, пугающее обыкновенно какъ больного, такъ и окружающихъ, можетъ, въ нѣкоторыхъ случаяхъ, подвергнуть опасности жизнь, если оно не будетъ быстро остановлено до прибытія врача. Кровотечение бываетъ артеріальнымъ, венознымъ или комбинаціею того и другаго вмѣстѣ. Если кровотечение артеріальное, то кровь бываетъ ярко алаго цвѣта и бьетъ струей, толчками; при венозномъ кровотеченіи кровь темнѣе и течетъ равномерно.

Если поврежденные сосуды малаго калибра, то они перестаютъ кровоточить сами собою или, во всякомъ случаѣ, по перевязкѣ раны; но когда кровотечение значительно, то нужно прибѣгнуть къ одной или болѣе изъ перечисленныхъ ниже мѣръ.

#### Остановка кровотечения.

Когда кровотечение незначительно, то для остановки его достаточно придавить кровоточащее мѣсто кускомъ полотняной тряпки на 1—2 минуты и затѣмъ наложить одну или нѣсколько узкихъ и достаточно длинныхъ для удержанія краевъ раны полосокъ пластыря съ *Calendula*. Давленіе на рану должно быть одинаковымъ со всѣхъ сторонъ, такъ чтобы края ея соприкасались другъ съ другомъ; между полосками пластыря нужно оставлять небольшіе промежутки, чтобы дать выходъ лимфѣ или гною. Эти полоски пластыря не нужно удалять слишкомъ часто; при удаленіи ихъ слѣдуетъ отмачивать теплой водой, а затѣмъ обмыть и самую рану тоже теплой водой, обсушить ее полотняною тряпочкою и затѣмъ наложить свѣжія полоски пластыря.

#### Когда кровотечение обильно или упорно.

Если только что описанными мѣрами не удастся остановить кровотечение, то отнюдь не слѣдуетъ пытаться остановить его перевязываніемъ раны платками, тряпками и т. п., что только всасываетъ въ себя кровь. При продолжительномъ кровотеченіи велите помощнику крѣпко надавливать на рану пальцемъ или рукою; затѣмъ сверните въ 3—4 раза кусокъ полотна такъ, чтобы образовался компрессъ чуть-чуть побольше раны; намочите его въ тинктуру *Hamamelis* и крѣпко прижмите его къ ранѣ; сверхъ него кладется другой компрессъ немного побольше, а поверхъ этого еще компрессъ, если нужно; затѣмъ вся эта повязка укрѣпляется нѣсколькими оборотами бинта; конецъ бинта зашпиливается булавкой. Этотъ способъ особенно пригоденъ для ранъ на ладони и на мякоти большаго пальца. Боязнь появленія судорожнаго сведенія челюстей при такихъ поврежденіяхъ совершенно безосновательна.

#### Раны на лицѣ

обыкновенно быстро заживаютъ и ихъ, если онѣ невелики, можно лѣчить коллодіемъ съ *Calendula*. Сблизить края раны, обсушить ее и затѣмъ намазать въ одинъ слой коллодіемъ, захватывая немного и сосѣднія части. Если нѣтъ подъ рукою коллодія, можно наложить пластырь изъ *Calendula*. Раны на губахъ, вѣкахъ, ушахъ и бровяхъ, равно какъ большія зіяющія раны, могутъ потребовать наложенія швовъ изъ крѣпкихъ нитокъ или бѣлаго шелка; число швовъ зависитъ отъ длины раны, промежутокъ между ними долженъ равняться  $\frac{1}{2}$  дюйма; игла

проводится насквозь через оба края раны, отступя от них на  $\frac{1}{8}$  дюйма; нитка обрѣзывается и концы ея завязываются узломъ такъ, чтобы края раны тѣсно соприкасались другъ съ другомъ; рана покрывается компрессомъ, намоченнымъ въ примочкѣ изъ *Calendula*, а сверхъ него промасленной бумагой и фланелью.

Если рана, на которую наложенъ пластырь и компрессъ, начинаетъ беспокоить больнаго, что бываетъ на вторыя сутки или около того, то слѣдуетъ тщательно отмочить и снять компрессъ и пластырь и замѣнить ихъ свѣжими. Когда пластырь употребляется въ видѣ компресса, онъ долженъ быть легкимъ и нелипкимъ. Компрессъ служитъ для раны защитой отъ разгоряченія и ударовъ или толчковъ, а также противъ холода, пыли и всякихъ постороннихъ, раздражающихъ веществъ, которыя могутъ попасть въ рану или придти въ соприкосновеніе съ нею. Компрессъ предупреждаетъ также скопленіе въ ранѣ крови или гноя. Для полнаго достиженія этой цѣли, въ нѣкоторыхъ случаяхъ бываетъ необходимо накладывать довольно толстый и объемистый компрессъ.

#### Раны волосистой части головы

лѣчатся обыкновеннымъ путемъ помощью наложенія пластыря или швовъ. Волоса на краяхъ раны и вокругъ нея должны быть тщательно сбриты, чтобы можно было наложить пластырь или компрессъ.

#### Проникающія раны, уколы, ужаленія.

Опасность отъ нихъ бываетъ различна, смотря не только по роду орудія, которымъ они нанесены, но и по степени силы, съ которою произведенъ ударъ, и по тканямъ, которыя прободаетъ наносящее ударъ орудіе, разрывая или раздѣляя ихъ; при этомъ могутъ быть поранены вены, артеріи, большіе нервы или влажные внутренніе органы; или въ рану попадаютъ клочки одежды. При этихъ ранахъ нѣтъ также свободного выхода для крови или гноя, и потому эти послѣдніе скопляются внутри раны. У дурно-упитанныхъ особъ, повидимому, легкіе уколы могутъ сопровождаться рожистымъ воспаленіемъ; такое воспаленіе можетъ быть также вызвано нанесеніемъ раны грязнымъ орудіемъ. Уколы и глубокіе порѣзы зачастую сопровождаются ушибомъ и разрывомъ тканей.

#### Колотыя раны, нанесенныя остроконечными инструментами,

какъ-то: кинжаломъ, штыкомъ или рапирой и т. п., всегда довольно опасны; лѣчить ихъ лучше всего полнымъ покоемъ и наложеніемъ на рану компресса, намоченнаго въ примочкѣ изъ *Arnica*. Если орудіе тупо, какъ, напр., гвоздь или вилы, то ушибъ при раненіи бываетъ гораздо значительнѣе и въ такихъ случаяхъ лучше всего прикладывать *Arnica* или *Bellis*. При колотыхъ ранахъ на ладони или подошвѣ, которыя снабжены обильными развѣтвленіями, очень полезно назначать *Hypericum*, внутрь и наружно.

#### Кровотеченіе изъ артерій.

Кровь алаго цвѣта и брызжетъ прерывистой струей или толчками; когда рана очень глубока или обширна и помѣщается на внутренней

сторонѣ руки, бедра или голени, то нужно наложить, *выше* раны, по направлению артерій, турникетъ. Турникетъ есть полоса крѣпкой ткани, акрѣпляемая вокругъ конечности винтами, которые въ то же время надавливаютъ на артерію помощью особой подушечки. Замѣнить его можно такъ: взять крѣпкую подтяжку или носовой платокъ, обвязать его вокругъ члена и закрутить его палкой съ наружной стороны члена. Подъ платокъ или подтяжку совѣтуютъ передъ затягиваніемъ класть на артерію небольшой кусокъ дерева или пробки. Турникетъ, конечно, безопаснѣе и удобнѣе, но его далеко не всегда можно имѣть подъ рукою.

### При раненіи вольшой вены

нужно производить давленіе *ниже* раны.

### Лопаніе вены на голени.

Это, какъ извѣстно, бываетъ очень часто, и кровотеченіе при этомъ бываетъ зачастую внезапнымъ и значительнымъ. Женщины чаще подвергаются этому, чѣмъ мужчины. Больной долженъ немедленно лечь; конечность должна быть поднята; чулокъ надо разрѣзать ножницами, крѣпко надавить большимъ пальцемъ на мѣсто разрыва вены; взять полотняный компрессъ, намоченный въ примочкѣ *Hamamelis*, и наложить его на больное мѣсто; затѣмъ умѣренно забинтовать всю конечность. Конечность нужно держать въ такомъ положеніи нѣсколько дней и принимать внутрь *Hamamelis*.

### Носовое кровотеченіе

зачастую не сопровождается никакими послѣдствіями и быстро останавливается при примачиваніи холодною водою; иногда же оно бываетъ настолько обильнымъ, что становится опаснымъ; въ этихъ случаяхъ, а въ особенности если оно происходитъ отъ удара, нужно спринцевать носъ возможно холодною водою, со льдомъ, если можно, и съ прибавленіемъ 20 капель *Arnica* на чайную чашку воды. Если держать ротъ открытымъ во время спринцованія, то вода будетъ выливаться изъ носа черезъ ротъ. Иногда достаточно бываетъ втягиванія въ ноздри небольшого количества квасцовъ въ порошокъ. Въ нѣкоторыхъ случаяхъ кровотеченіе удается остановить только тампонаціею носа. Если *Arnica*, внутрь и наружно, не останавливала кровотеченія, то *Trillium* въ моихъ рукахъ всегда давалъ блестящіе результаты. (См. отдѣлъ о «Болезняхъ носа»).

### Кровотеченіе отъ извлеченія зуба

иногда бываетъ упорнымъ и опаснымъ, такъ что зачастую ведетъ къ обмороку, а въ рѣдкихъ случаяхъ, если его не остановить, и къ смерти. Это бываетъ при врожденномъ или наследственномъ предрасположеніи къ кровотеченію, при такъ называемомъ «геморрагическомъ діатезѣ». Затампонировать полость, оставшуюся послѣ выдернутого зуба маленькимъ кусочкомъ полотна, намоченнаго въ *Arnica*, и придать его сверху остроконечнымъ кускомъ пробки. Если этого оказывается

недостаточно, то налить въ полость нѣсколько капель *терпентина* или *креозота*, или немного *Matico* или *танина*.

### Геморроидальное кровотеченіе

можно остановить впрыскиваніемъ  $\frac{1}{2}$ — $\frac{3}{4}$  фунтовой бутылки холодной воды съ прибавленіемъ  $\frac{1}{2}$ —1 чайной ложки *Namamelis*; иногда бываетъ достаточно одного холоднаго обмыванія.

### Мѣстное лѣченіе ранъ.

*Холодная вода.* — Когда конституціональные симптомы требуютъ назначенія другихъ лѣкарствъ, кромѣ тѣхъ, которыя перечислены выше для мѣстнаго лѣченія, или если есть сильная боль, жаръ и опуханіе поврежденныхъ частей, то прикладываніе компресса, намоченнаго въ холодной водѣ, иногда можно предпочесть примѣненію лѣкарствъ, и оно оказывается достаточнымъ. — *Намочить въ холодной водѣ кусокъ полотна, сложенный въ нѣсколько разъ и прикладывать его къ ранѣ; возобновлять его, какъ только онъ сохнетъ, и такъ до уменьшенія мѣстной боли и воспаленія.*

*Arnica* и *Calendula* оказываютъ чрезвычайную услугу при наружномъ лѣченіи всякаго рода ранъ. Если кровотеченіе обильно и рана обѣщаетъ оставить большой рубецъ или гноиться передъ заживленіемъ, то *Calendula* оказывается дѣйствительнѣе *Arnica*. Если же больное мѣсто ушиблено и выказываетъ наклонность почернѣть, или при легкихъ порѣзанныхъ ранахъ, обѣщающихъ зажить безъ нагноенія, *Arnica* слѣдуетъ предпочесть, за исключеніемъ тѣхъ лицъ, у которыхъ *Arnica* вызываетъ воспаленіе кожи. — *Столовую ложку концентрированной тинктуры на бутылку воды; намочить въ этомъ растворѣ маленькую полотняную тряпочку, положить ее на рану, сблизивъ предварительно края раны между собою и забинтовать нѣсколькими ходами полотнянаго бинта.*

*Bellis* слѣдуетъ предпочесть *арникѣ*, если есть малѣйшее основаніе предполагать наклонность къ рожѣ. — *Примѣняется, какъ Arnica* и *Calendula*.

*Hypericum* крайне полезенъ при раненіяхъ частей тѣла, обильно снабженныхъ нервами, причѣмъ появляется сильная боль нервнаго характера. — *Примѣняется, какъ Arnica* и *Calendula*.

*Acidum carbolicum*, въ растворѣ  $\frac{1}{4}$  гранъ на унцію дистиллированной воды, примѣняется въ случаѣ образованія гноя.

### Внутреннее или конституціональное лѣченіе ранъ.

*Arnica* является первымъ средствомъ при конституціональномъ лѣченіи всякаго рода ранъ; она должна быть назначена одновременно съ наружнымъ употребленіемъ ея, какъ только больно нѣсколько оправился. — *По 1 приему черезъ 3—4 часа.*

*Aconitum* необходимо, попеременно съ *Arnica*, особенно если больно крѣпкаго и сильнаго тѣлосложенія и если есть высокая сочувственная лихорадка. — *По 1 приему черезъ 2—3 часа.*

*China* требуется при серьезныхъ поврежденіяхъ, съ большою потерей крови и крайнимъ упадкомъ силъ; глубокіе и повторные обмо-

роки, мертвенная блѣдность или посинѣлость лица, или подергиванія сухожилий. Въ тѣхъ случаяхъ, когда реакція не наступаетъ быстро вслѣдъ за этимъ лѣкарствомъ, больному нужно дать нѣсколько ложекъ хорошаго вина, послѣ чего, если наступаетъ общее улучшеніе, нужно дать *Arnica*. Но если вино вызываетъ только временное возбужденіе, то нужно повторить *China* прежде, чѣмъ перейти къ какому-нибудь другому лѣчению.—*По 1 приему черезъ 1/2—1 часъ.*

Когда образуется гной, нужно предпринять лѣченіе, описанное въ главѣ о «Разорванныхъ ранахъ», съ *Hepar* и *Silicea* или *Arsenicum*.

### Разорванные раны.

При разорванныхъ ранахъ, послѣ тщательнаго обмыванія ихъ чистою водою и чистою губкою, нужно привести края раны въ возможно тѣсное соприкосновеніе и удерживать ихъ въ этомъ положеніи помощью соответственнаго положенія тѣла или конечности, или помощью полосокъ пластыря.

*Холодная вода*, примѣняемая мѣстно по нижеописанному методу, оказываетъ услугу, когда рана воспаляется и сопровождается сильною болью и припуханіемъ: прибавлять къ водѣ крѣпкую тинктуру *Calendula*.—*Намочить холодной водою полотняный или холщевый компрессъ и прикладывать его къ ранѣ, перемѣняя по мѣрѣ согрѣванія его. Если появляется нагноеніе, приостановить употребленіе холодной воды и начать конституціональное лѣченіе; мѣстно назначается *Acidum carbonicum* въ указанномъ выше разведеніи.*

### Конституціональное лѣченіе.

*Chamomilla*, если появляется обильное нагноеніе, боль становится очень жестокою, и рана не выказываетъ наклонности къ заживленію.—*По 1 приему черезъ 4—6 часовъ.*

*Hepar sulfuris* дается вслѣдъ за *Chamomilla*, если эта послѣдняя не вызвала существенной перемѣны.—*По 1 приему черезъ 4 часа.*

*Silicea* дается послѣ *Hepar*, если эта послѣдняя не оказываетъ на рану заживляющаго дѣйствія.—*По 1 приему черезъ 6 часовъ.*

*Sulfur*, попеременно съ *Silicea*, если одна *Silicea* не въ состояніи вызвать заживленіе.—*По 1 приему черезъ 6 часовъ.*

### Ушибленные раны.

Въ случаяхъ обширной гангрены или омертвѣнія, вслѣдствіе тяжелыхъ поврежденій при ушибахъ, появляющейся, не смотря на лѣченіе, ампутація является настоятельною необходимостью и должна быть сдѣлана возможно скорѣе, какъ единственная надежда на спасеніе жизни больнаго.

Въ случаяхъ поврежденія надкостницы при ушибѣ, если излившаяся кровь или гной скопились подъ нею и если поврежденіе доставляетъ больному очень сильныя мученія, можетъ оказаться необходимымъ разрѣзъ вглубь до костей, черезъ который могла бы излиться скопившаяся въ глубинѣ жидкость, при чемъ, конечно, нужно назначить и конституціональное лѣченіе, соответствующее симптомамъ и условіямъ даннаго случая.



*Вода.* — Въ началѣ, въ случаяхъ ушиба, единственнымъ наружнымъ средствомъ является холодная вода. Въ очень тяжелыхъ случаяхъ, когда ушибленное мѣсто сильно помято или совсѣмъ обезображено, примѣненіе воды нужно продолжать одновременно съ конституціональнымъ лѣченіемъ. — *Обмывать больныя мѣста холодною водою по 5 минутъ черезъ 2 часа. Или намочить въ водѣ холодный компрессъ, положить на больное мѣсто и покрыть вощанкой, перемѣняя его по мѣрѣ высыхания.*

*Arnica* употребляется, если есть значительное кровоизліяніе или кровоподтекъ, съ цѣлью ускорить всасываніе и излѣченіе. Больнымъ, у которыхъ *Arnica* вызываетъ рожу, дается вмѣсто нея *Bellis*. — *На 10 частей воды 1 часть Arnica или Bellis; обмывать этимъ растворомъ больныя мѣста черезъ часъ или прикладывать его на компрессъ.*

*Rhus toxicodendron* слѣдуетъ предпочесть въ случаяхъ поврежденія суставовъ, синовиальныхъ оболочекъ или сухожилій; онъ употребляется какъ внутрь, такъ и наружно. — *На 10 частей воды 1 часть тинктуры Rhus; намочить въ этомъ растворѣ полотняную тряпочку и прикладывать ее къ больному мѣсту; поверхъ кладется вощанка; компрессъ перемѣняется по мѣрѣ высыхания и такъ до ослабленія боли и другихъ симптомовъ; приостановить это лѣченіе и замѣнить его холодною водою въ случаѣ появленія сыпи.*

#### Конституціональное лѣченіе.

*Arnica.*—Въ первомъ періодѣ и во время наружнаго употребленія воды или тинктуры *Arnica*. Въ очень тяжелыхъ случаяхъ, когда ушибъ былъ настолько силенъ, что почти сплюснулъ конечность, это лѣкарство слѣдуетъ употреблять съ самаго начала. *Arnica* пригодна также послѣ ампутаціи.—*По 1 приему черезъ 4—6 часовъ.*

*Rhus toxicodendron* слѣдуетъ предпочесть въ тѣхъ случаяхъ, когда поражены преимущественно суставы, синовиальныя оболочки или сухожилія.—*По 1 приему черезъ 4—6 часовъ.*

*Silicea* также оказывается пригодною въ случаяхъ поврежденія суставовъ.—*По 1 приему черезъ 6—12 часовъ.*

*Megereum* рекомендуется въ тѣхъ случаяхъ, когда повреждены суставы, кости или надкостница.—*По 1 приему черезъ 4—6 часовъ.*

*Arsenicum* нужно давать въ неблагоприятныхъ случаяхъ, когда жизнь больного повидимому угасаетъ, когда поврежденныя мѣста принимаютъ темный, нездоровый цвѣтъ, а отдѣлимое имѣетъ непріятный запахъ.—*По 1 приему черезъ 2—3 часа.*

*China* употребляется въ тяжелыхъ случаяхъ, при угрожающей гангрени или омертвѣніи; кожа принимаетъ синеватый или черный цвѣтъ. Пока есть надежда избѣгнуть потери конечности, не слѣдуетъ пренебрегать этимъ и слѣдующими лѣкарствами.—*По 1 приему черезъ 2 часа до улучшенія или перемѣны; если, спустя 2 часа послѣ 4-го приема, не послѣдуетъ яснаго улучшенія, то перейти къ слѣдующимъ лѣкарствамъ; на рану нужно держать постоянно теплую припарку изъ дрожжей.*

*Lachesis* дается въ тѣхъ случаяхъ, когда *China* не вызываетъ рѣзкаго улучшенія и когда ампутація кажется почти неизбѣжною. Въ тѣхъ случаяхъ, когда нѣтъ опредѣленнаго конституціональнаго порока, съ которымъ приходится бороться, это лѣкарство, если дать его во время, можетъ сдѣлать операцію излишнею.—*По 1 приему черезъ 2—3 часа.*

*Arnica*, какъ уже сказано выше, пригодна сейчасъ же вслѣдъ за ампутаціей.—*По 1 приему черезъ 3—4 часа.*

*Calendula* слѣдуетъ оказывать предпочтеніе передъ *Arnica* въ тѣхъ случаяхъ, когда операція была обширна; въ этихъ случаяхъ она замѣчательно способствуетъ заживленію.—*По 1 приему черезъ 3—4 часа.*

*Hepar sulfuris, Silicea, Sulfur.*—Эти лѣкарства употребляются въ нѣкоторыхъ случаяхъ, въ особенности если заживленіе идетъ крайне медленно или если появляются какіе нибудь побочные симптомы, съ цѣлью ускорить заживленіе. Специальныя указанія см. въ «Характеристикѣ дѣйствія».—*По 1 приему черезъ 6—12 часовъ.*

#### Припуханіе отъ давленія или ушиба.

*Silicea* очень дѣйствительна при припуханіяхъ различныхъ частей тѣла, вызванныхъ постояннымъ давленіемъ или повторными ушибами, также при опуханіяхъ суставовъ ручныхъ пальцевъ и при заболѣваніяхъ сухожилій.—*По 1 приему разъ въ день, въ теченіе недѣли.*

*Arnica* иногда требуется передъ *Silicea* въ свѣжихъ случаяхъ, или если есть боль и болѣзненность.—*По 1 приему на ночь и утромъ.*

Во время лѣченія этихъ припуханій необходимо посовѣтовать больному тщательно избѣгать давленія на больныя мѣста и возможно меньше двигать больными суставами.

#### Ушибы грудей.

*Aconitum* самое подходящее средство, когда появляется воспаление.—*По 1 приему черезъ 4—6 часовъ до ослабленія воспаления. Примѣнять также Aconitum наружно.*

*Belladonna* дается въ тѣхъ случаяхъ, когда воспаление не уступаетъ дѣйствію *Aconitum*.—*По 1 приему черезъ 3 часа; примѣняется также наружно.*

*Bellis.*—Послѣ того, какъ воспаление ослаблено помощью *Aconitum* или *Belladonna*.—*По 1 приему черезъ 3 часа, съ прикладываніемъ компресса съ растворомъ Bellis, или оподельдокъ изъ него же, если больной можетъ выносить его.*

#### Укусы животныхъ.

Укусъ животного или человѣка принадлежать къ числу наихудшихъ видовъ ранъ, вѣроятно вслѣдствіе значительности силы, съ которою зубы, при сжиманіи челюстей, давятъ на попадающія между ними ткани. Укусы слѣдуетъ лѣчить, какъ наиболѣе тяжелыя формы ушибленныхъ ранъ. При укушеніи собакою нужно немедленно прижечь рану какимъ нибудь ѣдкимъ средствомъ, или раскаленнымъ до красна желѣзомъ.

#### Огнестрѣльные раны

носятся чаще всего нечаянно, по глупой привычкѣ цѣлиться въ шутку въ кого нибудь изъ ружья, карабина или пистолета. Такіе несчастные случаи бывають иногда опасны даже и въ томъ случаѣ, если оружіе было заряжено однимъ порошкомъ: пыжь можетъ нанести рану;

воспламенение пороха может опалить кожу или обезобразить ее, вследствие вѣдренія частицъ пороха вглубь кожи; при выстрѣлѣ въ ротъ можетъ произойти разрывъ щеки или опасное воспаленіе мягкаго нѣба и верхней части горла; или силою взрыва пороха могутъ быть вѣдрены въ тѣло куски одежды или другаго мягкаго вещества; извѣстны случаи, гдѣ выстрѣлъ въ животъ на разстояніи 2 — 3 шаговъ изъ охотничьяго ружья, заряженнаго только порохомъ, былъ причиною смерти. При выстрѣлѣ мелкою дробью на разстояніи всего нѣсколько шаговъ, послѣдняя не успѣваетъ разсыпаться и весь зарядъ попадаетъ въ одно мѣсто, производя ужасно изрытую рану. причѣмъ дробинки вѣдряются глубоко въ тѣло; при выстрѣлѣ же на разстояніи нѣсколькихъ сажень, когда дробинки расфиваются, онѣ обыкновенно застрѣваютъ подъ кожу, откуда ихъ можно удалить ланцетомъ. Одна дробинка можетъ причинить потерю глаза или даже смерть, если она пробьетъ какую нибудь изъ главныхъ артерій.

### Ядра и пули.

Они разрываютъ мышцы, ломаютъ и раздробляютъ кости, съ силою разрываютъ сосуды и нервы или отрываютъ части тѣла, напр., ухо, носъ, пальцы, руку, ногу и т. д. Входное отверстіе пули обыкновенно бываетъ гораздо меньше самой пули и имѣетъ завороченные внутрь края; выходное же отверстіе, обыкновенно, сильно расширено, хотя, иногда, оно бываетъ только чуть-чуть больше входнаго. Мѣстоположенія входнаго и выходнаго отверстія пули могутъ служить къ рѣшенію вопроса о томъ, нанесена-ли рана самимъ больнымъ или же другимъ лицомъ.

### Коническія пули.

Всякаго рода коническія пули наносятъ очень сходныя между собою раны; онѣ проникаютъ глубже и прямѣе, или бываютъ сквозными и, какъ правило, раскалываютъ или раздробляютъ попадающіяся по пути кости. Если ихъ можно извлечь, ихъ обыкновенно можно бываетъ достать пальцемъ, по которому и проводится инструментъ для извлечения пули. Очень рѣдко бываетъ, что одна изъ этихъ пуль засѣдаетъ въ тѣлѣ. Нужно удалить изъ раны всѣ осколки кости, если можно, такъ какъ они раздражаютъ сосѣднія части, въ особенности если они давятъ на какія-либо чувствительныя части. При своей громадной скорости, коническая пуля производитъ сильное разрушеніе понутныхъ тканей и сильное нервное разстройство; ткани почти лишаются своей жизнедѣятельности, такъ что раны рѣдко заживаютъ безъ значительнаго нагноенія.

### Раны осколками камней

могутъ быть нанесены при различнаго рода взрывахъ, напр., пороха, газа, паровыхъ котловъ или зданій. По характеру и лѣченію своему онѣ походятъ на раны, нанесенныя пушечными ядрами или гранатами, т. е., являющіяся тяжелыми ушибленными или, гораздо чаще, разорванными ранами.

*Советъ* нужно дать, если образовалось затвердѣніе.—*По 1 приему черезъ 6—8 часовъ.*

*Phosphorus* дается, какъ только появятся признаки наступающаго нагноенія.—*По 1 приему черезъ 6—8 часовъ.*

*Hydrastis* и *Silicea* оказываютъ большую услугу, способствуя заживленію и прекращая обширное нагноеніе. Онѣ излѣчиваютъ также вялыя, свищевыя отверстія, встрѣчающіяся иногда у золотушныхъ субъектовъ.—*По 1 приему Hydrastis 2 раза въ день, а Silicea на ночь и утромъ.*

*Діета и режимъ.*—Пока есть какіе нибудь воспалительные симптомы, діета должна быть скудною и простою, какая обыкновенно дается при лихорадкѣ. Возбуждающей пищи и питья нужно избѣгать. Въ застарѣлыхъ случаяхъ, при общемъ ослабленіи организма, діета должна быть питательной и, въ то-же время, простой и не возбуждающей. Покой необходимъ. Въ очень тяжелыхъ случаяхъ и когда дѣло грозитъ принять дурной оборотъ, нужно стараться всѣми силами поддерживать хорошее расположеніе духа у больнаго; въ то же время его не слѣдуетъ утомлять чрезмѣрною предупредительностью и заботливостью.

## Колотыя раны.

### Наружное лѣченіе.

Наружное лѣченіе колотыхъ ранъ во всѣхъ отношеніяхъ сходно съ наружнымъ лѣченіемъ ранъ вообще; но если помощью липкаго пластыря или повязки нельзя сблизить краевъ раны на всемъ ихъ протяженіи, то не слѣдуетъ пытаться заживить рану первымъ натяженіемъ.

### Конституціональное лѣченіе.

*Arnica* обыкновенно оказывается достаточною для устраненія серьезныхъ симптомовъ, если дать ее во время. Это лѣкарство слѣдуетъ также дать до прибытія врача, если вслѣдствіе колотой раны угрожаетъ судорожное смыканіе челюстей. См. главу о «Столбнякѣ». — *По 1 приему черезъ часъ.*

*Aconitum* слѣдуетъ дать попеременно съ *Arnica*, если есть тяжелое конституціональное разстройство и сильное лихорадочное состояніе. — *По 1 приему, отдѣльно или попеременно, черезъ часъ.*

*Chamomilla* слѣдуетъ предпочесть, если есть крайне сильная нервная раздражительность, съ нетерпѣливостью къ боли, которая очень сильна.—*По 1 приему черезъ часъ.*

*Calendula.*—Лучшее наружное средство.

*Belladonna, Rhus toxicodendron, Veratrum viride.* — Изъ этихъ лѣкарствъ, смотря по характерному дѣйствию каждаго, выбирается одно въ томъ случаѣ, если воспаленіе становится рожистымъ.—*По 1 приему черезъ 3 часа.*

*Cicuta virosa* полезна при мышечныхъ подергиваніяхъ.—*По 1 приему черезъ часъ.*

*Ledum palustre* оказывается дѣйствительнымъ, если лихорадка сопровождается язвкостью.—*По 1 приему черезъ 3 часа.*

*Silicea* слѣдуетъ давать при колотыхъ ранахъ, при которыхъ наружно употребляется *Calendula*, и когда появляется нагноеніе и наружное лѣченіе оказывается не въ состояніи ускорить процессъ заживленія.—*По 1 приему черезъ 4—6 часовъ, до улучшенія или перемѣны; но*

если заживленіе не идетъ благополучно и если отдѣлимое раны становится нездоровымъ и водянистымъ, то давать *Mercurius* черезъ 4—6 часовъ.

*Hydrastis* и *Baptisia* оказываютъ громадную услугу; первая, если отдѣлимое раны не становится нормальнымъ отъ *Mercurius*, а вторая, если оно становится зловоннымъ. Если оба эти средства оказываются не дѣйствительными, то обратиться къ *Arsenicum*.—По 1 приему черезъ 6 часовъ.

*Sulfur* употребляется время отъ времени, если другія лѣкарства оказываютъ неполное или ничтожное дѣйствіе. — По 1 приему на ночь и утромъ.

**Діета и режимъ.**—Во всѣхъ случаяхъ колотыхъ ранъ діета должна быть такою, какая предписывается при лихорадкахъ и воспалительныхъ заболѣваніяхъ вообще. Когда отдѣлимое раны зловонно, нужно давать мясной чай, крѣпкій бульонъ и водку, или портвейнъ. Необходимъ также полный покой.

## Огнестрѣльные раны, раздробленіе костей.

### Наружное или мѣстное лѣчение.

Когда въ ранѣ засѣли осколки кости или пуля, ихъ нужно извлечь съ возможно меньшимъ раздраженіемъ раны, если они даютъ на какой нибудь важный органъ, въ противномъ случаѣ ихъ можно оставить (въ особенности если они сидятъ глубоко или если ихъ трудно отыскать), пока они не станутъ болѣе доступными вслѣдствіе нагноенія, которому нужно способствовать соответственнымъ конституціональнымъ лѣченіемъ, какъ указано ниже.

*Calendula* является однимъ изъ наиболѣе полезныхъ наружныхъ средствъ при огнестрѣльныхъ ранахъ или сходныхъ съ ними по характеру. — Намочить полотняную тряпочку или холщевый компрессъ и прикладывать на рану, возобновляя по мѣрѣ высыханія.

*Arnica* въ нѣкоторыхъ случаяхъ слѣдуетъ предпочесть, если рана сильно разорвана; или если, кромѣ самой раны, есть ушибъ сосѣднихъ частей, съ кровоподтекомъ. — На 2 столовыхъ ложки воды взять 20 капель концентрированной тинктуры *Arnica* и прикладывать, какъ указано выше.

*Hypericum* примѣняется такъ-же, какъ *Arnica*, если мѣстомъ поврежденія является часть тѣла, обильно снабженная нервами, преимущественно кисть руки, лицо, ступня и грудь.

### Внутреннее или конституціональное лѣчение.

*Silicea* очень пригодна въ тѣхъ случаяхъ, когда есть внѣдреніе въ рану постороннихъ тѣлъ, присутствіе которыхъ можетъ быть доказано только нагноеніемъ.—По 1 приему черезъ 4—6 часовъ.

*Hepar sulfuris*, *Sulfur*.—Одно или оба эти лѣкарства могутъ потребоваться въ началѣ или послѣ предыдущаго употребленія *Silicea*, когда послѣдняя не вызвала желаемого эффекта.—По 1 приему черезъ 4—6 часовъ.

### Когда появляется лихорадка или гангрена,

то въ этихъ случаяхъ примѣняется лѣченіе, описанное при «Ушибленныхъ» и при «Колотыхъ ранахъ», смотря по особенностямъ даннаго случая.

*Acidum nitricum* рекомендуется, кромѣ перечисленныхъ выше средствъ, для колотыхъ ранъ и ранъ отъ осколковъ, когда появляется медленное изъязвленіе или когда рана принимаетъ нехорошій видъ. — По 1 приему черезъ 4—6 часовъ. Но, если рана вновь откроется послѣ заживленія, то дать —

*Phosphorus*, который весьма дѣйствителенъ и вызываетъ стойкое излѣченіе. — По 1 приему черезъ 6 часовъ.

### Вывихи.

*Симптомы.*—Если послѣ паденія или какого другаго несчастнаго случая больной жалуется на жестокую боль и если есть припуханіе и измѣненіе формы сустава, съ потерей способности къ движенію и измѣненіемъ формы, длины и направленія конечности, то можно съ увѣренностію заключить, что въ данномъ случаѣ произошелъ вывихъ какой-нибудь кости. Въ каждомъ данномъ случаѣ необходимо принимать въ соображеніе всю совокупность вышеперечисленныхъ симптомовъ. При переломѣ кости суставъ страдаетъ далеко не всегда и переломленная конечность оказывается очень подвижной ниже мѣста перелома. Однимъ изъ наиболѣе частыхъ вывиховъ является вывихъ головки плечевой кости въ подмышечную впадину, напр., при паденіи съ лошади. Его легко сейчасъ-же вправить, ухватившись рукою за заборъ или калитку и давая тяжести тѣла дѣйствовать на нее, или если кто нибудь другой поставитъ свое колено подъ мышку больнаго и въ то-же время будетъ давить на верхушку больнаго плеча. (См. рис. 8 и 9).

### Наружное или мѣстное лѣченіе.

Вывихъ долженъ быть вправленъ возможно скорѣе; если можно, слѣдуетъ поручить это хирургу. Лѣченіе должно быть начато еще раньше. По вправленіи вывиха нужно назначить мѣстное и общее лѣченіе; слѣдуетъ наложить повязку и носить ее нѣкоторое время, для поддержки сустава и предотвращения возврата вывиха; въ то-же время нужно производить частыя, но осторожныя и постепенныя сгибанія и разгибанія больнаго сустава. При вывихахъ, сопровождающихся ранкою, проникающею въ суставъ, нужно предпринять съ самаго начала такое лѣченіе, которое привело-бы, если можно, къ заживленію раны первымъ натяженіемъ, какъ уже описано выше при «Ранахъ». *Arnica*, наружно, на больное мѣсто.—На 10 частей воды 1 часть тинктуры; намочить въ этомъ растворѣ полотняную тряпочку и положить ее на больное мѣсто, слегка забинтовать его; переменять по мѣрѣ согреванія и высызанія, пока не утихнетъ боль.

Холодную или тепловатую воду слѣдуетъ предпочесть арникѣ, если нужно дать *Aconitum* или какое нибудь другое лѣкарство, кромѣ *Arnica*.—Намочить въ водѣ тряпочку и положить на больное мѣсто, покрывъ сверху фланелью или шелковымъ платкомъ.

### Конституціональное лѣченіе.

*Arnica* употребляется при вывихѣ, когда нѣтъ подъ рукою хирургической помощи и когда боль и воспаденіе очень сильны; а также послѣ вправленія вывиха.—По 1 приему черезъ 2 часа.

*Aconitum* дается вслѣдъ за *Arnica*, спустя 2 часа; если боль и воспаление не ослабѣваютъ, нужно давать его попеременно съ *Arnica*, тоже черезъ 2 часа, до ослабленія симптомовъ. — По 1 приему черезъ 2 часа.

*Gelsemium*. — Если по ослабленіи лихорадки, остается скорый пульсъ и общее возбужденіе организма. — По 1 приему черезъ 3 часа.

## Переломы.

Кости, будучи отъ природы болѣе или менѣе хрупки, легко ломаются, напр., при паденіи съ нѣкоторой высоты, съ телеги, съ лошади, или если попасть подъ паровозъ, конку и т. п.

*Симптомы*. — Обморокъ, боль, опуханіе, обезображиваніе и иногда укороченіе конечности; потеря силы; ненормальная подвижность конечности ниже мѣста перелома, при попыткѣ двигать ею, съ трескомъ или хрустѣніемъ, происходящимъ отъ тренія обломковъ кости другъ объ друга.

*Виды*. — Переломы бываютъ поперечные, косые и продольные; точнѣе ихъ можно раздѣлить на: 1) простые, 2) сложные, 3) осложненные и 4) раздробленные.

1) Подъ простымъ переломомъ подразумѣвается переломъ кости, безъ образованія наружной, кожной раны.

2) При сложномъ переломѣ бываетъ не только переломъ кости, но и кожная рана, образовавшаяся отъ прободенія кожи однимъ изъ обломковъ кости.

3) Осложненный переломъ сопровождается раненіемъ крупной артеріи, обширнымъ разрывомъ мягкихъ частей или вывихомъ сустава.

4) При раздробленномъ переломѣ кость бываетъ разломлена или раздроблена на мелкіе куски.

## Лѣчение.

### Общія предосторожности.

При переломѣ конечности необходимо тотчасъ положить больного на носилки или на снятую съ петель дверь, на широкую скамейку, на одѣяло, привязанное къ двумъ прямымъ палкамъ и т. п., что попадаетъ подъ руку, отнести его въ ближайшую больницу или домой, если недалеко, и послать за хирургомъ. При переноскѣ больного, переносчики должны непременно идти въ ногу. Нужно соблюдать большую осторожность при подниманіи больного и переноскѣ его съ одного мѣста на другое, въ противномъ случаѣ простой переломъ можетъ превратиться въ сложный или осложненный переломъ, что, конечно, сильно повліяетъ на благополучный исходъ, въ особенности у ослабленныхъ и пожилыхъ особъ. Если переломлена нога, то можно связать для переноски обѣ ноги вмѣстѣ платкомъ или полотенцемъ. Если это рука, можно сложить платокъ въ видѣ косынки и подвѣсить на ней руку, подвязавъ его вокругъ шеи. При переломѣ ключицы, рука подвязывается у локтя косынкою къ туловищу и затѣмъ рука и предплечье подвѣшиваются на косынкѣ. При переломѣ реберъ, грудь бинтуется широкимъ (въ  $\frac{1}{2}$  аршина) бинтомъ, и больной кладется въ постель.

## МЕХАНИЧЕСКІЯ МѢРЫ.

1) *При простых переломахъ.* — Въ случаѣ простаго перелома нужно немедленно достигнуть соединенія обломковъ кости, приведа конечность въ такое положеніе, при которомъ расслабляются главные мышцы, прикрѣпляющіяся къ сломанной кости; затѣмъ слѣдуетъ понемногу вытягивать конечность до тѣхъ поръ, пока верхній и нижній отломки кости не придутъ въ надлежащее положеніе, послѣ чего накладываются шины и повязка, чтобы удержать отломки въ надлежащемъ положеніи.

2) *При сложномъ переломѣ* нужно возможно скорѣе вправить на мѣсто выдающіеся обломки кости, укрѣпить конечность шинами или накрахмаленными бинтами и стараться, чтобы наружная рана зажила первымъ натяженіемъ. Съ послѣдующимъ воспаленіемъ и общимъ разстройствомъ нужно бороться мѣстнымъ и конституціональнымъ лѣченіемъ.

3) *При осложненномъ переломѣ*, если поранена артерія, то ее надо перевязать, а если вывихнутъ суставъ, то его надо вправить прежде, чѣмъ приняться за вправленіе самаго перелома.

Вмѣсто шинъ, можно пустить въ дѣло мѣшки съ пескомъ и старые футляры отъ перчатокъ или шляпъ; можно также, передъ наложеніемъ повязки, намочить въ крѣпкомъ растворѣ крахмала обыкновенные каленкоровые бинты, шириною въ 3 поперечныхъ пальца; бинты эти накладываются мокрыми и высыхаютъ уже на мѣстѣ.

## Лѣченіе.

Лѣкарственное лѣченіе для всѣхъ случаевъ остается такимъ-же, какое предписывается для ушибовъ, ранъ и вывиховъ.

*Arnica* противъ обморока, *Asconitum* противъ лихорадки и *Gelseminum* противъ конституціональнаго раздраженія. *Symphitum*, спустя 2 дня послѣ ослабленія лихорадки, оказываетъ несомнѣнно благотворное вліяніе на ускореніе сращенія перелома. Больные очень часто, при недостаткѣ хорошаго ухода и по своей нетерпѣливости, смѣщаютъ концы сломанной кости, послѣ правильнаго прилаживанія ихъ другъ къ другу, и тѣмъ самымъ, конечно, вызываютъ обезображиваніе и несовершенство функцій данной конечности.

Лучшею постелью для больнаго является волосная матрацъ съ подложенною подъ него широкою доскою. Отнюдь не слѣдуетъ класть больнаго на перины, пружинные матрацы и на неровную, вогнутую постель. Простыни должны быть разостланы совершенно ровно и гладко; безъ морщинъ и складокъ подъ больнымъ, во избѣжаніе пролежней.

## СРОЩЕНІЕ ПЕРЕЛОМОВЪ.

Сращеніе ключицы наступаетъ обыкновенно черезъ 3 недѣли, верхняго конца лопатки — черезъ мѣсяцъ, бедра — не раньше, какъ черезъ 6 недѣль, голени — черезъ 3—4 недѣли.



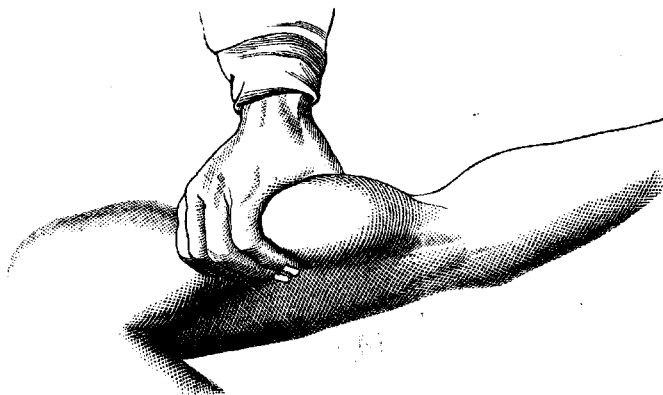

Фиг. 1.

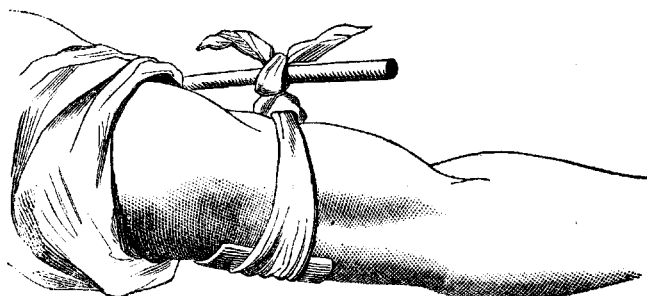

Фиг. 2.

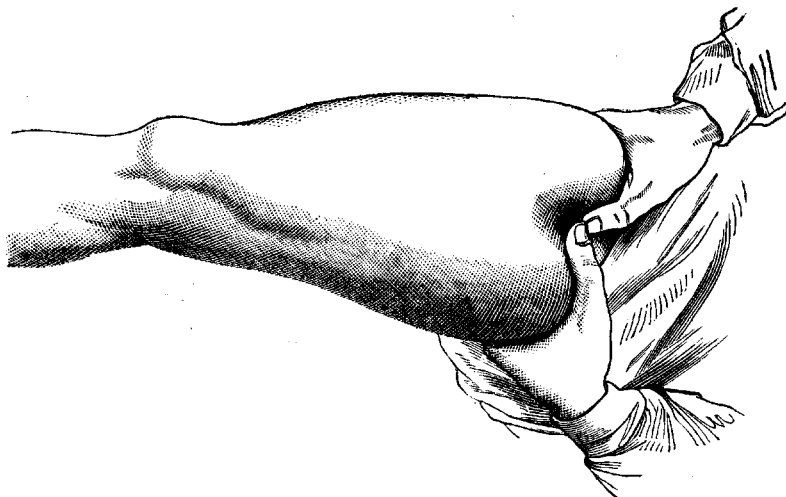

Фиг. 3.

### ОСТАНОВКА АРТЕРИАЛЬНОГО КРОВОТЕЧЕНИЯ НА РУКЪ ИЛИ НОГЪ.

Крѣпко сжать конечность, какъ показано на рис. 1 и 3; затѣмъ осторожно снять или разрѣзать платъе и наложить турникетъ изъ платка, какъ показано на рис. 2.

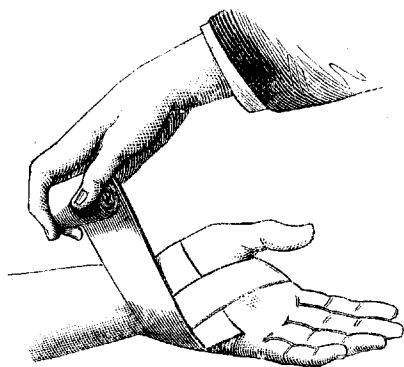

Фиг. 1.



Фиг. 5.

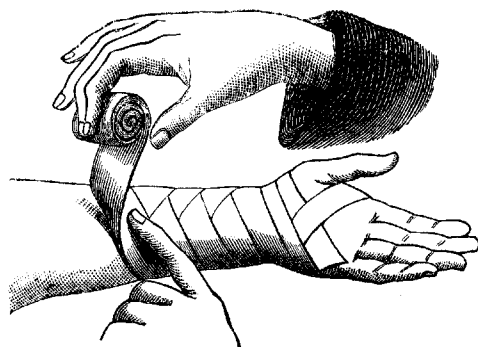

Фиг. 2.

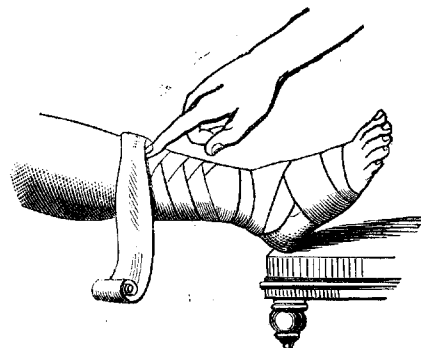

Фиг. 3.

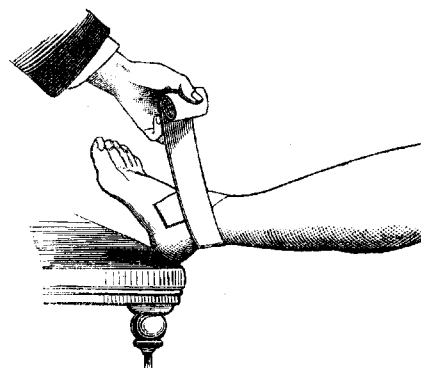

Фиг. 3 и 4.



Фиг. 9.

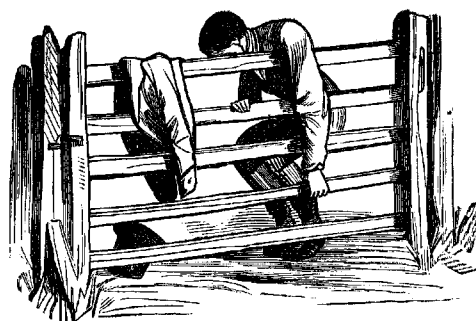

Фиг. 8.

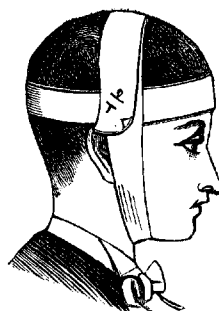

Фиг. 6.

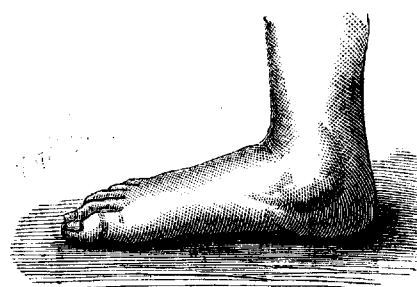

Фиг. 10.

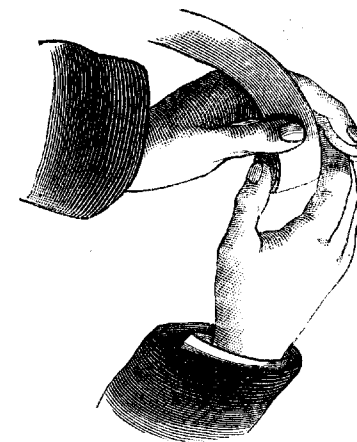

Фиг. 7.

Фиг. 1. — Перевязка раны на кисти руки.  
 Фиг. 2. — Перевязка раны на запястьи или предплечии.  
 Фиг. 3 и 4. — Какъ бинтовать ногу, лодыжку и голенъ.  
 Фиг. 5. — Какъ подвѣсить руку на косынкѣ.  
 Фиг. 6. — Какъ закрѣпить компрессъ на головѣ или вокругъ подбородка.

Фиг. 7. — Какъ скатывать бинтъ.  
 Фиг. 8 и 9. — Способы вправленія вывиха плеча.  
 Фиг. 10. — Плоская стопа; лечится избѣганіемъ ношенія тяжестей и подкладываніемъ все болѣе и болѣе толстыхъ кусковъ пробки подъ подошву.

## Ожогъ и обвариваніе.

Ожогъ или обвариваніе есть поврежденіе какой-нибудь части тѣла, вслѣдствіе приложенія очень сильно нагрѣтаго тѣла. *Обвариваніе* происходитъ отъ дѣйствія на кожу кипящей жидкости или воды; тогда какъ поврежденія отъ сухаго, краснаго или раскаленнаго жара, какъ напр., отъ каленаго желѣза, огня или жгучихъ веществъ или отъ взрыва какого нибудь горючаго или легковоспламеняющагося матеріала, напр., пороха или газа, причисляются къ разряду *ожоговъ*.

Ожоги бываютъ трехъ родовъ:—1) сначала образованіе воспаления кожи, съ появленіемъ волдырей или безъ нихъ; 2) полное разрушеніе верхней кожицы или эпидермиса, съ нагноеніемъ въ подлежащихъ частяхъ; 3) разрушеніе всей кожи сразу или нарушеніе ея жизнедѣятельности настолько, что наступаетъ отслойка кожи.

Опасность отъ ожога зависитъ отъ многихъ условій. Обширный ожогъ или обвариваніе зачастую оканчивается смертью немедленно или по прошествіи нѣсколькихъ часовъ, причѣмъ большій ни на минуту не оправляется отъ глубокаго обморока, вслѣдствіе шока. Степень опасности опредѣляется размѣрами и глубиной ожога, а также возрастомъ, темпераментомъ и тѣлосложеніемъ больнаго. Если поражено болѣе  $\frac{1}{3}$  всей поверхности тѣла, то исходъ почти всегда бываетъ смертельнымъ. У дѣтей можетъ наступить воспаленіе легкихъ; иногда бываетъ также смертельное изъязвленіе кишекъ.

### О ж о г и.

Ожоги, къ несчастію, очень часты и обыкновенно происходятъ отъ неосторожности — отъ оставленія дѣтей безъ присмотра у топящейся печи, отъ приближенія къ огню въ легкомъ кисейномъ платьѣ, отъ чтенія въ постели при свѣтѣ свѣчи или лампы; они зачастую бываютъ очень опасны и мучительны. Если на комъ-нибудь загорится платье, то лицо это, первымъ дѣломъ и крайне неразумно, конечно, бѣжить на открытый воздухъ. Этого отнюдь не слѣдуетъ дѣлать, такъ какъ отъ этого пламя только раздувается и усиливается. Самое лучшее броситься на полъ и кататься по немъ, чтобы затушить пламя. Со стороны присутствующихъ лучше всего схватить шубу, одѣяло, коверъ или скатерть, что попадется подъ руку и какъ можно туже и быстрѣе закутать въ него загорѣвшееся лицо. Какъ только огонь потушенъ, уложить больнаго на кушетку или постель, дать ему приѣмъ *Arnica* или *Opium* и затѣмъ тщательнo изслѣдовать размѣры поврежденія. Обгорѣвшіе клочья платья нужно не срывать, а удалять осторожно, чтобы оставить кожу по возможности въ цѣлости. Прежде всего слѣдуетъ проколоть всѣ волдыри, осторожно выдавливая кусочкомъ ваты ихъ содержимое; если волдыри не опорожнить, то они образуютъ твердую, непріятную корку. Удаливъ содержимое волдырей, если они есть, быстро намазать обнаженныя мѣста карболовымъ масломъ; покрыть больныя мѣста полотняною или хлопцевою тряпочкою и поверхъ нея положить слой ваты; тряпочку нужно время отъ времени смачивать, не трогая ея съ мѣста. Такъ нужно лѣчить каждую отдѣльную часть обожженной поверхности. Если вѣтъ подъ рукою карболоваго масла, то можно замѣнить его мыломъ,

намазаннымъ толстымъ слоемъ на полотно, или отрубяною мукою. Можно легко устранить одинъ изъ источниковъ опасности, накрахмаливая легкiя и кисейныя платья, ибо крахмалъ, какъ извѣстно, дѣлаетъ ихъ упорными.

*Обвариванiя* лѣчатся тѣмъ же путемъ. Болячки, остающiяся послѣ ожоговъ или обвариванiй, должно лѣчить растворомъ *Causticum*. Чтобы выйти изъ горящаго дома, нужно ползти по полу, или, по крайней мѣрѣ, закутать голову и лицо толстою шерстяною шалью.

При питьѣ кипящей или ѣдкой жидкости, напримѣръ, купороснаго масла, поврежденiе ограничивается ртомъ и верхнею частью горла. Поврежденныя части нужно смазывать молокомъ, или молокомъ съ водою, и давать попеременно *Aconitum* и *Cantharis* черезъ часъ. Обжоги порохомъ лѣчатся, какъ обыкновенныя обжоги. При шокѣ нервной системы можно дать *Gelsemium*; *Aconitum* облегчаетъ только отчасти. Такъ какъ смерть можетъ наступить отъ воспаленiя легкихъ или отъ изъязвленiя кишекъ, то нужно обращать вниманiе на затрудненiе или учащенiе дыханiя и давать *Phosphorus* попеременно съ *Aconitum*.

#### НАРУЖНОЕ ИЛИ МѢСТНОЕ ЛѢЧЕНIЕ.

При легкомъ ожогѣ или обвариванiи нужно поддержать больное мѣсто нѣсколько минутъ у огня; временное усиленiе боли сопровождается полнымъ устраненiемъ дальнѣйшихъ страданiй. При болѣе тяжеломъ ожогѣ слѣдуетъ прибѣгнуть немедленно къ тѣмъ изъ нижеперечисленныхъ средствъ, которыя окажутся наиболѣе подходящими.

*Arnica* зачастую оказывается достаточною при легкихъ и поверхностныхъ ожогахъ или обвариванiяхъ, для быстрого устраненiя боли и дальнѣйшихъ неприятныхъ послѣдствiй. — *На 6 частей воды 1 часть тинктуры: обмывать этимъ растворомъ больныя мѣста въ теченiе 10 минутъ.*

*Tinctura Cantharidum*. — Особенно пригодна для предупрежденiя появленiя волдырей и, за очень немногими исключенiями, оказывается успѣшнымъ въ случаяхъ ожоговъ или обвариванiй, если приложить ее немедленно послѣ ожога, прежде чѣмъ будетъ примѣнено какое нибудь другое средство. — *Начинитъ кусокъ полотна въ растворъ 60 капель тинктуры на чайную чашку воды; наложитъ такой компрессъ на больное мѣсто, чтобы исключить доступъ атмосфернаго воздуха; покрыть все слоемъ ваты. Важно постоянно смачивать компрессъ снаружи, не трогая его съ мѣста, въ теченiе нѣсколькихъ сутокъ, если случай хоть нѣсколько тяжелъ. Такимъ образомъ можно безо всякой боли излечить самыя тяжелыя ожоги.*

*Utrica dioica* оказывается крайне полезною въ тѣхъ же случаяхъ, какъ и предыдущее средство. — *На 10 частей воды одну часть тинктуры Utrica; употреблять, какъ Cantharis.*

*Винный спиртъ*. — При легкихъ ожогахъ и обвариванiяхъ, если можно сейчасъ же достать разведеннаго виннаго спирта и приложить его теплымъ на больное мѣсто, онъ обыкновенно доставляетъ быстрое облегченiе и предотвращаетъ дальнѣйшiя страданiя. Пока спиртъ нагрѣвается, нужно держать обожженное мѣсто у огня. — *Начинитъ полотняную тряпочку въ винномъ спиртѣ, обернуть ее вокругъ больнаго мѣста и покрыть все слоемъ ваты.*

*Tinctura Causticum* предпочитается при ожогахъ, къ лѣченію которыхъ приступаютъ лишь 1—2 часа спустя послѣ поврежденія. Обмываніе *Causticum* оказываетъ большую услугу при лѣченіи болѣе глубокихъ и серьезныхъ или давнишнихъ ожоговъ, а равно при заживленіи мучительныхъ язвъ или болячекъ, которыя могутъ остаться послѣ ожоги, и при предупрежденіи рубцовъ. — На чайную чашку воды 60 капель тинктуры *Causticum*; прикладывать къ ожогу намоченную въ этомъ раствѣрѣ полотняную тряпочку, перемѣняя ее по мѣрѣ высыхания.

Обертываніе ватой очень дѣйствительно, въ особенности если поврежденіе занимаетъ большую поверхность. — Проколовъ предварительно всѣ пузыри и обмывъ пустое мѣсто теплой водою, покрыть его ватой въ 3 слоя. Если появляется нагноеніе, то удалить только верхній слой и замѣнить его свежимъ. Когда нагноеніе очень обильно, и въ жаркую погоду, вату слѣдуетъ замѣнить мыльнымъ пластыремъ. Во время прикладыванія ваты, нужно назначить соответственное внутреннее лѣченіе, какъ указано при конституціональномъ лѣченіи.

Смѣсь равныхъ частей льнянаго масла и известковой воды, намазанная толстымъ слоемъ на полотно, оказываетъ очень благотворное вліяніе; тряпочки не слѣдуетъ трогать въ теченіе нѣсколькихъ дней, а только увлажнять ее снаружи. Она можетъ оставаться до тѣхъ поръ, пока не будетъ отслоена отдѣлимымъ рану; если она начнетъ издавать зловоніе, ее слѣдуетъ немедленно снять.

*Карболовое масло.* — На 4 унціи оливковаго (прованскаго) масла взять 48 гранъ кристаллической карболовой кислоты или же взять 1 унцію обыкновенной жидкой карболовой кислоты на 10 унцій прованскаго масла. Какъ эту, такъ и предыдущую смѣсь, нужно всегда держать на готовѣ дома.

Мыло, (которое всегда имѣется подъ рукою), крайне дѣйствительно при ожогахъ, съ разрушеніемъ не только кожицы, но и кожи; для этой цѣли наиболѣе пригодно чистое, бѣлое мыло. Въ тяжелыхъ случаяхъ, когда раньше было назначено обмываніе *Cantharis* или *Urtica* и когда боль и воспаленіе утихли отъ этихъ лѣкарствъ, но заживленіе не можетъ произойти безъ нагноенія (вслѣдствіе сильнаго поврежденія кожи и прилегающихъ къ ней мышцъ), мыльный пластырь является очень полезнымъ вспомогательнымъ средствомъ. — Сдѣлать изъ мыла, съ помощью теплой воды, густое тѣсто и намазать его на полотно въ видѣ пластыря; положить его на больное мѣсто и закрѣпить бинтомъ. Слѣдуетъ проколоть всѣ пузыри и осторожно удалить отставшую кожу. Слѣдуетъ позаботиться также, чтобы вся поврежденная поверхность была покрыта мыломъ; иначе процессъ заживленія въ мѣстахъ, непокрытыхъ мыломъ, замедляется. Прикладываніе мыла, въ случаѣ ожоги отъ лучистаго жара, сначала усилитъ боль, но это временное усиленіе сопровождается рѣзкимъ улучшеніемъ ея. Черезъ сутки можно осторожно снять пластырь и замѣнить его свежимъ, вообще же при этомъ мы должны руководствоваться ощущеніями больного, перемѣняя пластырь, какъ только больной жалуется на возобновленіе боли; продолжать до полнаго заживленія.

*Мука.* — Когда нѣтъ подъ руками ни ваты, ни мыла, можно посыпать больное мѣсто въ изобиліи обыкновенною мукою, черезъ обыкновенное сито. Если нужно удалить затвердѣвшія массы муки, то ихъ нужно размягчить помощью припарокъ.

### Конституціональное лѣченіе.

*Arnica* зачастую бываетъ достаточно, если дать ее въ началѣ и одновременно съ наружнымъ ея употребленіемъ, для устраненія неприятныхъ послѣдствій ожога или обвариванія, если поврежденіе невелико и поверхностно.—*По 1 приему черезъ 2 часа.*

*Carbo vegetabilis.*—При поверхностныхъ ожогахъ или обвариваніяхъ, съ мучительною болью.—*По 1 приему черезъ 3 часа.*

#### Тяжелые случаи

обыкновенно требуютъ вмѣшательства врача, но такъ какъ эта книга предназначается для тѣхъ, кто по какимъ бы то ни было обстоятельствамъ не можетъ пригласить врача, то мы приводимъ здѣсь нѣсколько совѣтовъ относительно лѣченія подобныхъ случаевъ.

*Opium.*—При сильномъ потрясеніи всего организма, вслѣдствіе тяжелаго ожога или обвариванія; больной съ состояніи оцѣпенѣлости; слабый, еле ощутимый пульсъ, общая зябкость, дрожь; добавочнымъ показаніемъ является испугъ. Пригодна также теплая ванна, въ особенности для дѣтей.—*По 1 приему черезъ 1—2 часа, до появленія реакціи. Если затѣмъ появляется лихорадка и воспаленіе, то дать Aconitum, но если больной не скоро оправляется отъ упадка силъ, то дать Arsenicum.*

*Aconitum* слѣдуетъ давать въ повторныхъ приемахъ, какъ только наступила реакція, или, другими словами, какъ только больной оправился отъ вышеописаннаго упадка силъ и какъ только появятся воспаленіе и лихорадка.—*По 1 приему черезъ 2 часа, до рѣзкаго улучшенія или перемѣны.*

*Gelsemium* противъ конституціональнаго разстройства, по ослабленіи лихорадочныхъ симптомовъ помощью *Aconitum.*—*По 1 приему черезъ 2 часа.*

*Belladonna*, въ нѣкоторыхъ случаяхъ, пригодна при горячемъ, налитомъ лицѣ и бредѣ.—*По 1 приему черезъ 2 часа.*

*Arsenicum.*—Когда больной не оправляется отъ упадка силъ, описаннаго при *Opium*; и въ особенности если есть основаніе ожидать омертвѣнія тканей.—*По 1 приему черезъ 2 часа, до улучшенія.*

*Rhus* оказываетъ большую услугу, если при сильномъ поврежденіи и послѣдовательномъ конституціональномъ разстройствѣ, лихорадочные симптомы, не смотря на лѣченіе, принимаютъ тяжелый, тифозный характеръ. — *По 1 приему черезъ 3 часа, до трехъ разъ; затѣмъ черезъ 4 часа.*

*Hepar sulfuris* требуется въ тѣхъ случаяхъ, когда обмираніе тканей очень сильно и оказываетъ рѣзкое вліяніе на организмъ. — *По 1 приему черезъ 3—4 часа.*

*Camphora.*—Это лѣкарство иногда, хотя и рѣдко, требуется послѣ наружнаго употребленія *Cantharides*, когда, вслѣдствіе конституціональной раздражительности, отъ *Cantharides* получается усиленіе дѣятельности почекъ.—*По 1 приему черезъ 3 часа, до ослабленія симптомовъ.*

*Діета и режимъ.*— Діета, при тяжеломъ поврежденіи, должна быть прежде всего скудною и не раздражающею. При сильной лихорадкѣ, съ обширнымъ воспаленіемъ, слѣдуетъ строго держаться общихъ

предписаній, данныхъ въ главѣ о «Лихорадкѣ». Когда воспалительные симптомы ослабѣваютъ и смѣняются крайнимъ истощеніемъ и слабостью, то слѣдуетъ постепенно давать все болѣе питательную пищу, напримѣръ, хорошій бульонъ, или давать время отъ времени понемногу вина. Эти замѣтки относятся и къ тяжелымъ случаямъ ожоговъ, сопровождающимся серьезными послѣдствіями.

## Утомленіе, тѣлесное и умственное.

### Лѣченіе.

*Arnica* пригодна для внутренняго, а въ нѣкоторыхъ случаяхъ и для наружнаго употребленія; ломота во всѣхъ членахъ.—*По 1 приему, который можно повторить, если нужно, черезъ 6 часовъ. Въ случаяхъ опуханія рукъ и ногъ взять на бутылку воды чайную ложку тинктуры и обмывать больныя мѣста.*

*Rhus toxicodendron* облегчаетъ боль въ суставахъ, происходящую отъ подниманія большихъ тяжестей или отъ чрезмѣрнаго физическаго напряженія.—*По 1 приему; повторить черезъ 6 часовъ, если нужно.*

*China* зачастую восстанавливаетъ силы послѣ обильнаго пота отъ продолжительнаго тѣлеснаго напряженія, съ послѣдующею вялостью и упадкомъ силъ.—*По 1 приему черезъ 3—4 часа.*

*Veratrum* слѣдуетъ предпочесть, если отъ утомленія появляется склонность къ обмороку.—*По 1 приему черезъ 3 часа.*

*Bryonia* требуется иногда послѣ *Aconitum*, если было достигнуто только частичное улучшеніе, но въ особенности если преобладаетъ ломота въ членахъ или колотье въ боку.—*По 1 приему черезъ 3—4 часа.*

### Усталость отъ долгаго бдѣнія.

*Cocculus* полезенъ при утомленіи отъ долгаго бдѣнія, въ связи съ ощущеніемъ тумана, пустоты или стѣсненія въ головѣ и болями въ глазахъ и во лбу.—*По 1 приему черезъ 3—4 часа.*

*Nux vomica* слѣдуетъ предпочесть при жестокой головной боли, отупѣніи, сонливости, съ беспокойнымъ, неосвѣжающимъ сномъ, значительною нервною раздражительностью и общею вялостью.—*По 1 приему черезъ 3—4 часа.*

*Aletris farinosa* можно давать при тѣхъ же самыхъ симптомахъ, что и *Nux vomica*, если это лѣкарство оказывается недостаточнымъ, или неподходящимъ къ данному больному.—*По 1 приему черезъ 3 часа.*

*China* полезна при спутываніи мыслей, при давящей боли во лбу, сильной слабости или ощущеніи упадка силъ и безсонницы, вслѣдствіе ночнаго бдѣнія. Добавочнымъ показаніемъ къ *China* служитъ употребленіе крѣпкаго чая съ цѣлью разогнать сонъ.—*По 1 приему, когда нужно; повторять черезъ часъ, въ случаѣ нужды.*

*Gelsemium* или *Cypripedium* можно дать, если *China* оказывается недѣйствительною.—*По 1 приему черезъ 3 часа.*

*Диета и режимъ.*— Въ тѣхъ случаяхъ, когда утомленіе вызвано долгимъ бодрствованіемъ, а также во всѣхъ тѣхъ случаяхъ, когда развилась сильнѣйшая раздражительность или извѣстная степень разстройства пищеваренія или лихорадки, нужно соблюдать осторожность и воздержность въ діетѣ. Нужно избѣгать крѣпкаго чая, кофе и другихъ воз-

буждающихъ напитковъ и вести правильный образъ жизни, пока не исчезнутъ описанные выше симптомы.

### Чрезмѣрное разгоряченіе тѣла.

Когда голова въ поту, лицо разгорѣлось, пульсъ скоръ и полонъ, вслѣдствіе усиленной работы въ жаркую погоду, то отнюдь не слѣдуетъ пить холодной воды, пока тѣло достаточно не остынетъ.

Если симптомы появляются въ тяжелой формѣ и внезапно, больного слѣдуетъ перенести въ прохладное мѣсто, разстегнуть платье, стѣсняющее его шею, и прикладывать на голову холодные компрессы или листья.

### Лѣченіе.

*Aconitum*, если дать его возможно скорѣе, доставляетъ быстрое облегченіе и предупреждаетъ дальнѣйшія послѣдствія. Онъ назначается также попеременно съ любымъ изъ перечисленныхъ ниже лѣкарствъ, если есть скорый, частый, полный и сильный пульсъ. — *По 1 приему, если отдѣльно, черезъ 2—3 часа, до улучшенія. Если попеременно съ Belladonna или Bryonia, Aconitum дается черезъ 1—2 часа.*

*Belladonna* дается при жестокой, головной боли, дерганіи въ вискахъ, лихорадкѣ, рвотѣ, бессонницѣ, тоскѣ или отчаяніи; ощущеніе тяжести во лбу при нагибаніи впередъ, какъ будто содержимое черепа хочетъ выскочить вонъ. — *По 1 приему черезъ 3 часа.*

*Bryonia*. — Когда отъ дѣйствія солнечныхъ лучей или жара во время работы появляется головная боль, потеря аппетита и небольшая лихорадка съ жаждою или поносомъ. — *По 1 приему черезъ 3 часа.*

*Диета и режимъ*. — Нужно хоть на короткое время воздержаться отъ пищи и слѣдовать общимъ предписаніямъ, даннымъ въ главѣ о «Лихорадкѣ».

### Ужаленіе насѣкомыхъ.

*Camphora*. — Жестокая боль и лихорадочное возбужденіе, появляющіяся иногда отъ ужаленія насѣкомыхъ, напр., пчелъ или осъ, зачастую быстро проходятъ отъ нюханія камфоры.

*Aconitum* нужно дать, если появляется значительное воспаленіе, съ припуханіемъ, не смотря на употребленіе *Camphora*. — *По 1 приему черезъ 1/2—1 часъ, до ослабленія воспаленія.*

*Apis* обыкновенно облегчаетъ боль и припуханіе, если *Aconitum* оказывается недостаточнымъ. — *По 1 приему черезъ 2 часа.*

*Ledum* дается вслѣдъ за *Aconitum*, какъ только воспаленіе ослабѣло, преимущественно если остается сильная чувствительность, болѣзненность и зудъ; его нужно употреблять какъ внутрь, такъ и наружно, въ видѣ примочки. — *По 1 приему черезъ 3 часа; примачивать одновременно растворомъ изъ чайной ложки крѣпкой тинктуры въ 3 части воды.*

*Pyrethrum*, въ видѣ примочки или полосканія для рта, оказывается очень полезнымъ для предупрежденія и облегченія мучительныхъ послѣдствій отъ ужаленія москитовъ, комаровъ, мухъ и клоповъ. Жестокіе обжоги крапивію также зачастую уступаютъ дѣйствию этой



**примочки.**— Дать чайныя ложки на бутылку воды; обтирать тѣ мѣста тѣла, которыя могутъ подвергаться укусамъ. Для облегченія боли и припуханія намазывать больныя мѣста *Rurethrum* въ неразведенномъ видѣ.

### Ужаленія во рту

нерѣдко случаются у дѣтей, которыя ѣдятъ сырыя фрукты, источенные осами, причемъ одна или нѣсколько осъ могутъ быть внутри плода.—Употреблять *Ledum* въ видѣ примочки.

*Apis* прикладывается на ужаленное мѣсто рта, если есть сильное припуханіе и боль, не ослабѣвшія отъ предыдущаго средства. — По 1 приему черезъ часъ, до 3 разъ; затѣмъ черезъ 2—3 часа.

*Mercurius* дается, если боль ослабѣла, но припуханіе осталось, съ обильнымъ слюнотеченіемъ.—По 1 приему черезъ 3 часа.

### Мнимая смерть.

**Общія замѣтки.**—Случаи внезапной, по всѣмъ признакамъ, смерти отъ какой-либо внѣшней причины могутъ представлять изъ себя только обмираніе или мнимую смерть. Бываютъ, конечно, случаи и настоящей внезапной смерти, но и случаи мнимой смерти далеко нерѣдки. Поэтому, если есть малѣйшая неувѣренность, то не слѣдуетъ дѣлать ничего, что можетъ причинить смерть, и нужно отложить погребеніе до появленія признаковъ разложенія.

### Общее и спеціальное лѣченіе.

#### Обморокъ

является самымъ частымъ видомъ мнимой смерти. (См. главу объ «Обморокъ»).

#### Мнимая смерть отъ голода.

Одною изъ лучшихъ мѣръ являются повторныя вливанія небольшихъ количествъ теплаго молока. Когда больной начинаетъ оправляться, пищу ему слѣдуетъ давать съ величайшею осторожностью, въ малѣйшемъ количествѣ. Молоко можно давать капля по каплѣ, доходя постепенно до чайной ложки, а по истеченіи извѣстнаго промежутка времени, дать небольшое количество мяснаго чая или нѣсколько капель вина. Когда появится здоровый сонъ, но не раньше, можно дать легкій обѣдъ; но лучше всего сказать больному, чтобы онъ ѣлъ чаще, но понемногу и мало по малу возвращался къ своему обычному образу жизни. Для голоднаго человѣка поспѣшная и обильная ѣда въ высшей степени опасна.

#### Мнимая смерть отъ паденія.

Положить больного осторожно въ постель, съ поднятою головою, и начать лѣкарственное лѣченіе. Въ случаѣ перелома, вывиха, серьезнаго сотрясенія, ушиба или какаго другаго поврежденія, становится необходимымъ тщательное изслѣдованіе больного.

*Arnica* слѣдуетъ дать передъ изслѣдованіемъ или прибытіемъ хирурга; зачастую желательно давать *Arnica* въ видѣ клизмы и черезъ ротъ. — *1 приемъ въ сухомъ видѣ на языкъ.* — *На полстакана воды 60 капель тинктуры, въ видѣ клизмы.*

*China.* — Когда была значительная потеря крови, вслѣдствіе поврежденій, полученныхъ при паденіи, то послѣ *Arnica* желательно употребить *China*, чтобы избѣгнуть вреда отъ значительнаго кровотеченія. Это лѣкарство оказываетъ также большую услугу въ тѣхъ случаяхъ, когда, до прибытія врача, хирургъ ограничился остановкою кровотеченія. — *1 приемъ въ сухомъ видѣ на языкъ; повторить, если нужно, черезъ 3 часа.*

### Мнимая смерть отъ задушенія.

При повѣшеніи, снять больного съ петли, раскрыть ему грудь и поливать холодною водою голову, шею и грудь; если этого оказывается недостаточнымъ, то поступать какъ при утопленіи, чтобы вернуть больного къ жизни. Если мнимая смерть произойдетъ отъ газовъ, напримѣръ, въ колодецѣ, водоемѣ или чанѣ, какъ иногда бываетъ, то съ цѣлью удостовериться въ состояніи подобнаго рода мѣста, куда нужно спуститься, слѣдуетъ опустить туда зажженную свѣчу; если она не тухнетъ, значитъ тамъ есть достаточно кислорода для процесса дыханія. Если кто-нибудь сойдетъ въ колодезь или въ какую-нибудь шахту безъ этой предосторожности и потеряетъ тамъ сознание, то нужно быть очень осмотрительнымъ при спасеніи его, иначе спасающій неизбежно подвергнется той же участи; его нужно осторожно спускать на веревкѣ, крѣпко обвязанной вокругъ пояса; за нимъ нужно слѣдить и если онъ начинаетъ обмирать, его сейчасъ же слѣдуетъ вытащить обратно. Его нужно предупредить, чтобы онъ по возможности задерживалъ дыханіе и взялъ съ собою крѣпкую веревку, чтобы обвязать ею обмершаго. Лицу, вытасченному изъ такого опаснаго положенія, нужно дать побольше воздуха, если оно безъ сознанія, и поступать, какъ при утопленіи.

Всѣ случаи задушенія отъ другихъ причинъ лѣчатся такъ же, какъ и случаи мнимой смерти отъ утопленія.

*Ориг.* — Какъ добавочное средство для возвращенія къ жизни; очень полезно какъ въ видѣ клизмы, такъ и для внутренняго употребленія. — *По 1 приему въ сухомъ видѣ на языкъ; повторить, если нужно, черезъ 20 минутъ.* — *Клизма: на полбутылки воды 6 капель тинктуры; впрыскивать очень медленно.*

*Горькіе миндали,* употребленные по нижеописанному способу, могутъ оказаться полезными, если по истеченіи часа не произошло никакой переменъ въ состояніи больного. — *Взять 6 штукъ горькихъ миндалей, мелко истолочь ихъ и смѣшать съ бутылкою воды; взять нѣсколько капель этого раствора на языкъ, а изъ остальнаго сдѣлать клизму.*

### Мнимая смерть отъ удара молніей.

Слѣдуетъ немедленно перенести тѣло на прохладный, свѣжій воздухъ и поливать шею, лицо и грудь холодною водою. Если тѣло похолодѣло, нужно примѣнять согрѣваніе и растираніе, какъ указано ниже при утопленіи; рекомендуется также искусственное дыханіе. Рекомен-

дуются также придать больному полусидячее или полудлежащее положение и зарыть его въ этомъ положеніи въ сырую землю (оставляя на поверхности только лицо, которое должно быть обращено къ солнцу), пока не появятся первые признаки возвращенія къ жизни; затѣмъ дать *Ник во-тиса*, какъ черезъ ротъ, такъ и въ видѣ клизмы, или во время растиранія, или когда больной вернется къ жизни, а также противъ конституціональныхъ послѣдствій.—*1 приемъ во время растиранія; повторяютъ, если нужно, черезъ полчаса. По наступленіи оживленія 1 приемъ въ сухомъ видѣ на языкъ, повторяютъ черезъ 2 часа, до 3 разъ, а затѣмъ по 1 приему, на ночь и утромъ, въ теченіе 4 дней.*

### Мнимая смерть отъ утопления.

Мнимая смерть отъ утопленія бываетъ очень часто, и многіе будутъ въ состояніи вернуть къ жизни утопленника, разъ они будутъ знать, какъ это сдѣлать. Не слѣдуетъ суетиться, а отдавать распоряженія спокойнымъ, авторитетнымъ голосомъ. Попытки къ возвращенію больного къ жизни слѣдуетъ начать на мѣстѣ несчастія. Больной кладется на спину, языкъ его вытягивается впередъ, чтобы открыть доступъ въ дыхательное горло, и привязывается крѣпкою тесьмою или лентою вокругъ подбородка, чтобы онъ не могъ западать назадъ. Голова и плечи утопленника нѣсколько приподнимаются, подкладывая подъ нихъ что нибудь; затѣмъ, ставъ позади головы утопленника, вы берете его за руки какъ разъ подъ локоть и отводите ихъ кверху по бокамъ шеи, пока онъ не сойдется; выждите немного, чтобы воздухъ могъ войти въ легкія; затѣмъ опускайте руки утопленника внизъ, надавливая ими на грудь, чтобы выдавить воздухъ изъ груди,—другими словами вызывайте искусственное дыханіе. Эти движенія должны измѣряться по часамъ и не быть чаще 20 въ минуту; продолжать ихъ слѣдуетъ въ теченіе не менѣе часа, съ помощью перемѣнныхъ лицъ. Пока это производится, другіе могутъ помочь раздѣть утопленника, нагрѣвать одѣяла, кирпичи или бутылки, чтобы прикладывать къ его ногамъ и растирать ноги, бедра и туловище вверхъ къ сердцу. Это способъ Сильвестра. Онъ превзошелъ всѣ остальные способы.

Замѣнить мокрое платъе больного другимъ, какое только найдется подъ руками.

1) Избѣгать грубыхъ движеній, толчковъ больному и т. п.; 2) отнюдь не поднимать тѣло за ноги; 3) не качать тѣло на простыняхъ; 4) не растирать тѣло солями или спиртомъ; 5) не ставить клизмъ изъ дыма или табачнаго настоя; 6) не переворачивать тѣло лицомъ внизъ, съ цѣлью дать, будто бы, вытечь водѣ.

Когда больной проявляетъ признаки жизни и можетъ глотать, можно дать ему немного теплаго вина или спирта съ водою, но до этого отнюдь не слѣдуетъ ничего вливать въ ротъ, будь это помощью гибкой трубки или иначе. Въ это время больного отнюдь не слѣдуетъ оставлять одного, такъ какъ многіе, которыхъ можно было бы спасти, погибли именно отъ недостатка ухода.

*Lachesis.*—Это лѣкарство можно съ успѣхомъ дать для восстановленія силъ.—*По 1 приему черезъ 1/4 часа.*

Больной требуетъ ухода въ теченіе нѣсколькихъ дней.

*Методъ Сильвестра.*



Фиг. 1.



Фиг. 2.

Вмѣсто подушки годится свертокъ платья.

**МНИМАЯ СМЕРТЬ ОТЪ ЗАМЕРЗАНИЯ.**

Замерзшаго слѣдуетъ осторожно, чтобы не сломать его, перенести въ какое-нибудь холодное помѣщеніе, напр., въ сарай или нетопленную комнату, такъ какъ теплота можетъ отнять всякую надежду на возвращеніе больнаго къ жизни; въ то же время больнаго нужно предохранять отъ сквознаго вѣтра.

Поэтому, въ особенности если члены окоченѣли отъ холода, покрыть больнаго слоємъ сѣбра въ нѣсколько дюймовъ, оставивъ открытыми только носъ и ротъ.

Больного слѣдуетъ положить такъ, чтобы растаявшій снѣгъ могъ легко стекать и быть замѣняемъ свѣжимъ. Если нѣтъ подъ руками снѣга, можно сдѣлать больному ванну изъ ледяной воды или ванну изъ холодной морской или соленой воды, куда больной погружается на нѣсколько минутъ.

Этими средствами нужно достигъ оттаиванія больного и, когда всѣ члены потеряли свою ооченѣлость, больного нужно постепенно раздѣть или разрѣзать на немъ одежду. Когда члены становятся гибкими, ихъ нужно растирать снѣгомъ, пока они не покраснѣютъ, или вытереть тѣло на-сухо; если нѣтъ подъ руками снѣга, перенести его въ умѣренно теплую комнату и растирать теплыми руками одновременно съ разныхъ сторонъ.

Въ случаѣ, если не появится признаковъ жизни, можно съ успѣхомъ примѣнить слѣдующія средства:

*Camphora.*—Въ видѣ клизмы:—*на 6 столовыхъ ложекъ воды взять чайную ложку насыщенную тинктуру камфоры, взболтать хорошенько эту смѣсь, пока она не станетъ равномерно мутною, и затѣмъ вприснуть ее.*

Какъ только покажутся признаки жизни, нужно дѣлать клизмы изъ небольшого количества тепловатого черного кофе, безъ молока; когда больной въ состояніи глотать, ему даютъ немного кофе.

Эти мѣры должно продолжать въ теченіе нѣсколькихъ часовъ. Если появится сильнѣйшая боль, нужно употреблять слѣдующія лѣкарства:

*Arsenicum* нужно дать тотчасъ же, если послѣ назначенія *Camphora* не послѣдовало никакого улучшенія.—*По 1 приему черезъ  $\frac{1}{2}$  часа, до ясной перемѣны.*

### Предосторожности.

Слѣдуетъ остерегаться подвергать возвращенныя къ жизни части тѣла дѣйствию жара, въ продолженіе значительнаго времени послѣ выздоровленія, такъ какъ въ противномъ случаѣ можно вызвать серьезныя послѣдовательныя заболѣванія, преимущественно костей.

### Мнимая смерть отъ хлороформа.

Нужно дать больному обильный доступъ свѣжаго воздуха; присутствующіе не должны тѣсниться вокругъ больного; поливать обнаженную грудь холодною водою, чтобы вызвать глубокое дыханіе. Если же это остается безъ успѣха, слѣдуетъ тотчасъ же перейти къ производству искусственнаго дыханія. Гальваническій токъ отъ затылка къ подложечной ямкѣ, чтобы вызвать дѣйствіе грудобрюшной преграды, можно попробовать, но конечно такъ, чтобы онъ не мѣшалъ искусственному дыханію, которое должно производиться не менѣе часа, прежде чѣмъ можно будетъ признать данный случай безнадежнымъ.

Во многихъ изъ этихъ случаевъ происходитъ западеніе языка кзади, закрывающее собою входъ въ дыхательное горло; поэтому нужно крѣпко взять за языкъ и вытянуть его изо рта, чтобы былъ свободный доступъ воздуха въ легкія.

## Водобоязнь.

*Определение.* — Водобоязнь есть болѣзнь, происходящая отъ укушенія бѣшеннымъ животнымъ, появляющаяся иногда и произвольно въ особенности въ теченіе какой нибудь другой болѣзни,—послѣдняя форма носить названіе сочувственной водобоязни. Для яснаго понятія этой болѣзни, ее лучше всего раздѣлить на 3 періода: 1) первый, или начальный періодъ; 2) второй, или судорожный періодъ; 3) третій, или водобоязненный періодъ, при которомъ развивается характерный заключительный симптомъ болѣзни.

*Симптомы.*—1) *Первый или начальный періодъ.*—Первымъ симптомомъ у укушеннаго является обыкновенно общая разбитость, тоска и безпокойный сонъ; глаза стеклянны, воспалены и чувствительны къ свѣту; бываетъ также звонъ въ ушахъ, головокруженіе и блѣдность лица; частые приступы дрожи; стѣсненіе дыханія и учащеніе пульса, который бываетъ обыкновенно малымъ, сжатымъ и неправильнымъ; потеря аппетита. Эти симптомы появляются въ неопредѣленный промежутокъ времени, иногда даже послѣ того, какъ укушенное мѣсто вполне зажило.

2) *Второй или судорожный періодъ.*—Во второмъ или судорожномъ періодѣ, укушенное мѣсто, которое вполне уже зажило, становится нѣсколько воспаленнымъ, съ легкою болью и жаромъ, изрѣдка сопровождаемымъ зудомъ. Рана открывается вновь и образуется язва съ возвышенными краями изъ дикаго мяса, выдѣляющая темную и зловонную жидкость; появляются блуждающія, тянущія и стрѣляющія боли по направленію отъ укушеннаго мѣста вверхъ къ горлу. Эти симптомы, вмѣстѣ съ угрюмостью и тоскою, усиливаются день ото дня; больной жалуется на туманъ въ головѣ или на головокруженіе съ искрами передъ глазами; больной внезапно вздрагиваетъ, содрогается и зѣваетъ и склоненъ къ уединенію; пульсъ малъ, неправиленъ и съ перебоями; дыханіе стѣснено и несвободно; кожа холодна и суха; больной жалуется на общую зябкость, особенно въ конечностяхъ; затѣмъ появляется икота, колика и сердцебіеніе; больной имѣетъ дикій видъ, глаза его блестятъ, стекловидны и устремлены въ одну точку; глотаніе затруднено, вслѣдствіе чувства стѣсненія въ горлѣ; такъ, иногда даже проглатываніе жидкостей дѣлается вполне невозможнымъ; появляются также судороги въ мышцахъ лица и шеи. Въ этомъ періодѣ проглатываніе твердой пищи происходитъ довольно свободно.

3) *Третій или водобоязненный періодъ.*—Въ обыкновенныхъ случаяхъ больной остается въ вышеописанномъ состояніи въ теченіе нѣсколькихъ дней и затѣмъ болѣзнь переходитъ въ третій періодъ, при которомъ глотаніе малѣйшихъ даже количествъ жидкости становится вполне невозможнымъ; въ тотъ моментъ, когда вы подносите ко рту больнаго жидкость, онъ отскакиваетъ назадъ съ выраженіемъ величайшаго страха и ужаса, хотя онъ страдаетъ отъ сильнѣйшей жажды; даже видъ или шумъ воды, переливаемой изъ одного сосуда въ другой, вызываетъ у больнаго неопиcуемый страхъ, судороги и даже припадки буйнаго умопомѣшательства; онъ боится проглотить даже свою собственную слюну и постоянно отплевываетъ ее; вскорѣ появляется рвота желчными массаами, смѣняемая сильною лихорадкою, жаждою, сухостью и шероховатостью языка, охрипlostью и припадками бреда

или умопомѣшательства, съ наклономъ кусать и рвать все попадающее подъ руку; время отъ времени бываютъ приступы судорогъ. Эти приступы продолжаются обыкновенно около  $\frac{1}{4}$  часа, и къ концу ихъ къ больному возвращается разсудокъ, но онъ остается въ сильномъ уныніи; наконецъ, пароксизмы дѣлаются все сильнѣе и чаще и въ нѣкоторыхъ случаяхъ смерть наступаетъ во время припадка буйнаго бреда; въ другихъ случаяхъ организмъ погибаетъ, будучи до-нельзя истощенъ тяжелыми приступами судорогъ.

### Предупреждающее лѣченіе.

#### *Мѣстное лѣченіе.*

*Лучистая теплота.*—Какъ только дознано, что данное лицо укушено бѣшеннымъ животнымъ или животнымъ, подозрѣваемымъ въ бѣшенствѣ, нужно прибѣгнуть къ дѣйствию жара, одновременно съ употребленіемъ лѣкарствъ. Примѣненіе жара помощью самыхъ простыхъ средствъ, находящихся всегда подъ рукою — раскаленный уголь, гвоздь или кочерга, или зажженная сигара — производится какъ можно ближе къ ранѣ, но такъ, однако, чтобы не обжечь кожи и не вызвать слишкомъ острой боли; нужно всегда имѣть подъ руками запасъ подобнаго рода орудій, для того, чтобы дѣйствіе жара могло быть непрерывнымъ. Важно также наблюдать, чтобы жаръ не дѣйствовалъ на слишкомъ большую поверхность, а только на рану и на сосѣднія съ нею мѣста. Если можно скоро достать масла или сала, нужно намазать имъ окружность раны и повторить это по мѣрѣ высыхания кожи; съ этою же цѣлью, если нельзя достать масла или жира, можно употребить мыло или даже слюну. Отдѣлимое раны слѣдуетъ тщательно удалить. Примѣненіе раскаленнаго жара слѣдуетъ продолжать до тѣхъ поръ, пока больной не начнетъ дрожать и потягиваться; если это наступитъ по истеченіи нѣсколькихъ минутъ, то лучше будетъ ограничить дѣйствіе жара на рану однимъ часомъ, повторяя эту операцію 3 разъ въ день до заживленія раны безъ окрашеннаго рубца. Юаттъ (Youatt), который обладаетъ громадною опытностью въ лѣченіи водобоязни и который самъ былъ укушенъ нѣсколько разъ, всегда широко пользовался прижиганіемъ раны и всегда получалъ самые благоприятные результаты. Если остается сомнительнымъ, бѣшена-ли укусившая кого-нибудь собака или нѣтъ, ее нужно запереть куда-нибудь и удержать тамъ до окончательнаго рѣшенія этого вопроса.

Если по истеченіи 7—8 дней появится подъ языкомъ маленькій пузырекъ, сопровождаемый лихорадочными симптомами, то его необходимо вскрыть ланцетомъ или остроконечными ножницами и затѣмъ полоскать ротъ соленою водою.

### Предупреждающее лѣкарство.

*Belladonna* зачастую оказывается одинаково полезною и дѣйствительною, какъ въ видѣ предупреждающаго, такъ и въ видѣ излѣчивающаго лѣкарства. Съ этою предосторожностью больной можетъ смѣло продолжать свои обычныя занятія, причѣмъ окружающіе его должны остерегаться, чтобы даже намекомъ не напомнить больному объ опасности его положенія.—*По 1 приему черезъ 4 часа.*

## ЛѢЧЕНІЕ ВОДОВОЯЗНИ.

Выбрать одно изъ слѣдующихъ средствъ, смотря по отличительнымъ характернымъ признакамъ судорогъ.

*Scutellaria* оказывается успѣшною во многихъ случаяхъ, какъ предупреждающее и излѣчивающее средство. Она показывается преимущественно при бессоницѣ ночью, внезапномъ пробужденіи, страшныхъ сновидѣнійхъ, быстрой и нервной дѣятельности сердца, съ болью при дрожаніи и подергиваніи различныхъ мышцъ. — *По 1 приему въ сухомъ видѣ на языкъ, какъ только угрожаютъ судороги.*

*Gelsemium.*—Окоченѣлость мышцъ; буйное, нервное возбужденіе; спазмъ и стѣсненіе въ горлѣ; общій спазмъ. — *По 1 приему въ сухомъ видѣ на языкъ, какъ только начинаютъ угрожать судороги.*

*Belladonna* можно давать и здѣсь, въ особенности если есть сонливость, съ постоянными но безплодными попытками заснуть, главнымъ образомъ вслѣдствіе сильнѣйшей тоски и возбужденія, ощущеніе сухости и жженія въ горлѣ или сильное жженіе, со скопленіемъ пѣнистой слизи во рту или горлѣ; больной часто проситъ пить, но отталкиваетъ отъ себя питье, какъ только оно поднесено ему; ощущеніе удушья или сжатія въ горлѣ при попыткахъ глотанія или полная неспособность глотать, съ краснотой и одутловатостью лица; зрачки неподвижны, обыкновенно расширены; сильнѣй страхъ; по временамъ больной чувствуетъ желаніе драться, плевать, кусаться и рвать все или дѣлаетъ попытки къ бѣгству; постоянное метаніе и сильная физическая дѣятельность, съ подергиваніемъ различныхъ мышцъ, преимущественно мышцъ лица; неукротимое бѣшенство, съ пѣною у рта и тетаническія судороги. — *По 1 приему въ сухомъ видѣ на языкъ, какъ только угрожаетъ возвратъ судорогъ; если это лекарство не вызываетъ желаемого эффекта, то разсмотреть другія лекарства.*

*Hyoscyamus* показывается при жестокихъ и продолжительныхъ судорогахъ; больной не плюется и не кусается, а дѣлаетъ попытки повредить окружающимъ его. Спазмы въ горлѣ не такъ сильны, но больной жадуетъ на сильную сухость и жженіе, сопровождаемое стрѣляніемъ или покалываніемъ, мѣшающимъ глотанію; затрудненіе глотанія походить на ощущеніе сжатія въ горлѣ и угрожаетъ вызвать задушеніе при попыткѣ утолить жажду; боязнь жидкостей, вслѣдствіе боли и затрудненія при глотаніи; отплеываніе слюны по той же причинѣ; очень сильныя судороги, съ потерей сознанія, появляющіяся вслѣдъ за глотаніемъ. Бываетъ также пѣна у рта, съ постояннымъ бѣшенствомъ; иногда больной кажется погруженнымъ въ размышленіе или испуганнымъ, дѣлаетъ попытки къ бѣгству, боится людей и общества; бывають также приступы сильнѣйшаго бѣшенства, сопровождающіеся проявленіемъ необычайной физической силы или сильнѣйшею тоскою и страхомъ, чередующіеся съ приступами дрожанія и судорогъ; больной ужасно боится животныхъ; зрачки расширены; сонъ очень беспокоенъ, вслѣдствіе сильнаго нервного возбужденія, вздрагиваній и ужасныхъ сновидѣній. — *По 1 приему въ сухомъ видѣ на языкъ при каждомъ угрожающемъ возвратъ судорогъ.*

*Stramonium* показывается преимущественно при тяжелыхъ судорогахъ; глаза устремлены на блестящіе предметы или на предметы, напоминающіе больному о водѣ; сильная жажда; сухость рта и горла, съ



отвращеніемъ отъ воды и всякаго рода жидкостей; спазмодическое сжатіе въ глоткѣ, съ пѣною у рта и частымъ отплевываніемъ; умопомѣшательство, съ сильною болтливостью и жестикюляціями; приступы смѣха и пѣнія, иногда попеременно съ бурными припадками гнѣва и стонами; судороги, если онѣ тяжелы, обыкновенно сопровождаются неукротимымъ бѣшенствомъ, безпокойнымъ, возбужденнымъ сномъ, внезапными вскрикиваніями и вскакиваніями съ постели съ дикими жестами; нечувствительные и расширенные зрачки; сильная склонность кусать или рвать зубами все попадающееся подъ руку. — *По 1 приему при каждомъ возвратѣ судорогъ.*

Въ нѣкоторыхъ случаяхъ оказывается дѣйствительною паровая ванна въ 33° R. Ее можно сдѣлать вскорѣ послѣ укушенія или въ началѣ судорогъ. Какъ предупреждающее средство, ее нужно повторить нѣсколько разъ или каждый разъ, какъ возобновляются судороги, до ихъ прекращенія.

## Отравленныя раны.

### Ужаленіе змѣй.

Лѣченіе распадается на мѣстное и конституціональное, или на наружное и внутреннее.

### Наружное лѣченіе.

Высасываніе раны губами является однимъ изъ самыхъ легкихъ и дѣйствительныхъ средствъ для предупрежденія дальнѣйшихъ вредныхъ послѣдствій; можно также сейчасъ же налить на рану неразведенную карболовую кислоту или крѣпкій нашатырный спиртъ. Можно также примѣнять жаръ, какъ описано при «Водобоязни»; попробовать также наложить лигатуры на конечность въ нѣсколькихъ мѣстахъ, между мѣстомъ ужаленія и сердцемъ.

### Внутреннее лѣченіе.

Въ случаѣ ужаленія ядовитою змѣею, д-ръ Герингъ, изъ Филадельфіи, рекомендуетъ слѣдующее лѣченіе: — принимать время отъ времени глотокъ соленой воды или щепотку кухонной соли или пороха, или, если есть подъ рукою, нѣсколько кусковъ чесноку. Если, несмотря на эти предосторожности, появятся дурныя послѣдствія, нужно давать черезъ 5 минутъ по десертной ложкѣ хорошаго вина или водки, до облегченія страданія, и повторять это, какъ только они возобновятся. Въ то же самое время нужно давать слѣдующія лѣкарства:

*Arsenicum.*—Если стрѣляющая боль усиливается и направляется отъ раны къ сердцу, или если рана посинѣетъ, сдѣлается пестрою или опухшею и если появится рвота, головокруженіе и обморокъ. — *Пріемъ въ сухомъ видѣ на языкъ; повторитъ черезъ полчаса, если страданія ослабѣваютъ, или черезъ 2 часа, если не произошло никакой перемѣны ни къ лучшему, ни къ худшему, или же по возвращеніи симптомовъ въ ихъ прежней силѣ.*

*Belladonna* слѣдуетъ дать послѣ *Arsenicum*, если послѣднее лѣ-

карство осталось безъ дѣйствія.—По 1 приему въ сухомъ видѣ на языкъ, черезъ полчаса, до тѣзкаго улучшенія или перемѣны.

*Acidum phosphoricum, Mercurius.*—Эти два лѣкарства весьма пригодны противъ хроническихъ послѣдствій ужаленія змѣй.—По 1 приему на ночь и утромъ, въ теченіе 8 дней; затѣмъ выждать 6 дней и возобновить курсъ лѣченія, если нужно.

## Раны, зараженныя гнилостными веществами.

### Предупреждающія мѣры.

Какъ предупреждающая мѣра противъ вредныхъ послѣдствій, могущихъ произойти отъ введенія вредныхъ началъ разлагающихся животныхъ веществъ въ организмъ, будь это черезъ случайныя трещины кожи, незамѣтныя для глаза, или черезъ значительныя раны и ссадины у лицъ, которымъ, по роду ихъ занятія, приходится имѣть дѣло съ трупами, отравленными ранами и съ заразительными больными, лучше всего подвергнуть руки (или любую часть тѣла, которая была въ соприкосновеніи съ вредоноснымъ началомъ) въ теченіе 10 минутъ возможно сильному жару и затѣмъ тщательно обмыть ихъ водою съ мыломъ. Всегда слѣдуетъ соблюдать крайнюю чистоплотность и брать частыя ванны.

Если зараженіе происходитъ черезъ порѣзъ, нужно немедленно сильно высосать рану или полить ее неразведенною карболовою кислотою.

### Лѣкарственное лѣченіе.

*Arsenicum* является обыкновенно самымъ пригоднымъ лѣкарствомъ для внутренняго и мѣстнаго употребленія въ случаѣ ранъ, зараженныхъ введеніемъ гниющихъ животныхъ веществъ или отдѣлимаго гнилостныхъ язвъ челоуѣка или животныхъ.—По 1 приему черезъ 2 часа, затѣмъ черезъ 6—12 часовъ.—Наружное употребленіе: на 2 столовыя ложки воды 20 капель 3-го разведенія *Arsenicum*; намочить въ этомъ раствѣрѣ полотняную или холщевую тряпку и прикладывать ее къ ранѣ; смачивать по мѣрѣ высыханія и покрывать промасленною бумагою.

*Aconitum.*—Когда начинаютъ появляться конституціональные симптомы, хотя отъ раны не осталось никакихъ слѣдовъ, это лѣкарство доставляетъ быстрое облегченіе.—По 1 приему черезъ  $\frac{1}{4}$  часа, до появленія обильнаго пота; нужно способствовать появленію жара лежаніемъ въ постели, обкладываніемъ больного одыалами и горячими бутылками. Потные должно поддерживать до тѣхъ поръ, пока простыни не станутъ мокрыми.

*Veratrum viride* оказывалось въ моихъ рукахъ безошибочно и быстро дѣйствующимъ средствомъ при вторичномъ зараженіи организма послѣ отравленной раны, ужаленія или укуса. Рана можетъ быть настолько незначительной, что совершенно ускользаетъ отъ вниманія, но потомъ появляется язва или болячка, которая скоро принимаетъ злокачественный видъ, становится синевакою и начинаетъ отдѣлять жидкій гной;—воспалительный поясъ распространяется довольно быстро по всей конечности; появляются также конституціональные симптомы, и большой

переносить довольно значительныя страданія. Въ моихъ рукахъ это средство всегда давало быстрый успѣхъ. — По 1 приему черезъ  $\frac{1}{2}$ , затѣмъ черезъ 1 часъ; одновременно прикладывать примочку до облегченія, которое, насколько я могъ замѣтить, наступаетъ менѣе, чѣмъ черезъ 3 часа, даже въ неблагоприятныхъ случаяхъ.

*Диета и режимъ.* — Слѣдуетъ тщательно соблюдать предосторожности, описанныя въ главѣ объ «Радикальномъ лѣченіи». Всякаго рода излишества, а въ особенности неумѣренное употребленіе возбуждающихъ или раздражающихъ кушаньевъ и напитковъ, можетъ усилить страданіе.

## Яды.

Когда въ желудокъ попадаетъ какое нибудь ядовитое вещество, то первымъ дѣломъ нужно стараться удалить его изъ желудка помощью рвоты или нейтрализовать его противоядіемъ; затѣмъ уже слѣдуетъ перейти къ лѣченію какихъ бы то ни было вредныхъ послѣдствій, которыя могутъ остаться по устраненіи первой опасности. Такимъ образомъ лѣченіе распадается: 1) на первоначальное или механическое, и 2) на вторичное или послѣдовательное лѣченіе. Ядъ можетъ быть принятъ случайно или съ намѣреніемъ. Бѣлый порошокъ мышьяка или какаго-нибудь другаго ядовитаго вещества можетъ быть по ошибкѣ принятъ за сахаръ или муку, безцвѣтныя жидкости могутъ быть приняты за воду, окрашенныя—за какія нибудь другія безвредныя жидкости. Отсюда не слѣдуетъ оставлять на виду какія-нибудь ядовитыя вещества, въ особенности если въ семьѣ есть дѣти или если уже были случаи отравленія.

Извѣстно много случаевъ отравленія старыми и ярко-окрашенными сладостями и конфектами, ядовитыми веществами, случайно попавшими въ пищу; а также пищею, постоявшею въ мѣдной посудѣ, отчего образуется примѣсь яри-мѣдянки, очень сильнаго яда. Иногда бываютъ также случаи отравленія плодами, ягодами, листьями и грибами.

Бываетъ также много случаевъ отравленія чрезмѣрно большими приемами лѣкарствъ при аллопатическомъ методѣ лѣченія, или вслѣдствіе своеобразной восприимчивости нѣкоторыхъ субъектовъ къ извѣстнымъ лѣкарствамъ, напр., къ стрихнину, синильной кислотѣ, опиуму, морфію, хлораль-гидрату или къ хлороформу; иногда по ошибкѣ принимаютъ внутрь сильныя или ядовитыя средства, предназначенныя для наружнаго употребленія, или одно средство вмѣсто другаго. При гомеопатическомъ методѣ лѣченія не можетъ быть такихъ печальныхъ случайностей, потому что мы не употребляемъ ни болеутоляющихъ, ни наркотическихъ средствъ, не употребляемъ ядовитыхъ примочекъ или мазей и не даемъ большихъ дозъ лѣкарствъ.

Очень важно, впрочемъ, чтобы въ каждомъ семействѣ имѣлись подъ рукою наиболѣе простыя и удобоисполнимыя средства лѣченія отравленія, на всякій случай. При оказаніи помощи отравившимся отнюдь не слѣдуетъ торопиться или суетиться, а дѣлать все спокойно и хладнокровно. Нужно сначала точно намѣтить себѣ планъ дѣйствій и немедленно привести его въ исполненіе, безъ колебаній и суетливости.

Ядовитыя вещества могутъ дѣйствовать мѣстно, какъ разрушающія или какъ сильныя раздражители для желудка и кишекъ, или падать въ кровообращеніе и дѣйствовать на него или на нервную си-

стему, вызывая серьезное расстройство и даже смерть. Для быстрого опорожнения желудка от его содержимаго, нужно немедленно прибѣгнуть къ желудочному насосу, въ особенности если проглочено какое-нибудь растительное или наркотическое вещество; но если ядъ обладаетъ ѣдкими качествами, то нужно дать противоядіе, которое помѣшало бы его дѣйствию на стѣнки желудка или нейтрализовало бы его по химическому средству съ нимъ.

*Сырная, соляная и другія ѣдкія кислоты* оказываютъ мѣстное разъѣдающее и разрушающее дѣйствіе. При отравленіи ими нужно стремиться къ разведенію или нейтрализаціи ихъ; съ этою цѣлью даютъ мѣлъ, известку, штукатурку, растертую въ порошокъ и смѣшанную съ водою, мыло съ водою; потомъ молоко или муку съ водою въ возможно большемъ количествѣ, а затѣмъ *Aconitum*.

*Мышьякъ, свинцовыя бѣлила, свинцовый сахаръ.* — Стараться по возможности предупредить всасываніе ихъ, вызывая опорожненіе желудка рвотою, для чего достаточно сунуть палецъ глубоко въ ротъ или пощекотать въ горлѣ перомъ; можно съ тою же цѣлью дать 1 скрупуль *спрно-кислаго цинка* или *инкакуаны* въ порошокъ, или 1 грань *рвотнаго камня* изъ ближайшей аптеки. Давать теплое молоко въ возможно большемъ количествѣ.

*Бѣлый или цинковый купоросъ.* — Молоко и сода съ водою.

*Крѣпкія щелочи, напр., сода или поташъ.* — Давать уксусъ съ водою или миндальное масло.

*Щавелевая кислота.* — Мѣлъ или известь съ водою; въ послѣдствіи молоко и другія смягчительныя жидкости.

*Сулема и другіе препараты ртути.* — Яичный бѣлокъ, сбитый съ водою, крѣпкій чай.

*Синій купоросъ или ярь-мѣдянка.* — Яичные бѣлки съ водою; сахаръ съ водою.

*Сорьма.* — Большія количества теплой воды или молока; крѣпкій чай.

*Опій и другія наркотическія.* — Рвотныя средства; прыскать холодною водою на лицо; крѣпкій кофе; не давать больному дремать, заставляя его безпрестанно ходить.

*Синильная кислота.* — Вдыхать толченый олений рогъ или нашатырный спиртъ, или принимать это внутрь очень часто въ небольшихъ количествахъ; обливаніе холодною водою; гальваническій токъ отъ затылка къ подложечной ямкѣ.

*Стрихнинъ.* — Рвотныя; теплая вода, отваръ чернильныхъ орѣшковъ, крѣпкій чай.

*Хлороформъ и другія анестезирующія средства.* — Разстегнуть платье больного, положить его на спину, примѣнять токъ отъ затылка къ подложечной ямкѣ; поливать лицо холодною водою.

*Адскій камень (азотнокислое серебро).* — Теплая вода съ солью.

*Отравленіе обоями.* — Дѣти, а равно и взрослые, зачастую постепенно отравляются ярко-зелеными мышьячными обоями; появляется расстройство кишечника; больные жалуются на боль въ глазахъ и горлѣ, или начинаютъ страдать кожными болѣзнями. Нужно оклеить стѣны новыми обоями, а затѣмъ перейти къ лѣченію конституціональныхъ симптомовъ. Цвѣтъ обоевъ, приготовленныхъ съ мышьячными красками, очень хорошъ и потому они очень нравятся, но ихъ слѣдуетъ тщательно избѣгать; мелкія частицы краски, содержащей мышьякъ или

свинецъ, отскакиваютъ при каждомъ прикосновеніи къ обоямъ платнемъ, щеткой и т. п., и вдыхаются вмѣстѣ съ воздухомъ. Если потереть пальцами обѣ зеленыя мѣста мышьячныхъ обоевъ, то они блестятъ при свѣтѣ свѣчи или газа; если сжечь небольшой кусокъ обоевъ, то распространяется рѣзкій запахъ чесноку; такихъ обоевъ нужно избѣгать. Занимающіеся выдѣлкою яркозеленаго газа или листьевъ для искусственныхъ цвѣтовъ тоже страдаютъ отъ отравленія мышьякомъ; они страдаютъ воспаленіемъ глазъ и зѣва и нарывами, или изъязвленіемъ ручныхъ пальцевъ.

*Устрицы.* — Давать уголь съ водой и сахаромъ; затѣмъ, нюхать камфору; крѣпкій кофе безъ сахара и молока.

*Ядовитая рыба.* — Уголь въ небольшомъ количествѣ водки. Если не наступаетъ скорого облегченія, то давать крѣпкій кофе, а если и это безуспѣшно—сахаръ съ водою въ большихъ количествахъ, или же укусъ съ двойнымъ количествомъ воды.

*Ядовитые грибы.*—Рвотное; обильное питье холодной воды; давать уголь въ сладкомъ маслѣ; нюхательная соль.

По опорожненіи желудка отъ наркотическихъ ядовъ, можно съ выгодою давать растительныя кислоты.

### Послѣдовательное лѣченіе.

При послѣдовательномъ лѣченіи полезны слѣдующія лѣкарства:

*Ipecacuanha* можно дать прежде всего для ослабленія раздраженія желудка и противъ склонности къ тошнотѣ и рвотѣ.—*По 1 приему черезъ 1—2 часа.*

*Veratrum* дается послѣ *Ipecacuanha*, если, не смотря на употребленіе послѣдней, остается тошнота, рвота, жаръ, похолодѣніе тѣла и упадокъ силъ.—*По 1 приему черезъ 2 часа.*

*China* пригодна, если продолжаетъ быть сильная раздражительность, безпокойный сонъ и сильное безпокойство ночью.—*По 1 приему на ночь и утромъ, до яснаго улучшенія или перемѣны.*

*Nux vomica.*—Хуже днемъ, въ особенности послѣ сна; запоры или жидкія, клейкія испраженія.—*По 1 приему на ночь и утромъ.*

*Opium, Belladonna, Alumina, Platina, Nux vomica.*—При послѣдовательномъ лѣченіи отравленія свинцомъ, или для лѣченія медленнаго или хроническаго отравленія этимъ металломъ, эти лѣкарства принадлежатъ къ числу наиболѣе дѣйствительныхъ, въ особенности если появляется параличъ, колика или бѣлая горячка. Болѣе спеціальныя показанія, которыми обусловливается выборъ того или другаго изъ этихъ лѣкарствъ, см. въ отдѣлахъ о «Коликѣ», «Параличѣ» и «Бѣлой горячкѣ», а также въ «Характеристикѣ дѣйствія». — *По 1 приему выбраннаго лѣкарства черезъ часъ, въ теченіе 2 дней, а затѣмъ на ночь и утромъ.*

### Душевные волненія—испугъ—сильное горе.

Внезапный испугъ, сильный гнѣвъ или досада и сильное горе зачастую сопровождаются важными и продолжительными послѣдствіями, требующими вниманія.

## Лѣкарственное лѣченіе.

*Orium.*—При внезапномъ испугѣ, съ ужасомъ, отвращеніемъ или страхомъ; это лѣкарство, если дать его немедленно, обыкновенно подкрѣпляетъ больного и предупреждаетъ вредныя послѣдствія, какъ-то: приступы судорогъ, обморокъ, летаргическій сонъ, непроизвольное испражненіе, или поносъ.—*По 1 приему черезъ 2—3 часа.*

*Aconitum* дается послѣ *Orium*, если не послѣдовало яснаго улучшения и если преобладаетъ сильное учащеніе и полнота пульса. Онъ пригоденъ также, когда организмъ страдаетъ отъ совокупнаго дѣйствія испуга и гнѣва и, въ особенности, если есть головная боль, лихорадочное состояніе, жаръ въ лицѣ и головѣ и скорый, полный пульсъ.—*По 1 приему черезъ 2—3 часа.*

*Ignatia* предпочитается, когда причиною страданія является глубокое и затаенное горе; она дается также вслѣдъ за *Aconitum* или *Orium*, если появились судороги, которыя не прекращаются отъ этихъ лѣкарствъ.—*По 1 приему черезъ 3 часа.*

*Belladonna.*—Когда есть пугливость или очень сильное общее нервное возбужденіе послѣ испуга. *Hyoscyamus*, съ другой стороны, полезенъ противъ послѣдствій ревности или огорченія, кромѣ послѣдствій испуга.—*По 1 приему черезъ 3 часа.*

*Pulsatilla.*—Въ случаяхъ испуга, страха или боязливости, въ особенности если есть вліяніе на желудокъ и кишки и жаръ тѣла, съ похолодѣніемъ конечностей; или противъ послѣдствій гнѣва у особъ кроткаго характера. Пригодна также для очень впечатлительныхъ, но не легко выходящихъ изъ себя особъ.—*По 1 приему черезъ 4 часа.*

*Chamomilla.*—Преимущественно для дѣтей и нервныхъ женщинъ, страдающихъ отъ гнѣва или огорченія.—*По 1 приему черезъ 3 часа, до яснаго улучшения или перемѣны.*

*Nux vomica.*—Противъ послѣдствій внезапнаго порыва гнѣва или бѣшенства.—*По 1 приему черезъ 4—6 часовъ.*

*Arsenicum* полезенъ, когда за гнѣвомъ слѣдуетъ сильная слабость и упадокъ силъ.—*По 1 приему черезъ 3 часа.*

*Bryonia* показуется, когда припадокъ гнѣва сопровождается похолодѣніемъ и дрожью во всемъ тѣлѣ, сильною вспыльчивостью, отсутствіемъ аппетита, тошнотою, рвотою и желчностью, преимущественно у особъ желчнаго темперамента.—*По 1 приему черезъ 2—3 часа.*

*Coffea* полезенъ при явленіяхъ, которыя влечетъ за собою иногда очень сильная радость, какъ-то: головная боль, дрожаніе и наклонность къ обмороку; также противъ жестокой головной боли, съ приливомъ крови къ головѣ, частою рвотою, поносомъ, обморокомъ, жестокимъ, почти судорожнымъ дрожаніемъ и другими симптомами, описанными при предъидущихъ лѣкарствахъ.—*По 1 приему черезъ 1—2—3 часа.*

## ЧАСТЬ III.

### ЖЕНСКІЯ БОЛѢЗНИ.

#### Блѣдная немочь или хлорозъ.

Хлорозъ или блѣдная немочь, названная такъ по бывающему при ней цвѣту кожи, находится въ связи съ половую зрѣлостью и съ появленіемъ мѣсячныхъ. Соответственное состояніе появляется иногда во время беременности. Къ малокровной блѣдности примѣшивается своеобразный, болѣе или менѣе рѣзко выраженный, желтовато-зеленый оттѣнокъ кожи; существуетъ также своеобразный запахъ отъ выдыхаемаго больною воздуха и отъ нея тѣла вообще.

*Симптомы.* — Блѣдный, восковой цвѣтъ лица и губъ, иногда съ приливомъ крови; извращенный аппетитъ: больныя съ наслажденіемъ ѣдятъ мѣлъ, магнезію, уголь и т. п.; общая вялость, какъ умственная, такъ и физическая; больная жалуется на утомленіе, разбитость и слабость; зачастую бываетъ отекъ ногъ; головная боль, вздутіе кишечника газами, въ особенности послѣ обѣда и къ вечеру: отправления кишечника неправильны: или запоры, или поносы; жесткій, мучительный кашель, иногда съ отхаркиваніемъ темной крови и одышкою; своеобразный звукъ сердечныхъ ударовъ и сердцебиеніе. По мѣрѣ развитія бо-бѣзни, больная зачастую кажется въ послѣднемъ градусѣ чахотки, съ которой блѣдная немочь тѣсно связана. Больныя, страдающія Витговой пляскою, зачастую бываютъ хлоротичными; блѣдная немочь можетъ быть въ связи съ истерією, невралгією или съ раздраженіемъ спиннаго мозга.

*Предрасполагающія причины.* — Обыкновенно врожденное предрасположеніе, а также золотушное тѣлосложеніе и недостатокъ свѣжаго воздуха и солнечнаго свѣта.

#### Лѣкарственное лѣченіе.

*Pulsatilla.* — Когда блѣдная немочь находится въ связи съ разстройствомъ пищеваренія или съ головною болью; стрѣляющія боли, отдающія въ голову, иногда внезапно перескакивающія на другую сторону; ломота во лбу, съ давленіемъ въ темени и желтымъ цвѣтомъ лица; затрудненіе дыханія и ощущеніе удушья послѣ малѣйшаго движенія; сердцебиеніе; похолодѣніе рукъ и ногъ, зачастую внезапно смѣ-

няющееся жаромъ ихъ; наклонность къ поносамъ и бѣлямъ; боли въ поясницѣ; ощущеніе тяжести въ кишкахъ; почти постоянная зябкость и дрожь; спазмы въ желудкѣ, съ тошнотою; наклонность ко рвотѣ; періодическое отхаркиваніе темной, свернувшейся крови; голодь, съ отвращеніемъ отъ пищи или отсутствіе аппетита; пища кажется больной не по вкусу; опуханіе ногъ и лодыжекъ; сильное ощущеніе утомленія, въ особенности въ ногахъ.—*По 1 приему на ночь и утромъ.*

*Seria.*—Послѣ *Pulsatilla*, если эта послѣдняя принесла облегченіе только отчасти. Кромѣ перечисленныхъ уже симптомовъ, мы имѣемъ истерическую головную боль, желтоватый цвѣтъ лица, темныя пятна на лицѣ; частые приступы коликъ; ломота въ членахъ, запоръ; сладковатый запахъ отъ тѣла.—*По 1 приему на ночь и утромъ.*

*Arsenicum.*—Тоска, безпокойство; сильный упадокъ силъ; крайняя впечатлительность; тоскливое выраженіе лица; опуханіе верхней части лица, которая имѣетъ нездоровый, зеленоватый, свинцовый цвѣтъ.—*По 1 приему черезъ 6 часовъ.*

*Jodum.*—Блѣдное, хлоротическое лицо, или попеременно краснота и блѣдность лица; сильнѣйшая одышка при восхожденіи на лѣстницу или на высоту; частое сердцебіеніе; сильная нервозность; общая слабость и слабость въ ногахъ.—*По 1 приему черезъ 6 часовъ.*

*Sulfur* наиболѣе пригодна для устраненія конституціональнаго порока, отъ котораго блѣдная немочь зависитъ во многихъ случаяхъ. Она показуется при давящей и тянущей боли въ затылкѣ, отдающая въ заднюю часть шеи, или пульсирующая боль въ головѣ, съ приливомъ крови; звонъ въ головѣ; прыщи на лбу и вокругъ рта; блѣдный, большой цвѣтъ лица, съ красными пятнами на щекахъ; волчій аппетитъ; общее исхуданіе; кислая и жгучая отрыжка; давящая полнота и тяжесть въ желудкѣ, въ подреберіи и животѣ; отравленія кишечника неправильны; затрудненія дыханія; боли въ поясницѣ и обморокъ; сильнѣйшая усталость, особенно въ ногахъ съ сильнымъ утомленіемъ послѣ разговора; сильная наклонность къ простудѣ; раздражительность, или дурное расположеніе духа и меланхолія, съ частыми слезами. Также когда появляется кашель или изнурительная лихорадка.—*По 1 приему на ночь и утромъ.*

*Calcarea.*—Приступы общаго истощенія; больная тоскуеть, дрожить, находится въ уныніи; руки и ноги холодѣютъ или горять; приливъ крови къ головѣ и груди; сердцебіеніе; обморокъ; капли пота на лицѣ; разбитость въ членахъ; слабость колѣнъ; легкая утомляемость послѣ малѣйшаго напряженія; чувствительность къ холодному воздуху; сильная воспримчивость къ простудѣ.—*По 1 приему на ночь и утромъ.*

*Lycorodium* употребляется одновременно съ *Calcarea*, если преобладаетъ сильнѣйшій запоръ и общая вялость.—*По 1 приему на ночь и утромъ.*

*Ferrum.*—Отупѣлость, туманъ въ головѣ и головокруженіе, усиливающиеся при смотрѣніи на движущіеся предметы; звонъ въ ухахъ; боль во лбу, какъ будто онъ хочетъ лопнуть; блѣдное лицо, мѣшки подъ глазами; желтовато-бѣлыя губы, стѣсненное дыханіе, какъ бы отъ давленія на грудь; одышка, даже при сидѣніи; зачастую поносъ.—*По 1 приему черезъ 6 часовъ.*

*China.*—Кромѣ перечисленныхъ выше симптомовъ, существуетъ еще утнетевное состояніе духа, равнодушіе ко всему окружающему, апатія, больная не хочетъ ни за что вѣзаться, или нервная раздражи-



тельность; блѣдное, осунувшееся лицо, сѣровато-желтаго или землистаго цвѣта.—*По 1 приѣму черезъ 6 часовъ.*

*Helonias.*—Полная потеря аппетита; сильное исхуданіе и слабость; неспособность долго ходить; головная боль по утрамъ; блѣдная, хлоротическая кожа; языкъ красенъ на верхушкѣ и по краямъ, бѣлъ посрединѣ; склонность къ уединенію; мрачное и угрюмое расположеніе духа; большая неохотно вступаетъ въ разговоръ и не выноситъ малѣйшаго противорѣчія или возраженія.—*По 1 приѣму черезъ 6 часовъ.*

### Добавочное лѣченіе.

Кромѣ продолжительнаго употребленія лѣкарствъ, нужно обращать вниманіе на одежду, діету и моціонъ. Одежда должна быть теплою и удобною — мериносовыя сорочки, кальсоны и чулки и теплые шерстяные ночные носки; пища должна быть легкою, питательною и разнообразною, не нужно давать больной ѣсть всякую дрянъ; моціонъ, если онъ хорошо переносится больною, необходимъ; частыя и небольшія прогулки; ѣзда верхомъ или въ экипажѣ. Можно давать 2 раза въ день хорошее Бургундское, Венгерское вино или портвейнъ; дѣятельность желудка и кишекъ поощряется прикладываніемъ на животъ втрое сложенныхъ тепловатыхъ компрессовъ, покрытыхъ 4 слоями фланели, ежедневно утромъ; фланелевый набрюшникъ на ночь; тщательное обтираніе всего тѣла губкою утромъ при вставаніи съ постели, а затѣмъ, возможно сильное растираніе. преимущественно вдоль позвоночника; тепловатыя обертыванія тѣла на  $\frac{3}{4}$  часа, съ послѣдующимъ слегка тепловатымъ душемъ. Пребываніе въ высокой и сухой мѣстности или на морскомъ берегу, но морскія купанья воспрещаются. Если есть сильное похолодѣніе и вялость, то рекомендуется растираніе рукою позвоночника на ночь оподельдокомъ изъ *Arnica* или сухою теплою горчицею. Въ тѣхъ случаяхъ, когда *Arnica* не переносится, ее можно замѣнить оподельдокомъ изъ *Conium*.

### Задержка мѣсячныхъ очищеній.

Задержка или приостановка мѣсячныхъ очищеній иногда наступаетъ внезапно отъ случайныхъ причинъ, напр., отъ простуды или отъ душевныхъ потрясеній. Въ другихъ случаяхъ эта задержка является симптомомъ какой либо другой органической или функциональной болѣзни и можетъ быть излѣчена только съ излѣченіемъ основнаго, первичнаго заболѣванія.

### Лѣкарственное лѣченіе.

*Pulsatilla.*—Задержка мѣсячныхъ отъ простуды или промоканія; блѣдность лица; затрудненіе дыханія; одышка послѣ малѣйшаго напряженія; постоянная зябкость; плаксивость; насморкъ; ломота костей головы; летучая зубная боль; шумъ въ ушахъ; боли въ поясницѣ; давящая тяжесть въ животѣ; боли; затрудненное мочеиспусканіе; колики; тошнота; рвота; поносъ; дурнота по утрамъ; дурной вкусъ во рту; от-

сутствие аппетита; все кажется безвкуснымъ; зѣвота; потягиванія; сильная слабость, особенно въ нижнихъ конечностяхъ; голени или ноги отекаютъ; воспаленныя, возвышенныя пятна на голеняхъ.—*По 1 приему сначала черезъ 3—4, а затѣмъ черезъ 6 часовъ.*

*Aconitum.* — Горячее, налитое кровью лицо; сухая, горячая кожа; зябкость; скорый пульсъ; холодныя руки и ноги; стѣсненіе въ груди и животѣ; дрожь при малѣйшемъ токъ воздуха; ломота и бьющая боль въ головѣ или боль, какъ будто въ голову вбиваютъ острые гвозди; жажда; наклонность къ обмороку при вставаніи; тяжелое, беспокойное, унылое расположеніе духа; кишки болятъ и вздуты; тяжесть въ груди или въ правомъ боку; жаръ и ознобъ; безпокойство. Особенно пригоденъ для крѣпкихъ и полнокровныхъ женщинъ, со свѣжимъ цвѣтомъ лица.—*По 1 приему черезъ 3—4 часа.*

*Cimicifuga.* — Нервное возбужденіе и разбитость, съ болями въ членахъ и постоянная боль внизу въ боку; мучительныя боли въ головѣ; сонливость; головокруженіе; налитое кровью лицо; непріятное ощущеніе въ желудкѣ; запоръ; неохота и неспособность къ умственному напряженію; боли въ членахъ; сила холода чувствуется въ мозгу; раздраженіе спиннаго мозга; боли въ центрѣ обоихъ глазныхъ яблочкѣ; иногда бываетъ чувствительность волосъ или острая боль въ головѣ при прикосновеніи къ нимъ; катарральная лихорадка; насморкъ; раздраженіе горла; обморокъ; чувство замиранія въ желудкѣ; попеременно запоръ и поносъ.—*По 1 приему черезъ 4 часа.*

*Scalophyllum.* — Тяжесть и напряженіе въ животѣ; ощущеніе раздраженія въ области матки; частый позывъ на мочеиспусканіе; спазмы.—*По 1 приему черезъ 4 часа.*

*Aloes.* — Исхуданіе; блѣдный, восковой цвѣтъ лица; раздраженіе; гиперемія матки; бѣли; жаръ и раздраженіе въ прямой кишкѣ; обильное мочетѣленіе; запоръ съ жилиемъ. Очень полезно для молодыхъ особъ, ведущихъ преимущественно сидячую жизнь или работающихъ на швейной машинѣ. Головная боль, попеременно съ болью въ спинѣ; геморрой; рвота кровью или кровохарканіе, или носовое кровотеченіе вслѣдствіе задержки мѣсячныхъ.—*По 1 приему черезъ 4 часа.*

*Borax.* — Тяжесть въ груди; сильный шумъ въ ушахъ и битье въ головѣ; ѣдкія бѣли; пятна на лицѣ. Особенно пригодна для особъ, склонныхъ къ простудѣ въ сырую погоду; также для особъ чувствительныхъ и слабохарактерныхъ; для особъ капризныхъ, нерасположенныхъ къ труду, безпокойныхъ и недовольныхъ; для особъ пугливыхъ; для особъ, у которыхъ пораненія долго не заживаютъ и выказываютъ наклонность къ изъязвленію.—*По 1 приему черезъ 6 часовъ.*

*Seria.* — Истерическая или нервная головная боль; зубная боль; нервная слабость; очень обильный потъ, со своеобразнымъ и сладковатымъ запахомъ; головокруженіе; тянущія внизъ боли въ поясницѣ и крестцѣ; боли въ членахъ какъ бы отъ ушиба или удара; катарръ носа; блѣдное и темное лице; темныя пятна на лицѣ или лбу, или буроватая полоса поперекъ носа; ѣдкія бѣли, съ садненіемъ; похолодѣніе рукъ и ногъ.—*По 1 приему черезъ 12 часовъ.*

*Cocculus.* — Коликообразныя боли въ кишкахъ въ тѣ періоды, когда должны быть мѣсячныя; сильная слабость нижнихъ конечностей, вялость и разбитость; измѣнчивый аппетитъ; обыкновенно также тошнота, съ сильнымъ стѣсненіемъ въ груди и въ области желудка. Пригоденъ преимущественно для полнокровныхъ и повидимому здоровыхъ особъ, въ

особенности если задержку мѣсячныхъ можно приписать душевнымъ потрясеніямъ. — *По 1 приему черезъ 6 часовъ.*

*Orium* употребляется послѣ *Aconitum* въ тѣхъ случаяхъ, когда задержка мѣсячныхъ произошла отъ испуга или отъ приступовъ судорогъ, сопровождавшихся очень сильными болями и спазмами. Животъ сильно втянутъ; больная должна корчиться; безрезультатные позывы на низъ; темная краснота и жаръ лица. — *По 1 приему черезъ 2, а затѣмъ черезъ 4 часа.*

*Lycorodium* полезенъ также въ случаяхъ, зависящихъ отъ испуга или отъ болѣе общихъ причинъ, когда больная жалуется на головную боль и головокруженіе; также когда есть вздутіе кишечника газами передъ каждымъ мѣсячными и привычные запоры. — *По 1 приему на ночь и утромъ.*

*Acidum phosphoricum.* — Задержка вслѣдъ за острымъ заболѣваніемъ, какъ, напр., лихорадка, или какъ слѣдствіе нервной слабости; она сопровождается ѣдкими, жидкими бѣлями и, зачастую, выпаденіемъ волосъ или глухотою. — *По 1 приему черезъ 12 часовъ.*

*Aletris.* — Слабость отъ продолжительнаго нездоровья, отъ изнурительныхъ потерь соковъ, дурнаго питанія или отъ чрезмѣрныхъ занятій. Общее расслабленіе мышечной системы; боль и чувство неловкости въ мышцахъ различныхъ частей тѣла; пицевареніе медленно и слабо; малѣйшее количество пищи причиняетъ боль; запоръ; мозгъ кажется утомленнымъ; раздражительность и впечатлительность, или бессонница; угнетенное состояніе духа; равнодушіе ко всему окружающему; бываютъ ночные поты. — *По 1 приему черезъ 6 часовъ.*

*Arsenicum.* — Сильная слабость; бѣлый восковой, или блѣдный и багровый цвѣтъ лица, синіе круги подъ глазами, малѣйшее напряженіе утомляетъ; частые приступы обморока; непріятныя сновидѣнія; больная зябнетъ, какъ ни кутается, и предпочитаетъ сѣсть поближе къ огню; боль въ плечахъ и крестцѣ, отъ нижней части живота во влагалище, или стрѣляющія боли изъ прямой кишки во влагалище, въ спину и по бокамъ живота; боли могутъ быть настолько сильными, что заставляютъ больную корчиться; громкая отрыжка, стоны, плачь, холодный потъ; ѣдкія бѣли. — *По 1 приему черезъ 6 часовъ.*

*Platina.* — Меланхолія; замираніе сердца; дрожаніе рукъ и ногъ; малый и слабый пульсъ; налитое кровью лицо, истерическіе симптомы и сосудистое возбужденіе; болѣзненное давленіе, какъ будто мѣсячныя хотятъ появиться; запоръ, съ болями въ крестцѣ; позывъ на низъ; испраженія глинистаго цвѣта. — *По 1 приему черезъ 12 часовъ.*

*Calcarea.* — Головокруженіе; одышка; стѣсненіе и чувство полноты въ груди; холодныя, влажныя ноги; опуханіе подъ ложечкой; припадки обморока, съ каплями пота на лицѣ; утомленіе въ членахъ; легкая утомляемость послѣ незначительнаго напряженія; слабость въ коленныхъ; сильная чувствительность къ холодному воздуху; воспримчивость къ простудѣ; выпаденіе волосъ; исхуданіе; слабость груди при разговорѣ, или стѣсненіе и давящія боли въ груди; сухой, утомительный кашель; безпокойный сонъ; угнетеніе; раздражительность; обильныя бѣли; ладони и подошвы горятъ послѣ полудня и вечеромъ. — *По 1 приему черезъ 12 часовъ.*

*Nux vomica.* — Признаки разстройства пицеваренія; кислый или горькій вкусъ; голодь, который, по принятіи малѣйшаго количества пищи, превращается въ чувство пресыщенія; непріятное вздутіе же-

лудка послѣ ѣды, приходится разстегивать платье; запоръ; геморрой; головная боль; раздражительность; безпокойный сонъ, въ особенности около 3 часовъ утра; задержка, вслѣдствіе роскошной жизни или отсутствія моціона, или вслѣдствіе сидячаго образа жизни; головная боль; судороги; обмороки или невралгіи.—*По 1 приему черезъ 4 часа.*

*Ignatia.* — Непроизвольная зѣвота; острая головная боль, съ тяжестью и жаромъ; свѣтобоязнь; спазмы въ кишкахъ или колики, заставляющія больную корчиться и мѣшающія дыханію; сердцебиеніе; чувство слабости и пустоты подъ ложечкой; тошнота; дурнота; потеря аппетита; боль облегчается при давленіи и лежаніи.—*По 1 приему черезъ 4 часа.*

*Senecio.*—Слабость, сопровождаемая неспособностью спать; нервная раздражительность; зѣвота; потягиваніе; утомленіе; иногда обморокъ; потеря аппетита; обложенный языкъ; запоръ; блуждающія боли въ спинѣ и плечахъ; тошнота; кислая отрыжка; измѣнчивое настроеніе духа.—*По 1 приему черезъ 6 часовъ.*

*Silicea.* — Блѣдное, опухшее лицо; зябкость; ноги холодны, какъ ледъ; сонливость; обморокъ; моментальная слѣпота; помраченіе зрѣнія; тошнота; облегченіе отъ лежанія; изжога; колика; запоръ; зудъ; ѣдкія бѣлы, или бѣлыя водянистыя истеченія изъ матки вмѣсто мѣсячныхъ.—*По 1 приему черезъ 6 часовъ.*

*Sulfur.* — Блѣдный и болѣзненный цвѣтъ лица; синіе круги подъ глазами и красныя пятна на щекахъ, или багровая краснота лица; стрѣляющая головная боль; приливы жара; колотья въ боку; жаръ въ темени; похолодѣніе ногъ, или подошвы ногъ горятъ ночью; прыщи; зудъ на лбу и груди; обморокъ; нервная слабость; сильное истощеніе послѣ разговора; раздражительность; меланхолія, съ частымъ плачемъ; неутолимый голодъ, въ особенности по утрамъ; кислая и жгучая отрыжка; давленіе, полнота и тяжесть въ желудкѣ, какъ разъ подъ нимъ и въ животѣ; геморрой; клейкій поносъ; запоръ, съ напраснымъ позывомъ на низъ; истерія, блѣдная немочь; боли въ поясницѣ; онѣмѣніе членовъ; приступы быстрого, захлебывающагося дыханія — *По 1 приему черезъ 6—12 часовъ.*

### Добавочное лѣченіе.

Во всѣхъ случаяхъ задержки мѣсячныхъ у особъ полнокровныхъ, съ приливомъ крови къ головѣ или къ какому-нибудь другому важному органу, необходимъ правильный ежедневный моціонъ на открытомъ воздухѣ (но не до утомленія), въ хорошую погоду, и раннее вставаніе и отходъ ко сну. Что касается діеты, то вообще нужно уменьшить количество животной пищи, въ особенности въ случаяхъ, сопровождающихся приливомъ крови къ головѣ или груди, и давать только простые, не приправленные и не возбуждающія блюда. Когда этого рода разстройствъ находятся въ зависимости или въ связи съ общимъ ослабленіемъ и истощеніемъ организма, перемѣна воздуха оказываетъ обыкновенно хорошую услугу. Тепловатыя или холодныя обертыванія по утрамъ или, если они не переносятся, обтиранія всего тѣла губкой съ тепловатою или холодною водою; теплая сидячая ванна въ теченіе 20 минутъ, съ послѣдующимъ растираніемъ грубымъ полотенцемъ, въ 4 часа пополуночи и на ночь, или ставить изрѣдка, передъ сномъ, ноги до икръ въ горячую воду съ горчицей на 20 минутъ.

## Чрезмѣрно-обильныя мѣсячныя.

Количество мѣсячныхъ очищеній значительно колеблется у различныхъ женщинъ. Значительное вліяніе въ этомъ смыслѣ оказываетъ климатъ, тѣлосложеніе и образъ жизни. Продолжительность мѣсячныхъ и время ихъ возврата также подвержены колебаніямъ. У нѣкоторыхъ женщинъ они продолжаются отъ 4 до 10 дней, у другихъ только нѣсколько часовъ; чаще всего они продолжаются отъ 3 до 6 дней. Въ большинствѣ случаевъ они повторяются періодически правильно, въ одинъ и тотъ же день и даже часъ; у иныхъ женщинъ разница въ нѣсколько дней составляетъ обычное явленіе, не приносящее, впрочемъ, ни малѣйшаго вреда для общаго состоянія здоровья.

При очень обильныхъ мѣсячныхъ, сопровождаемыхъ болями въ спинѣ, поясницѣ и животѣ, напоминающими родовыя боли, приходится назначать лѣкарства съ цѣлью остановки ихъ и излѣченія наклонности къ нимъ.

### Лѣкарственное лѣченіе.

*Тресасианѳа* является однимъ изъ наиболѣе полезныхъ средствъ въ тяжелыхъ случаяхъ, равно какъ и при послѣродовыхъ кровотеченияхъ и, въ большинствѣ случаевъ, можетъ быть назначена раньше другихъ средствъ, если только нѣтъ вѣскихъ показаній къ назначенію какого-нибудь другаго средства. — *По 1 приему черезъ 1—2 часа, до улучшенія или перемѣны.*

*Сросис.* — Когда мѣсячныя очищенія темны, тягучи, очень обильны и появились раньше обычнаго времени. — *По 1 приему черезъ 4 часа.*

*Sabina.* — Мѣсячныя очень обильны, яркаго цвѣта, въ особенности у склонныхъ къ выкидышу полнокровныхъ особъ; или они сопровождаются ревматическими болями въ головѣ и членахъ; сильная слабость; боли въ поясницѣ, похожія на родовыя боли. — *По 1 приему черезъ 3—4 часа.*

*China* приноситъ большую пользу послѣ любого изъ предыдущихъ средствъ и во всѣхъ тѣхъ случаяхъ, когда вслѣдствіе обильныхъ мѣсячныхъ появляется сильная слабость. — *По 1 приему черезъ 3—4—6 часовъ.*

*Низ vomica* пригодна во многихъ случаяхъ, въ особенности если мѣсячныя слишкомъ часты и обильны, или продолжительны; также когда они останавливаются на сутки или около того и затѣмъ опять возобновляются, съ тошнотою и обмороками, преимущественно по утрамъ; боли въ членахъ; безпокойство; вспыльчивость. — *По 1 приему черезъ 4, а затѣмъ черезъ 12 часовъ, во время мѣсячныхъ.*

*Снатомила.* — Зачастую полезна послѣ *Низ vomica*, въ особенности если есть истеченіе темной, свернувшейся крови, съ жестокими коликами, или съ болями, напоминающими собою родовыя боли; сильная жажда; блѣдность лица и похолодѣніе членовъ. — *По 1 приему черезъ 4—6 часовъ, до улучшенія или перемѣны.*

*Ignatia.* — Для истеричныхъ или впечатлительныхъ женщинъ, кроткаго и терпѣливаго характера. — *По 1 приему черезъ 3—4—6 часовъ.*

*Platina.* — Необычайно усилившіяся мѣсячныя, съ сильными напорающими внизъ болями и половымъ возбужденіемъ; густая, темная мен-

струальная кровь; сильная раздражительность. — *По 1 приему через 4 часа.*

*Veratrum.* — Слишком ранняя или слишком обильная месячная, сопровождаемая поносом. — *По 1 приему через 6 часов.*

*Arnica.* — Очень обильная месячная или усиление их, вследствие чрезмерного напряжения, падения, удара или язды по дурной дороге. — *По 1 приему через 2—4—6 часов.*

*Natamelis.* — Обильная месячная темного, венозного цвета, происходящая от раздражения яичников или от падения; болей нет. — *По 1 приему через 1—2 часа.*

*Sulfur, Calcare.* — Эти два лекарства, друг за другом, во время промежутка между месячными, необходимы для коренного излечения.

*Sulfur* дается 4 дня спустя послѣ прекращения месячных. — *По 1 приему утромъ натощакъ въ теченіе 4 дней, затѣмъ выждать 10 дней и дать слѣдующее лекарство.*

*Calcare* дается послѣ *Sulfur*; приемы ея продолжаются, если только не появятся преждевременная месячная. — *Приемы, какъ для Sulfur.*

*Диета и режимъ.* — Больная, страдающая привычными чрезмерно обильными месячными, должны вести очень правильный образъ жизни, рано вставать и ложиться спать; правильный и умеренный ежедневный моционъ (во время промежутковъ) въ хорошую погоду; ѣсть самую удобоваримую, простую и невозбуждающую пищу, которая въ то же самое время должна быть питательною и подкрѣпляющею. Она должны прежде всего воздерживаться отъ возбуждающей пищи или питья. Необходима также тщательная вентиляция какъ спальни, такъ и другихъ комнатъ. Нужно по возможности избѣгать всякаго рода волненій; во время месячныхъ рекомендуется полулежачее положеніе; больную не слѣдуетъ класть близко къ огню или слишкомъ укутывать на ночь; пищу на нѣсколько дней нужно ограничить хорошимъ бульономъ и мучнистою пищею, или кускомъ жаренаго или варенаго цыпленка или нежирной баранины разъ въ день и ничего больше. Не слѣдуетъ ни ѣсть, ни пить ничего горячаго; пища должна быть насколько возможно остывшею, а питье и совсѣмъ холоднымъ. Кромѣ этихъ наставленій, можно воспользоваться также указаніями «Радикальнаго лѣченія».

## Болѣзненные и трудныя месячныя.

### Лѣкарственное лѣченіе.

При болѣзненныхъ и трудныхъ месячныхъ или при менструальной коликѣ, главные средства перечислены уже въ предъидущихъ отдѣлахъ. Остается добавить слѣдующее:

*Chatomilla.* — Если существуетъ неправильное отправленіе кишечника, съ обычною склонностью къ повосу, со стрѣляющею, рѣзущею, колющею или коликообразною болью; или если есть напирание внизъ или тянущія боли по направленію отъ крестца, смѣняемыя рѣзью внизу живота, похожія на родовыя боли; или если есть сильная болѣзненность и чувствительность къ давленію, ощущение, какъ будто просвѣтъ кишекъ съуженъ, и рѣзущая колика съ болѣзненнымъ дерганьемъ

въ бедрахъ; языкъ покрытъ желтоватымъ налетомъ; горькій вкусъ во рту; сильная жажда, съ наклономъ къ дурнотѣ; лицо блѣдно и выражаетъ сильныя страданія; конечности также холодны. *Chamomilla* показуется преимущественно, когда эти симптомы появляются незадолго до возобновленія мѣсячныхъ или во время ихъ, если кровь представляется темною и свернушеюся и если преобладаетъ тошнота и непріятная отрыжка; также сильнѣйшая раздражительность и капризность. — *По 1 приему черезъ 1—2—3 часа.*

*Pulsatilla.*—Въ тѣхъ случаяхъ, когда обыкновенно бываетъ запаздываніе мѣсячныхъ, причѣмъ кровь очень темна и выходитъ свертками или блѣдна и водяниста, и мѣсячныя чередуются или предшествуются крайнимъ угнетеніемъ духа и разбитостью, или коликообразныя боли въ кишкахъ и рвущія или давящія боли въ крестцѣ и правомъ боку; напираніе внизъ, съ давленіемъ или потугами во время мочеиспусканія и сильный позывъ на низъ; спазмы желудка и частая тошнота, иногда и рвота кислыми, клейкими массаами, общее разстройство желудка и пищеваренія; рѣзкая зябкость, съ приступами дрожи, и крайняя блѣдность лица. Оказываетъ также услугу при лѣченіи аналогичныхъ разстройствъ, случающихся въ то время, когда должны появиться мѣсячныя у молодыхъ особъ, еще не имѣвшихъ ихъ. Преимущественно показуется для полныхъ, лимфатическихъ женщинъ, съ округленными формами, флегматическаго темперамента, кроткаго, спокойнаго, беззаботнаго характера; страданія усиливаются къ вечеру и ночью. — *По 1 приему черезъ 3—4 часа.*

*Belladonna.*—Преимущественно для молодыхъ, крѣпкихъ и полнокровныхъ особъ, когда мѣсячныя предшествуются и начинаются жестокими коликообразными болями, слабостью и чувствомъ вялости; упадокъ или измѣнчивость аппетита, иногда головокруженіе и затуманеніе зрѣнія; крови или очень темны, или очень блѣдны, или ярко-красны, сопровождаются сильнѣйшимъ напираніемъ внизъ или тянущими болями отъ спины въ ноги и мучительнымъ ощущеніемъ тяжести въ нижнемъ отдѣлѣ кишечника; расположеніе къ приливамъ крови къ головѣ — давленіе и головокруженіе, ощущение дерганья и жара въ головѣ или краснота и одутловатость лица — или къ груди, со стѣсненіемъ, страхомъ или сильнѣйшею тоскою. Другимъ рѣзкимъ показаніемъ является продолжительная зѣвота. — *По 1 приему черезъ 3—4 часа, передъ мѣсячными или во время ихъ.*

*Sonit.* — Стрѣляющія боли въ лѣвой половинѣ груди; боль въ грудяхъ, которыя припухаютъ и нагрубаютъ; боли заставляють больную притягивать ноги къ животу; спазмы въ животѣ; при мочеиспусканіи истеченіе мочи вдругъ прекращается и затѣмъ возобновляется вновь; зудящія, жгучія боли; сухой жаръ въ тѣлѣ; тяжесть членовъ; тревожные сны ночью; головокруженіе, въ особенности при лежаніи и при попыткѣ повернуться на другой бокъ; слабость и утомленіе въ крестцѣ съ послѣдующею вялостью. — *По 1 приему черезъ 2—3 часа.*

*Platina.* — Напираніе внизъ; головная боль; безпокойство; сильнѣйшій зудъ и острья, короткія, рѣжущія боли въ маткѣ; меланхолія; замираніе сердца; дрожаніе рукъ и ногъ; малый, слабый пульсъ; налитое лицо, слабость; болѣзненное давленіе и позывы на низъ; боль въ крестцѣ; запоръ; крови отчасти жидкія, отчасти темныя; большіе свертки или куски крови. — *По 1 приему черезъ 6 часовъ.*

*Nux vomica.* — Оказываетъ большую услугу какъ при обильныхъ,

такъ и при скудныхъ мѣсячныхъ, сопровождаемыхъ сильными страданіями; пригодна въ нѣкоторыхъ случаяхъ, когда мѣсячныя бываютъ каждый разъ обильнѣе и продолжительнѣе нормальныхъ и наступаютъ раньше срока; или мѣсячныя начинаются раньше срока, но оказываются недостаточными и сопровождаются сильною спазмодическою болью въ кишкахъ и маткѣ; болѣзненное ощущеніе въ крестцѣ какъ бы отъ ушиба и ломота, иногда очень сильная, распространяющаяся внизъ на бедра; зачастую сильный позывъ на мочеиспусканіе, но безъ успѣха, или съ испусканіемъ ничтожнаго количества мочи; настроеніе духа раздражительное, больная ко всему придирается; преобладаетъ запоръ, съ частымъ позывомъ и жиленіемъ и очень скудными, твердыми, комковатыми испражненіями; тошнота, доходящая иногда до дурноты, чаще по утрамъ, когда всѣ симптомы усиливаются; внезапная зябкость съ дрожью или безъ нея, или поочередно съ приливами жара; больная очень безпокойна, нервна и раздражительна. Пригодна преимущественно для нервныхъ, желчныхъ или легко возбудимыхъ женщинъ и обыкновенно для особъ худощавыхъ; съ темнымъ цвѣтомъ лица. — *По 1 приему въ теченіе недѣли передъ ожидаемыми мѣсячными, каждый день на ночь. Во время мѣсячныхъ черезъ 4—6 часовъ.*

*Coffea.* — Какъ промежуточное средство при сильныхъ страданіяхъ, сопровождаемыхъ усиленіемъ кровей, или когда на первый планъ выступаетъ сильнѣйшая нервная раздражительность и возбудимость, а также рѣзь или колотья по бокамъ живота; невыносимая рѣзь въ кишкахъ, или боли, похожія на родовыя, и рвущія, ушибленные или пронзительныя боли въ головѣ, или въ глазу, или надъ бровью. — *По 1 приему черезъ 2—3—4 часа.*

*Phosphorus.* — Когда наступленіе мѣсячныхъ возвѣщается стрѣляющими, раздражающими болями въ кишкахъ и боку, со рвотою, иногда только пищей и слизью, а въ другихъ случаяхъ и желчью; дурное, печальное расположеніе духа, неразговорчивость или жалобы; мѣсячныя зачастую запаздываютъ и сопровождаются сердцебиеніемъ, ломотою въ конечностяхъ, схватывающими, подергивающими болями въ головѣ и иногда даже кровохарканіемъ; эти симптомы сопровождаются сильнѣйшею слабостью, исхуданіемъ, безпокойствомъ и багровыми кругами подъ глазами; крови очень обильны и продолжительны. — *По 1 приему черезъ 12 часовъ, по ослабленіи кровотеченія, въ теченіе 6 дней. Во время мѣсячныхъ по 1 приему черезъ 6 часовъ.*

*Serpa* оказываетъ специфическое дѣйствіе на матку и пригодна почти во всѣхъ затыжныхъ или хроническихъ случаяхъ. Она особенно пригодна для истощенныхъ или ослабленныхъ особъ, страдающихъ бѣлями въ промежуткахъ между мѣсячными, жалующихся на невыносимую головную боль, главнымъ образомъ на одной сторонѣ головы или надъ одной бровью, или для страдающихъ, въ особенности во время мѣсячныхъ, внезапною и мучительною головною болью; запоръ во время мѣсячныхъ или въ промежуткахъ между ними; угнетенное состояніе духа, уныніе; жженіе или покальваніе во влагалищѣ; тяжесть внизу живота. Количество и частота мѣсячныхъ колеблются: они то бываютъ слишкомъ частыми, очень обильными и продолжительными, то запоздавшими, недостаточными и короткими; иногда они бываютъ нормальными въ другихъ отношеніяхъ, но сопровождаются сильнымъ страданіемъ. — *По 1 приему во время мѣсячныхъ черезъ 6 часовъ.*

*Caulophyllum.* — Тупая головная боль въ области лба; дрожаніе



отъ слабости; сильное безпокойство; нервозность; наклонность къ запору или поносу; полнота, тяжесть и стѣсненіе въ нижнемъ отдѣлѣ кишечника, или очень жестокая боли; полнота въ желудкѣ; мучительное скопленіе газовъ или ненасытный голодъ; истерія; судороги или спазмы, втягивающіе внутрь бока живота; частый позывъ на мочеиспусканіе; обильное выдѣленіе слизи изъ кишечника; мѣсячныя могутъ быть лишь въ видѣ слѣдовъ. Темныя пятна неправильной формы на лицѣ. — *По 1 приему черезъ 3 часа.*

*Citricifuga.* — Возбудимость нервной системы; головокруженіе; ту-пость головы; тоска; безпокойство; зачастую значительное разстройство желудка съ тошнотою и безрезультатными рвотными движеніями; боли въ глазахъ яблкахъ; истерія, ревматическія боли въ членахъ; тяжесть и напираніе внизъ; зябкость и ощущеніе покальванія въ грудяхъ; мучительная и постоянная боль въ лѣвой сторонѣ живота; раздраженіе спиннаго мозга; дурнота; замираніе въ желудкѣ; попеременно запоръ и поносъ. — *По 1 приему черезъ 3 часа.*

*Gelsemium.* — Каждымъ мѣсячнымъ предшествуетъ ужасная головная боль съ тошнотою; обильная рвота и напираніе внизъ. Больныя въ промежуткахъ между мѣсячными могутъ страдать, обыкновенно въ сырую погоду, раздраженіемъ горла, съ болью. — *По 1 приему черезъ 3 часа.*

*Secale.* — Менструальная колика; рвущія и рѣжущія боли, похожія на родовыя; лицо блѣдно, съ каплями холоднаго пота; слабѣющій пульсъ; онѣмѣніе и зудъ конечностей; боль въ крестцѣ; давленіе на мочевой пузырь; мѣсячныя появляются раньше срока и продолжаются слишкомъ долго. Дается преимущественно худощавымъ и слабымъ особамъ. — *По 1 приему черезъ 3 часа.*

*Hamamelis.* — Передъ появленіемъ мѣсячныхъ бываютъ жестокія пронизывающія боли отъ поясницы къ копчику и внизъ по бедрямъ; полнота кишекъ и мозга; жестокая боль во всей головѣ, оканчивающаяся оцѣпенѣніемъ и глубокимъ сномъ. Можетъ быть геморрой, съ запоромъ; или наполненіе и болѣзненность венъ на одной или обѣихъ голенихъ; раздраженіе яичниковъ. — *По 1 приему черезъ 3 часа.*

*Sulfur.* — Для лѣченія хроническихъ случаевъ, преимущественно у золотушныхъ или страдающихъ геморроемъ особъ; если крови очень темны или блѣдны, густы, водянисты или ярко-красны; а также противъ страданій, бывающихъ во время первыхъ мѣсячныхъ у молодыхъ особъ, если они слишкомъ затягиваются. Въ случаяхъ безуспѣшнаго примѣненія того или другаго лѣкарства, *Sulfur* можетъ возбудить воспримчивость къ нимъ организма. Она выбирается преимущественно для больныхъ, подверженныхъ приливу крови къ головѣ или носовому кровотеченію передъ, во время, или послѣ мѣсячныхъ; также при жалобѣ на ломоту въ крестцѣ, съ судорожными болями или рвзью въ кишкахъ, или безъ нихъ; также при очень сильной головной боли какъ разъ передъ мѣсячными; или когда въ промежуткахъ бываютъ бѣлы, увеличивающіяся по мѣрѣ приближенія мѣсячныхъ; сильная наклонность къ лихорадкѣ по вечерамъ, съ жаромъ, сухостью и шершавостью рукъ и похолодѣніемъ ногъ; или когда во время мѣсячныхъ бываетъ безпокойный тревожный сонъ, или метаніе въ тревожныхъ сновидѣніяхъ; бываетъ обыкновенно легкій отрывистый кашель и стѣсненіе дыханія; иногда изжога или спазмы желудка передъ и во время мѣсячныхъ и, обыкновенно, болѣе или менѣе жестокая зубная боль. — *По 1 приему*

через 6 часовъ во время мѣсячныхъ. Во время промежутка по 1 приему утромъ натощакъ въ теченіе 10 дней.

*Calcarea* слѣдуетъ давать послѣ *Sulfur*, во время промежутка, для устраненія предрасположенія къ этимъ разстройствомъ. Ее можно дать вмѣсто *Sulfur*, когда мѣсячныя бываютъ постоянно преждевременными и очень обильными. Въ большинствѣ случаевъ рекомендуется послѣдовательное назначеніе этихъ лѣкарствъ другъ за другомъ. — По 1 приему утромъ натощакъ.

*Дѣта, режимъ и добавочное мѣненіе.*—Нужно тщательно слѣдить за общимъ состояніемъ здоровья не только во время мѣсячныхъ, но и въ промежуткахъ между ними. Необходимъ ежедневный умѣренный motionъ, теплая одежда, простая, питательная пища и правильный образъ жизни; избѣгать всякаго рода возбужденій. Тепловатыя обертыванія или обтиранія тѣла губкою каждый день утромъ во время промежутковъ; или сидячая ванна 1—2 раза въ день. Сидячая ванна въ 28—29° R. во время страданія или за сутки до ожидаемаго появленія его. Для утоленія боли весьма пригодны горячія припарки; во время промежутковъ нужно носить согрѣвающій компрессъ на животѣ.

### Климактерическій періодъ.

Подъ именемъ климактерическаго періода подразумѣвается періодъ прекращенія мѣсячныхъ очищеній. Нельзя въ точности опредѣлить время наступленія этого періода, ибо онъ можетъ наступить въ любой моментъ въ промежуткѣ между 35 и 50 годами жизни. Время его наступленія находится обыкновенно въ зависимости отъ ранняго или поздняго появленія мѣсячныхъ. Въ большинствѣ случаевъ у насъ онъ наступаетъ на 44—48 году.

#### Лѣкарственное лѣченіе.

Лѣкарства, пригодныя для лѣченія страданій, зависящихъ отъ прекращенія мѣсячныхъ, въ большинствѣ случаевъ тѣ же самыя, которыя перечислены уже въ предыдущей главѣ. Слѣдующія заслуживаютъ особеннаго вниманія.

*Aconitum.* — Показывается при общемъ полнокровіи и при приливѣ крови къ головѣ; головная боль, со звономъ въ ухахъ; полный или малый и учащенный пульсъ; тяжесть во лбу или въ вискахъ, иногда одуряющая головная боль, усиливающаяся при малѣйшемъ движеніи или напряженіи. Полезенъ для возстановленія равновѣсія кровообращенія. — По 1 приему черезъ 6 часовъ.

*Veratrum viride.* — Головная боль по направленію отъ затылка или во лбу, тяжелая или тупая; головокруженіе; помраченіе зрѣнія; расширеніе зрачковъ; ощущеніе стягиванія кожи во лбу; невралгическія боли въ правомъ вискѣ, около глаза, или постоянная тупая, тяжелая головная боль; ощущеніе полноты, тяжести или распиранія; біеніе артерій, съ оцѣпенѣlostью или звономъ и шумомъ; помраченіе или разстройство зрѣнія; иногда двойное зрѣніе, неполное зрѣніе, свѣтловыя явленія, болѣзненное или неясное зрѣніе; зудъ и онѣмѣніе въ членахъ; рвота жел-

чью, предшествуемая икотой; рѣзь въ области пупка; иногда геморрой.—*По 1 приему черезъ 3 часа.*

*Cimicifuga.*—Острое дерганіе, жаръ и полнота въ головѣ, то надъ лѣвымъ, то надъ правымъ глазомъ, или во всемъ лбу; иногда очень острая боль позади глазъ; боль ежедневно, но ухудшается черезъ день; боль очень усиливается при восхожденіи на лѣстницу, до того, что кажется, будто темя хочетъ отскочить; боль облегчается на открытомъ воздухѣ; мозгъ кажется слишкомъ большимъ для черепа; мучительное чувство; нервозность и безпокойство; тупое, глупое чувство; большой труднo сосредоточиться на чемъ-нибудь, какъ будто она утратила способность соображенія; большая мучается предчувствіями; полнѣйшая бессонница; крайняя раздражительность; или замираніе и пустота подъ ложечкой; отвращеніе отъ пищи; боли въ головѣ могутъ сопровождаться легкими или жестокими болями въ кишкахъ, иногда съ бурными позывами на рвоту и рвотю.—*По 1 приему черезъ 3 часа.*

*Gelsemium.*—Головная боль появляется внезапно, начинаясь въ верхней части шеи и распространяясь на всю голову, или сначала на лобъ, а оттуда на затылокъ; она сопровождается помраченіемъ зрѣнія или двойнымъ видѣніемъ; больной трудно открыть глаза или продержатъ ихъ открытыми въ теченіе хотя бы короткаго промежутка времени; оцѣпенѣлость; тупое тяжелое выраженіе лица; больная часто чувствуетъ себя какъ пьяная; пульсъ полный; нервная головная боль, съ тошнотою. Чувство пустоты и слабости въ желудкѣ и кишкахъ; урчаніе; тупыя боли подъ ложечкой, облегчающіяся при отхожденіи вѣтровъ, или ощущеніе, какъ будто подъ ложечкой чего то не хватаетъ.—*По 1 приему черезъ 3 часа.*

*Sanguinaria.*—Періодическая головная боль каждую недѣлю, или черезъ большіе промежутки времени; вздутіе и болѣзненность височныхъ сосудовъ, или ощущеніе болѣзненности на ограниченныхъ участкахъ головы, преимущественно на вискахъ; жестокія боли въ головѣ, или боли, расходящіяся лучеобразно вверхъ отъ шеи, съ тошнотою и рвотю, зачастую желчью; головная боль обыкновенно начинается утромъ, усиливается въ теченіе дня и облегчается при покойномъ лежаніи и во время сна; всякое движеніе усиливаетъ боль; голова какъ будто хочетъ лопнуть, а глаза какъ будто выскочатъ; боли, роющія и сверлящія, сопровождаются внезапными, пронизывающими, дергающими болями въ мозгу, преимущественно въ области лба и макушки, сильнѣе на правой сторонѣ; жгучій жаръ, чередующійся съ зябкостью и ознобомъ; сильная слабость; сильный упадокъ мышечной силы.—*По 1 приему черезъ 4—6 часовъ.*

*Cactus.*—Сильный жаръ въ головѣ и лицѣ, какъ бы отъ дѣйствія сильнаго огня; жестокая, невыносимая головная боль съ чувствомъ пустоты или сильной тяжести въ темени, сопровождающаяся значительнымъ упадкомъ силъ и утомленіемъ; сильная пульсирующая боль въ вискахъ, или тянущая боль въ затылкѣ; боли усиливаются при движеніи и сопровождаются ощущеніемъ сжатія въ горлѣ; или общая слабость, упадокъ силъ, угнетенное состояніе и слабость въ теченіе нѣсколькихъ дней; больная не можетъ даже пройти по комнатѣ и принуждена оставаться въ постели; не можетъ встать съ мѣста и еле говорить.—*По 1 приему черезъ 3 часа.*

*Lachesis.*—Сильное желаніе прилечь, въ особенности послѣ ѣды; сильная слабость, съ болями въ желудкѣ; слабость передъ завтракомъ;

послѣ ѣды неприятное ощущеніе отъ давленія платья и полнота живота; сердцебиеніе и бессильное опусканіе рукъ послѣ малѣйшаго напряженія; частые обмороки, въ особенности во время завтрака, съ тошнотою, головокруженіемъ, упадкомъ зрѣнія и частымъ возвратомъ обмороковъ въ теченіе дня или къ вечеру; ощущеніе слабости, неутолимой жажды, сухость рта и блѣдность лица; или чувство дурноты, съ судорожною зѣвотою; или частые припадки обмороковъ каждый день, съ тошнотою, стѣсненіемъ дыханія, сердцебиеніемъ, холоднымъ потомъ и дрожаніемъ всего тѣла.—*По 1 приему черезъ 3—4 часа.*

*Glonoïn.*—Жестокое головокруженіе; сильная боль въ головѣ; внезапные приливы крови или оцѣневѣлость; жестокая боль въ затылкѣ; тяжелая, дергающая, стягивающая боль; все идетъ кругомъ; ощущеніе давленія въ мозгу, или ощущеніе, какъ будто мозгъ расширяется и разорветъ черепъ; что-то стоитъ въ горлѣ—чувство удушья; жестокая невралгическая боль въ головѣ, въ особенности, если она сосредоточивается на небольшомъ участкѣ головы — величиною около полуимперіала.—*По 1 приему черезъ 3 часа.*

*Platina.*—Скоропроходящіе приступы головокруженія при стояніи, какъ будто теряется сознаніе, сопровождаемые сердцебиеніемъ и головною болью; ощущеніе онѣмѣнія и сжатія въ головѣ, преимущественно во лбу, какъ будто его что-то давитъ внизъ къ переносью; или боль, какъ будто въ виски ввинчены винты, усиливающаяся при нагибаніи и движеніи; ощущеніе сотрясенія въ мозгу при разговорѣ, какъ будто онъ ударяется о черепъ; мельничный шумъ въ ушахъ (*Glonoïn* также облегчаетъ этотъ симптомъ). Особенно пригодна для тѣхъ, у кого мѣсячныя были обыкновенно обильными и продолжительными.—*По 1 приему черезъ 6 часовъ.*

*Cocculus.*—Тошнота или время отъ времени рвота желчью, или бурныя спазмодическія и судорожныя боли въ кишкахъ.—*По 1 приему на ночь и утромъ въ общихъ случаяхъ, или, если противъ жестокой спазмодической боли, черезъ 3 часа.*

*Nux vomica.*—Для лѣченія нервныхъ, сангвиническихъ или желчныхъ особъ, худоцаваго тѣлосложенія и съ темнымъ цвѣтомъ лица; для особъ, страдающихъ геморроемъ и для тѣхъ, у которыхъ страданія усиливаются или наиболѣе рѣзко выражены утромъ при вставаніи съ постели, въ особенности если есть вздутіе желудка и подложечной ямки, съ сильнымъ безпокойствомъ и раздражительностью; расположеніе къ всышкамъ гнѣва, или, несмотря на безпокойство, постоянное желаніе лежать.—*По 1 приему черезъ 4—6 часовъ.*

*Pulsatilla.*—Тупое, мрачное чувство; сверлящая, давящая боль во лбу или темени; головокруженіе, хуже при взглядѣ наверхъ; боль въ глазахъ; кислая отрыжка или отрыганіе кислой жидкости; мозгъ кажется какъ-бы ушибленнымъ, или какъ будто часть его болитъ; боль облегчается при давленіи; боль въ крестцѣ; страданія отъ скрывающагося геморроя, попеременно запоръ и поносъ; боль въ животѣ; колики и скопленіе газовъ; дрожь по спинѣ; давленіе подъ ложечкой въ прямой кишкѣ и въ заднемъ проходѣ при стояніи; закрытый или открытый геморрой, со жженіемъ и болѣзненностью какъ при покоѣ, такъ и при движеніи; внезапный жаръ; довольно сильный потъ на лицѣ; дрожаніе конечностей; помраченіе зрѣнія, какъ будто больная теряетъ сознаніе; или мучительный жаръ по всему тѣлу; руки горятъ больше, чѣмъ остальные части тѣла.—*По 1 приему черезъ 4—6 часовъ.*

*Belladonna.* — Тяжелая, давящая, напирющая вниз боль; ощущение тяжести (иногда съ тупою ломотою) въ крестцѣ; или краснота и одутловатость лица и сильная пульсація шейныхъ и височныхъ артерій; или постоянное ощущение тяжести или давления и стѣсненія, съ ломотою въ груди и желудкѣ, или безъ нея.—*По 1 приему черезъ 4—6 часовъ, а впоследствии на ночь и утромъ.*

*Chamomilla.* — Приступы сопровождаются головокруженіемъ, помраченіемъ зрѣнія, глухотою и капризностью, въ особенности если вызывающею причиною является какое нибудь сильное потрясеніе; рвущая, тянущая, доводящая до сумасшествія боль; жгучая боль, тяжесть и щемленіе подъ ложечкой; рвота желчью, раздражительный характеръ; желтый, желтушный цвѣтъ лица; приливы жара. — *По 1 приему черезъ 3 часа.*

*Serpi.* — Приливы жара, какъ будто тѣло обливаютъ горячею водою, или краснота лица; потъ по всему тѣлу и тоска, съ дрожью; ощущение стѣсненія и дурнота.—*По 1 приему на ночь и утромъ.*

*Podophyllum.* — Головокруженіе; ощущение полноты надъ глазами; моментальные порывы боли, заставляющіе больную закрывать глаза; головная боль по утрамъ; ступѣлость; сонливость; боль и жаръ въ темени; оглушающая головная боль отъ одного виска къ другому, облегчающаяся при давленіи; болѣзненность надъ мѣстомъ боли; головная боль, чередующаяся съ поносомъ; геморрой отъ застоя крови въ воротной венѣ; постоянная боль въ поясницѣ, сильнѣе во время и особенно послѣ испражнений; геморрой наружный, иногда кровоточащій, а иногда слѣпой. *Aloes* очень подходит на *Podophyllum*. Пригоденъ для желчныхъ особъ, страдающихъ дурнотою, головокруженіемъ, горькимъ вкусомъ во рту и горькою отрыжкой, наклонностью ко рвотѣ и поносу; моча темна; запоръ; угнетенное состояніе духа. — *По 1 приему черезъ 4—6 часовъ.*

*Aloes.* — Геморрой съ истеченіемъ горячей, черноватой крови; жаръ въ кишкахъ; жаръ и болѣзненное давленіе въ печени; жиленіе и горячія, желчныя испражненія; жаръ и приливы къ лицу и головѣ.—*По 1 приему черезъ 4 часа.*

*Arsenicum.* — Сильная слабость и исхуданіе; жгучее кровотеченіе; колотья въ геморроидальныхъ шишкахъ; жаръ и безпокойство; жженіе во всѣхъ венахъ; выпячиваніе прямой кишки; сильная боль; зудъ въ заднемъ проходѣ; ощущение садненія; геморроидальныя шишки опухаютъ и болѣзненны; или слѣпой геморрой, который жжетъ какъ огонь, въ особенности ночью, мѣшая сну; днемъ колючая боль при ходьбѣ, меньше при лежаніи.—*По 1 приему черезъ 3—4 часа.*

*Дѣта и режимъ.*—Весьма существенно соблюдать извѣстную степень самоотреченія и жить по правиламъ. Настаивать на этомъ едва ли придется, такъ какъ здравый смыслъ каждой больной долженъ подсказывать ей, что это важно для ея же здоровья и что чѣмъ больше это соблюдается, тѣмъ лучше.—*1 приемъ выбраннаго лекарства при наступленіи обморока одинаково дѣйствителенъ и во всѣхъ отношеніяхъ лучше, чѣмъ стаканъ вина или рюмка водки. Употребленіе возбуждающихъ сопровождается крайне вредными послѣдствіями.*

## Бѣли.

**Характерные признаки.**—Направильныя отдѣленія отъ матки и влагалища, въ началѣ обыкновенно бѣлаго цвѣта, а въ послѣдствіи зачастую принимаютъ желтый, зеленоватый или бурый оттѣнокъ. Появленіе ихъ можетъ зависѣть отъ простой слабости, и въ этомъ случаѣ онѣ бываютъ обыкновенно блѣдными и не обильными и встрѣчаются у слабыхъ, пѣжнаго сложенія женщинъ каждое лѣто, или становятся у нихъ постоянными, въ случаѣ переѣзда въ теплый климатъ; или онѣ могутъ происходить отъ какого-нибудь болѣе или менѣе серьезнаго заболѣванія матки, причѣмъ онѣ бываютъ обильнѣе, иногда выдѣляются толчками и зачастую бываютъ зловонными и ѣдкими, вызывая садненіе и садины на наружныхъ частяхъ; онѣ сопровождаются зудомъ при мочеиспусканіи, болью въ спинаѣ и поясницѣ, отсутствіемъ аппетита, разстройствомъ пищеваренія, или общимъ нездоровьемъ.

**Предрасполагающія причины.**—Врожденный недостатокъ организма.

**Вызывающія причины.**—Причины, вызывающія общую слабость; частые выкидыши; обильныя испраженія; обильныя мѣсячныя; расслабленіе связокъ матки и другія поврежденія, причиненныя трудными и продолжительными родами; воспаленіе или смѣщеніе матки, злоупотребленіе чаемъ и другія погрѣшности въ діетѣ.

## Лѣкарственное лѣченіе.

Радикальное излѣченіе этого заболѣванія достигается лишь съ большимъ трудомъ и при условіи долгаго, терпѣливаго и тщательнаго лѣченія въ тѣхъ случаяхъ, когда бѣли зависятъ отъ заболѣваній матки или ея придатковъ.

*China*, какъ подготовительное средство во всѣхъ случаяхъ, продолжавшихся въ теченіе извѣстнаго промежутка времени, вызванныхъ или усиленныхъ ослабляющими причинами и встрѣчающихся у большихъ любителей чаю.—*По 1 приему черезъ 12 часовъ.*

*Pulsatilla*.—Когда бѣли густы, похожи на сливки или на молоко и иногда вызываютъ ощущеніе жженія; или колючая боль, разстройство пищеваренія, зябкость, тошнота и дрожаніе; особенно для женщинъ съ расслабленными мышцами, лимфатическаго темперамента, или для женщинъ съ неправильными мѣсячными.—*По 1 приему черезъ 6 часовъ.*

*Calcarea*.—Показуется при тѣхъ же симптомахъ, что и *Pulsatilla*, и дается, когда достигнуто лишь неполное улучшеніе; или ее можно предпочесть *Pulsatilla*, когда бѣли появляются въ климактерическомъ періодѣ, сопровождаясь мучительнымъ мѣстнымъ зудомъ, или когда онѣ появляются у женщинъ, у которыхъ мѣсячныя всегда были очень обильными.—*По 1 приему утромъ натощакъ.*

*Nux vomica*.—Желтоватая и зловонная бѣли, вмѣсто или во время обычныхъ мѣсячныхъ; опуханіе влагалища, со жгучею болью; очень мучительныя бѣли. Особенно пригодна для женщинъ, ведущихъ хорошій образъ жизни и не дѣлающихъ большаго моціона.—*По 1 приему черезъ 6 часовъ.*

*Ignatia.*—Хроническія, гнойныя, желтыя развѣдающія бѣли; нередко ими или во время ихъ бываетъ очень сильное, судорожное давленіе въ области матки, вродѣ родовыхъ болей; истерическіе симптомы и слабость.—*По 1 приему черезъ 6 часовъ.*

*Hydrastis.*—Маточныя желтыя бѣли, крайне тягучія, зачастую съ длинными клочьями или хлопьями, иногда зловонныя; зачастую сопровождаются разстройствомъ печени и желудка.—*По 1 приему на ночь и утромъ.*

*Helonias.*—Маточныя бѣли вслѣдствіе атоніи или гипереміи матки; боль въ нижней части спины; сильная болѣзненность и чувствительность груди и сосковъ.—*По 1 приему на ночь и утромъ.*

*Jodium.*—Бѣли, сопровождаемая застоємъ крови въ слизистой оболочкѣ влагалища, которая горяча и болѣзненна; по временамъ стрѣляющая боль и чувство полноты; бѣли желтоватыя, густыя и очень часто зловонныя, въ особенности если онѣ появляются у блѣдныхъ, изнуренныхъ или хлоротичныхъ особъ.—*По 1 приему на ночь и утромъ.*

*Acidum phosphoricum.*—Бѣли послѣ мѣсячныхъ, жидкія и ѣдкія, или обильныя и желтыя, со значительнымъ раздраженіемъ, у особъ, ослабѣвшихъ послѣ поноса или отъ какого-нибудь истощающаго выдѣленія, напр., изъ абсцесса.—*По 1 приему черезъ 6 часовъ.*

*Aesculus.*—Бѣли, зависящія отъ геморроя или раздраженія прямой кишки, или находящіяся въ связи съ нимъ; гиперемія матки, выпаденіе, перегибъ ея къзади или болѣзненныя мѣсячныя; зачастую находятся въ связи съ ощущеніемъ жженія въ одной или обѣихъ грудяхъ.—*По 1 приему на ночь и утромъ.*

*Arsenicum.*—Густыя, желтыя, ѣдкія, развѣдающія бѣли у истощенныхъ, изнуренныхъ особъ; иногда сопровождаются отхожденіемъ газовъ черезъ влагалище; жгучая боль во влагалищѣ съ припуханіемъ и ссадинами срамныхъ губъ.—*По 1 приему на ночь и утромъ.*

## Истерія.

При разсмотрѣніи этой болѣзни нужно разобрать отдѣльно: 1) состояніе организма или конституціональную наклонность его и 2) самыя приступы или пароксизмы болѣзни.

1. Конституціональная наклонность заключаетъ въ себѣ изслѣдованіе возраста и состоянія больной.

2. При разборѣ пароксизмовъ мы разберемъ подробно симптомы и вызывающія причины.

*Причины.*—Истерическія заболѣванія чаще встрѣчаются у дѣвушекъ, чѣмъ у замужнихъ женщинъ, обыкновенно между 15—35 годами жизни, во время мѣсячныхъ. Истерическіе припадки у подверженныхъ имъ легко вызываются всякаго рода душевными потрясеніями, а также сочувствіемъ и подражаніемъ.

Женщины нѣжнаго тѣлосложенія, съ крайне воспримчивою нервною системою, склонны къ истеріи и предрасполагаются къ ней бездѣятельнымъ или сидячимъ образомъ жизни, заботами, прекращеніемъ или задержкою мѣсячныхъ, большими лишениями или скудною, нездоровою пищею. Особенно склонны къ истеріи женщины нервнаго, сангвиническаго или плеторическаго темперамента.

*Симптомы.* — Припадкамъ истеріи обыкновенно предшествуетъ угнетенное состояніе духа, тоска, слезы, затрудненіе дыханія, тошнота и сердцѣбіеніе; также боль въ боку, которая повидимому поднимается вверхъ къ горлу, гдѣ какъ бы останавливается въ видѣ комка; чувство удушья; при настоящемъ припадкѣ это сопровождается оцѣпенѣlostью, со сжиманіемъ челюстей; больная мечется; попеременные приступы смѣха, плача и криковъ, съ безсвязною рѣчью; облегченіе наступаетъ при частой зѣвотѣ и потягиваніи, съ послѣдующимъ ощущеніемъ боли во всемъ тѣлѣ. Иногда мучительнымъ спутникомъ является икота. Это обычные симптомы, но они могутъ значительно видоизмѣняться; во многихъ случаяхъ больная схватывается жестокою спазмодическою болью въ спинѣ, которая распространяется отъ позвоночника, къ грудинѣ и иногда фиксируется въ желудкѣ, будучи зачастую до того сильною, что вызываетъ клейкій потъ, мертвенное выраженіе лица, похолодѣніе конечностей и лихорадочный, нитевидный или еле опутимый пульсъ.

#### Предупреждающее и искореняющее лѣченіе.

Лѣкарство, находящееся въ наиболѣе тѣсной аналогіи съ симптомами приступа и оказывающееся наиболѣе дѣйствительнымъ для восстановления больной, можетъ, во многихъ случаяхъ, быть дано съ цѣлью устранить или, хотя бы, ослабить предрасположеніе къ истеріи. Если истерія находится въ связи съ другими заболѣваніями, то лѣченіе, пригодное для послѣднихъ, будетъ также служить лучшимъ предупреждающимъ и искореняющимъ лѣченіемъ истеріи. Нѣкоторые лѣкарства, впрочемъ, особенно примѣнимы для устранения наклонности къ истеріи; они приводятся ниже.

*Serpa*, въ большинствѣ случаевъ, является весьма надежнымъ лѣкарствомъ, въ особенности если больная страдаетъ блѣдною немочью, бѣлями или какимъ нибудь хроническимъ заболѣваніемъ матки; или если она подвержена внезапнымъ припадкамъ слабости, похожимъ на временный параличъ, сопрядающимся появленіемъ обильнаго пота. — *По 1 приему на ночь передъ сномъ, въ теченіе 10 дней; затѣмъ выждать 15 дней.*

*Calcareea carbonica* особенно пригодна для худощавыхъ, болѣзненныхъ особъ, съ блѣднымъ, осунувшимся лицомъ, у которыхъ общее разстройство, сопровождающее припадки, очень сильно; также для особъ, подверженныхъ обморокамъ или имѣющихъ плохой и измѣнчивый аппетитъ и слишкомъ частыя и обильныя мѣсячныя. — *По 1 приему на ночь передъ сномъ.*

*Veratrum album* противъ конституціональной наклонности, а также для непосредственного ослабленія силы припадковъ, если они сопровождаются сжатіемъ челюстей или общимъ спазмомъ, похолодѣніемъ конечностей и клейкимъ потомъ, въ особенности на лицѣ и на лбу. — *По 1 приему на ночь и утромъ.*

#### Лѣченіе припадка.

*Belladonna.* — Припадки характеризуются и начинаются ощущеніемъ удушья, со спазмодическимъ смыканіемъ или сжатіемъ въ горлѣ и ощущеніемъ, что больная вотъ вотъ сейчасъ задохнется; лицо дѣлается одуловатымъ и темно-краснымъ, появляются и другіе признаки прилива крови къ головѣ; или глаза выпячиваются, дѣлаются дикими



и неподвижными; зрачки сильно расширены; или когда въ промежуткѣ между припадками больная спитъ обыкновенно очень тревожно и неспокойно, мечется и часто вздрагиваетъ. — *1 приемъ при наступленіи припадка; повторить черезъ  $\frac{1}{4}$  часа и опять черезъ  $\frac{1}{2}$  часа, если симптомы не ослабѣваютъ; въ промежуткахъ давать время отъ времени; послѣ приступа черезъ 6 часовъ.*

*Ignatia* очень пригодна при истеріи у кроткихъ и чувствительныхъ больныхъ, съ крайне измѣнчивымъ настроеніемъ духа, и когда наступленіе припадка возбѣщается судорожнымъ смѣхомъ безъ причины или отъ какой-нибудь ничтожной причины; лицо, въ началѣ блѣдное, становится налитымъ; темно-краснымъ или багровымъ, причѣмъ смѣхъ оканчивается слезами; или когда припадку предшествуетъ ощущение куска въ горлѣ и чувство задушенія, со спазмодическою отрыжкою; даглѣ, когда во время пароксизма появляются судорожныя движенія рукъ и ногъ, со втягиваніемъ большихъ пальцевъ; или когда есть чередованіе приливовъ крови и блѣдности, или когда больная страдаетъ частыми припадками зѣвоты или потягиванія во время выздоровленія. — *По 1 приему, какъ указано для Belladonna.*

*Pulsatilla* пригодна также для больныхъ кроткихъ, чувствительныхъ или боязливыхъ, флегматическаго или лимфатическаго темперамента; если есть частыя разстройства мѣсячныхъ или пищеваренія во время мѣсячныхъ и когда припадки характеризуются плаксивостью или припадками слезъ, безо всякой видимой причины. — *По 1 приему, какъ указано для Belladonna.*

*Chamomilla.* — Когда припадкамъ предшествуетъ приливъ крови или жгучій жаръ кожи, сильнѣйшая тоска и тревожное и учащенное дыханіе и когда истерія бываетъ у женщинъ крайне вспыльчивыхъ и капризныхъ. — *По 1 приему, какъ указано для Belladonna.*

*Gelsemium.* — Когда истерическіе припадки походятъ на судороги, съ крайнею раздражительностью, какъ тѣлесною, такъ и душевною; полуоцѣнѣнное состояніе, съ вялостью и упадкомъ силъ; нервная головная боль, начинающаяся въ шеѣ и распространяющаяся оттуда на голову; головокруженіе и помраченіе зрѣнія; обыкновенно трудныя мѣсячныя. — *По 1 приему, какъ указано для Belladonna.*

*Aurum.* — Больная находится обыкновенно въ мрачномъ и уныломъ расположеніи духа; или подвѣрена приступамъ сильнѣйшаго возбужденія, которымъ предшествуютъ или сопутствуютъ сильнѣйшая тоска, стѣсненіе въ груди и сердцебиеніе. — *По 1 приему, какъ указано для Belladonna.*

*Stramonium.* — Припадки сопровождаются икотой и конвульсивными движеніями рукъ, съ выраженіемъ сильнѣйшаго истощенія или разсѣянности и труднаго выговариванія словъ, или буйное бѣшенство, внезапное желаніе избѣгнуть какой-то воображаемой опасности; поочередно плачь или безсвязныя попытки пѣть и неудержимый судорожный смѣхъ; или когда приступъ возобновляется или усиливается при взглядѣ на блестящіе предметы. — *1 приемъ, какъ для Belladonna.*

*Nux vomica.* — Больная раздражительна, нервна или желчна, худощаваго тѣлосложенія, съ рѣзкими чертами лица; припадки предшествуются или сопутствуются подергиваніями членовъ или мышцъ, а также когда причиною приступа является огорченіе или разочарованіе; также когда больная прибѣгала къ употребленію возбуждающихъ. — *Пріемъ, какъ для Belladonna.*

*Veratrum album.* — Во время припадков сжимание челюстей; общій спазмъ всего тѣла; похолодѣніе конечностей и клейкій потъ, въ особенности на лицѣ и лбу, и когда передъ припадкомъ или послѣ него бываетъ обыкновенно обильное испусканіе блѣдной мочи. — *Пріемъ, какъ для Belladonna.*

*Conium.* — Сильное головокруженіе, въ особенности при лежаніи; больная не можетъ повернуться въ постели безъ того, чтобы у нея не появилось головокруженіе; груди припухаютъ, нагрубаютъ и болѣзненны по мѣрѣ приближенія мѣсячныхъ, когда обыкновенно развиваются истерическіе симптомы. Ощущеніе удушья въ горлѣ, какъ будто комокъ поднимается изъ желудка. — *По 1 приему, какъ для Belladonna.*

*Moschus.* — Бурная, продолжительная бранливость, пока больная не падаетъ въ припадкѣ. Сильная тоска; больная чувствуетъ, что она умираетъ и настаиваетъ на этомъ. Чувство сжатія или стѣсненія въ груди во время пароксизма. — *Пріемъ, какъ для Belladonna.*

*Saulophyllum.* — Когда истерія можетъ быть отнесена на счетъ разстройства мѣсячныхъ или какихъ нибудь заболѣваній матки. — *Пріемъ, какъ указано для Belladonna.*

*Sactus.* — Сильное ушніе, молчаливость и непреодолимая склонность къ плачу; больная любитъ уединеніе; мѣсячныя въ высшей степени болѣзненны и сопровождаются большимъ упадкомъ силъ. Особенно пригоденъ для тѣхъ случаевъ, когда имѣется разстройство сердечной дѣятельности. — *Пріемъ, какъ для Belladonna.*

### Добавочное лѣченіе.

Нужно, при приближеніи припадка, разстегнуть все платье, всѣ тесемки и завязки, которыя могутъ стѣснять больную, и разшнуровать ее. Нужно удалить все, что можетъ стѣснять кровообращеніе, и придать больной лежачее положеніе, лучше всего на полу, подальше отъ всего, обо что она можетъ удариться во время судорожныхъ движеній. Слѣдуетъ дать свободный притокъ воздуха и хорошенько прыскать лицо больной холодною водою. Рекомендуются также растираніе рукъ и ногъ.

Съ цѣлью устранить конституціональную склонность къ истеріи въ застарѣлыхъ случаяхъ, всегда требуется продолжительное и разумное лѣченіе.

*Диета и режимъ.* — Особы, подверженныя истерическимъ припадкамъ, должны избѣгать тѣснаго шнурованія и вообще платья, которое облегаетъ тѣло слишкомъ тѣсно. Эластическіе корсеты въ этихъ случаяхъ заслуживаютъ полного предпочтенія передъ корсетомъ на костяхъ. Для истерическихъ особъ необходимъ правильный ежедневный моціонъ на открытомъ воздухѣ, но не до утомленія; избѣгать всякаго рода угнетающихъ или возбуждающихъ ощущеній; вести правильный образъ жизни; рано вставать и ложиться спать; воздерживаться отъ тучной, приправленной, возбуждающей пищи или питья и ѣсть только простую, но питательную пищу. Къ этимъ наставленіямъ можно прибавить указанія, изложенныя въ предъидущихъ отдѣлахъ, касающихся разстройствъ мѣсячныхъ, а также въ отдѣлѣ объ «Радикальномъ лѣченіи».

## Беременность.

Обычная продолжительность беременности 280 дней, — 9 календарных мѣсяцевъ или 10 лунныхъ мѣсяцевъ въ 4 недѣли. Обыкновенно считаютъ съ 3-го дня послѣ послѣдней менструаціи; на половинѣ беременности обыкновенно появляются движенія плода. Если отсчитать отъ этого момента впередъ 40 недѣль и нѣсколько дней, то мы приблизительно узнаемъ время родовъ. Женщины, которыя нездоровы во время кормленія грудью, — прекращеніе котораго необходимо, если онѣ забеременѣваютъ во время кормленія, — должны вести счетъ отъ момента появленія движеній плода; отъ этого момента до родовъ должно пройти приблизительно 156 дней. Этотъ способъ отсчитыванія не такъ вѣренъ, какъ предыдущій, но въ данномъ случаѣ онъ лучше всего: движенія плода не всегда появляются точно въ половинѣ беременности; иногда они бывають настолько слабы, что ускользають отъ вниманія матери; въ другихъ случаяхъ движенія плода бывають рѣзки и сопровождаются тошнотою и обмороками.

### Уходъ во время беременности.

#### Воздухъ и моціонъ.

Ничто такъ не способствуетъ сохраненію здоровья, какъ забота объ этихъ условіяхъ, и въ то же время, ничѣмъ такъ не пренебрегаютъ, какъ этимъ. Женщины высшихъ классовъ нашего общества, привыкшія къ ѣздѣ въ экипажѣ, боящіяся малѣйшаго физическаго напряженія и ведущія самый бездѣятельный образъ жизни, никоимъ образомъ не могутъ разсчитывать на правильную беременность и на воспроизведеніе здороваго и хорошо развитаго потомства. Во время беременности недостаточно ѣзды въ экипажѣ; ходьба приводитъ въ дѣйствіе весь организмъ и сообщаетъ возрастающую силу матери ея плоду; тогда какъ съ другой стороны, продолжительная ѣзда въ экипажѣ оказывается къ концу беременности крайне вредною и часто бываетъ причиною преждевременныхъ родовъ; верховая ѣзда, не говоря уже объ опасности испуга или паденія во время нея, еще вреднѣе по другимъ причинамъ.

Бережливыя хозяйки находятъ цѣлый день въ движеніи, но это не приноситъ имъ никакой пользы, такъ какъ онѣ проводятъ все время въ четырехъ стѣнахъ; это служитъ яснымъ доказательствомъ въ пользу того, что моціонъ самъ по себѣ бесполезенъ, если онъ не производится на открытомъ воздухѣ. Далѣе, многія женщины, однѣ отъ слишкомъ большой подвижности характера, а другія по необходимости, зачастую чрезмѣрно утомляютъ себя, поздно ложатся, рано встають, и тѣмъ самымъ, себѣ же во вредъ, ослабляютъ свой организмъ, а также и организмъ плода.

Другія вредятъ своему здоровью и зачастую вызываютъ выкидышъ своею безпечностью, неумѣреннымъ моціономъ, верховою ѣздою, танцами или пребываніемъ въ многочисленномъ обществѣ. Женщина должна

помнить, что если по ея безопасности разъ уже былъ выкидышъ, то по большей части трудно бываетъ предупредить второй выкидышъ; второй выкидышъ ведетъ за собою третій и т. д., а послѣ 2—3 выкидышей здоровье женщины настолько разстраивается, что едва-ли она будетъ въ состояніи пользоваться жизнью. Кромѣ того, повторные выкидыши нерѣдко оканчиваются заболѣваніемъ матки.

Лучшимъ моціономъ является ежедневная прогулка, если позволяетъ погода, на открытомъ воздухѣ. Наиболѣе благотворною и не мѣшающею процессу пищеваренія является прогулка 2—3 часа спустя послѣ умѣреннаго обѣда, около полудня, или послѣ полудня, только не въ жаркую погоду, когда можно предпочесть вечеръ, избѣгая однако ночной сырости.

#### Одежда.

Платье должно соответствовать времени года, и если женщинѣ приходится переходить изъ тепла въ холодъ, она должна хорошенько закрывать шею и горло, чтобы избѣгнуть простуды. Гораздо важнѣе, чтобы платье соответствовало формамъ женщины и не мѣшало бы отправлениямъ тѣхъ важныхъ органовъ, которые назначены для рожденія и питанія младенца; шнурованіе, вредное во всякое время, особенно вредно во время беременности, такъ какъ корсетъ стѣсняетъ движенія тѣла, давитъ на брюшныя мышцы, на кровеносные сосуды и вообще на брюшныя внутренности, стѣсняетъ движенія груди, нарушаетъ кровообращеніе, причиняетъ затвердѣніе или другія заболѣванія печени и оказываетъ самое пагубное вліяніе на груди и матку. Давленіе на эти органы во время развитія плода находится въ прямомъ противорѣчій съ требованіями природы. Женщины, заботящіяся объ изящности ихъ формъ во время беременности, забываютъ, что давленіе на брюшныя мышцы уничтожаетъ ихъ эластичность, мѣшаетъ правильному сокращенію ихъ послѣ родовъ и оказывается такимъ образомъ одною изъ самыхъ частыхъ причинъ остающагося навсегда безобразія живота. Тщеславію своихъ матерей въ этомъ и другихъ отношеніяхъ очень многіе обязаны искривленіемъ ногъ и другими уродливостями; кромѣ того, нерѣдко бываетъ отъ этого измѣненіе положенія младенца въ маткѣ, которое, вмѣстѣ съ недостаткомъ энергіи въ мышцахъ и подлежащихъ частяхъ, причиняетъ продолжительные и опасные роды. Далѣе, постоянное давленіе на матку способно вызвать преждевременные роды. Отъ тѣснаго шнурованія зависитъ также неспособность многихъ изъ современныхъ намъ матерей къ кормленію грудью, вслѣдствіе давленія на груди; отъ него зависятъ также иногда опасное затвердѣніе, ракъ и другія заболѣванія грудей, равно какъ втягиваніе внутрь и сморщиваніе сосковъ, вслѣдствіе чего сосаніе груди младенцемъ дѣлается труднымъ, а иногда и невозможнымъ. Слишкомъ тугія подвязки вредны, такъ какъ онѣ давятъ на кровеносные сосуды и способствуютъ развитію варикозныхъ венъ, которыя причиняютъ большой много страданій и хлопотъ.

#### Дѣта.

Пища должна быть крайне простою; не слѣдуетъ ѣсть въ изобиліи, ибо чрезмѣрное количество пищи, помимо вызываемаго имъ раз-

стройства пищеваренія и неловкости, оказываетъ дурное механическое вліяніе на будущее поколѣніе; кромѣ того, плодъ принимаетъ участіе во всѣхъ заболѣваніяхъ матери.

Многое зависитъ отъ качества пищи; не нужно ѣсть ничего непитательнаго и избѣгать всего, что имѣетъ лѣкарственное дѣйствіе. Отъ кофе и крѣпкаго чая нужно воздерживаться. Вино, спиртные напитки, пиво и другіе возбуждающіе напитки вредны. Если же больная привыкла къ постоянному употребленію вина, то ей можно давать въ очень небольшихъ количествахъ хорошее вино, разведенное водою, но лучше совсѣмъ оказаться отъ всякаго рода возбуждающихъ. Во время беременности нужно возможно строже соблюдать обычную гомеопатическую діету.

#### Умственные занятія и образъ жизни во время беременности.

Хорошее расположеніе духа матери оказываетъ очень благопріятное вліяніе на плодъ. Извѣстно много случаевъ, гдѣ преобладающее настроеніе духа матери во время беременности отражалось на умственномъ складѣ ребенка. Это показываетъ, насколько важно для матери сохранять во время беременности душевное равновѣсіе, избѣгать развлеченій и чтенія книгъ, которыя могутъ оказать сильное вліяніе на воображеніе или на чувства. Ничто не оказываетъ такого вліянія на будущее тѣлесное и умственное здоровье плода, какъ физическая бездѣятельность, поздній отходъ ко сну, превращеніе дня въ ночь и другія привычки аристократической жизни—вредныя и для самыхъ крѣпкихъ организмовъ; онѣ вдвойнѣ предосудительны для женщины, готовящейся стать матерью.

#### Вліяніе на плодъ внѣшнихъ предметовъ.

Вопросъ о передачѣ плоду впечатлѣній, произведенныхъ на мать какимъ нибудь непріятнымъ зрѣлищемъ или предметомъ, и о зависимости различныхъ тѣлесныхъ или умственныхъ недостатковъ ребенка по его рожденію отъ этихъ впечатлѣній, имѣетъ доисторическую давность. Не вдаваясь въ обсужденіе различныхъ доводовъ за и противъ этого мнѣнія, мы можемъ однако посовѣтовать женщинамъ по возможности избѣгать подобнаго рода впечатлѣній, чтобы не разстраивать расположеніе духа.

#### Душевные потрясенія.

Унылое настроеніе духа и безпокойство за будущее являются нерѣдкими симптомами во время беременности. Нѣкоторыя изъ тѣхъ, у которыхъ въ другое время настроеніе духа очень спокойное, во время беременности сильно страдаютъ; у другихъ бываетъ крайне унылое и угнетенное состояніе духа во время кормленія грудью. Это, впрочемъ, бываетъ непродолжительно и, появляясь въ началѣ беременности, обыкновенно исчезаетъ къ концу ея, безъ существеннаго вліянія на общее состояніе здоровья.

## Лѣкарственное лѣчение беременности.

### Угнетенное состояніе духа.

Такъ какъ оно доставляетъ болѣе или менѣе непріятностей, то мы и даемъ здѣсь нѣсколько средствъ, которыя помогаютъ отъ него.

*Aconitum.* — Уныніе, которому предшествуетъ возбужденіе, жаръ кожи и частота пульса, сопровождающееся предчувствіемъ несчастія. — *По 1 приему черезъ часъ.*

*Bryonia.* — Сильное безпокойство и страхъ за будущее; вспльчивость и разстройство пищеваренія. — *По 1 приему черезъ 4 часа.*

*Nux vomica.* — Дурнота по утрамъ и уныніе, съ сильнымъ нездоровьемъ, испорченнымъ аппетитомъ, запоромъ и упрямостью. — *По 1 приему на ночь.*

*Phosphorus.* — Уныніе во время беременности или кормленія грудью; значительное исхуданіе; грусть и страхъ за будущее. — *По 1 приему на ночь и утромъ.*

*Calcarea.* — Сильнѣйшее отчаяніе, сопровождаемое сильнымъ утомленіемъ. Пригодна также, когда есть значительное ожирѣніе, а также для полнокровныхъ особъ. — *По 1 приему утромъ.*

*China.* — Угнетенное состояніе духа, съ разстройствомъ пищеваренія, вслѣдствіе того, что мать тратитъ всѣ свои силы на питаніе ребенка, также отъ слишкомъ долгаго кормленія грудью или отъ кормленія двойней. — *По 1 приему черезъ 4 часа.*

*Диета и режимъ.* — Общія правила, предписанныя для беременности, а также указанія «Радикальнаго лѣченія», должны быть примѣняемы, въ особенності если больная слабого тѣлосложенія или носить признаки истощенія или склонности къ органической болѣзни.

### МЕНСТРУАЦІЯ ВО ВРЕМЯ БЕРЕМЕННОСТИ.

Настоящее разстройство мѣсячныхъ во время беременности случается рѣдко, но разъ оно случается, его слѣдуетъ лѣчить такъ же, какъ и во всякое другое время. Иногда бываютъ признаки, по которымъ можно предположить наступленіе мѣсячныхъ, и они дѣйствительно появляются во время беременности. Менструація вполне невозможна, разъ больная дѣйствительно беременна, такъ какъ устье матки совсѣмъ закрыто; тѣмъ не менѣе можетъ появляться періодическое окрашенное выдѣленіе изъ матки, происходящее или отъ увеличенія и переполненія кровью сосудовъ шейки матки, отъ хроническаго воспаленія матки или отъ изъязвленій около устья матки; точно также возможны замѣняющія мѣсячныя кровотеченія изъ матки; или выдѣленіе можетъ быть изъ влагалища.

### ЛѢКАРСТВЕННОЕ ЛѢЧЕНІЕ.

Когда появляется что нибудь похожее на мѣсячныя, мы должны давать лѣкарства; главнѣйшія изъ нихъ суть:

*Sosmitis.* — Кровянисто-слизистое выдѣленіе, съ жестокими спазмодическими болями въ нижнемъ отдѣлѣ кишечника. — *По 1 приему черезъ 4—6 часовъ.*

*Phosphorus.* — Выдѣленіе крови, съ рѣзьями въ спитѣ и изрѣдка рвота. — По 1 приему черезъ 4—6 часовъ.

*Platina.* — Очень обильное выдѣленіе, сопровождаемое очень жестокою болю и напираниемъ внизъ. — По 1 приему черезъ 4—6 часовъ.

При болѣе продолжительномъ истеченіи, хотя бы и слабомъ, можно попробовать:

*Natamelis*, внутрь. — По 1 приему 2 раза въ день во время выдѣленія съ клизмой на ночь и утромъ; затѣмъ дать:

*Belladonna.* — 2 раза въ день.

*Calcarea.* — По 1 приему на ночь и утромъ.

Если этихъ лѣкарствъ оказывается недостаточно, нужно тщательно изслѣдовать больную, съ цѣлью опредѣлить настоящую причину заболѣванія.

Кровотеченіе или сколько нибудь значительное и продолжительное выдѣленіе крови во время беременности отнюдь не слѣдуетъ оставлять безъ вниманія, такъ какъ оно можетъ повлечь за собою серьезныя послѣдствія; ибо оно ослабляетъ больную въ то время, когда она наиболѣе нуждается въ своихъ силахъ.

*Диета и режимъ.* — Простая и питательная пища; не давать возбуждающихъ; соблюдать покой; избѣгать излишняго напряженія и возбужденія.

#### Дурнота по утрамъ.

Дурнота по утрамъ, тошнота, рвота и изжога зачастую бываютъ мучительными спутниками беременности.

Въ болѣе раннемъ періодѣ беременности они зависятъ отъ рефлекторнаго раздраженія желудка или отъ сочувствія съ маткою, а въ болѣе позднемъ отъ раздраженія грудобрюшной преграды и желудка смѣщенной и увеличенной маткою. Тошнота со рвотою или безъ нея можетъ появляться утромъ при вставаніи съ постели, послѣ завтрака, вечеромъ и въ любое время дня и ночи. Рвота можетъ быть настолько бурною, что ко рвотнымъ массамъ примѣшиваются полоски крови. Этого не надо пугаться; пища и питье должны быть прохладными. По 1 приему *Trescasianha* черезъ четверть часа. Тошнота или рвота зачастую возобновляется въ опредѣленные часы, если не устранить ее помощью лѣкарства. Она встрѣчается чаще въ первые мѣсяцы беременности, а иногда продолжается во все время нея.

#### Лѣченіе.

Если это заболѣваніе проявляется въ легкой формѣ, его можно предоставить самому себѣ, разъ мы подвергнемъ больную гомеопатическому режиму и будемъ остерегаться отягощенія желудка. Гомеопатическое лѣченіе этого заболѣванія, быстрое, простое и дѣйствительное, обыкновенно сопровождается полнымъ успѣхомъ.

*Aconitum.* — Лучшее лѣкарство въ болѣе серьезныхъ случаяхъ, зависящихъ отъ полнокровія. — По 1 приему черезъ 4 часа.

*Nux vomica* полезна въ наибольшемъ числѣ случаевъ. Приемъ утромъ передъ вставаніемъ съ постели или незадолго до обычнаго при-

ступа, или въ любое время, какъ только появится тошнота, соблюдать послѣ этого полный покой въ теченіе по крайней мѣрѣ четверти часа, чтобы дать лѣкарству возможность подѣйствовать.

*Ipecacuanha*.—Тошнота появляется послѣ ѣды; вся пища извергается обратно.—*Приемъ сейчасъ же послѣ пды.*

*Kreosotum*.—Точно также, если *Ipecacuanha* не имѣть успѣха.

*Arsenicum*.—Упорные случаи, сильная слабость и жажда; даже вода не удерживается въ желудкѣ. — *По 1 приему въ сухомъ видѣ на языкъ 3 раза въ день.*

*Veratrum album*. — Рѣзкая зябкость и дурнота. — *По 1 приему 2 раза въ день.*

*Gelsemium*.—Желтовато-бѣлый языкъ; попеременно потеря аппетита и голодь.—*По 1 приему 4 раза въ день.*

*Pulsatilla*.—Тошнота послѣ каждой ѣды; рвота пищею; изжога; испорченный аппетитъ или аппетитъ только на извѣстные блюда, напр., на вино, пиво, на все кислое и т. п. Больная, обыкновенно кроткаго характера, становится впечатлительною и капризною. — *Приемъ сейчасъ же послѣ пды; повторить черезъ часъ, если нужно.*

*Aesculus hipp.* и *Caulophyllum* также полезны при дурнотѣ по утрамъ. Показанія см. въ «Характеристикѣ дѣйствія». — *3 раза въ день.*

*Sulfur* и *Sepia* пригодны для золотушныхъ и вообще для болѣзненныхъ особъ.—*По 1 приему на ночь и утромъ.*

*Диета и режимъ.*—Слѣдуетъ строго придерживаться общихъ правилъ, указанныхъ для беременности. Больныя должны выбирать время для ѣды, когда желудокъ наименѣе раздраженъ; иногда желудокъ переноситъ холодную пищу, а горячая извергается вонъ, а иногда бываетъ наоборотъ. Иногда хорошо переносятся при раздражительности желудка и разстройствѣ пищеваренія устрицы, но безъ хлѣба, перца или уксуса.

## Запоръ.

Запоръ очень частое явленіе во время беременности и имъ больше всего страдаютъ тѣ, которыя отличаются склонностью къ запорамъ или ведутъ сидячую жизнь.

## Добавочныя мѣры.

Моціонъ на чистомъ воздухѣ, частое употребленіе вареныхъ или совсѣмъ зрѣлыхъ плодовъ или овощей (въ то же время избѣгать кофе и другихъ возбуждающихъ напитковъ) обыкновенно оказывается достаточнымъ для устраненія запоровъ.

## Лѣченіе.

*Nux vomica*. — Запоръ сопровождается общимъ разстройствомъ; частый позывъ на низъ, но безъ успѣха; ощущеніе жара въ кишкахъ; продолжительная головная боль или тупость, тяжесть и туманъ въ глазахъ.—*По 1 приему на ночь.*



*Ignatia.*—Если, не смотря на общее улучшение, запоръ не прекращается.— *По 1 приему на ночь.*

*Bryonia.*—Вслѣдъ за *Nux vomica*, если эта послѣдняя не вызвала полного облегченія, и вообще для лѣченія застарѣлыхъ и упорныхъ случаевъ, сопровождаемыхъ раздражительностью, или при чередованіи поносовъ съ запорами.— *По 1 приему на ночь и утромъ, черезъ день.*

*Alumina.*—Позывъ на низъ, съ жилиемъ; испражненія тверды, комковаты и скудны, зачастую вызываютъ колючую боль въ заднемъ проходѣ.— *По 1 приему на ночь и утромъ.*

*Mercurius vivus.*—Запоръ, съ постояннымъ позывомъ на низъ; угнетенное состояніе духа; потеря аппетита и дурной вкусъ во рту; испражненія выдѣляются лишь съ большимъ трудомъ; зябкость и дрожь.— *По 1 приему на ночь и утромъ.*

*Opium.*—Ощущеніе тяжести въ области желудка, сухость во рту и темно-красный цвѣтъ лица.— *По 1 приему утромъ и вечеромъ.*

*Sulfur.*—Зачастую требуется послѣ любого изъ предъидущихъ средствъ; симптомы постоянно возвращаются послѣ временнаго облегченія.— *По 1 приему на ночь и утромъ.*

#### ДОВАВЛЕНІЕ.

Перечисленныя выше лѣкарства суть главнѣйшія при обычныхъ формахъ запора во время беременности, но такъ какъ симптомы могутъ значительно видоизмѣняться, то мы и отсылаемъ читателя къ отдѣлу о «Запорѣ».

Чистый пшеничный хлѣбъ, вареные плоды, винныя ягоды, стаканъ холодной воды утромъ натощакъ, простая пища и правильный моціонъ— все это оказываетъ существенную услугу.

#### Поносъ при беременности.

См. главу «Лѣченіе поноса послѣ родовъ».

#### Обморокъ и истерическіе припадки.

У многихъ слабыхъ и нервныхъ женщинъ бываютъ во время беременности обмороки. Они обыкновенно проходятъ скоро и безъ вредныхъ послѣдствій.

#### Лѣченіе.

*Aconitum.*— Когда обморокъ происходитъ отъ полнокровія; въ этихъ случаяхъ этого средства достаточно для предупрежденія возврата.— *По 1 приему черезъ 4 часа, если нужно.*

*Belladonna* предпочитается послѣ *Aconitum*, попеременно съ нимъ, или вмѣсто него, когда есть приливъ крови къ головѣ, съ налитіемъ лица и рѣзко повышенною сердечною дѣятельностью.— *По 1 приему черезъ 4—6 часовъ.*

*Chamomilla*.—Обморокъ отъ внезапнаго припадка гнѣва. — По 1 приему черезъ 6 часовъ, если нужно.

*Nux vomica* показуется, когда припадки происходятъ отъ общей раздражительности организма и отъ послѣдовательнаго разстройства пищеварительныхъ органовъ.—По 1 приему черезъ 6 часовъ, если нужно.

*China*. — Припадки вслѣдствіе общей слабости и, въ особенности, вслѣдствіе потери крови.—По 1 приему 3 раза въ день.

*Veratrum album*.—Наиболѣе пригоденъ, когда есть спазмодическія боли въ кишкахъ, со стѣсненіемъ дыханія, подергиваніями мышцъ, холоднымъ потомъ и непреодолимымъ безпокойствомъ и метаніемъ. — По 1 приему черезъ 3 часа.

*Pulsatilla*.—Припадки характеризуются общею легковозбудимостью и истерією, съ угнетеннымъ состояніемъ духа и сильною общею восприимчивостью.—По 1 приему 3 раза въ день.

*Lachesis* зачастую полезень, когда припадкамъ предшествуетъ обыкновенно боль, начинающаяся въ нижнемъ отдѣлѣ кишечника, на лѣвой сторонѣ и отдающая въ желудокъ и горло, гдѣ она вызываетъ мучительное ощущеніе удушья, какъ будто въ горлѣ застрялъ комокъ.— 1 приемъ, когда появятся симптомы, а затѣмъ на ночь въ теченіе недѣли.

*Ignatia* пригодна, когда больная страдаетъ отъ жестокой головной боли, какъ будто въ голову вбитъ гвоздь; грустное, печальное настроеніе духа и вздохи.—По 1 приему черезъ часъ, пока не ослабѣетъ боль, а затѣмъ на ночь и утромъ.

Въ тѣхъ случаяхъ, когда ни одно изъ этихъ лѣкарствъ не подходитъ, см. отдѣлы объ «Обморокѣ» и объ «Истеріи».

*Диета и режимъ*. — Моціонъ на открытомъ воздухѣ и правильный режимъ суть лучшіе охранители отъ болѣзни, но въ тѣхъ случаяхъ, когда ихъ оказывается недостаточно и припадки становятся мучительными, нужно стараться узнать ихъ происхожденіе. Если припадки зависятъ отъ тѣснаго шнурованія, жаркихъ комнатъ или вредныхъ возбужденій, то достаточно только устранить эти причины.

### Зубная боль или невралгія.

Она часто бываетъ при беременности и иногда служитъ указаніемъ на кроющійся въ организмѣ недостатокъ. Больная должна быть подвергнута соответственному лѣченію, такъ какъ до возстановленія здоровья всѣ лѣкарства оказываются лишь палліативными.

*Предосторожность*. — Въ высшей степени безразсудно начинать лѣченіе съ извлеченія зубовъ, такъ какъ во время беременности они могутъ болѣть, оставаясь совсѣмъ здоровыми.

### Лѣченіе.

*Serpi*. — Преимущественно, если есть дергающая, стрѣляющая, тянущая зубная боль, отдающая въ уши или въ предплечіе и ручные пальцы, появляющаяся отъ сжатія зубовъ, холоднаго воздуха и сопровождающаяся затрудненіемъ дыханія, опуханіемъ щекъ и подчелюст-

ныхъ железъ.—*По 1 приему черезъ 2 часа во время зубной боли, а затѣмъ черезъ 12 часовъ, противъ предрасположенія въ теченіе недѣли.*

*Calcareo.*—Когда зубная боль появляется или усиливается отъ холоднаго воздуха или отъ всего горячаго и холоднаго и сопровождается болѣзненнымъ ощущеніемъ въ деснахъ и дергающею, сверлящею или стрѣляющею болью, усиливающеюся отъ шума.—*По 1 приему черезъ 3 часа до ослабленія боли; затѣмъ на ночь и утромъ.*

*Arnica.*—Боли вызываются жеваніемъ или появляются вечеромъ; онѣ рвущаго характера и распространяются на скуловую кость, високъ или лобъ.—*По 1 приему черезъ 3 часа; затѣмъ на ночь и утромъ.*

Если ни одно изъ этихъ лѣкарствъ не подходитъ къ требованіямъ даннаго случая, то см. главу о «Зубной боли».

*Диета и режимъ.*—Простая, питательная и невозбуждающая пища; избѣгать чая и кофе. Избѣгать возбужденія; правильный образъ жизни и моціонъ; остерегаться просуды, сырости и сквознаго вѣтра.

#### Опуханіе лица.—Флюсъ.

Опуханіе щекъ происходитъ отъ различныхъ причинъ; зачастую оно бываетъ отъ зубной боли и проходитъ по излѣченіи послѣдней.

#### Лѣченіе.

*Arnica* пригодна, когда зубная боль прошла, а опуханіе щекъ продолжается. Показуется преимущественно, когда опухоль тверда и неподатлива.—*По 1 приему черезъ 3—4 часа.*

*Pulsatilla.*—Когда было достигнуто лишь неполное улучшеніе.—*По 1 приему черезъ 4—6 часовъ.*

*Mercurius.*—Когда припуханіе щекъ сопровождается тянущею, рвущею болью, усиленіемъ слюноотдѣленія и значительною рожистой краснотой.—*По 1 приему черезъ 4—6 часовъ.*

*Belladonna.*—Когда воспаленіе угрожаетъ распространиться дальше.—*По 1 приему черезъ 3—4 часа.*

*Hepar sulfuris* слѣдуетъ дать послѣ *Belladonna*, если эта послѣдняя не остановила воспаленія.—*По 1 приему черезъ 4—6 часовъ.*

#### Запущенные или дурно-лѣченные случаи.

Когда соотвѣтственное средство не было дано во-время или если примѣнялись разнаго рода наружныя средства, то опуханіе зачастую дѣлается упорнымъ; оно проходитъ отъ *Hepar* или *Mercurius* или же отъ *Lachesis*.

#### Добавочныя мѣры.

Иногда полезно прикладываніе къ щекамъ припарки изъ хлѣба или изъ вареныхъ въ молокѣ винныхъ ягодъ; послѣднія можно также класть въ ротъ, между деснами и больною щекою. Если опухоль вскры-

вается внутрь, она не требует никакого особеннаго ухода; если же наружу, то можно прикладывать полотняную или холщевую тряпочку, намазанную спермацетовою мазью или свѣжимъ масломъ.

*Дѣта и режимъ.*—Преимущественно молоко съ хлѣбомъ или бульонъ и супъ съ хлѣбомъ.

### Неправильности мочеиспусканія.

По мѣрѣ того, какъ беременность дѣлается болѣе зрѣлою, иногда появляются неправильности мочеиспусканія, вслѣдствіе давленія матки на мочевой пузырь, а также и отъ другихъ причинъ. Бываютъ очень частые позывы на мочеиспусканіе или же затрудненіе акта мочеиспусканія, доходящее въ нѣкоторыхъ случаяхъ почти до полного прекращенія мочеотдѣленія.

### Лѣченіе.

*Cantharis* оказывается дѣйствительнымъ въ наибольшемъ числѣ случаевъ и показуется при очень частомъ мочеотдѣленіи, съ жестокою рѣзью или жженіемъ; почти постоянный позывъ на мочеиспусканіе, съ ощущеніемъ невозможности мочиться.—*По 1 приему черезъ 3 часа.*

*Pulsatilla* дается при задержаніи мочи, съ ощущеніемъ жара и болѣзненности въ области мочевого пузыря; постоянное давленіе на мочевой пузырь, безъ позыва на мочеиспусканіе; послѣ мочеиспусканія боль въ шейкѣ пузыря, отдающая въ бедра. — *По 1 приему черезъ 3 часа.*

*Belladonna* оказывается дѣйствительною для многихъ тучныхъ особъ, которыя страдаютъ во время беременности неправильностями мочеиспусканія, а также частыми головокруженіями и приливами крови къ головѣ. Специальными показаніями служатъ — постоянное произвольное истеченіе мочи по каплямъ, сильное затрудненіе при испусканіи даже небольшого количества мочи: она течетъ по каплямъ. — *По 1 приему черезъ 3 часа.*

*Nux vomica* дается, когда неправильности мочеиспусканія сопровождаются сильнѣйшимъ запоромъ, въ особенности у вспыльчивыхъ женщинъ или у особъ, преданныхъ вину или пиву. — *По 1 приему черезъ 3 часа.*

*Aconitum*, *Apis mellifica*, *Mercurius*, *Lycopodium* и *Sulfur* требуются въ нѣкоторыхъ случаяхъ. Показанія къ нимъ см. въ «Характеристикѣ дѣйствія».—*По 1 приему черезъ 3—6 часовъ.*

### Отекъ нижнихъ конечностей.

Общій водяночный отекъ бываетъ далеко не рѣдко во время беременности; но чаще отекъ ограничивается нижними конечностями и даетъ толчекъ къ развитію значительнаго страданія, неудобства, а зачастую и къ угнетенному состоянію духа. Перечисленныя ниже лѣкарства обыкновенно доставляютъ облегченіе и вызываютъ исчезновеніе отека. Если же они остаются безъ успѣха, то можно отыскать болѣе подходящія лѣкарства въ главѣ о «Водянкѣ».

## Лѣченіе.

*Silicea* наибъ чаще оказывается дѣйствительною при этомъ заболѣваніи и потому дается немедленно, какъ только замѣченъ отекъ конечностей.—*По 1 приему утромъ натощакъ.*

*Arsenicum* или *Apis mellifica* пригодны въ тѣхъ случаяхъ, когда *Silicea* осталась безъ дѣйствія. Отличительныя показанія изложены въ отдѣлахъ о «Водянкѣ» и въ «Характеристикѣ дѣйствія».—*По 1 приему черезъ 6 часовъ.*

## Варикозныя вены.

Многія женщины страдают во время беременности расширеніемъ венъ на бедрахъ и въ другихъ мѣстахъ тѣла, что сопровождается значительною болью и неудобствомъ. Варикозныя вены происходятъ обыкновенно отъ давленія беременной матки на кровеносныя сосуды, но часто бываютъ указаніемъ на конституціональную слабость, въ особенности если онѣ появляются въ болѣе тяжелой формѣ. Онѣ значительно увеличиваются отъ употребленія возбуждающихъ, которыхъ поэтому слѣдуетъ избѣгать.

## Лѣченіе.

*Pulsatilla* весьма полезна, въ особенности если есть очень сильная боль, опуханіе, съ порядочнымъ воспаленіемъ, или когда вены и вся конечность принимаетъ багровый цвѣтъ.—*По 1 приему черезъ 6 часовъ.*

*Lachesis* употребляется послѣ *Pulsatilla*, если достигнуто лишь неполное облегченіе, при тѣхъ же симптомахъ.—*По 1 приему на ночь и утромъ.*

*Arnica* предпочитается вначалѣ, послѣ *Pulsatilla*, или попеременно съ *Lachesis*, когда больной, по роду занятій, нельзя лежать или избѣгать продолжительнаго стоянія или хожденія.—*По 1 приему черезъ 4—6 часовъ.*

*Hamamelis* съ успѣхомъ дается въ нѣкоторыхъ случаяхъ варикозныхъ венъ, въ особенности если есть колючія боли въ большихъ членахъ или ощущение опуханія или вздутія. Его можно употреблять какъ внутрь, такъ и наружно.—*Наружно. На чайную чашку воды взять чайную ложку концентрированной тинктуры Hamamelis.*

*Nux vomica*.—Когда заболѣваніе сопровождается запоромъ, геморроемъ и раздражительностью.—*По 1 приему на ночь и утромъ.*

*Sulfur* дается послѣ *Nux vomica*, если полное облегченіе не было достигнуто.—*По 1 приему утромъ натощакъ.*

*Carbo vegetabilis* дается, если *Arsenicum* не устранилъ постояннаго садненія или жженія.—*По 1 приему на ночь и утромъ.*

*Belladonna* показуется при значительномъ рожистомъ воспаленіи.—*По 1 приему черезъ 6 часовъ.*

*Luscorodium* былъ испробованъ съ успѣхомъ въ застарѣлыхъ случаяхъ.—*По 1 приему утромъ натощакъ.*

См. также отдѣлъ о «Варикозныхъ венахъ».

## Добавочныя мѣры.

Значительное облегченіе получается отъ постоянного примачиванія водою или разведеннымъ спиртомъ; также отъ равномернаго не тупаго забинтованія ноги, начиная отъ пальцевъ, и при спокойномъ лежаніи, которое безусловно необходимо въ тяжелыхъ случаяхъ этой болѣзни, сопровождаемыхъ значительнымъ отекомъ стопы и лодыжекъ.

*Діета и режимъ.* — Очень простая діета, воздерживаться отъ всякаго рода возбуждающей, сильно приправленной, тяжелой или неудобоваримой пищи, а также отъ возбуждающихъ напитковъ; это важно какъ для уменьшенія страданія, такъ и для достиженія радикальнаго излѣченія. Правильные и ранніе часы отхода ко сну и вставанія, небольшая ежедневная прогулка на открытомъ воздухѣ, причѣмъ необходимо избѣгать утомленія, а также ѣзды въ экипажѣ и другихъ пассивныхъ движеній.

Боли въ спинѣ и поясницѣ во время беременности.

Нѣкоторыя женщины сильно страдаютъ во время беременности отъ болей въ нижней части спины, иногда крайне мучительныхъ, въ особенности если онѣ появляются ночью и нарушаютъ сонъ. Онѣ носятъ обыкновенно характеръ сильнѣйшей ломоты, или тупаго, тяжелаго потягиванія или давленія, какъ будто на спинѣ лежитъ громадная тяжесть.

## Лѣченіе.

*Nux vomica.* — Употребляется въ случаѣ появленія геморроя одновременно съ болями въ спинѣ и поясницѣ. — *По 1 приѣму на ночь и утромъ.*

*Sulfur* дается послѣ *Nux vomica*, если не было достигнуто прочнаго улучшенія. — *По 1 приѣму утромъ натощакъ.*

*Seria* также пригодна для тѣхъ случаевъ, когда боли осложняются геморроемъ, но преимущественно, если больная страдаетъ хроническимъ разстройствомъ мѣсячныхъ. — *По 1 приѣму на ночь и утромъ.*

*Secale cornutum.* — Когда боль сопровождается ощущеніемъ напиранія внизъ въ нижнемъ отдѣлѣ кишечника, усиливающимся при движеніи. — *По 1 приѣму на ночь и утромъ.*

*Cimicifuga* и *Colocynthis* также могутъ быть полезными. — *По 1 приѣму на ночь и утромъ.*

*Діета и режимъ.* — За относящимися сюда подробностями мы отсылаемъ читателя къ отдѣлу объ «Радикальномъ лѣченіи».

## Выкидышъ.

Беременность не всегда продолжается до срока: иногда бываетъ выкидышъ или преждевременные роды. Последнее названіе дается выкидышамъ въ концѣ 6-го мѣсяца беременности и позже. Выкидышъ

нельзя считать пустячнымъ явленіемъ, ибо женщины, разъ выкинувшія, становятся очень склонными къ выкидышу во время слѣдующей беременности, а послѣ 2—3 выкидышей каждая слѣдующая беременность почти всегда оканчивается также выкидышемъ. Выкидышъ можетъ наступить въ промежуткѣ отъ перваго до седьмага мѣсяца беременности, но въ большинствѣ случаевъ онъ бываетъ въ концѣ 3-го или въ началѣ 4-го мѣсяца.

*Исходы и послѣдствія.*—Выкидышъ на 1—4 мѣсяцахъ зачастую сопровождается лишь незначительною болью и опасностью; хотя повторные выкидыши, вслѣдствіе бывающаго обыкновенно при нихъ сильнаго кровотеченія, подтачиваютъ здоровье и зачастую влекутъ за собою тяжелую хроническую болѣзнь. Выкидышъ въ болѣе позднемъ періодѣ беременности зачастую бываетъ весьма опаснымъ.

*Вызывающія причины.*—Внезапное душевное потрясеніе или чрезмерное физическое напряженіе, какъ, напр., подниманіе тяжести, механическія поврежденія; также роскошный и неправильный образъ жизни, сильныя слабительныя, отсутствіе воздуха и моціона суть немногія изъ тѣхъ причинъ, которыя вызываютъ это заболѣваніе, встрѣчающееся наиболѣе часто у очень полнокровныхъ или нѣжнаго сложенія и нервныхъ особъ. У матерей, кормящихъ грудью, иногда бываетъ выкидышъ отъ постоянного раздраженія грудей, вызывающаго рефлекторное сокращеніе матки; то же самое бываетъ и при продолжительномъ или очень сильномъ поносѣ, дизентеріи или запорѣ. Иногда выкидышъ бываетъ вслѣдствіе перемежающейся лихорадки или оспы, появляющейся во время беременности. Лѣкарства, обладающія специфическимъ или сильнымъ дѣйствіемъ на матку, при приѣмѣ ихъ внутрь, могутъ также вызвать выкидышъ.

*Предрасполагающія причины.*—Нездоровое состояніе организма, способствующее развитію разнообразныхъ мѣстныхъ и общихъ заболѣваній, является, безъ сомнѣнія, предрасполагающею причиною.

*Общія симптомы.*—Предвѣстники и симптомы выкидыша бываютъ различными; иногда кровотеченіе бываетъ крайне обильнымъ, а въ другихъ умѣреннымъ или незначительнымъ; боли бываютъ то крайне сильными и продолжительными, то очень легкими и кратковременными.

Выкидышу, въ большинствѣ случаевъ, предшествуютъ или сопутствуютъ многіе изъ слѣдующихъ симптомовъ: ощеніе озноба, съ слѣдующею лихорадкою, съ болѣе или менѣе сильнымъ напираніемъ внизъ, въ особенности если выкидышъ наступаетъ въ болѣе позднемъ періодѣ беременности; также жестокія боли въ животѣ, тянущія и рѣжущія боли въ поясницѣ или боли, очень похожія на родовыя; истеченіе изъ родовыхъ путей тягучей слизи съ кровью, иногда ярко-красной, нерѣдко со свертками; въ другихъ случаяхъ кровь бываетъ темною и свернувшася и сопровождается истеченіемъ жидкой безцвѣтной жидкости. Выкидышъ обыкновенно наступаетъ во время этого кровотеченія, которое, если его не остановить, можетъ продолжаться часами и, разумѣется, страшно ослабляетъ больную. Когда боли усиливаются и начинаются мышечныя сокращенія въ видѣ характерныхъ потугъ, имѣющихъ цѣлью расширить устье матки, выкидышъ становится почти неизбежнымъ.

## Лѣченіе.

Здѣсь будутъ возможно кратко и ясно тѣ мѣры, къ которымъ нужно прибѣгнуть до прибытія врача, съ цѣлью предотвращенія какъ самаго выкидыша, такъ и дурныхъ послѣдствій отъ него, разъ онъ уже произошелъ.

Если не прекратитъ истеченія, появляющагося иногда около 3—4-го мѣсяца беременности, то оно можетъ окончиться выкидышемъ; истеченіе на 6—7 мѣсяцѣ можетъ вызвать преждевременные роды, болѣе трудные для матери и болѣе опасные для ребенка, чѣмъ срочные роды; если оно появляется внезапно, начинаясь и сопровождаясь болями, къ концу беременности, и въ особенности если оно обильно, нужно сейчасъ же пригласить врача. Все выдѣлившееся изъ матки должно быть сохранено и показано врачу. Во всякомъ случаѣ, больная должна немедленно лечь въ постель и лежать спокойно на спинѣ; комната и вся пища должна быть прохладною. Вокругъ больной всѣ и все должно быть спокойно; не должно быть ни шопота, ни суеты, ни восклицаній изумленія. Если нѣтъ врача, то можно воспользоваться слѣдующими указаніями.

## Предупреждающее и искореняющее лѣченіе.

*Sabina*, въ раннемъ періодѣ беременности, при условіи соответственнаго режима и діеты и устраненія вызывающихъ причинъ, зачатую предотвращаетъ выкидышъ и излѣчиваетъ предрасположеніе къ нему у полнокровныхъ и вообще у такихъ особъ, у которыхъ можно по многимъ причинамъ ожидать выкидыша; но такъ какъ есть много лѣкарствъ, которыя могутъ заслуживать предпочтенія передъ *Sabina*, то лучше всего обратиться къ врачу.—*По 1 приему черезъ 6—12—24 часа, повторять черезъ 4 дня, постепенно увеличивая промежутки, пока не микуетъ опасность. Нужно обращать большое вниманіе на эффектъ этого лѣкарства, приостанавливая его въ случаѣ появленія признаковъ дѣйствія его на организмъ и возобновляя приемы только по исчезновеніи этихъ признаковъ.*

*Secale cornutum*.—Полезна въ случаяхъ, подобныхъ *Sabina*, но въ особенности когда выкидышъ былъ неоднократно; она полезнѣе *Sabina* для слабыхъ, истощенныхъ женщинъ; ее слѣдуетъ дать тотчасъ же послѣ прекращенія мѣсячныхъ и продолжать до того періода беременности, въ который выкидышъ появлялся въ предыдущіе разы.—*По 1 приему черезъ 6—12 часовъ.*

*Sepia, Pulsatilla*.—Иногда необходимо бываетъ употребленіе обоихъ этихъ лѣкарствъ.—*Pulsatilla* дается, какъ промежуточное лѣкарство во время курса *Sepia*, когда появляется потеря аппетита или волчій аппетитъ, или другіе симптомы разстройства пищеваренія. Обыкновенно необходимо бываетъ возвращаться къ *Sepia*, какъ только исчезнутъ эти симптомы.

*Sepia*.—Предрасполагающею причиною является нѣжное тѣлосложеніе или ослабленіе организма; очень обильныя и привычныя бѣли, зачатую ѣдкия, вызывающія ссадины и мучительное раздраженіе. Да-



тѣе, если склонность къ выкидышу появляется у женщинъ слабого тѣлосложенія, съ нѣжною и раздражительною кожею, съ бурными или желтоватыми пятнами, преимущественно на лицѣ, или для особъ очень чувствительныхъ къ простудѣ и страдающихъ отъ насморка и колики при малѣйшемъ сквознякѣ; наконецъ, когда есть обильная потливость послѣ малѣйшаго напряженія и когда мѣсячныя бываютъ обыкновенно раньше срока и скудными, съ головою и зубною болью и угнетеннымъ состояніемъ духа.—*По 1 приему во время беременности, какъ указано для Sabina. Для предупрежденія повторенія выкидыша по 1 приему на ночь и утромъ.*

*Apis.*—Болѣзнь начинается покальваніемъ внизу живота, которое все усиливается и усиливается и учащается и превращается въ родовыя схватки; иногда дѣло начинается съ кровотеченія, а затѣмъ слѣдуетъ выкидышъ.—*По 1 приему черезъ  $\frac{1}{2}$ —1 часъ.*

*Sulfur.*—Это лѣкарство полезно во всѣхъ почти случаяхъ. Показаніями служатъ — предрасположеніе къ открытому или слѣпому геморрою; запоръ; склонность къ насморкамъ, съ обильнымъ отдѣленіемъ слизи; нездоровая, раздражительная кожа, съ склонностью къ сыпямъ; или общая слабость; тяжесть внизу живота, съ частымъ позывомъ на мочеиспусканіе; мѣсячныя бываютъ обыкновенно обильными и преждевременными или слабыми и запоздавшими, сопровождаются бѣлями, съ сильнымъ мѣстнымъ жаромъ и зудомъ.—*По 1 приему черезъ 6—12—24 часа.*

*Calcareea* зачастую бываетъ пригодна послѣ *Sulfur* для искорененія предрасположенія. Ее можно выбрать предпочтительно передъ *Sulfur* при слѣдующихъ симптомахъ: общее полнокровіе, частыя головныя боли, колика, боли въ спинѣ, стрѣляющія или другія боли въ грудяхъ, которыя сильно припухаютъ; также когда есть очень сильныя бѣли и когда мѣсячныя бываютъ обыкновенно очень обильными и раньше срока. Особенная охота къ картофелю также служитъ показаніемъ къ *Calcareea*.—*По 1 приему на ночь и утромъ.*

*Lycopodium* показуется при большинствѣ симптомовъ *Calcareea* и можетъ быть даваемъ съ успѣхомъ, когда эта послѣдняя вызвала неполное облегченіе. Мучительное ощущеніе сухости въ переднемъ проходѣ послѣ предъидущаго истеченія бѣлей, капризный аппетитъ, отвращеніе къ хлѣбу, изжога, тошнота по утрамъ, общая пульсація по всему тѣлу послѣ ѣды, запоръ, вялость и крайняя слабость.—*По 1 приему на ночь и утромъ.*

## В ы к и д ы ш ь.

### Лѣченіе.

*Arnica.*—Когда выкидышъ вызванъ несчастнымъ случаемъ, напр., паденіемъ, ушибомъ, сотрясеніемъ.—*По 1 приему черезъ 10—15—20 минутъ (въ очень тяжелыхъ случаяхъ), а затѣмъ черезъ полчаса, постепенно доводя промежутки до 3 часовъ.*

*Sabina.*—Тянущія и напорающія боли, распространяющіяся по спинѣ и поясницѣ; обильныя и ярко-окрашенныя отдѣленія; ощущеніе дурноты и обмиранія; частый позывъ на низъ; поносъ, тошнота или рвота; зябкость и лихорадочный жаръ.—*По 1 приему черезъ 10—15—20 минутъ; затѣмъ черезъ  $\frac{1}{2}$ —1 часъ.*

*Secale cornutum.*—Безпрестанныя потуги, съ выдѣленіемъ темной жидкой крови, съ послѣдующею значительною слабостью. Это лѣкарство дѣйствительно также, когда больная очень слаба и истощена, почти безъ пульса, боится смерти и наступаютъ судороги. — *По 1 приему черезъ 10—15—20 минутъ.*

*Chamomilla.*—Когда причиною выкидыша является припадокъ гнѣва; или когда есть сильнѣйшее безпокойство, подергиванія въ спинѣ и членахъ, жестокія боли въ поясищѣ и спинѣ, острия, рѣзущія, отдающія внизъ, похожія на родовыя боли; иногда также спазмодическая боль въ кишкахъ, съ кровянистымъ выдѣленіемъ; или выдѣленіе темно-красной или темной, свернувшейся крови; частая зѣвота; зябкость и ознобъ.—*По 1 приему черезъ  $\frac{1}{2}$ —1 часъ.*

*Ipecacuanha.*—Ознобъ, съ жаромъ; сильное давленіе внизъ; значительное или очень сильное отдѣленіе ярко-красной крови; судороги и окоченѣлость тѣла; иногда судороги; рвота или позывъ на рвоту; наклонность къ обмороку при подниманіи головы; рѣзъ въ области пупка.—*По 1 приему черезъ 5—10—15—20 минутъ, а затѣмъ черезъ полчаса.*

*Platina.*—Послѣ *Ipecacuanha*, если достигнуто лишь ничтожное улучшение. Показывается также, когда вмѣстѣ съ напираніемъ внизъ есть густое темное выдѣленіе, сопровождающееся сильнымъ возбужденіемъ.—*По 1 приему черезъ полчаса.*

*Hyoxyamus.*—Если есть тяжелыя судороги, съ плачемъ, сильною тоскою, стѣсненіемъ въ груди и потерю сознанія.—*По 1 приему черезъ  $\frac{1}{4}$ , а затѣмъ черезъ 2 часа.*

*Belladonna.*—Сильныя боли въ поясищѣ и во всемъ животѣ, съ очень сильнымъ напираніемъ внизъ, какъ будто все содержимое брюшной полости хочетъ выйти наружу; боль въ спинѣ какъ-бы отъ вывиха или ушиба; ломота въ самомъ низу спины; ощущеніе спазмодическаго сжатія или расширенія живота. Очень пригодна также при обильномъ, очень горячемъ кровотеченіи.—*По 1 приему черезъ 5—10—15—20 минутъ, затѣмъ черезъ полчаса.*

*Ferrum metallicum.*—Случаи, сопровождающіеся лихорадкою, потугообразными болями и значительнымъ кровотеченіемъ.—*По 1 приему черезъ полчаса, а затѣмъ черезъ 2 часа.*

*Crocus.*—Случаи съ выдѣленіемъ темной, свернувшейся или тягучей крови, съ ощущеніемъ, какъ будто что-то шевелится или болгается въ области пупка и усиленіемъ кровотеченія при малѣйшемъ движеніи. *Crocus* полезенъ въ упорныхъ случаяхъ.—*По 1 приему черезъ полчаса.*

*China* полезна для возстановленія силъ больной. послѣ кровотеченія, а также помогаетъ и остановкѣ самаго кровотеченія, если оно напоминаетъ маточное кровотеченіе, со спазмодическою болью въ маткѣ или налираніемъ внизъ, со значительнымъ кровотеченіемъ въ промежуткахъ. Она дѣйствуетъ хорошо попеременно съ *Ipecacuanha*. — *По 1 приему черезъ 2—3 часа, въ очень опасныхъ случаяхъ черезъ 10—15 минутъ, а затѣмъ на ночь и утромъ, въ теченіе недѣли.*

*Ustilago maidis* оказывается очень пригодной въ тѣхъ случаяхъ, когда наступаетъ выкидышъ при очень обильномъ кровотеченіи, или при постоянномъ или появляющемся толчками кровотеченіи, или же въ тѣхъ случаяхъ, когда кровотеченіе продолжается цѣлыми днями и даже недѣлями послѣ выкидыша. — *По 1 приему въ первомъ случаѣ черезъ полчаса, а во второмъ на ночь и утромъ.*

## ВЫКИДЫШЪ ВЪСЛѢДСТВІЕ ДУШЕВНАГО ПОТРЯСЕНІЯ.

Когда вслѣдствіе душевнаго потрясенія появляются признаки угрожающаго или наступающаго выкидыша, то кромѣ вышеперечисленныхъ средствъ см. также лѣкарства въ отдѣлѣ о «Душевныхъ потрясеніяхъ».

### Добавочныя мѣры и предосторожности.

При угрожающемъ выкидышѣ больная должна немедленно лечь въ постель и, въ нѣкоторыхъ случаяхъ, оставаться въ ней, но не укрываться тепло; комната должна быть прохладною; необходимъ также полный покой.

Когда выкидышъ произошелъ, больная должна провести въ постели нѣсколько дней, чтобы слишкомъ раннимъ вставаніемъ съ постели не вызвать новаго кровотеченія.

Когда кровотеченіе очень обильно и не останавливается отъ лѣкарствъ, то весьма полезно прикладывать холодныя компрессы или пузырь со льдомъ на область матки и на наружныя половыя органы.

Нельзя ожидать прочной остановки кровотеченія, пока плодъ не будетъ изгнанъ изъ матки; а такъ какъ потребное для этого расширение устья матки происходитъ зачастую медленно, то въ ожиданіи его, съ цѣлью пріостановки кровотеченія, нужно затампонировать влагалище. Съ этою цѣлью можно употребить достаточной величины губку или тампонъ изъ ваты, завернутой въ полотнояную тряпочку. Онъ долженъ быть достаточныхъ размѣровъ для того, чтобы выполнить собою влагалище и вполне остановить кровотеченіе. Къ этимъ мѣрамъ слѣдуетъ прибѣгать только въ крайнихъ случаяхъ и если нельзя достать врача. Въ то же время нужно давать соответственное гомеопатическое лѣкарство и, черезъ нѣсколько часовъ, при удаленіи тампона устье матки оказывается обыкновенно настолько расширившимся, что содержимое матки свободно выдѣляется. Если послѣ этого опять появляется кровотеченіе, его можно остановить соответственными лѣкарствами, одновременно съ примѣненіемъ холода.

*Діета и режимъ.* — Самая простая и не возбуждающая и, въ то же время, возможно болѣе питательная пища, которая, какъ и питье, должны быть по возможности, если не совсѣмъ, холодными. Всякаго рода возбуждающихъ напитковъ нужно избѣгать.

## ЛѢЧЕНІЕ ДО РОДОВЪ.

### Приготовленіе грудей.

Молодыя матери зачастую не могутъ кормить своихъ дѣтей вслѣдствіе уродливостей сосковъ. Уходъ за грудями долженъ начаться за нѣсколько недѣль до родовъ, съ цѣлью подготовить ихъ къ кормленію будущаго младенца. Неспособность къ кормленію можетъ, между прочимъ, происходить отъ сдавливанія грудей корсетомъ.

Когда существуетъ болѣзненность сосковъ, то она значительно

облегчается отъ обмыванія сосковъ примочкою изъ *Arnica* или *Bellis*, или намазыванія ихъ глицериномъ съ тѣми же средствами. Другое затрудненіе при кормленіи представляютъ короткіе или втянувшіеся соски, такъ что ребенокъ не можетъ захватить ихъ въ ротъ. Въ этихъ случаяхъ можно употреблять щитки изъ дерева или слоновой кости; можно также вытягивать сосокъ помощью рожка и, вытянувши, обмотать мягкой шерстью. Растворъ буры дѣлаетъ сосокъ болѣе твердымъ. Обмываніе примочкою изъ *Calendula* устраняетъ чувствительность кожи и предупреждаетъ послѣдовательныя ссадины. Когда существуетъ чувствительность соска во время кормленія грудью, то нужно носить щитокъ и продолжать обмываніе соска тщательно тепловатою водою передъ кормленіемъ ребенка грудью.

## Приготовленіе къ родамъ.

### Полнокровіе.

*Aconitum*.—Когда приближеніе родовъ сопровождается симптомами полнокровія.—1 приемъ; повторитъ черезъ 3 часа, если нужно.

*Belladonna*.—Когда, кромѣ полнокровія, есть симптомы прилива крови, яркая краснота лица и учащенная дѣятельность шейныхъ артерій, съ шумомъ въ ушахъ.—По 1 приему черезъ 3 часа, если нужно.

### Кишечникъ.

Испражненіе передъ родами можно вызвать 1—2 клизмами изъ лѣтней воды, съ небольшимъ количествомъ прованскаго масла.

*Діета и режимъ*.—Діета должна быть простою, состоять преимущественно изъ мучнистой и жидкой пици, въ небольшомъ количествѣ за-разъ; необходимъ полный покой.

## Ложныя боли.

Ложныя боли могутъ быть названы застоємъ крови въ маткѣ, погрѣшностями въ діатѣ, волненіемъ, простудою и множествомъ другихъ причинъ.

*Характерныя признаки*.—Эти боли появляются иногда всего за нѣсколько часовъ до родовъ, а въ другихъ случаяхъ за нѣсколько дней и даже недѣль, отличаясь отъ родовыхъ болей своею неправильностью, отсутствіемъ связи съ сокращеніями матки и ограничиваясь преимущественно областью живота, который дѣлается чувствительнымъ къ прикосновенію и движенію, причемъ эта чувствительность не усиливается по мѣрѣ возврата болей; иногда бываетъ довольно трудно отличить ихъ отъ настоящихъ родовыхъ болей; въ этихъ случаяхъ мы должны руководствоваться временемъ зачатія: мы можемъ смѣло ослабить страданія большой, если они значительны, и въ особенности если боли появились за 1—2 недѣли до ожидаемыхъ родовъ; если ихъ не прекратить, онѣ нерѣдко продолжаются до самаго момента родовъ, дѣлая послѣдніе гораздо болѣе мучительными и изнурительными для роженицы.

## Лѣченіе.

*Bryonia.* — Тянуція боли въ поясницѣ; тяжесть, усиливающаяся при движеніи, съ болями въ животѣ, которыя предшествуютъ болямъ въ спинѣ; запоръ и раздражительность, въ особенности когда боли были вызваны гнѣвомъ. — *Если вскорѣ послѣ перваго пріема наступитъ ухудшеніе, выждать пока пройдутъ 2—3 схватки; если боли уменьшаются, не повторять пріема до возврата ихъ. Если нѣтъ улучшенія, повторять пріемъ черезъ часъ и т. д.*

*Nux vomica.* — Боли въ животѣ и спинѣ, далеко внизу, какъ бы отъ ушиба, преимущественно ночью. Если боли эти завясятъ отъ запора, душевнаго возбужденія, роскошнаго образа жизни, или отъ возбуждающихъ, то это служитъ добавочнымъ показаніемъ къ *Nux vomica.* — *Пріемъ, какъ для Bryonia.*

*Pulsatilla.* — Боли въ животѣ; боли въ поясницѣ какъ бы отъ продолжительнаго нагибанія или отъ давленія тугой повязки, сопровождаемыя околѣнчатостью и болѣзненнымъ дерганьемъ и ломотою въ бедрахъ; запоръ или поносъ; кроткость характера или сильная чувствительность. Особенно пригодна, когда боли происходятъ повидимому отъ расстройства пищеваренія, причиненнаго тучною, неудобоваримою пищею. — *Доза, какъ для Bryonia.*

*Dulcamara.* — Боли вызваны простудою, — очень сильныя, стрѣляющія и тянуція, въ крестцѣ, появляются обыкновенно ночью. — *Доза, какъ для Bryonia,*

*Aconitum.* — Для молодыхъ и полнокровныхъ особъ; учащенный и сильный пульсъ; налитіе лица и усиленіе жара кожи. — *По 1 пріему черезъ 3 часа.*

## Лѣченіе послѣ родовъ.

Должно соблюдать полнѣйшій тѣлесный и душевный покой; нужно тщательно избѣгать всего, что можетъ тревожить больную, какъ-то: шума, сильнаго свѣта и запора; комната родильницы должна быть умѣренной температуры.

## Безпокойство.

Послѣ родовъ больная, въ вопль нормальныхъ случаяхъ, впадаетъ въ дремоту, но иногда этой дремотѣ мѣшаетъ нервное возбужденіе, съ безпрестаннымъ метаніемъ и безпокойствомъ. *Coffea* обыкновенно вызываетъ спокойную и здоровую дремоту. — *Дать пріемъ и повторить черезъ часъ, если нужно.* Если появляется лихорадка, то *Aconitum* обыкновенно устраняетъ ее. — *По 1 пріему черезъ часъ.*

## Общій уходъ и діета.

Мы горячо протестуемъ противъ назначенія родильницамъ возбуждающихъ напитковъ, которые, не обладая вовсе подкрѣпляющими свойствами, только возбуждаютъ и раздражаютъ нервную систему. Въ

теченіе нѣкотораго времени послѣ родовъ природа требуетъ лишь небольшого питанія; пищу нужно давать, только когда больная захочетъ ѣсть, и притомъ самую легкую и удобоваримую и въ небольшемъ количествѣ. Очень вредно заставлять больную ѣсть, съ цѣлью будто-бы подкрѣпить ее. Мы должны предоставить дѣло природѣ, которая въ теченіе 1—2 дней послѣ родовъ требуетъ обыкновенно лишь небольшого питанія и тѣмъ избавляетъ кишечникъ отъ дѣятельности, а этотъ, если можно такъ выразиться, запоръ необходимъ въ это время для организма и сопровождается самыми благотворными послѣдствіями. Временная бездѣятельность кишечника вознаграждается усиленною дѣятельностью кожи. Употребленіе слабительныхъ, которыя только вызываютъ раздраженіе, родильную горячку и другія вредныя послѣдствія, а также мѣшаютъ зачастую правильному выдѣленію молока, заслуживаетъ полного и горячаго порицанія. На 4-й—6-й день дѣятельность кишечника обыкновенно возстановляется сама собою. Если уже необходимо вмѣшательство, то мы можемъ вызвать испражненіе растираніемъ живота или клизмой изъ тепловатой воды съ деревяннымъ масломъ. Если запоръ причиняетъ хлопоты, то можно дать *Opium* или *Nux vomica*.

### Послѣродовыя боли.

Эти боли благодѣтельны и вызываются сокращеніемъ матки и изгнаніемъ послѣда; онѣ бывають впрочемъ очень рѣдко при первыхъ родахъ; если онѣ жестоки и очень продолжительны, онѣ не даютъ больной покоя и должны быть прекращены возможно скорѣе.

### Лѣченіе.

*Arnica*.—Во многихъ случаяхъ, тотчасъ по окончаніи родовъ, наружное и внутреннее употребленіе арники оказывается достаточнымъ для предотвращенія очень сильныхъ болей, а также лихорадки и воспаления. Дѣйствіе этого лѣкарства, въ смыслѣ предупрежденія послѣродовыхъ заболѣваній настолько вѣрно, что оно заслуживаетъ полного предпочтенія передъ всѣми другими средствами.—1 приемъ послѣ родовъ; второй приемъ по выходѣ послѣда, а затѣмъ черезъ 3 часа. Наружно, — на 4 столовыя ложки теплой воды взять чайную ложку тинктуры арники и прикладывать время отъ времени.

*Chamomilla* дается спустя часъ послѣ втораго приема арники, если послѣродовыя боли продолжаютъ быть очень сильными, и если больная раздражительна и впечатлительна.—1 приемъ; повторить черезъ часъ, если нужно.

*Nux vomica* дается послѣ *Chamomilla*, если боли слегка утихли, если есть постоянный позывъ на низъ, съ послѣдующими спазмодическими болями внизу живота, и когда больная нетерпѣлива и раздражительна.—По 1 приему черезъ 1—2 часа.

*Coffea*.—Боль невыносима или сопровождается судорогами, похолодѣніемъ или околѣтностью тѣла.—По 1 приему черезъ полчаса.

*Pulsatilla*.—Боли продолжительны, и больная очень чувствительна и беспокоится за себя.—По 1 приему черезъ 2 часа.

*Cimicifuga*.—Больная не спитъ, безпокойна, чувствительна и угне-

тена; душевная и нервная раздражительность и иногда невралгія.—  
*По 1 приему через 1—2 часа.*

*Secale* или *Cyprum*.—Предпочтительно передъ предыдущими средствами противъ жестокихъ и продолжительныхъ послѣродовыхъ болей у многорожавшихъ женщинъ. *Secale* дается болѣзненнымъ, истощеннымъ женщинамъ, а *Cyprum* очень нервнымъ, слабымъ и истеричнымъ.—  
*По 1 приему черезъ часъ.*

*Диета и режимъ.*—То же, что послѣ родовъ.

### Послѣродовыя очищенія.

Лѣченіе послѣродовыхъ очищеній, когда онѣ очень обильны, аналогично лѣченію выкидыша. Онѣ могутъ впрочемъ появиться внезапно и принять угрожающіе размѣры. Ниже приводится нѣсколько общихъ указаній для лѣченія.

Кровотеченіе изъ матки бываетъ не только послѣ родовъ, но можетъ быть вызвано полипами, опухолями матки, выкидышемъ, хроническимъ застоємъ крови и вялостью матки или разслабленіемъ ея и кровеносныхъ сосудовъ. Когда оно происходитъ отъ послѣднихъ причинъ, оно подвергается тому же лѣченію, какъ и чрезмѣрная мѣсячная.

Маточное кровотеченіе можетъ быть яркимъ-артеріальнымъ, или темнымъ венознымъ. Кромѣ перечисленныхъ причинъ, оно можетъ происходить отъ несчастнаго случая, насилія, очень сильнаго натуживанія или отъ внезапнаго потрясенія, также отъ рака; или оно появляется по прекращеніи мѣсячныхъ.

У нѣкоторыхъ женщинъ есть ясное предрасположеніе къ маточному кровотеченію; у нихъ оно легче наступаетъ и труднѣе останавливается, чѣмъ у другихъ; это называется «Геморрагическимъ діатезомъ».

Быстрое и вѣрное дѣйствіе гомеопатическихъ лѣкарствъ сказывается наиболѣе рѣзко именно на остановкѣ маточнаго кровотеченія. Я видѣлъ крайне опасные случаи, когда каждая минута была дорога, а жизнь быстро угасала, въ которыхъ остановка наступала почти немедленно отъ *China* и *Iresacianha*.

Можно прикладывать ледъ или часто смѣняемые холодные компрессы; абсолютный покой; вся пища должна быть совсѣмъ холодною; ледяныя пилюли; дать то или другое изъ нижеслѣдующихъ лѣкарствъ.

*Aconitum*.—Маточное кровотеченіе послѣ выкидыша или срочныхъ родовъ:—кровь ярко-краснаго цвѣта; головокруженіе; приливъ крови къ головѣ; сердцебиеніе; слабый, нервный пульсъ; похолодѣніе конечностей; тошнота и напираніе внизъ.—*По 1 приему черезъ 5—10—15—30 минутъ.*

*China*.—Кровотеченіе вслѣдствіе вялости матки послѣ выкидыша или родовъ, или во всякое другое время, когда есть сильная потеря крови; или для устраненія послѣдствія сильнаго кровотеченія, какъ-то: звонъ въ ушахъ, тяжесть головы, головокруженіе, обморокъ, потеря зрѣнія, слабость; больная лежитъ похолодѣвшая и посинѣвшая; подергиванія по тѣлу; выдѣленіе свертковъ черной крови со спазмами матки; колика; позывъ на мочеиспусканіе.—*По 1 приему черезъ 1/4—1/2 часа.*

*Iresacianha*.—Непрерывное истеченіе ярко-красной крови; рѣзь въ области пупка; давленіе по направленію къ маткѣ; тошнота; головокруженіе; головная боль; больная забнетъ и блѣднѣетъ; послѣ родовъ

или отъ задержки послѣда; хроническое кровотеченіе, чередующееся съ бѣлями.—*По 1 приему черезъ  $\frac{1}{4}$ — $\frac{1}{2}$  часа, попеременно съ China.*

*Secale.*—Истеченіе темной, иногда зловонной или красной жидкой крови послѣ выкидыша или родовъ, съ сильными спазмодическими сокращеніями матки; каждому истеченію предшествуетъ такая схватка или мучительная, напирющая внизъ боль; кровотеченіе, сопровождающее изгнаніе полиповъ; или отъ вялости истощенной матки, напр., послѣ продолжительныхъ родовъ; больная слаба, съ холодными конечностями; частый позывъ на рвоту и рвота; пульсъ слабый и торопливый; отдѣлимое жидко съ примѣсью темныхъ, дурно пахнущихъ свертковъ. Особенно полезна для слабыхъ, худосочныхъ особъ. — *По 1 приему черезъ  $\frac{1}{2}$ —1—2 часа.*

*Sabina.*—Потеря чистой ярко-красной крови послѣ родовъ, съ тугообразными болями, отдающими въ пахи и бедра; или выдѣленіе свернувшихся хлопьевъ черной крови, съ жидкою, водянистою кровью; сильная вялость или безболѣзненное истеченіе темно-красной крови сейчасъ же послѣ родовъ; рвущія боли въ головѣ и лицѣ. Употребляется наичаще послѣ *Irisaciantha.* — *По 1 приему черезъ  $\frac{1}{2}$ —1—2 часа.*

*Platina.* — Темная густая кровь; боль въ крестцѣ, или въ обоихъ пахахъ и бедрахъ, съ напираніемъ внизъ; ощущеніе, какъ будто въ животѣ двигается какое-то тѣло или какъ будто тѣло увеличивается по всѣмъ направленіямъ; жажда и полное отсутствіе аппетита; или отчасти жидкая, отчасти темная кровь, со свертками; замираніе сердца; дрожаніе рукъ и ногъ; малый, слабый пульсъ; налитое лицо; истерическое угнетеніе духа; слабость и сильная впечатлительность. — *По 1 приему черезъ 3 часа.*

*Pulsatilla.* — Кровотеченіе временами обильно, временами пріостанавливается; сильнѣе всего бываетъ ночью или къ вечеру; рѣжущія, рвущія, напирющія внизъ боли; выдѣленія тягучія, свернувшіяся, густыя и темныя, или блѣдныя и водянистыя. — *По 1 приему черезъ 2 часа.*

*Hamamelis.* — Кровотеченіе упорно, темнаго цвѣта и безъ маточныхъ болей; или ярко-красно, безъ свертковъ. — *По 1 приему черезъ 1—2 часа.*

*Arnica.* — Кровь ярко-краснаго цвѣта, или со свертками; тошнота; жаръ въ головѣ и похолодніе конечностей. — *По 1 приему черезъ 1—2 часа.*

### Задержаніе мочи.

Задержаніе мочи послѣ продолжительныхъ или тяжелыхъ родовъ составляетъ нервѣдкое явленіе и, конечно, вызываетъ опасенія, если нѣтъ подъ рукою врача.

### Лѣченіе.

*Belladonna.* — Этого лѣкарства въ большинствѣ случаевъ бываетъ достаточно, даже безъ повторенія приема, или же послѣ 2—3 приемовъ. — *По 1 приему черезъ 2 часа до облегченія.*

*Aconitum* дается, если *Belladonna* не произвела желаемаго дѣйствія въ теченіе 2 часовъ послѣ 3-го приема и если появляется лихорадка, со жгучимъ жаромъ внизу живота. — *По 1 приему черезъ 2 часа.*

*Cantharis.* — Постоянный позывъ, съ невозможностью выпустить мочу. — *По 1 приему черезъ часъ.*



## Недержание мочи.

Недержание мочи точно также является нерѣдкимъ послѣдствіемъ продолжительныхъ или тяжелыхъ родовъ.

### Лѣчение.

*Arnica*, внутрь и наружно, въ большинствѣ случаевъ бываетъ достаточно для излѣченія. Если она не достигаетъ этой цѣли, можно прибѣгнуть къ слѣдующимъ средствамъ:

*Pulsatilla* зачастую устраняетъ это заболѣваніе въ 2—3 дня. — По 1 приему утромъ и вечеромъ.

*Belladonna* можно дать, если предыдущее лѣкарство вызвало облегченіе только отчасти. — По 1 приему на ночь и утромъ.

*Cicuta*, *Seria*, *Sulfur*. — Когда заболѣваніе не уступаетъ предыдущимъ средствамъ или когда оно приняло хроническую форму, излѣченіе можетъ быть достигнуто этими средствами. Показанія см. въ «Характеристикѣ дѣйствія». — По 1 приему на ночь и утромъ, въ теченіе недѣли.

## Уходъ послѣ родовъ.

Нужно обращать большое вниманіе на чистоту и вентиляцію комнаты родильницы. Все издающее дурной запахъ нужно немедленно уносить прочь и провѣтривать затѣмъ комнату, но такъ, чтобы токъ воздуха не попалъ на родильницу. Наружныя половыя части нужно обмывать 1—2 раза въ день тепловатою водою, съ прибавленіемъ туда нѣсколькихъ капель *Arnica* все время, пока продолжаются послѣродовыя очищенія.

Даже крѣпкая и здоровая женщина должна оставаться въ постели 5 дней послѣ родовъ; въ 4 слѣдующіе дня, если она чувствуетъ себя совершенно бодрою и выражаетъ желаніе встать, она можетъ постепенно приучать себя къ болѣе продолжительному сидѣнію; большая опасность грозитъ въ это время отъ крайней воспримчивости организма къ простудѣ. Послѣ 9-ти дней, если родильница все еще чувствуетъ себя слабою и вялою, она должна предпочитать горизонтальное положеніе полу-лежащему; если это оказывается мучительнымъ, она можетъ прилечь на 1—2 часа, но не доводить себя до утомленія.

Точно также родильница должна начинать и ходить мало-по-малу, пока не окрѣпнетъ и не привыкнетъ къ ходьбѣ. Лѣтомъ она можетъ начать выѣзжать на 3-ей, а зимою на 4-ой недѣлѣ послѣ родовъ, если только все обстоитъ благополучно.

*Діета и режимъ.* — Діета должна быть прежде всего легкою и обыкновенно не особенно питательною; въ нѣкоторыхъ случаяхъ допускаются исключенія изъ этого правила. Больная должна постепенно переходить къ болѣе питательной пищѣ и изрѣдка прибѣгать къ возбуждающимъ; нужно тщательно избѣгать пахучихъ цвѣтовъ, духовъ, и т. п., и стараться о спокойномъ состояніи духа.

## ПОСЛѢРОДОВЫЯ ЗАБОЛѢВАНІЯ.

### Прекращеніе отдѣленія молока.

Въ высшей степени важно, чтобы не нарушались нормальныя отправления, свойственныя этому періоду. Между ними отдѣленіе молока занимаетъ выдающееся мѣсто, и внезапное прекращеніе его ведетъ къ внутреннему и мѣстному воспаленію, къ приливу крови къ головѣ и вообще къ ряду симптомовъ, носящему общее названіе послѣродовой или молочной лихорадки, которая, впрочемъ, можетъ происходить также отъ внутреннихъ поврежденій, причиненныхъ трудными и продолжительными родами; если была принята предосторожность, въ видѣ приѣма *Arnica* (см. выше), то послѣдній источникъ опасности почти всегда устраняется.

#### ЛѢКАРСТВЕННОЕ ЛѢЧЕНІЕ.

*Pulsatilla* дается немедленно въ случаяхъ внезапнаго прекращенія отдѣленія молока, зависящихъ отъ душевнаго потрясенія или отъ другихъ причинъ, и ея зачастую оказывается достаточно для устраненія этого заболѣванія и для возстановленія общаго равновѣсія организма.— *По 1 приѣму черезъ 2 часа.*

*Chamomilla* должна быть выбрана, если больная особенно раздражительна и вспыльчива и прекращеніе сопровождается учащеніемъ и неправильностью дыханія, сильными приливами жара, или жгучимъ жаромъ рукъ и лица, или съ темнокраснымъ цвѣтомъ лица, или съ поочереднымъ покраснѣніемъ и поблѣднѣніемъ его; въ особенности если прекращеніе произошло отъ внезапнаго потрясенія или горя.— *По 1 приѣму черезъ 2 часа.*

*Aconitum* дается, если появляются лихорадочные симптомы, напр., жаръ и сухость кожи.— *По 1 приѣму черезъ 1—2 часа.*

*Bryonia* предпочитается, если прекращеніе отдѣленія молока сопровождается стѣсненіемъ въ груди, или колотьями въ груди или въ боку.— *По 1 приѣму черезъ 3 часа.*

*Veratrum viride.*—Зябкость съ тошнотою; похолодѣніе всего тѣла съ холоднымъ потомъ и дурнотою; приливъ крови къ головѣ; налитіе лица кровью; расширеніе зрачковъ и сильная тяжесть въ груди; зудъ и онѣмѣніе въ членахъ; туманъ въ головѣ; тошнота и упадокъ силъ суть руководящія показанія къ этому лѣкарству, равно какъ ускореніе пульса и краснота лица.— *По 1 приѣму черезъ 1—2 часа.*

*Діета и режимъ.*—См. «Уходъ послѣ родовъ».

### Чрезмѣрное отдѣленіе молока.

Иногда бываетъ чрезмѣрно обильное отдѣленіе молока, причиняющее растяженіе груди, съ постояннымъ истеченіемъ молока, что влечетъ за собою крайнюю слабость и иногда даже ведетъ къ чахоткѣ.

## Лѣченіе.

*Aconitum*.—Сильное лихорадочное возбужденіе всего организма.—*По 1 приему черезъ 2 часа.*

*Rhus toxicodendron* зачастую оказывается полезнымъ, когда лихорадочные симптомы происходятъ отъ растяженія груди, вызваннаго крайне обильнымъ отдѣленіемъ молока, и совокупность ихъ носитъ общее названіе молочнѣй лихорадки, которая, впрочемъ, зачастую происходитъ отъ другихъ причинъ.—*По 1 приему черезъ 4 часа.*

*Calcarca* дается, когда сильнѣйшее растяженіе груди, произвольное истеченіе молока и исхуданіе появляются безъ рѣзкихъ лихорадочныхъ симптомовъ.—*По 1 приему черезъ 6 часовъ.*

*Phosphorus* особенно пригоденъ, когда больная имѣетъ склонность къ чахоткѣ и при быстромъ исхуданіи; при этихъ обстоятельствахъ его нужно давать послѣ *Calcarca*. Далѣе, онъ показуется, когда есть приливъ крови, съ стѣсненіемъ въ груди и, иногда, съ короткимъ, сухимъ, отрывистымъ кашлемъ.—*По 1 приему черезъ 6 часовъ.*

*Диета и режимъ*.— Давать какъ можно меньше жидкой пищи; груди поддерживаются шелковымъ платкомъ, завязаннымъ вокругъ шеи. Ребенка слѣдуетъ прикладывать къ груди черезъ правильные промежутки времени и давать матери возможно болѣе питательную пищу—баранью котлетку 2 раза въ день. Если молоко слишкомъ жидко, лѣченіе остается тѣмъ же самымъ.

## Задержка или обиліе пота послѣ родовъ.

Усиленное потоотдѣленіе, наступающее послѣ родовъ, является, какъ мы замѣтили это выше, замѣною пріостановленной дѣятельности кишечнаго канала; поэтому внезапная задержка его всегда сопровождается вредными послѣдствіями, нерѣдко послѣродовою лихорадкою.

*Вызывающія причины*.—Вліяніе холода или внезапная простуда.

## Лѣченіе.

*Dulcamara* слѣдуетъ дать тотчасъ же, какъ только отдѣленіе пота было прервано простудою; ея зачастую бываетъ достаточно для возстановленія дѣятельности кожи и для предупрежденія дальнѣйшихъ вредныхъ послѣдствій.—*По 1 приему черезъ 2 часа.*

*Aconitum*.—Если есть лихорадочное состояніе, безпокойство, жажда и сухость кожи.—*По 1 приему черезъ 1—2 часа.*

*Opium* употребляется послѣ любого изъ предыдущихъ лѣкарствъ, если есть безпокойство, съ коликою и поносомъ.—*По 1 приему черезъ 2—3 часа.*

*Belladonna* рекомендуется, когда появляется жестокая односторонняя боль въ головѣ, съ мучительною болью въ шеѣ или безъ нея.—*По 1 приему черезъ 3—4 часа.*

*Bryonia* предпочитается, когда преобладаетъ сильнѣйшее стѣсненіе въ груди.—*По 1 приему черезъ 3—4 часа.*

*Sulfur* дается послѣ любого изъ предыдущихъ средствъ, въ тѣхъ случаяхъ, когда такое лѣченіе оказывается недостаточнымъ, и когда есть, кромѣ того, сильный жаръ кожи и безпокойство. — *По 1 приѣму черезъ 3—4 часа.*

### Чрезмѣрно обильный потъ,

съ своей стороны, почти столь же вреденъ по причиняемой имъ крайней слабости и восприимчивости къ простудѣ, а также и потому, что онъ иногда вызываетъ неприятную, мучительную сыпь.

### Лѣченіе.

Главная забота должна быть направлена къ устраненію производящихъ причинъ.

*Sambucus* дается, если чрезмѣрно обильный потъ не прекращается по устраненіи причины. Это лѣкарство обыкновенно оказывается дѣйствительнымъ. — *По 1 приѣму черезъ 3—4 часа.*

*China* употребляется, если чрезмѣрное отдѣленіе пота продолжается, не смотря на употребленіе предыдущаго лѣкарства, значительно истощая больную и вызывая сильную слабость. — *По 1 приѣму черезъ 4 часа.*

*Acidum sulfuricum* слѣдуетъ предпочесть, когда потъ въ высшей степени обилень при покойномъ лежаніи, но уменьшается при движеніи. — *По 1 приѣму черезъ 4 часа.*

*Диета и режимъ.* Прежде всего избѣгать возбуждающихъ напитковъ. (См. «Уходъ послѣ родовъ»).

### Неправильности послѣродовыхъ очищеній.

Эти очищенія бываютъ различны у разныхъ женщинъ: у однихъ онѣ продолжаются нѣсколько недѣль, а у другихъ всего нѣсколько дней; иногда онѣ бываютъ жидкими и скудными, а иногда настолько обильными и продолжительными, что настоятельно требуютъ врачебнаго вмѣшательства.

*Причины.* — Обильныя и продолжительныя послѣродовыя очищенія зачастую зависятъ отъ слишкомъ ранняго вставанія послѣ родовъ, отъ погрѣшностей въ режимѣ, отъ слишкомъ жаркой комнаты или отъ душевныхъ потрясеній.

### Лѣченіе.

Если послѣродовыя очищенія продолжаютъ быть обильными послѣ 9-го дня и состоятъ изъ чистой крови, то могутъ потребоваться нижеперечисленныя лѣкарства.

*Crocus.* — Когда очищенія тянутся очень долго и въ особенности когда онѣ чернаго или темнаго цвѣта и тягучи. — *По 1 приѣму на ночь и утромъ.*

*Bryonia* предпочитается, когда очищенія темно-краснаго цвѣта и сопровождаются внутренними жгучими болями въ области матки. — *По 1 приѣму на ночь и утромъ.*

*Nux vomica* требуется, когда причиною заболѣванія является простуда или употребленіе возбуждающихъ; больная жалуется на жестокия боли въ спинѣ и на постоянный и безплодный позывъ на испражненіе.— *По 1 приему на ночь и утромъ.*

*Calcareo.*—Въ особенности когда испытывается мучительное раздраженіе, или когда очищенія очень продолжительны.— *По 1 приему черезъ 12 часовъ.*

*Silicea* употребляется, когда вслѣдъ за очищеніями показывается чистая кровь каждый разъ, когда младенца прикладываютъ къ груди.— *По 1 приему на ночь и утромъ.*

#### Задержка послѣродовыхъ очищеній.

*Pulsatilla.*—Когда послѣродовыя очищенія внезапно прекращаются отъ различныхъ причинъ, напр., отъ душевныхъ потрясеній, — этимъ лѣкарствомъ зачастую предотвращается всякая опасность.— *По 1 приему черезъ 4—6 часовъ.*

*Opium* употребляется въ началѣ, или *Aconitum*, если преобладаютъ или угрожаютъ судорожные симптомы.— *По 1 приему черезъ 1—2 часа.*

*Dulcamara* дѣйствительна, если задержка вызвана вліяніемъ холода или сырости.— *По 1 приему черезъ 3 часа.*

*Belladonna.*—Когда внезапная задержка сопровождается гиперемією мозга, съ налитіемъ лица и бредомъ.— *По 1 приему черезъ 2—3 часа.*

*Veratrum viride.*—Если *Belladonna* не облегчаетъ симптомовъ или если возбужденіе и налитіе лица смѣняется упадкомъ силъ, похолодѣніемъ, холоднымъ потомъ и тошнотою.— *По 1 приему черезъ 2 часа.*

*Colocynthis* слѣдуетъ предпочесть въ тѣхъ случаяхъ, когда есть сильная колика, сильнѣйшее вздутіе кишечника газами и поносъ; ухудшеніе симптомовъ послѣ питья или малѣйшаго количества пищи.— *По 1 приему черезъ 2—3 часа.*

#### Зловонныя очищенія.

*Baptisia.*—Какъ слѣдствіе слабости, физическаго или умственнаго угнетенія или нервнаго упадка силъ; очищенія смѣшаны съ клочьями перепонокъ и очень зловонны; тупая тяжелая боль въ крестцѣ; дрожь по спинѣ или приливы жара отъ крестца по всеѣмъ направленіямъ; чувство пустоты и щемленія подъ ложечкою; легкая тошнота съ слѣдующею рвотою; потеря аппетита и постоянное желаніе воды; ощущеніе, какъ будто глаза вдавлены въ голову, съ помраченіемъ зрѣнія; зубы и десны болятъ; обильное слюнотеченіе; языкъ желтовато-бурый; глаза красные и блестящіе.— *По 1 приему черезъ часъ, со спринцованіемъ 2 раза въ день теплою водою, на бутылку которой прибавлена чайная ложка крепкой тинктуры.*

*Arsenicum.*—Въ подорванныхъ, ослабленныхъ организмахъ, со слабыми жизненными силами, или вообще, когда очищенія сопровождаются сильною слабостью, мышечною слабостью или невралгією; жажда, хроническая рвота, водянистый поносъ, зябкость и восковая блѣдность; стрѣляющая или жгучая боль; урчаніе въ кишкахъ или громкая отрыжка.— *По 1 приему черезъ 1—2 часа.*

*Helonias*.—Боль въ спинѣ и частое сердцебіеніе; боль въ яичникахъ; напираніе внизъ; лицо желтое, болѣзненное, землисто-блѣдное; очищенія могутъ происходить отъ вялости или гипереміи матки и являются постоянными, темными и дурно-пахнущими; малѣйшее напряженіе значительно усиливаетъ ихъ; пронизывающія, тянущія боли. — *По 1 приему черезъ 3 часа.*

*Borax*.—Очищенія очень темны и смѣшаны со свертками и многочисленными клочьями; постоянное страданіе; нервозность; вздрагиваніе при малѣйшемъ шумѣ; тяжесть въ груди съ полною почти остановкою дыханія; сильнѣйшій шумъ въ ушахъ. — *По 1 приему черезъ 3 часа.*

### Добавочное лѣченіе.

Изъ послѣднихъ трехъ лѣкарствъ дѣлаются спринцованія изъ бутылки теплой воды съ прибавленіемъ туда 10 капель карболовой кислоты, черезъ каждые 6 часовъ, если нужно.

*Диета и режимъ.* — Если послѣродовыя очищенія очень обильны, но не зловонны, пища должна быть очень простою и не возбуждающею; вся пища и питье должны быть по возможности холодными. Если наступаетъ задержка ихъ, нужно соблюдать общія предосторожности, указанныя въ главѣ о «Лихорадкѣ». Если очищенія становятся зловонными, слѣдуетъ соблюдать величайшую осторожность въ нищѣ. Полнѣйшая чистоплотность всегда оказываетъ двойную услугу: удобство для больной и предупрежденіе различныхъ осложненій.

### Поносъ.

Поносъ въ это время нужно считать крайне вреднымъ и тотчасъ же принимать мѣры къ его прекращенію.

### Лѣченіе.

*Dulcamara*.—Когда причиною поноса является задержка испарины вслѣдствіе простуды. — *По 1 приему черезъ 4—6 часовъ.*

*Hyoscyamus*.—Наиболѣе дѣйствителенъ при безболѣзненныхъ и почти произвольныхъ испражненіяхъ. — *По 1 приему черезъ 4—6 часовъ.*

*Antimonium crudum*.—Испражненія водянисты или жидки и зловонны. — *По 1 приему послѣ каждаго испражненія, но не чаще, чѣмъ черезъ 3 часа.*

*Rheum*.—Въ началѣ или послѣ *Antimonium crudum*, когда испражненія издають очень кислый запахъ. — *По 1 приему послѣ каждаго испражненія.*

*Rhophorus* дается въ очень упорныхъ случаяхъ, когда испражненія водянисты, почти произвольны и безболѣзненны. — *По 1 приему черезъ 6 часовъ, а по улучшеніи черезъ 12 часовъ.*

*Acidum phosphoricum* дается послѣ *Rhophorus*, въ томъ случаѣ, если черезъ 24 часа не наступитъ измѣненія къ лучшему, или если улучшеніе приостанавливается. — *По 1 приему черезъ 2 часа.*

См., если нужно, общую главу о «Поносѣ».

*Діета и режимъ.* — Всѣхъ причинъ, которыя, какъ можно подозрѣвать, вызываютъ заболѣваніе, слѣдуетъ тщательно избѣгать и, въ причинныхъ случаяхъ, діета должна состоять изъ мучнистыхъ блюдъ, напр., ароруть и легкіе вареные пудинги. Когда же заболѣваніе принимаетъ хроническій характеръ, и если больная слабого тѣлосложенія или истощена, то рекомендуется хорошій мясной чай, бульонъ изъ баранины или цыплятъ, въ небольшихъ количествахъ за-разъ, и тщательное избѣганіе всякаго рода жира.

### Безобразіе живота.

Хотя въ нормальныхъ случаяхъ и у здоровыхъ особъ роды не должны сопровождаться никакими заболѣваніями, все-таки мы зачастую встрѣчаемъ множество неприятныхъ симптомовъ, происходящихъ обыкновенно отъ дурнаго лѣченія. Между этими можно упомянуть утолщеніе брюшныхъ стѣнокъ, оканчивающееся иногда остающимися навсегда обезображиваніемъ и отвисаніемъ живота.

*Общія причины.* — Обезображиваніе живота бываетъ чаще у много-рожавшихъ женщинъ и у предрасположенныхъ къ тучности; особенно трудно излѣчивается оно, когда тѣсные корсеты послабили брюшныя мышцы и тѣмъ самымъ увеличили наклонность къ этому заболѣванію. Оно можетъ также происходить отъ давленія на мышцы живота во время беременности.

### Наружное лѣченіе.

*Rhus toxicodendron* употребляется внутрь и наружно, когда отвисаніе живота безспорно зависитъ отъ растяженія мышцъ. — *Наружно:* На 4 столовыя ложки воды чайную ложку концентрированной тинктуры *Rhus*; слегка растирать животъ этимъ растворомъ 2 раза въ день, въ теченіе 4 дней, пока не появится раздраженіе кожи.

### Внутреннее лѣченіе.

*Rhus toxicodendron* дается внутрь одновременно съ наружнымъ употребленіемъ его. По 1 приему на ночь и утромъ, въ теченіе недѣли.

*Seria* слѣдуетъ вообще предпочесть, если увеличеніе живота не зависитъ отъ вышеупомянутой причины, но если больная представляется истощенною или золотушною, или страдала неправильностями мѣсячныхъ, блѣдною немочью или бѣлями. — По 1 приему на ночь и утромъ, въ теченіе недѣли.

*Calcareo carbonica* важна при случайномъ ожиреніи и пригодна преимущественно для лимфатическихъ особъ. — По 1 приему утромъ, натощакъ.

### Добавочныя мѣры.

Можно съ пользою носить эластическій поясъ, оказывающій равномерное давленіе на всю область живота. Въ нѣкоторыхъ случаяхъ, если есть предрасположеніе къ этому заболѣванію, преимущественно у туч-

ныхъ особъ, мы можемъ, вскорѣ послѣ родовъ, прибѣгнуть къ механической помощи, перенося тяжесть съ брюшныхъ мышцъ на плечи, съ помощью соответственнымъ образомъ приспособленнаго бандажа; но во время беременности нужно строго избѣгать всякаго давленія на животъ, такъ какъ оно оказывается вреднымъ для плода.

*Диета и режимъ.*—При тучности и ожирѣннн необходима скудная диета и правильный моціонъ.

### Выпаденіе волосъ

свойственно нѣкоторымъ женщинамъ, въ особенности, если онѣ сами кормятъ грудью; общею причиною является нѣжное тѣлосложеніе, иногда чрезмѣрно натопленные комнаты.

### Лѣченіе.

*Calcarea phosphorica* рекомендуется главнымъ образомъ для больныхъ, имѣвшихъ обильныя и продолжительныя послѣродовыя очищенія или страдавшихъ обыкновенно очень обильными мѣсячными. — *По 1 приему утромъ, натощакъ.*

*Luscorodium* также пригоденъ, въ особенности если больная страдала приливами крови къ головѣ. — *По 1 приему утромъ, натощакъ.*

*Sulfur* предпочитается въ тѣхъ случаяхъ, когда, кромѣ приливовъ крови къ головѣ, больная страдаетъ геморроемъ и представляетъ признаки ослабленія или пороковъ организма. — *По 1 приему утромъ, натощакъ.*

*Диета и режимъ.*—См. главу объ «Искореняющемъ лѣченіи».

### Бѣли.

Бѣли, бывающія вначалѣ просто слѣдствіемъ разслабленія матки, послѣ прекращенія послѣродовыхъ очищеній — и потому вначалѣ безвредныя — зачастую становятся источникомъ очень большихъ хлопотъ для больной и наконецъ становятся злокачественными, ѣдкими, причиняющими ссадины.

*Общія причины.*—У золотушныхъ, вялыхъ и лимфатическихъ особъ зачастую бываетъ предрасположеніе къ бѣлямъ. Въ нѣкоторыхъ семействахъ бѣли передаются по наслѣдству, и въ этихъ случаяхъ для устраненія ихъ нуженъ курсъ тщательнаго конституціональнаго лѣченія.

### Лѣченіе.

Необходимо серьезное и внимательное отношеніе къ дѣлу со стороны врача, а со стороны больной — большое терпѣніе и строгое исполненіе всѣхъ предписаній. Лѣкарства см. въ общемъ отдѣлѣ о «Бѣляхъ».

*Диета и режимъ.*—См. главу объ «Радикальномъ лѣченіи».

### Выпаденіе матки.

Опуханіе наружныхъ половыхъ частей и влагалища зачастую бываетъ слѣдствіемъ трудныхъ родовъ; при отсутствіи надлежащей помощи оно иногда сопровождается выпаденіемъ матки.



### Предосторожность.

Выпаденіе матки зачастую можно бывает предупредить, даже въ случаѣ крайне трудныхъ и продолжительныхъ родовъ, немедленнымъ употребленіемъ *Arnica*, какъ указано въ главѣ о «Лѣченіи послѣ родовъ». Если пренебречь этою предосторожностью, то могутъ появиться приведенные ниже симптомы.

Въ другихъ случаяхъ, когда болѣзнь осложняется важными смѣщеніями, требуется помощь врача, и лѣченіе бываетъ различно, смотря по обстоятельствамъ. Такіе случаи, само собою разумѣется, не подлежатъ разсмотрѣнію въ настоящемъ трудѣ.

### Лѣченіе.

*Nux vomica*. — Когда опуханіе характеризуется болѣзненнымъ, жгучимъ ощущеніемъ съ напорающими внизъ или потугообразными болями. — *По 1 приему черезъ 6 часовъ.*

*Діета и режимъ.* — Діета должна быть очень простою; слѣдуетъ остерегаться чрезмѣрнаго напряженія, а также сквознаго вѣтра и сырости; пока не утихнутъ боли, лучше всего сохранять полужающее положеніе.

### Слабость послѣ родовъ.

Иногда послѣ родовъ остается значительная слабость или истощеніе, вслѣдствіе потери крови во время или послѣ родовъ, или вслѣдствіе какихъ-либо другихъ причинъ, задерживающихъ выздоровленіе.

### Лѣченіе.

*China* обыкновенно успѣшно возстановляетъ жизненныя силы. — *По 1 приему 2 раза въ день.*

*Aconitum*. — Нервная слабость, сопровождаемая сильнымъ безпокойствомъ и отсутствіемъ сна. — *По 1 приему черезъ 6 часовъ.*

*Coffea*, если безпокойство и нервное возбужденіе очень сильны. — *По 1 приему черезъ 2—3 часа.*

*Veratrum album* употребляется при сильнѣйшемъ упадкѣ силъ. — *По 1 приему черезъ 6 часовъ.*

*Helonias*, *Hydrastis* и *Aletris* могутъ также потребоваться. (См. «Характеристику дѣйствія»). — *По 1 приему 2 раза въ день.*

*Діета и режимъ.* — Больная должна соблюдать полное спокойствіе и избѣгать всякаго шума; равнымъ образомъ нужно избѣгать всего, что можетъ возбуждать больную — даже общаго разговора или присутствія многихъ лицъ, а также напряженія умственныхъ способностей. Въ теченіе первыхъ четырехъ дней лучшую пищу составляетъ мясной чай и хорошій бульонъ безъ жира, съ небольшимъ кускомъ сухаго хлѣба и простыя мучнистыя блюда. Отнюдь не слѣдуетъ давать возбуждающихъ, пока не минется всякая опасность молочной лихорадки; въ исключительныхъ случаяхъ можно дать нѣсколько чайныхъ ложекъ слабого вина съ водою.

## ПРЕПЯТСТВИЯ КЪ КОРМЛЕНІЮ ГРУДЬЮ.

### Отвращеніе со стороны младенца.

Если мать чахоточна, или въ сильной степени золотушна, то ребенка нужно вскармливать на рожкѣ или передать кормилицѣ. Неловкость матери иногда бываетъ причиною того, что ребенокъ не беретъ грудь; или же это обусловливается лѣнностью со стороны младенца, если его кормили, до полного появленія молока у матери, чѣмъ либо болѣе существеннымъ, нежели подсахаренная вода.

До обильнаго отдѣленія молока, ребенка нужно прикладывать, черезъ 2 часа, къ обѣмъ грудямъ попеременно. Полезно въ первый день послѣ родовъ обмывать груди, а также соски, теплою водою и тщательно обтирать ихъ теплою, мягкой салфеткою. Если этого не дѣлать, то на соскахъ можетъ скопиться слизь, а около грудей потъ, который помѣшаетъ ребенку сосать грудь. Если грудь хорошо вымыта, но трудно заставить малютку взять ее, то можно посыпать сосокъ сахаромъ или намазать его сливками.

Хотя одна грудь можетъ давать иногда болѣе обильное количество молока, чѣмъ другая, всетаки не слѣдуетъ привыкать давать ребенку только одну грудь или почти исключительно одну.

Ребенка, съ самаго ранняго возраста, нужно кормить въ опредѣленные часы; у многихъ существуетъ очень дурная привычка прикладывать ребенка къ груди всякій разъ, какъ онъ заплачетъ, будь это отъ пресыщенія, рѣзы, вѣтровъ или отрыжки. Въ теченіе перваго мѣсяца его нужно кормить черезъ 1½ часа; въ теченіе втораго мѣсяца черезъ 2 часа и т. д., постепенно удлиняя промежутки, пока они не достигнутъ 4 часовъ. Этотъ способъ дѣйствія дастъ отдыхъ, какъ ребенку, такъ и матери. Удивительно, какъ скоро малютка привыкаетъ къ своему времени. Эти сроки, которые мы указали выше, должно соблюдать и ночью и днемъ; очень вредно держать ребенка у груди всю ночь—это значитъ нарушать покой, какъ ребенка, такъ и матери; у матери отъ этого начинаютъ болѣть соски, а у ребенка ротъ.

### Лѣченіе.

Въ простыхъ случаяхъ бываетъ обыкновенно достаточно приводимыхъ ниже лѣкарствъ.

*Sina.* — Когда ребенокъ, будучи приложенъ къ груди черезъ нѣсколько часовъ послѣ родовъ, не беретъ ее.—*Дать 1 приемъ матери и въ то же время помочить лѣкарствомъ языкъ малюткѣ.*

*Mercurius.*—Дается 6 часовъ спустя послѣ *Sina*, если младенецъ всетаки не беретъ груди.—*По 1 приему матери и младенцу.*

*Silicea* или *Antimonium crudum* пригодны, если младенецъ беретъ грудь довольно скоро, но сейчасъ же выплевываетъ молоко назадъ. — *По 1 приему матери и младенцу.*

*Диѣта и режимъ.* — Достаточно общихъ наставленій, данныхъ въ «Лѣченіи послѣ родовъ».

## Трещины и садины сосковъ.

Кормилица или мать должна обращать постоянное вниманіе на состояніе сосковъ; если есть воспаленіе, боль, краснота или припуханіе, ихъ слѣдуетъ обмывать теплою водою сейчасъ же, какъ только ребенокъ кончилъ сосать; затѣмъ тщательно и осторожно обтереть ихъ теплою сухою салфеткою и присыпать чистою рисовою пудрою безъ духова; если это не предупреждаетъ растрескиванія, то нужно намочить полотняную тряпочку въ растворѣ 10 капель крѣпкой тинктуры *Arnica* въ рюмкѣ воды и прикладывать ее къ соскамъ послѣ обмыванія ихъ и держать на мѣстѣ до слѣдующаго кормленія грудью. Крѣпкій отваръ зеленого чая иногда дѣлаетъ соски твердыми тамъ, гдѣ всѣ другія мѣры остаются безуспѣшными. Если сосокъ трескается, нужно надѣть на него щитокъ изъ мыльнаго пластыря, замши или тонкой мягкой кожи—въ видѣ кружка, діаметромъ въ 3 — 4 дюйма, съ отверстіемъ посрединѣ, чтобы пропустить верхушку соска, гдѣ открываются молочные каналы; черезъ это отверстіе ребенокъ долженъ сосать. *Chamomilla* лучшее внутреннее средство при краснотѣ или раздраженіи. *Graphites* черезъ 4 часа при первомъ появленіи растрескиванія. *Sulfur*, на ночь и утромъ, если трещины становятся болѣе глубокими, несмотря на приемы *Graphites*; вслѣдъ за *Sulfur* дается *Silicea* на ночь и утромъ.

## Втягиваніе сосковъ внутрь.

Подготовленіе сосковъ во время беременности уже описано нами выше, и если предписанія эти исполнялись въ точности, то послѣ родовъ съ сосками обыкновенно не бываетъ хлопотъ. Бываетъ, что соски представляются настолько сморщенными, что ихъ никоимъ образомъ не удастся вытянуть достаточно для того, чтобы младенецъ могъ захватить ихъ въ ротъ. Въ такомъ случаѣ приходится удалить молоко изъ груди. Мать должна пить, какъ можно меньше, и растирать хорошенько груди оливковымъ масломъ, чтобы выдавливать изъ нихъ молоко. Если этого оказывается недостаточнымъ, можно примѣнить отсасывающій аппаратъ, который долженъ дѣйствовать сначала на ночь и утромъ, а затѣмъ, на второй—на третій день, только по утрамъ.

*Диета и режимъ.* — Горячительныя и возбуждающія блюда должны быть тщательно избѣгаемы. Нужно поддерживать умѣренную температуру въ комнатѣ и возможно лучше провѣтривать ее; въ то же время не слѣдуетъ упускать изъ виду ежедневныхъ обмываній. Очень важна тщательная чистоплотность.

## Воспаленіе груди.—Грудница.

*Характерные признаки.* — Однимъ изъ величайшихъ препятствій для кормленія грудью ребенка является рожистое воспаленіе и опуханіе груди. Если наступаетъ внезапное исчезновеніе молока, то груди краснѣютъ, воспаляются и затвердѣваютъ, иногда мѣстами нагнаиваются, причѣмъ эти нарывы вскрываются и выдѣляютъ гной; въ другихъ слу-

чаяхъ груди остаются твердыми и воспаленными и въ концѣ концовъ или переходятъ въ нагноеніе, или оставляютъ упорныя затвердѣнія.

*Общая причина*—все, что мѣшаетъ отдѣленію молока, какъ-то: испугъ, гнѣвъ, или простуда, хотя зачастую мы бываемъ не въ состояніи точно опредѣлить причину; нерѣдко воспаленіе грудей происходитъ отъ слишкомъ поздняго прикладыванія младенца къ груди или отъ внезапнаго отнятія его отъ груди—вслѣдствіе смерти ребенка или по другимъ причинамъ, причиняющимъ застой молока въ грудяхъ.

*Исходы и послѣдствія*.—Это воспаленіе, если его не прервать, проходить различныя стадіи; послѣ нагноенія остаются безобразныя рубцы; зачастую грудь дѣлается неспособною выдѣлять молоко въ количествѣ, достаточномъ для прокормленія младенца.

### Лѣченіе.

*Bryonia* главное средство, если воспаленіе не достигло еще полнаго развитія, въ особенности если груди тверды, красны, напряжены и опухши; при этомъ бываетъ незначительная лихорадка.—*По 1 приему черезъ 4 часа*.

*Belladonna*.—Когда воспаленіе болѣе сильно, съ рожистой краснотою кожи.—*По 1 приему черезъ 3—4 часа*.

*Mercurius* можетъ потребоваться, когда, несмотря на предыдущее лѣченіе и на ослабленіе лихорадочныхъ симптомовъ, всетаки остается затвердѣлость.—*По 1 приему черезъ 6 часовъ*.

*Dulcamara* дается въ самомъ началѣ, если воспаленіе произошло отъ простуды.—*По 1 приему черезъ 4 часа*.

*Arnica* предпочитается въ началѣ, если воспаленіе произошло отъ внѣшняго насилія.—*По 1 приему черезъ 4—6 часовъ*.—*Наружно: На 3 столовыя ложки воды чайную ложку концентрированной тинктуры Arnica; обмывать этимъ растворомъ груди 3 раза въ день*.

*Hepar sulfuris* дается въ томъ случаѣ, если сильный жаръ съ дергающей болью продолжается или усиливается, и если становится безусловно необходимымъ вызвать нагноеніе.—*По 1 приему черезъ 2 часа*.

*Silicea*.—Въ тѣхъ случаяхъ, когда есть зловонное, водянистое выдѣленіе, которое зачастую происходитъ отъ запусканія или отъ прикладыванія шалфея; этого лѣкарства зачастую бываетъ достаточно для возстановленія нормальнаго состоянія грудей.—*По 1 приему 2 раза въ день*.

*Phosphorus* употребляется послѣ *Silicea*, если отдѣлимое продолжаетъ быть водянистымъ, недоброкачественнымъ или ѣдкимъ или слегка окрашеннымъ кровью.—*По 1 приему на ночь и утромъ*.

*Sulfur* можетъ потребоваться для золотушныхъ особъ, если существуетъ склонность къ обостреніямъ. Онъ полезенъ послѣ вскрытія нарыва, если полость его медленню заживаетъ и выдѣляетъ гной въ обильномъ количествѣ.—*По 1 приему на ночь и утромъ*.

*Hydrastis* очень полезенъ въ упорныхъ случаяхъ, когда очевидно страдаетъ весь организмъ.—*По 1 приему 3 раза въ день*.

### Добавочное лѣченіе.

Когда краснота и затвердѣніе увеличиваются, надо хорошенько растирать грудь масломъ; если она болѣзненна, прикладывать теплыя

припарки; прикладывать ребенка къ груди черезъ правильные промежутки времени, или давать ее болѣе взрослому ребенку, если молоко начинаетъ выдѣляться въ изобиліи и частью вытекаетъ изъ груди. Нужно остерегаться простуды при раскрываніи груди; если погода холодна, полезно носить на груди фланелевую повязку.

Если опухшая грудь начинаетъ нарывать и краснота увеличивается въ одномъ мѣстѣ, то давать *Hepar* черезъ часъ и прикладывать на грудь спонгіопилинъ, намоченный въ горячей водѣ. Когда же нарывъ вскрылся, то продолжать *Hepar*, съ горячимъ обмываніемъ и прикладывать на мѣсто, изъ котораго сочится гной, тепловатый компрессъ.

Если отдѣленію гноя повидимому нѣтъ конца, и нарывъ не выказываетъ склонности къ заживленію, то давать, вмѣсто *Hepar*, *Silicea* и замѣнить компрессы спускомъ изъ *Arnica*. Если края язвы послѣ *Silicea* сдѣлаются твердыми и красными, то дать *Hydrastis* и прикладывать тепловатый растворъ этого лѣкарства. Когда грудь очень отяжелѣваетъ и опухаетъ, то большое облегченіе доставляетъ подвязываніе ея большимъ шелковымъ платкомъ или бинтованіе ея.

Когда нарывъ сидитъ глубоко и обширенъ, совѣтуютъ, какъ только онъ вскрыется, прикладывать полоски липкаго пластыря для облегченія выхода гноя и перемѣнять ихъ по мѣрѣ загрязненія.

*Дѣта и режимъ.*—Во время воспалительнаго процесса нужно соблюдать общія предписанія, данныя во главѣ о «Лихорадкахъ». Когда наступаетъ нагноеніе и въ особенности, если процессъ заживленія затягивается, нужно стараться поддерживать силы частыми приѣмами питательной пищи—какао, мяснаго чая, яицъ, сбитыхъ съ молокомъ и иногда крѣпкаго портвейна.

### Недостатокъ или излишекъ молока.

*Общія причины.*—Иногда недостатокъ молока происходитъ отъ недостатка жизненныхъ силъ, функциональныхъ или общихъ, а иногда отъ воспалительныхъ процессовъ.

### Лѣченіе.

Въ тѣхъ случаяхъ, когда недостатокъ или прекращеніе отдѣленія молока происходитъ отъ воспалительнаго процесса, лѣченіе должно согласоваться съ указаніями, данными въ предыдущей главѣ о «Воспаленіи грудей».

Когда недостатокъ зависитъ отъ другихъ причинъ.

*Pulsatilla* обыкновенно восстанавливаетъ нормальное отдѣленіе молока въ большинствѣ простыхъ случаевъ, зависящихъ отъ временнаго недостатка функциональной энергіи. — По 1 приѣму на ночь и утромъ.

*Agnus castus.* — По 1 приѣму черезъ 3 часа.

По истеченіи нѣкотораго времени, можетъ наступить какъ разъ обратное: молоко начинаетъ выдѣляться слишкомъ быстро; оно выдѣляется въ такомъ изобиліи, что, такъ сказать, заливаешь собою мать. Нужно принимать возможно меньшее количество жидкой пищи; грудь

подвѣшивается на повязкѣ изъ шелкового платка, прикладывать ребенка черезъ правильные промежутки; давать *China* раза 3 въ день, или *Helonias*, если *China* оказывается недостаточной, съ *Calcareea* на ночь и утромъ. Давать тѣ же самыя лѣкарства, если молоко слишкомъ жидко.

### Вскармливаніе младенца.

Священнымъ долгомъ каждой матери, долгомъ, избавить ее отъ котораго можетъ только крайняя необходимость, является кормленіе ребенка грудью въ теченіе первыхъ семи мѣсяцевъ. Материнское молоко должно быть единственною и вполне достаточною для ребенка пищею, такъ какъ оно, по своей питательности для ребенка въ періодъ наибольшаго развитія и роста его, стоитъ несоизмѣримо выше какихъ бы то ни было суррогатовъ его. Молоко даетъ младенцу бѣлковыя, жировыя и сахаристыя вещества, соли калия, желѣза, натра, извести и магнезіи.

Материнское молоко синевато-бѣлаго цвѣта, прозрачнѣе коровьяго молока; какъ то, такъ и другое, содержитъ множество жировыхъ капелекъ, діаметромъ въ  $\frac{1}{2000}$ — $\frac{1}{3000}$  дюйма, которыя, при стояніи молока, всплываютъ наверхъ въ видѣ сливокъ. Молоко, появляющееся тотчасъ послѣ родовъ, по своему составу и качеству разнится отъ выдѣляющагося впоследствии: оно содержитъ больше сахара и солей и свертывается при кипяченіи; оно обыкновенно слабѣе новорожденнаго младенца и тѣмъ самымъ очищаетъ его кишечникъ отъ первороднаго кала, т. е. отъ зеленоватыхъ, тягучихъ, смолистыхъ массъ, извергаемыхъ при первомъ испражненіи младенца. По мѣрѣ того, какъ младенецъ дѣлается болѣе взрослымъ, количество сахара въ материнскомъ молокѣ уменьшается, а содержаніе казеина или творожистой части увеличивается. Молоко наиболѣе обильно и питательно у молодыхъ матерей 18—22 лѣтъ; на количество и качество молока, независимо отъ возраста, вліяетъ тѣлосложеніе и общее состояніе здоровья, а также родъ и количество пищи и питья, теплота, отдыхъ и моціонъ. Душевный и тѣлесный покой благопріятствуютъ выдѣленію молока, тогда какъ тоска, печаль, испугъ, гнѣвъ и ревность всегда оказываютъ противоположное вліяніе, иногда въ очень сильной степени; сильное напряженіе, напр., танцы или чрезмѣрное разгоряченіе, оказываютъ не менѣе вредное вліяніе.

Такъ какъ для полученія хорошаго молока необходимо хорошее тѣлосложеніе и здоровье, и такъ какъ далеко не всѣ матери удовлетворяютъ этимъ условіямъ, то, само собою разумѣется, во многихъ случаяхъ молоко оказывается слишкомъ жидкимъ и недостаточнымъ поэтому для питанія младенца, или выдѣляется въ недостаточномъ количествѣ.

Материнское молоко можетъ быть пополняемо или замѣнено молокомъ кормилицы; можно также прибѣгнуть къ ручному вскармливанію, или къ вскармливанію на рожкѣ. Что касается до кормилицы, то можно сказать, что ее слѣдуетъ брать только въ крайнихъ случаяхъ. Я принималъ въ одномъ семействѣ девять человѣкъ дѣтей, и всѣ онѣ прекрасно были вскормлены на рожкѣ, безо всякихъ дурныхъ послѣдствій. Если только младенецъ не ослабѣлъ до такой степени, что единственною поддержкою для него можетъ быть молоко отъ женщины, родившей

тому назадъ столько времени, сколько младенцу, я безъ колебанія предпочту ручное вскармливаніе. Необходимость заставляетъ, конечно, поступать иначе, но такихъ случаевъ немного, и если рѣшаются взять кормилицу, то нужно обращать большое вниманіе на ея возрастъ, время послѣднихъ родовъ, здоровье, характеръ, количество и качество молока и на отсутствіе какихъ нибудь наслѣдственныхъ, хроническихъ или приличивыхъ заболѣваній; все это должно подвергнуть тщательному изслѣдованію; она должна быть 18—24 лѣтъ отъ роду; возрастъ ея младенца долженъ возможно ближе подходить къ возрасту поручаемаго ей ребенка. Своего малютку кормилица должна непременно отнять отъ груди. Все это должно быть дознано не по распросамъ, а по тщательному личному разслѣдованію. Если, по какимъ бы то ни было причинамъ, рѣшено не брать кормилицы, или если у матери не хватаетъ молока, то чѣмъ замѣнить его? Отвѣтъ: однимъ изъ слѣдующихъ трехъ сортовъ молока, съ незначительными примѣсами и обработкой.

	Женское.	Ослицы.	Козье.	Коровье.
Воды . . . . .	889	890	844	864
Сахара . . . . .	43	50	36	38
Жира . . . . .	26	18	56	36
Казеина . . . . .	39	35	55	55
Солей . . . . .	2	5	6	6

Молоко ослицы наиболѣе близко подходить къ женскому молоку, хотя иногда и вызываетъ поносъ. Козье молоко обладаетъ характернымъ запахомъ и даетъ чрезвычайно твердые творожистые свертки; молоко ослицы, наоборотъ, отличается нѣжностью своихъ свертковъ и большою удобоваримостью и усвоиваемостью. Коровье молоко содержитъ меньше воды и сахара, но больше жира, казеина и солей; поэтому оно нуждается въ прибавленіи воды и молочнаго сахара въ количествѣ  $1\frac{1}{2}$  унціи на  $7\frac{1}{2}$  унцій кипяченой воды; этотъ растворъ смѣшивается съ  $7\frac{1}{2}$  унціями свѣжаго коровьяго молока и дается младенцу черезъ рожокъ, черезъ правильные промежутки времени, но не чаще, чѣмъ если бы сама мать кормила его грудью. Молоко должно всегда смѣшиваться съ сахаромъ передъ самымъ употребленіемъ. Ребенку не слѣдуетъ ~~давать лежать съ рожкомъ во рту постѣ того, какъ онъ достаточно~~ ~~сосался; еще вреднѣе постоянно держать рожокъ во рту ребенка;~~ были случаи, что сосокъ западалъ въ задній отдѣлъ полости рта и вызывалъ задушеніе. Сосокъ и рожокъ нужно тщательно обмывать, какъ только ребенокъ кончилъ сосать, и класть ихъ въ чистую холодную воду до слѣдующаго употребленія. Сосокъ долженъ быть всегда сладкимъ, иначе ребенокъ не станетъ брать его.

Молоко нужно брать всегда отъ одной и той же здоровой молодой молочной коровы. Иногда желудокъ ребенка бываетъ настолько нѣжнымъ, что не принимаетъ этого молока, даже если оно обработано по вышеуказанному способу; оно извергается вонъ въ свернувшимся видѣ. Въ такихъ случаяхъ нужно давать *Antimonium crudum*, сейчасъ же послѣ кормленія ребенка, и держать молоко передъ его употребленіемъ 3 часа въ прохладномъ мѣстѣ; затѣмъ снять съ молока сливки и устоя и прибавить къ нему равное количество раствора молочнаго сахара (1 унція на  $\frac{3}{4}$  бутылки кипяченой воды), или 2 столовыя ложки свѣжей

сыворотки, столовую ложку свѣжихъ сливокъ и 3 столовыя ложки раствора молочнаго сахара. Съ 3 — 4-го мѣсяца можно прибавлять къ каждой порціи молока чайную ложку «дѣтской пищи», постепенно увеличивая количество послѣдней. Дѣти всегда начинаютъ расти отъ такой пищи, которая пригодна для нихъ. Мука и все вообще чисто мучнистое и крахмалистое совершенно не годится для вскармливанія дѣтей; оно не можетъ быть перевариваемо желудкомъ, не можетъ служить для развитія костной, мышечной или нервной системы и едва-ли въ состояніи пополнять общія траты тѣла. Неподходящая пища, если не извергается вскорѣ рвотою, навѣрняка вызываетъ поносъ или мучительное скопленіе газовъ, отъ котораго малютка скоро худѣетъ и слабѣетъ. При неподходящей пищѣ, какое бы лѣкарство вы ни давали, нельзя ожидать устраненія рвоты, поносовъ или пученія, пока пища не будетъ измѣнена и пока она не будетъ даваться черезъ должные промежутки времени и въ достаточномъ количествѣ, не доводя, однакожъ, до переполненія желудка. Какъ между взрослыми, такъ и между младенцами существуетъ большая разница въ тѣлосложеніи и поэтому невозможно дать точныя и безусловныя правила; всегда приходится сообразоваться съ тѣлосложеніемъ даннаго младенца. Иногда дѣти, въ возрастѣ около 4 мѣсяцевъ, очень хорошо переносятъ прибавленіе къ ихъ двенной порціи молока одной, а впоследствии двухъ-трехъ столовыхъ ложекъ мяснаго чая. Съ семи мѣсяцевъ можно давать «дѣтскую муку» на молокѣ на завтракъ и около 4 часовъ пополудни; затѣмъ постепенно переходятъ къ молоку съ хлѣбомъ на завтракъ. На обѣдъ манная каша, саго или яичница на молокѣ. Молоко съ хлѣбомъ около 4 часовъ и кашка на ужинъ. За обѣдомъ можно давать мясной бульонъ съ хлѣбомъ, а также пуддингъ. Молоко съ хлѣбомъ или толокно съ молокомъ должны составлять обычный завтракъ дѣтей до 14 лѣтняго возраста. Кофе, крѣпкій чай и всякаго рода возбуждающія не нужны и вредны.

### Отнятіе отъ груди.

При кормленіи ребенка грудью, его не слѣдуетъ отнимать отъ груди, если только къ этому не принудитъ какая нибудь необходимость, раньше достиженія имъ 7 мѣсяцевъ; болѣе 9 мѣсяцевъ кормить ребенка грудью опять-таки не слѣдуетъ. Лучше всего будетъ начать постепенно, день за днемъ, отнимать ребенка отъ груди по достиженіи имъ 7-ми мѣсяцевъ; слабыхъ дѣтей можно отнимать отъ груди на 8-мъ мѣсяцѣ. Если молоко не пропадаетъ такъ быстро, какъ это было бы желательно и груди тяжелѣютъ, дѣлаются болѣзненными и полными, ихъ нужно поддерживать повязкой; растирать хорошенько груди теплымъ прованскимъ масломъ черезъ каждыя 3 часа; принимать попеременно *Bryonia* и *Pulsatilla* черезъ 3 часа. Можно приставлять разъ въ 6 часовъ отсасывающій аппаратъ. Если ребенка отнимаютъ отъ груди постепенно, то этихъ затрудненій почти никогда не бываетъ.

*Calcarea*. — Когда груди сильно растянуты молокомъ и когда это растяженіе причиняетъ значительную боль и неудобство. — *По 1 приему на ночь и утромъ,*

*Bryonia, Belladonna, Phosphorus*. — Одно или болѣе изъ этихъ лѣкарствъ, отдѣльно или преемственно, можетъ потребоваться, когда



вслѣдствіе скопленія молока появляются воспалительные симптомы, причиняющіе значительное страданіе. (См. о «Воспаленіи грудей»).

Кормить грудью слишкомъ долго вредно, какъ для матери, такъ и для ребенка; молоко дѣлается хуже и здоровье матери начинаетъ страдать: у нея появляется затуманеніе зрѣнія, головокруженіе, шумъ въ ушахъ, ощущеніе, какъ будто ребенокъ вытягиваетъ молоко изъ лопатокъ; лѣченіе состоитъ въ быстромъ отнятіи ребенка отъ груди и въ приемахъ *China* раза 3 въ день. У ребенка, отъ продолжительнаго сосанія, иногда начинаетъ болѣть ротъ и языкъ; въ такихъ случаяхъ дается *Hydrastis* раза 3 въ день. Чайная чашка хорошаго гомеопатическаго какао на завтракъ и передъ сномъ гораздо полезнѣе для увеличенія количества молока, чѣмъ крѣпкое пиво, которое обыкновенно раздражаетъ ребенка и причиняетъ ему боль.

# ЧАСТЬ IV.

## ДѢТСКІЯ БОЛѢЗНИ.

### ВВЕДЕНІЕ.

Гомеопатія обладаетъ многими и безспорными преимуществами въ лѣченіи дѣтскихъ болѣзней. Если существуетъ какой нибудь конституціональный недостатокъ, гомеопатія, назначая специфическія средства, борется съ болѣзью въ самомъ раннемъ періодѣ жизни и уничтожаетъ ее въ зародышѣ, замѣняетъ народныя средства мамокъ раціональнымъ лѣченіемъ, такъ какъ примѣненіе того или другаго лѣкарства даже въ пустяжныхъ случаяхъ требуетъ извѣстной степени образованія и тщательнаго изученія дѣйствія лѣкарствъ.

Восприимчивость дѣтскаго организма къ дѣйствию гомеопатическихъ лѣкарствъ доказана опытомъ. Поэтому, вслѣдствіе малости, но все-таки достаточности приѣма, избѣгается опасность дурныхъ и даже роковыхъ послѣдствій отъ нечаяннаго перемѣшиванія лѣкарствъ, что часто бываетъ въ аллопатической практикѣ.

### Лѣченіе младенца послѣ родовъ.

Какъ только ребенокъ появился на свѣтъ, его закутываютъ въ тонкую фланель; фланель должна быть нагрѣта до 30° R., чтобы младенецъ могъ постепенно привыкнуть къ температурѣ окружающей атмосферы. Кожу нужно хорошенько обмыть мягкой маленькою губкою съ теплою водою и мыломъ; первое обмываніе не нужно дѣлать слишкомъ долго, чтобы не вызвать раздраженія. Комната родильницы и новорожденнаго должна быть полутемною и совершенно спокойною; всѣ сильно пахучія вещества нужно удалить изъ комнаты. Послѣ обмыванія ребенка нужно сейчасъ же обтереть до суха, чтобы не простудить его; ребенка нужно купать 2 раза въ день, чтобы поддерживать дѣятельность кожи; температуру ванны послѣ отнятія ребенка отъ груди нужно постепенно понижать. Купать ребенка лучше всего утромъ, прямо съ постели и на ночь передъ сномъ; предпочитается погруженіе всего тѣла, кромѣ головы, такъ какъ, если мыть ребенка по частямъ, то легко можно простудить его.

Нѣтъ ничего, что болѣе противорѣчило бы природѣ и здравому смыслу, чѣмъ пеленаніе нѣжнаго тѣла младенца и закутываніе его излишнею одеждою, которая сдавливаетъ его нижнія конечности и зачастую бываетъ причиною обезображиванія и слабости ихъ въ послѣдующіе періоды жизни.

## Дѣти, рожденныя въ асфиксіи.

*Причины.*—Врожденная слабость; трудные или искусственные роды; закручиваніе пуповины вокругъ шеи; скопленіе слизи въ горлѣ; слишкомъ внезапное измѣненіе температуры, когда легочное дыханіе еще не началось.

### Лѣченіе.

#### Механическіе способы оживленія.

Нужно немедленно прибѣгнуть къ обычнымъ механическимъ способамъ, подъ наблюденіемъ свѣдущаго лица. Первымъ по важности является методъ Сильвестра, полное описаніе и рисунокъ котораго помѣщенъ въ хирургической части этой книги на стр. 718—719. Теплая ванна въ данномъ случаѣ не приноситъ ничего, кромѣ вреда. Если методъ Сильвестра, послѣ продолжительнаго и настойчиваго примѣненія его, окажется безуспѣшнымъ, то можно возбудить дыханіе у младенца, слѣдующимъ образомъ: кто нибудь прикладываетъ свои губы къ губамъ младенца и вдвуетъ ему въ ротъ воздухъ, сжавши предварительно рукою подложечную впадину младенца, чтобы не дать воздуху возможности попасть въ желудокъ и зажавши другою рукою ноздри, чтобы воздухъ не могъ выходить черезъ нихъ. Грудь младенца, послѣ того какъ она будетъ такимъ образомъ надута, нужно опорожнить легкимъ надѣвливаніемъ на нее. Это нужно повторять до тѣхъ поръ, пока не появятся признаки естественнаго дыханія. Въ легкихъ случаяхъ очень часто достаточно бываетъ подвергнуть ребенка въ теченіе короткаго времени дѣйствию холоднаго воздуха, поливать грудь холодною водою и довольно сильно хлопнуть его нѣсколько разъ.

### Лѣченіе.

Если младенецъ дышетъ слабо по своемъ оживленіи, можно прибѣгнуть къ слѣдующимъ гомеопатическимъ лѣкарствамъ:

*Antimonium tartaricum.*—Младенецъ показываетъ слабые признаки жизни; лицо блѣдно, члены расслаблены; или лицо опухшее, сине-багроваго цвѣта; также если дыхательные пути оказываются закупоренными слизью.—1 приемъ на языкъ малютки.

*Orium.*—Если отъ предыдущаго средства нѣтъ улучшенія въ теченіе четверти часа, онъ дается вмѣсто *Antim. tartar.*, если лицо сине-багроваго цвѣта.—1 приемъ на языкъ малютки; повторить, если нужно, черезъ  $\frac{1}{2}$  часа.

*Aconitum.*—Когда младенецъ оживаетъ и начинаетъ дышать, если лицо передъ этимъ было налито кровью или синеваго.—1 приемъ на языкъ.

*China* предпочитается, если лицо во время обмиранія блѣдно, и младенецъ малъ и худъ.—1 приемъ на языкъ.

## Добавочныя мѣры.

Удаленіе слизи и другихъ веществъ, могущихъ препятствовать вхожденію воздуха въ дыхательныя пути, должно быть произведено передъ примѣненіемъ вышеперечисленныхъ лѣкарствъ и другихъ мѣръ.

## Опухоль головы.

Немедленно послѣ рожденія голова младенца кажется болѣе или менѣе опухшею; въ большинствѣ случаевъ это пустячное отклоненіе отъ нормы, проходящее обыкновенно само по себѣ.

## Лѣченіе.

*Arnica*. — Употребленіе этого лѣкарства значительно ускоряетъ всасываніе опухоли. Когда опухоль очень обширна, то могутъ оказаться необходимыми наружныя средства. — *1 приемъ въ сухомъ видѣ на языкъ.* — *Наружно: На рюмку воды 6 капель концентрированной тинктуры арники; примачивать черезъ 6 часовъ.*

*Rhus toxicodendron*. — Иногда замѣчается значительная жидкая опухоль, помѣщающаяся во вдавленіи на темени; она серьезнѣе предыдущей, и хотя рѣдко бываетъ опасною, но если она черезъ 1—2 дня не исчезаетъ, то необходимо прибѣгнуть къ этому лѣкарству. — *1 приемъ въ сухомъ видѣ на языкъ.*

*Calcareo carbonica* очень пригодна для лѣченія случаевъ, когда родничекъ медленно закрывается. — *По 1 приему черезъ 4 часа, когда нужно.*

*Silicea, Sulfur*. — Одно или оба эти лѣкарства могутъ потребоваться послѣ *Calcareo*. — *Сначала дать 1 приемъ Silicea, выждать 8 дней и дать Sulfur, если нужно.*

## Пупочная грыжа у дѣтей.

### Механическое лѣченіе.

Механическое лѣченіе пупочной грыжи сводится къ слѣдующимъ тремъ приемамъ, одинъ изъ которыхъ обыкновенно оказывается достаточнымъ для излѣченія:

1) Въ тѣхъ случаяхъ, когда есть очевидная склонность къ пупочной грыжѣ, берется кусокъ пробки, въ видѣ половины орѣховой скорлупы, покрывается очень мягкимъ полотномъ, въ видѣ пуговицы, и пришивается къ бинту своею плоскою частью; верхушка пробки вкладывается въ пупочное кольцо и прибинтовывается бинтомъ вокругъ туловища.

2) Другой очень простой и обыкновенно успѣшный приемъ состоитъ въ томъ, что на пупочную грыжу накладывается сложенный въ 5—6 разъ кусокъ полотна, который постепенно накладывается пальцами на грыжу до полного ея вправленія и укрѣпляется въ этомъ положеніи двумя крестообразно наложенными другъ на друга полосками липкаго пластыря.

3) Еще лучше достать хорошо пригнанный эластическій бандажъ. Это заболѣваніе зачастую вызывается сильнымъ плачемъ, которому бываютъ подвержены слабыя дѣти, и поэтому нужно носить бандажъ для предохраненія отъ возврата въ теченіе нѣкотораго времени послѣ излѣченія.

### Лѣченіе.

*Nux vomica* оказываетъ значительную пользу и иногда одна вызываетъ излѣченіе.—*1 приемъ на ночь.*

*Chamomilla* пригодна, если ребенокъ очень капризенъ; если его слабить, причемъ испраженія нездороваго цвѣта, или же если есть рѣзь.—*По 1 приему на ночь и утромъ.*

*Sulfur.*—Въ упорныхъ случаяхъ и когда, не смотря на частичное улучшение, не достигается полнаго излѣченія. Это лѣкарство рекомендуется также для лѣченія болѣзненности пупка, остающейся послѣ отпаденія пуповины или даже раньше.—*По 1 приему на ночь.*

*Silicica* можно давать послѣ *Sulfur* при болѣзненности пупка, если не наступило яснаго улучшения.—*По 1 приему на ночь.*

### Паховая грыжа.

При ней примѣняются тѣ же лѣкарства, что и при пупочной грыжѣ, особенно *Nux vomica*.

### Удаленіе первороднаго кала.

Послѣ 2—3 часовъ спокойнаго сна, новорожденнаго нужно приложить къ груди, какъ только мать достаточно оправится, что бываетъ обыкновенно спустя 4—6 часовъ послѣ родовъ; этого отнюдь не слѣдуетъ откладывать на долго, такъ какъ материнское молоко возбуждаетъ дѣятельность кишечнаго канала младенца и помогаетъ испраженію первороднаго кала. Касторовое масло и другія слабительныя, которыя, къ крайнему сожалѣнію, зачастую употребляются съ этою цѣлью, оказываютъ самое вредное дѣйствіе на нѣжный организмъ младенца, и если не вызываютъ желтухи — что бываетъ весьма часто, — даютъ начало разстройству кишечника, слабости желудка и множеству другихъ болѣзней въ послѣдующей жизни.

Легкій запоръ у младенцевъ не долженъ пугать матерей; искусственное очищеніе желудка несравненно вреднѣе.

### Лѣченіе.

Если ребенка не слабить въ теченіе долгаго времени, обыкновенно хорошо бываетъ дать ему нѣсколько чайныхъ ложекъ теплой воды съ сахаромъ; если это не подѣйствуетъ, поставить клистиръ изъ равныхъ частей прованскаго масла или меда и воды.

Если эти мѣры не достигаютъ цѣли и малютка начинаетъ хворать, въ особенности если причиною запора является, повидимому, мать или кормилица, то обратиться къ слѣдующимъ лѣкарствамъ.

*Opium, Nux vomica, Bryonia.*—Выборъ дѣлается согласно съ указаніями главы о «Запорѣ у дѣтей».—*По 1 приему черезъ 6 часовъ.*

## Сонъ — бессонница.

Вслѣдствіе того, что малютка не можетъ самъ развивать количество тепла, достаточное для поддержанія температуры его тѣла, онъ долженъ спать рядомъ съ матерью или кормилицею въ теченіе по крайней мѣрѣ первыхъ шести недѣль и это въ особенности зимою или раннею весною. Ребенка отнюдь не слѣдуетъ сильно закутывать одеялами, или класть его такъ, что онъ можетъ соскользнуть подъ нихъ и дышать испорченнымъ воздухомъ или даже задохнуться. По истеченіи 6—8 недѣль, когда ребенокъ немножко окрѣпнетъ, его лучше класть въ отдѣльную колыбельку. Это хорошо для обѣихъ сторонъ: и ребенокъ дышетъ болѣе чистымъ воздухомъ и мать можетъ спать спокойнѣе. Вообще слѣдуетъ помнить, что не только груднымъ, но и болѣе взрослымъ дѣтямъ вредно спать на одной постели со взрослымъ, а еще болѣе съ пожилымъ лицомъ.

Такъ какъ въ теченіе первыхъ мѣсяцевъ жизни младенца наиболѣе существеннымъ для него является сонъ и питаніе, то лучше всего будетъ не мѣшать въ этомъ ребенку; если онъ веселъ по пробужденіи, мы можемъ заключить, что онъ не спалъ слишкомъ много и, по мѣрѣ того, какъ онъ крѣпнетъ и становится въ состояніи дольше бодрствовать, мы можемъ начать приучать его къ правильному распредѣленію времени ѣды и сна. Дѣтямъ, до 2—3 лѣтняго возраста, необходимъ дневной сонъ, и нянька должна стараться приучать ихъ спать до полудня; сонъ послѣ полудня обыкновенно мѣшаетъ ночному сну. И днемъ и ночью въ дѣтской не должно быть ни яркаго свѣта, ни шума, которые, хотя могутъ и не разбудить ребенка, но все-таки нарушаютъ его сонъ и, дѣйствуя на его нервную впечатлительность, предрасполагаютъ его къ появленію припадковъ судорогъ или спазмъ отъ легкихъ причинъ. На первомъ мѣсяцѣ ребенокъ засыпаетъ сейчасъ же по окончаніи сосанія, и это не влечетъ за собою никакихъ дурныхъ послѣдствій, но при этомъ нужно помнить, что онъ принимаетъ небольшое количество молока за-разъ, и оно, по своему составу, вполне отвѣчаетъ его нѣжному пищеваренію; но, по мѣрѣ того какъ молоко матери становится гуще и по мѣрѣ того какъ крѣпнетъ самъ ребенокъ, становится вредно укладывать ребенка спать сейчасъ же послѣ обильной ѣды: сонъ дѣлается тогда безпокойнымъ и прерывистымъ, ибо нарушается процессъ пищеваренія, и это въ особенности, если у няньки есть глупая привычка укачивать малютку. Ничто такъ не безпокоитъ мать, какъ частое пробужденіе малютки. Здороваго ребенка всегда нужно приучать ко времени его сна; если, вмѣсто того, чтобы спать, ребенокъ мечется, капризничаетъ и не спитъ, это указываетъ на какое нибудь заболѣваніе его; няньки зачастую стараются, по незнанію, не обращая вниманія на эти явленія, заставить ребенка заснуть и даютъ ему опій, вызывающій тяжелую дремоту, которая нерѣдко ошибочно принимается матерью за сонъ. Это не только отзывается на послѣдующемъ здоровьѣ, но вмѣстѣ съ несоответственною діетою, возбуждающими или нездоровыми напитками, вѣтровоными средствами и другими слабодобьями, или частыми приемами *каломеля*, не говоря уже о слабительныхъ, является причиною значительнаго числа заболѣваній и даже смертныхъ случаевъ. Каждая мать обязана не только предостерегать няньку отъ даванія ре-

бенку опиума, но слѣдить за ней и разъ это замѣчено, сейчасъ же отказать ей.

### Лѣчение.

*Coffea* очень дѣйствительна, когда ребенокъ необычайно живъ, безпокоенъ и не спитъ.—*1 приемъ на ночь; повторить, если нужно.*

*Chamomilla*.—Когда ребенокъ мучается отъ вѣтровъ, вздутія кишечника и колики, на что указываетъ подтягиваніе ножекъ къ животу и плачь.—*1 приемъ на ночь; повторить, если нужно.*

*Aconitum*, предпочитается обоимъ этимъ средствамъ, если есть лихорадочный жаръ и сильное безпокойство.—*По 1 приему черезъ 2 часа.*

*Belladonna* очень дѣйствительна противъ бессонницы, послѣ отнятія отъ груди.—*По 1 приему черезъ 12 часовъ.*

### Добавленіе.

О лѣченіи случаевъ, къ которымъ не подходитъ ни одно изъ этихъ лѣкарствъ, или когда оно не сопровождается желаемыми результатами, см. главы о «Бессонницѣ», а также о «Плачѣ, пробужденіи и коликѣ у дѣтей».

### Моціоны.

Въ теченіе первыхъ 6—7 мѣсяцевъ, первую задачу природы является должное развитіе ребенка и въ особенности его дыхательныхъ и пищеварительныхъ органовъ. За этотъ періодъ хрящъ превращается въ кость, и мышцы пріобрѣтають силу. Сознаніе неясно, и ребенокъ не обладаетъ способностью произвольнаго движенія, такъ какъ мышцы шеи и спины не обладаютъ еще достаточною силою для того, чтобы поддерживать голову или туловище въ прямомъ положеніи, по этому, въ это время дѣтей, когда ихъ носятъ на рукахъ, нужно держать въ согнутомъ положеніи, чтобы не оказывать сильнаго давленія на позвоночникъ. Слишкомъ раннее пріучиваніе ребенка къ стоячему положенію зачастую бываетъ причиною уродливости. Такъ какъ въ актѣ дыханія принимаютъ участіе различныя группы мышцъ, то плачь ребенка доставляетъ ему хорошій моціонъ. По мѣрѣ развитія силъ, ребенокъ начинаетъ садиться и это ему можно позволять, но въ умѣренной степени.

Въ теплую весеннюю и лѣтнюю погоду, ребенка можно съ перваго же мѣсяца выносить на воздухъ на  $\frac{1}{4}$  часа и постепенно увеличивать этотъ періодъ; если погода хороша, то можно оставлять его на воздухѣ на цѣлый день. Если ребенокъ родится зимою, то, по достиженіи имъ 4—5 недѣль, можно пользоваться каждымъ хорошимъ днемъ, но остерегаться простудить ребенка; при малѣйшемъ признакѣ простуды нужно на 1—2 дня прекратить прогулки и держать ребенка въ хорошо провѣтриваемой комнатѣ. Много дѣтей гибнетъ отъ того, что ихъ хотятъ закалить и пріучить къ холоду; но это можно дѣлать только по незнанію, ибо организмъ ребенка слишкомъ слабъ для этого. Производимое изрѣдка. растираніе тѣла рукою, послѣ ванны, значительно помогаетъ кровообращенію и здоровью ребенка.

По мѣрѣ развитія силъ ребенка, его можно пускать ползать по мягкому одѣялу, посланному на полъ. Очень вредно помогать дѣтямъ ходить или приучать ихъ слишкомъ рано къ ходьбѣ, такъ какъ это зачастую вызываетъ искривленіе еще не достаточно окрѣпшихъ костей. Если предоставить дѣло природѣ, ребенокъ достигаетъ полного и правильного развитія; походка его будетъ твердою и прямою, а конечности прямыми и хорошо сформированными. Кромѣ того, онъ къ концу года будетъ ходить тверже и увѣреннѣе, чѣмъ тѣ дѣти, которыхъ приучали ходить съ помощью няньки или на помочахъ.

### Слабость конечностей.

Когда ребенокъ начинаетъ поздно ходить вслѣдствіе слабости, давать *Calcarea carbonica*.—По 1 приему утромъ.

*Silicea*, *Sulfur* могутъ потребоваться послѣ *Calcarea*, если ребенокъ слабаго или золотушнаго тѣлосложенія и страдаетъ опуханіемъ суставовъ или искривленіемъ конечностей.—1 приемъ сначала *Silicea*, какъ для *Calcarea*; затѣмъ выждать и дать *Sulfur*, если нужно.

### Знаки матери.

Родимыя пятна, бородавки, темно или свѣтло-красныя сосудистыя пятна, передающіяся отъ матери къ ребенку, вполне удаляются длинными курсами лекарствъ.

*Belladonna*, *Calcarea*, *Lycopodium*, *Hamamelis*, *Phosphorus*, *Acidum nitricum*. *Thuja* и *Sulfur* были испытаны наружно и внутрь одновременно.—По 1 приему 2 раза въ недѣлю.

## БОЛѢЗНИ НОВОРОЖДЕННЫХЪ.

### Воспаленіе глазъ.

Дѣти иногда рождаются съ сильнымъ и очень мучительнымъ воспаленіемъ глазъ, которое, если его не излѣчить, можетъ кончиться полною слѣпотю.

Оно повидимому зачастую бываетъ отъ зараженія бѣлями во время родовъ. Тщательная чистоплотность, обмываніе тепловатымъ молокомъ съ водою посредствомъ очень мягкой тряпочки и сжиганіе всего, что запачкано гноемъ.

Если причиною была простуда, то давать *Aconitum* черезъ 2 часа, а затѣмъ *Chamomilla* тоже черезъ 2 часа, каждое въ теченіе одного дня, затѣмъ *Argentum nitricum* на ночь и утромъ, въ теченіе 3 дней. Иногда полезна бываетъ *Sanguinaria*, а также *Euphrasia*, внутрь и какъ примочка. (См. также «Глазныя болѣзни»).

### Икота.

Хотя не представляется важною, зачастую беспокоитъ молодыхъ матерей; она обыкновенно происходитъ отъ охлажденія тѣла, даже въ теплой комнатѣ, во время одѣванія и раздѣванія. Часто помогаетъ теплое укутываніе ребенка въ постели или прикладываніе его къ груди.



Если икота продолжается, она обыкновенно проходитъ отъ нѣсколькихъ глотковъ сахарной воды. *В азиатскихъ странахъ и дѣтскимъ сажа*

### Насморкъ.

Это заболѣваніе можетъ быть въ самомъ раннемъ періодѣ жизни. Оно бываетъ и у грудныхъ дѣтей вслѣдствіе вліянія холода и сквознаго вѣтра, такъ что носъ совсѣмъ закладывается, что сильно мѣшаетъ сосанію, раздражаетъ ребенка и заставляетъ его производить своеобразный шумъ при сосаніи и во снѣ, отъ чего болѣзнь получаетъ названіе «храпѣнія». При условіи нѣсколькихъ пріемовъ лѣкарства, крайней осторожности насчетъ сквознаго вѣтра и немедленной перемѣны мокрыхъ пеленокъ, болѣзнь можетъ пройти въ 1—2 дня; у золотушныхъ дѣтей и у дѣтей съ наследственнымъ сифилисомъ она очень упорна. Она причиняетъ много безпокойства ребенку, въ особенности если отдѣлимое носа засыхаетъ въ корки. Иногда даже при выдавливаніи молока изъ груди и кормленіи ребенка съ ложки, ему угрожаетъ голоданіе. Для предупрежденія образованія корокъ, можно употреблять кольдъ-кремъ, глицеринъ или вазелинъ. Иногда наблюдается дифтеритическая форма насморка, когда заболѣваніе распространяется на горло и когда образуются ложныя перепонки въ горлѣ и въ носу.

Насморкъ можетъ быть предвѣстникомъ коклюша и кори. Злокачественный насморкъ изрѣдка сопровождается дифтеритъ и скарлатину; отдѣленіе изъ носа бываетъ тогда зловонно и разъѣдаетъ щеки. Въ затяжныхъ случаяхъ можно осторожно спринцевать ноздри тепловатымъ растворомъ *Acidi carbolici*.

### Лѣченіе.

*Sambucus*.—Пригоденъ для слабыхъ, нервныхъ, потливыхъ, очень воспріимчивыхъ къ сквозному вѣтру дѣтей, склонныхъ къ закупоркѣ носа, вслѣдствіе скопленія густой, тягучей слизи.—*По 1 пріему черезъ 4 часа.*

*Aconitum*.—Во время закладыванія носа, если есть жаръ кожи, лихорадочное состояніе и безпокойство.—*По 1 пріему черезъ 3 часа.*

*Ipecacuanha*.—Когда закладываніе носа не устраняется *Аконитомъ* и не исчезаетъ вмѣстѣ съ лихорадочнымъ состояніемъ, въ особенности если есть постоянный кашель и перхота, хрипѣніе въ груди, попеременно краснота и блѣдность; отекающее, синеватое лицо; зеленый поносъ.—*По 1 пріему черезъ 4 часа.*

*Chamomilla*.—Закупорка носа, съ постояннымъ жидкимъ, ѣдкимъ истеченіемъ изъ него; носъ болитъ; обѣ щеки, или одна только, красны и горячи; ребенка нужно носить на рукахъ; зеленый, водянистый поносъ.—*По 1 пріему черезъ 3 часа.*

*Pulsatilla*.—Сухой насморкъ, изъязвленіе ноздрей; густая, желтая, мутная, или зеленая и зловонная слизь; блѣдное лицо; чиханіе ночью во снѣ; зеленый, клейкій поносъ, похожій иногда на взболтанныя яйца.—*По 1 пріему черезъ 4 часа.*

*Dulcamara*.—Насморкъ возобновляется при каждомъ вліяніи холоднаго воздуха или при каждой перемѣнѣ погоды; носъ можетъ быть сухимъ, или есть значительная течь.—*По 1 пріему черезъ 4 часа.*

*Calcareo.*—Обильная течь изъ носа съ продолжительнымъ и ослабѣвающимъ закладываніемъ носа.—*По 1 приему черезъ 6 часовъ.*

*Gelsemium.*—Холодъ; зябкость; болѣзненность мышцъ; воспаление глазъ и истечение жидкой, водянистой слизи изъ носа.—*По 1 приему черезъ 2—3 часа.*

*Kali bichromicum.*—Тягучая и клейкая течь; иногда она попадаетъ въ горло и причиняетъ задушеніе.—*По 1 приему черезъ 4 часа.*

*Nux vomica.*—Обильная течь изъ обѣихъ ноздрей, хотя обѣ онѣ заложены; течь бываетъ только днемъ и прекращается ночью; запоръ.—*По 1 приему черезъ 3 часа.*

*Mercurius vivus.*—Жестокій сухой насморкъ съ закладываніемъ носа, или обильная, жидкая, водянистая, фѣкая течь, пахнущая старымъ сыромъ.—*По 1 приему черезъ 6 часовъ.*

*Aurum.*—Хроническое закладываніе носа; гноевидная, зловонная течь; зловонное дыханіе; приступы удушья.—*По 1 приему черезъ 6 часовъ.*

*Phytolacca.*—Истечение слизи изъ одной ноздри, то изъ одной, то изъ другой—обыкновенно изъ правой; слизь тягуча и отдѣляется съ трудомъ.—*По 1 приему черезъ 6 часовъ.*

*Sulfur.*—Жгучій, мокрый насморкъ; закупорка обѣихъ ноздрей, съ частымъ чиханіемъ; слизь стекаетъ изъ носа въ ротъ; или хроническое закладываніе носа съ незначительною течью.—*По 1 приему черезъ 6 часовъ.*

## Гриппъ.

Гриппъ свирѣпствуетъ между дѣтьми такъ же, какъ и между взрослыми; но онъ сопровождается болѣе сильнымъ лихорадочнымъ процессомъ, затрудненіемъ дыханія и нервными симптомами; иногда онъ оканчивается смертью въ 1—2 дня, причеиъ причиною смерти является коллапсъ.

## Лѣченіе.

*Aconitum.*—Жгучій жаръ кожи и сухость ея, больной беспокоенъ, чувствуетъ жажду и горитъ; пульсъ очень скоръ.—*По 1 приему черезъ часъ; приостановить, какъ только появится малѣйшая влажность кожи.*

*Gelsemium.*—Острый катарръ носовыхъ и дыхательныхъ путей, въ его раннемъ періодѣ; похолодѣніе; зябкость; слабость; болѣзненность мышцъ и истечение жидкой, водянистой слизи; лихорадочное состояніе къ вечеру; налитое, малиноваго цвѣта лицо; безпокойный сонъ; нервное возбужденіе; голова тяжела, горяча и болитъ; слабость или оцѣпенѣлость; иногда неправильныя, конвульсивныя подергиванія членовъ; дыханіе учащено, повидимому болѣзненно, или медленно и затруднено.—*По 1 приему черезъ 1—2 часа.*

*Veratrum viride.*—Зябкость съ тошнотою; похолодѣніе всего тѣла, особенно рукъ, лица и ногъ; блѣдная кожа; вялая конечности; затрудненное дыханіе; скорый, слабый пульсъ; стоны; откидываніе головы изъ стороны въ сторону; прикладываніе рукъ къ ушамъ.—*По 1 приему черезъ 1—2 часа.*

*Arsenicum.*—Противъ слабости послѣ заболѣванія, если она рѣзко выражена и продолжительна, сопровождается зябкостью и жаждою или противъ внезапнаго упадка силъ.—*По 1 приему черезъ 1—6 часовъ.*

*Hydrastis*. — Вялость; упадокъ силъ; чувство разбитости; сердцебіеніе; потеря аппетита. — *По 1 приему 3 раза въ день.*

Нужно поддерживать силы ребенка частыми приемами небольшихъ количествъ мяснаго чая, Либиховскаго экстракта, бульона или желе; температура комнаты должна быть однообразною.

### **Плачь и пробужденіе новорожденныхъ дѣтей.—Колика.**

Плачь ребенка нерѣдко очень полезенъ, какъ гимнастика для легкихъ и груди. Когда плачь становится очень сильнымъ и, слѣдовательно, вреднымъ, мы должны прежде всего стараться открыть его причины, недостатка въ которыхъ обыкновенно не бываетъ; складка на рубашкѣ, попаданіе булавки въ тѣло, туго затянутыя тесемки и т. п.

### **Лѣченіе.**

*Chamomilla*. — Когда ребенокъ худощаваго и нѣжнаго тѣлосложенія, или когда плачь и бессонница происходятъ отъ разстройства пищеваренія и ребенокъ страдаетъ рѣзью, на что указываетъ скорчиваніе тѣла и подтягиваніе ножекъ къ животу; или если есть бѣловатый, желтоватый или зеленоватый, водянистый, разѣдающій поносъ. — *По 1 приему черезъ часъ.*

*Belladonna*. — Когда нельзя открыть вызывающей причины, и ребенокъ капризенъ и раздражителенъ, страдаетъ постояннымъ всхлипываніемъ и бессонницею, или продолжительнымъ плачемъ. — *По 1 приему черезъ часъ.*

*Coffea*. — Когда приступъ плача происходитъ отъ раздраженія или возбужденія, напр., когда ребенокъ внезапно пробужденъ отъ сна и когда онъ повидимому хочетъ спать, но не можетъ. — *По 1 приему черезъ полчаса.*

*Aconitum*. — Когда есть жаръ кожи, съ безпокойствомъ. — *По 1 приему черезъ полчаса.*

*Rheum*. — Плачь и бессонница, съ рѣзью; непроизводительные позывы на испражненіе съ жилеиномъ, но отходятъ лишь скудные количества кала, съ кислымъ запахомъ и безо всякаго облегченія. — *По 1 приему черезъ 2—3 часа.*

*Nux vomica*. — Колика отъ скопленія вѣтровъ, сопровождаемая приступами плача, подтягиваніемъ конечностей и запоромъ. — *По 1 приему черезъ 2 часа.*

*Pulsatilla*. — Плачь происходитъ отъ переполненія желудка или отъ несоотвѣтственной пищи и сопровождается коликою, скопленіемъ газовъ, поносомъ или запоромъ. — *По 1 приему черезъ 3 часа.*

*Диета и режимъ.* — Иногда бываетъ безусловно необходима полная перемѣна пищи.

### **Отрыжка молока.—Изжога.—Скопленіе газовъ.**

Дѣти при сосаніи иногда переполняютъ себѣ желудокъ и отрыгаютъ поэтому часть молока назадъ; это не должно беспокоить матери и не требуетъ врачебнаго вмѣшательства; но когда появится рвота, и все содержимое желудка извергается назадъ, или когда тошнота и отрыжка пищи появляются у дѣтей, отнятыхъ отъ груди, а вслѣдъ за

этимъ наступаетъ рвота слизью и водянистою жидкостью или желчью, то вмѣшательство врача становится необходимымъ.

### Лѣчение.

*Ipecacuanha* обыкновенно доставляетъ облегченіе, въ особенности дѣтямъ, вскормленнымъ на рожкѣ или болѣе взрослымъ дѣтямъ, когда заболѣваніе зависитъ, очевидно, отъ чрезмѣрнаго обкармливанія ихъ, — что, къ сожалѣнію, очень часто дѣлаютъ няньки, пичкая ребенка всякою всячиною, какъ только онъ заплачетъ.— *По 1 приему черезъ часъ.*

*Pulsatilla* дается, если рвота или скопленіе газовъ и поносъ не уменьшаются послѣ *Ipecacuanha*.— *По 1 приему черезъ 2 часа.*

*Antimonium crudum*. — Рвота вслѣдствіе переполненія желудка; бѣлый, обложенный языкъ; тошнота, позывъ на рвоту, или бурная рвота, повидимому неукротимая.— *По 1 приему черезъ 3—4 часа.*

*Nux vomica*. — Когда отрыжка молока сопровождается скопленіемъ газовъ, запоромъ, нездоровьемъ или капризничаньемъ. — *По 1 приему черезъ 4 часа.*

*Chamomilla*. — Рвота отъ переполненія желудка, а впослѣдствіи отъ тошноты; кислая, клейкая или желчная рвота; одна щека горитъ, другая блѣдная; ребенка нужно носить на рукахъ, и онъ сильно мечется.— *По 1 приему черезъ 2 часа.*

*Veratrum viride*. — Сильная раздражительность желудка; малѣйшее количество пищи сейчасъ же извергается назадъ; сильная боль въ желудкѣ; бурная рвота или тошнота.— *По 1 приему черезъ 2 часа.*

*Veratrum album*. — Рвота, сначала пищею, а затѣмъ водянистою жидкостью, со спазмодическимъ удушьемъ, вызываемымъ малѣйшимъ движеніемъ или малѣйшимъ количествомъ пищи. — *По 1 приему черезъ 2 часа.*

*Iris*. — Тошнота и рвота водянистою и крайне кислую жидкостью, жестокая и обильная рвота; рвота съ желчнымъ поносомъ, сопровождаемая сильнымъ упадкомъ силъ и коликою въ кишкахъ; сильныя потуги на рвоту; отхожденіе газовъ изъ желудка. — *По 1 приему черезъ 3 часа.*

*Aethusa*. — Ребенокъ отрыгаетъ молоко вскорѣ послѣ кормленія, внезапно и съ большою силою; затѣмъ засыпаетъ какъ-бы отъ утомленія и по пробужденіи нуждается въ новомъ кормленіи.— *По 1 приему сейчасъ же послѣ каждого кормленія.*

*Arsenicum*. — Ребенокъ очень слабъ; малѣйшее усиліе, напр., рвота, истощаетъ его, сильная жажда со рвотою сейчасъ же вслѣдъ за ѣдою; въ то же время поносъ; похолоднѣніе ногъ; блѣдное, осунувшееся лицо.— *По 1 приему черезъ 3 часа.*

Вздутіе желудка и кишекъ газами.

Иногда бываетъ дѣйствительно легкое растираніе теплою рукою. *С мнѣн*

### Лѣчение.

*Nux vomica*. — Для слабыхъ, худощавыхъ дѣтей, подверженныхъ запорамъ.— *По 1 приему черезъ 1/2, а затѣмъ черезъ 3 часа.*

*Pulsatilla* предпочитается для вялыхъ дѣтей, страдающихъ заболѣваніями глазъ и вѣкъ, въ особенности если есть понось. — *По 1 приему черезъ 1/2, а затѣмъ черезъ 3 часа.*

*Chamomilla* дается послѣ *Nux vomica* или *Pulsatilla*, если не получается прочнаго улучшенія, въ особенности если есть судороги или понось. — *По 1 приему черезъ 1/2, а затѣмъ черезъ 3 часа.*

*China*.—Очень полезна, когда есть понось съ сильнѣйшимъ скопленіемъ газовъ. — *По 1 приему черезъ 4 часа.*

*Sulfur, Calcareea*.—Когда, по устраненіи всѣхъ критическихъ или болѣзненныхъ симптомовъ, остается наклонность къ возврату. — *По 1 приему Sulfur на ночь, а Calcareea утромъ.*

*Діета и режимъ*.—На діету нужно обращать большое вниманіе, измѣняя ее, если она оказывается причиною болѣзни.

### Молочный струпъ.

*Характерные признаки*.—Это заболѣваніе, бывающее у грудныхъ дѣтей, представляется обыкновенно въ видѣ высыпанія грушъ мелкихъ бѣловатыхъ пузырьковъ на красномъ основаніи.

*Симптомы*.—Пузырьки появляются обыкновенно прежде всего на лицѣ и на лбу и иногда распространяются по всему тѣлу. Сначала сыпь имѣетъ характеръ экземы, а затѣмъ impetigo, образуя толстыя, желтыя, а иногда сѣрыя, бурья или черноватая отъ просачиванія крови корки. Она зачастую появляется отъ измѣненій въ составѣ материнскаго молока или отъ погрѣшностей въ діетѣ.

Часто бываетъ значительная краснота и припуханіе съ мучительнымъ зудомъ, дѣлающимъ маленькаго паціента крайне безпокойнымъ и капризнымъ; ребенокъ безпрестанно чешетъ больныя мѣста, вслѣдствіе чего струпья все возобновляются и утолщаются, такъ что все лицо покрывается ими, остаются непокрытыми только носъ и глаза. Иногда воспаляются глаза и вѣки, околоушныя и брыжжечныя железы и появляется исхуданіе.

### Лѣченіе.

*Aconitum*.—Крайнее безпокойство и возбужденіе; кожа красна, воспалена и зудитъ. — *По 1 приему черезъ 3 часа.*

*Viola tricoloris*.—Сыпь у грудныхъ дѣтей, или у только что отнятыхъ отъ груди, съ кашлемъ и стѣсненіемъ въ груди, зачастую съ припуханіемъ и затвердѣніемъ железъ. — *По 1 приему на ночь и утромъ.*

*Rhus*.—Голова почти сплошь покрыта толстыми струпьями. — *По 1 приему на ночь и утромъ.*

*Calcareea* послѣ *Rhus*, если не было достигнуто прочнаго улучшенія и если пузырьки почти или совсѣмъ не мокнутъ. — *По 1 приему утромъ.*

*Pulsatilla*.—Когда есть значительное истеченіе, особенно у слабыхъ дѣтей. — *По 1 приему черезъ 6 часовъ.*

*Lycopodium* также дѣйствителенъ, если есть значительное истеченіе или просачиваніе матеріи. — *По 1 приему утромъ.*

*Oleander*.—Сыпь на волосистой части головы то влажная, то сухая, со жгучимъ зудомъ; мокнуція, вонючія пятна за ушами и шероховатая красныя пятна на лбу. — *По 1 приему на ночь и утромъ.*

*Sulfur* употребляется послѣ *Rhus*, если нѣтъ улучшенія, особенно у слабыхъ или золотушныхъ дѣтей. Поперемѣнное употребленіе *Sulfur* и *Rhus* очень дѣйствительно при значительномъ пораженіи глазъ.—*По 1 приему на ночь и утромъ.*

#### УПОРНЫЕ СЛУЧАИ.

*Graphites*, *Sepia*, *Staphysagria* могутъ потребоваться при безуспѣшности предыдущаго лѣченія; въ особенности если есть сильное раздраженіе и зловонная матерія.—*По 1 приему Graphites на ночь и утромъ, въ теченіе 4 дней; выждать 5 дней, дать Sepia и, если нужно, Staphysagria; приостанавливать приемы, когда наступаетъ улучшеніе, а затѣмъ возобновлять ихъ.*

#### МОЛОЧНИЦА.

*Характерные признаки.*—Мелкіе, отдѣльные, бѣлые пузырьки, которые, если ихъ не излѣчить, вскорѣ сливаются вмѣстѣ, образуя нѣчто вродѣ язвы или бѣлой пленки, выстилающей полость рта, а въ тяжелыхъ случаяхъ распространяющейся и на горло и на пищеварительный каналъ. Это заболѣваніе, не будучи обыкновенно опаснымъ, зачастую причиняетъ много страданій ребенку, мѣшая ему сосать и вызывая у матери ссадины на соскахъ.

*Причины.*—Отсутствіе вентиляціи, слишкомъ высокая температура комнаты, нечистоплотное содержаніе ребенка и небрежное обмываніе рожка послѣ кормленія. Несоответственная пища также служитъ причиною этой болѣзни; дѣти, вскормленные на рожкѣ, заболѣваютъ ею гораздо легче и чаще, чѣмъ дѣти, вскормленные грудью. Она можетъ быть очень мучительною, часто появляется вновь и продолжается по нѣскольку недѣль кряду; иногда она бываетъ причиною серьезнаго конституціональнаго разстройства.

#### ЛѢЧЕНІЕ.

##### НАРУЖНОЕ.

*Borax.*—Прекрасное наружное средство при этой болѣзни и вполне гомеопатическое по своему дѣйствію. Оно пользуется большимъ примѣненіемъ у аллопатовъ.—*Намазывать мягкой кисточкою слабымъ растворомъ пятна, какъ только они появляются.*

##### ВНУТРЕННЕЕ.

*Mercurius* въ обыкновенныхъ случаяхъ, въ особенности если есть сильное слюнотеченіе, или если молочница начинаетъ изъязвляться.—*По 1 приему на ночь и утромъ.*

*Sulfur* вслѣдъ за *Mercurius*, если это послѣднее не имѣло успѣха.—*По 1 приему на ночь и утромъ.*

*Acidum sulfuricum*, вслѣдъ за *Sulfur*, если нѣтъ улучшенія.—*По 1 приему на ночь и утромъ.*

*Pulsatilla* или *Nux vomica*.—Если есть сильная отрыжка или рвота молокомъ.—*По 1 приему на ночь и утромъ.*

### Тяжелые случаи.

*Arsenicum*.—Въ злокачественныхъ случаяхъ, когда пузырьки дѣлаются багровыми, синими или фіолетовыми и сопровождаются крайнею слабостью и поносомъ.—*По 1 приему черезъ 6—12 часовъ.*

*Acidum nitricum* послѣ *Arsenicum*, если ротъ и горло покрываются афтозными язвами.—*По 1 приему черезъ 6 часовъ.*

Когда, несмотря на всѣ предосторожности, молочница часто возвращается, это прямо указываетъ на конституціональные причины со стороны матери или ребенка, требующія спеціальнаго лѣченія.

*Диета и режимъ.*—Соблюденіе чистоплотности; тщательное удаленіе пленокъ; хорошее молоко и вентиляція.

### Запоръ

бываетъ обыкновенно у дѣтей, только отчасти или вполнѣ лишенныхъ материнскаго молока, или матери которыхъ страдаютъ запоромъ. Если запоръ происходитъ отъ пищи, отсутствія мотіона, отъ преобладанія животной пищи у матери, то онъ излѣчивается съ устраненіемъ этихъ причинъ; во многихъ случаяхъ приходится одновременно давать лѣкарство и матери и ребенку.

### Механическія мѣры.

Клистиръ изъ теплой воды или изъ молока съ водою, если ребенка не слабило въ теченіе сутокъ, или введеніе свѣчки (суппозиторія) изъ мыла или свернутой въ трубку и намазанной масломъ тряпочки. Если черезъ 2 часа не будетъ испражненія, надо повторить клистиръ, съ прибавленіемъ деревяннаго масла. Помогаетъ также растираніе желудка и кишечника теплой рукою. Дѣти 2—6 лѣтъ отъ роду и старше обыкновенно такъ противятся клизмѣ, что приходится отказываться отъ нея, за исключеніемъ случаевъ крайней необходимости. Въ большинствѣ случаевъ наступаетъ самопроизвольное испражненіе; только когда ребенокъ нездоровъ и запоръ угрожаетъ перейти въ привычный, нужно прибѣгнуть къ помощи искусства. Для устраненія наклонности къ запору даются лѣкарства, о которыхъ см. въ главѣ о «Запорѣ».

### Поносъ у дѣтей.

Поносъ, какъ и запоръ, есть симптомы, а не болѣзнь; настоящею болѣзнию является раздраженіе или воспаленіе слизистой оболочки кишечника отъ слабительныхъ, неусвояемой пищи, холода или испуга.

*Общая причина.*—Очень часто даваніе новорожденнымъ дѣтямъ слабительныхъ, также несоотвѣтственная, неусвояемая пища, напр.,

густая каша; также когда вслѣдствіе недостатка молока или отъ другихъ причинъ, приходится подкармливать ребенка другою пищею, а также послѣ отнятія отъ груди вслѣдствіе неразборчивости въ выборѣ и количествѣ пищи.

*Симптомы.* — Здоровый грудной ребенокъ имѣетъ въ сутки, въ среднемъ, 3—6 испражнений; иногда, впрочемъ, испражненія бываютъ чаще, безо всякаго вреда для здоровья. Пока испражненія не зловонны, не сопровождаются болью или какими нибудь другими ненормальными явленіями, всякое вмѣшательство излишне. Когда же онѣ становятся зелеными или желтыми и водянистыми или бурыми и пѣнистыми, какъ бы съ примѣсью дрожжей, смѣшанными со слизью или состоящими изъ одной слизи и издають дурной запахъ и сопровождаются болями, то врачебная помощь становится необходимой.

### Лѣченіе.

*Chamomilla.* — Незамѣнима при поносѣ отъ отрыжки, раздраженія, неудобоваримой пищи, простуды или при прорѣзываніи зубовъ; краснота лица или одной щеки; твердость и переполненіе кишечника, жесточкая колика, капризничанье, безпокойство, постоянный плачь и подтягиваніе ногъ къ животу; тошнота; частыя испражненія, желчныя, водянистыя, клейкія или пѣнистыя, бѣловатыя, желтоватыя или зеленоватыя, иногда похожія на испорченныя яйца. — По 1 приему черезъ 3—4 часа.

*Rheum.* — Очень полезенъ, если причиною болѣзни не было употребленіе этого лѣкарства въ аллопатическихъ дозахъ. Онъ пригоденъ противъ изжоги или желчнаго поноса отъ разстройства пищеваренія: вздутіе кишечника газами, плачь, безпокойство, жиленіе передъ и послѣ испражнений, которыя — кашицеобразны или водянисты или клейки, сѣроваты или буры; тѣло ребенка издаетъ кислый запахъ. — По 1 приему черезъ 3—4 часа.

*Pulsatilla.* — Поносъ отъ разстройства пищеваренія или простуды съ водянистыми, клейкими, бѣловатыми, желчными или зеленоватыми испражненіями, преимущественно ночью; отсутствіе аппетита, капризничанье. Очень пригодна въ упорныхъ случаяхъ, вызванныхъ слабительными, а также если причиною былъ испугъ. — По 1 приему черезъ 3—4 часа.

*Ipecacuanha.* — Преимущественно при поносѣ во время отнятія отъ груди, или отъ внезапнаго перехода къ пищѣ, которую желудокъ не въ состояніи переварить — желчное разстройство, повторная рвота, блѣдное лицо; частый плачь; поносъ желчный, клейкій или зеленовато-желтый, иногда черноватый или съ полосками крови и зловонный; испражненія въ состояніи броженія, содержатъ бѣлыя хлопья или клочья и сопровождаются жиленіемъ. — По 1 приему черезъ 3—4 часа.

*Antimonium crudum* послѣ *Ipecacuanha*, если рвота не прекращается. — По 1 приему черезъ 3—4 часа.

*Mercurius.* — Очень пригоденъ, если раздраженіе происходитъ отъ слабительныхъ, или отъ простуды — водянистыя, пѣнистыя или клейкія испражненія, иногда съ полосками или примѣсью крови, или черноватыя, зеленоватыя или бѣловато-желтыя, похожія на взбитыя яйца; сильнѣйшая рѣзъ передъ или во время испражнений и, зачастую, сильнѣй-



шее жилие и выпячивание прямой кишки послѣ нихъ, поносъ съ краснотою всего тѣла.—*По 1 приему черезъ 4 часа.*

*Hepar sulfuris.* — Когда причиною поноса являются ртутные препараты. Употребление сѣраго порошка и другихъ меркуріальныхъ препаратовъ, въ аллопатическихъ дозахъ, служитъ очень часто причиною поноса у дѣтей.—*По 1 приему черезъ 3—4 часа.*

*Acidum nitricum* дается послѣ *Hepar*, если нѣтъ полного облегченія.—*По 1 приему черезъ 3—4 часа.*

*Bryonia* полезна въ случаяхъ, возвращающихся въ теплую погоду.—*По 1 приему черезъ 12 часовъ.*

*Carbo vegetabilis* дѣйствителенъ, когда *Bryonia* доставляетъ только временное облегченіе и когда поносъ случается лѣтомъ.—*По 1 приему на ночь и утромъ.*

*Dulcamara.* — Когда болѣзнь возвращается всякій разъ, когда ребенка выносятъ на воздухъ, или когда воздухъ сыръ, или температура низка, или при быстрой перемѣнѣ температуры.—*По 1 приему 3 раза въ день, а затѣмъ на ночь.*

*Arsenicum.* — Незамѣнимъ въ запущенныхъ случаяхъ, или когда есть основаніе бояться, что ребенокъ погибнетъ отъ истощенія; водянистыя или клейкія испражненія, обильныя, зеленоватыя, бѣловатыя, темныя или бурныя, съ гнилостнымъ запахомъ, преимущественно ночью или послѣ питья и ѣды; имъ часто предшествуетъ плачь и безпокойство, а вслѣдъ за ними бываетъ упадокъ силъ, а у дѣтей старшаго возраста склонность къ обмороку; сильная жажда, бессонница, блѣдность лица, впавшія щеки и синіе круги подъ глазами, увеличеніе живота; сильнѣйшая слабость и исхуданіе.—*Arsenicum* одно изъ лучшихъ средствъ при поносѣ со рвотою.—*По 1 приему черезъ 4—6 часовъ.*

*Sulfur.* — Зачастую пригодна въ затяжныхъ случаяхъ или у дѣтей нѣжныхъ родителей. Сильная слабость, исхуданіе, вздутіе живота, краснота и садненіе задняго прохода, ссадины между ребрами или мелкая сыпь по всему тѣлу.—*По 1 приему на ночь и утромъ.*

*Calcarea carbonica* послѣ *Sulfur*, если улучшение очень незначительно.—*По 1 приему на ночь и утромъ.*

См. также общую главу о «Поносѣ».

### Воспалительный поносъ.

*Belladonna.* — Когда болѣе острые симптомы устранены, остается чувствительность кишечника при надавливаніи и ребенокъ постоянно плачетъ.—*По 1 приему черезъ 3—4 часа.*

*Lachesis* предпочитается, когда внезапно появляется запоръ, со вздутіемъ и чувствительностью къ прикосновенію всего живота и одного какого нибудь мѣста въ особенности.—*По 1 приему черезъ 2—3 часа.*

*Mercurius* дается послѣ *Lachesis*, если послѣдній не имѣлъ успѣха.—*По 1 приему черезъ 2—3 часа.*

### Поносъ отъ испуга.

*Opium* болѣе пригоденъ, если дать его немедленно для устраненія послѣдствій внезапнаго испуга. Если у ребенка отъ испуга по-

являются судороги и разстройство желудка и кишечника, нужно сейчас же дать *Opium*.—По 1 приему через 3—4 часа.

*Veratium* дается послѣ *Opium*, если успѣха не было.—По 1 приему через 3—4 часа.

### Послѣдствія поноса.

#### Сонливость.

*China* и *Arsenicum* попеременно очень полезны при сонливости у дѣтей вслѣдствіе запущеннаго или продолжительнаго поноса. — 1 приемъ *China*, повторить его через 4 часа, выждать 4 часа и дать *Arsenicum*.

*Діета и режимъ.*—Когда заболѣваніе можно отнести на счетъ какого-нибудь рода пищи или питья, становится необходимымъ измѣненіе діеты; въ то же самое время надо уменьшить количество пищи и питья, пока не наступитъ улучшеніе. Если поносъ влечетъ за собою сильную слабость, нужно, само собою разумѣется, стараться поднять питаніе, давая дѣтямъ возможно болѣе питательную пищу.

### Недержание мочи.

*Причины.* — Разслабленіе или паралитическое состояніе стѣнокъ мочевого пузыря; раздраженіе ѣдкою мочою или заболѣваніе мочевого пузыря. У дѣтей недержание мочи зачастую зависитъ отъ общей слабости, отъ присутствія глистовъ или отъ раздраженія мозга.

#### Предосторожности.

Если мочеиспусканіе происходитъ только рано утромъ, нужно приказать нянѣкѣ будить ребенка и брать его изъ постели раньше, чѣмъ это обыкновенно случается.

#### Лѣченіе.

Если, не смотря на всѣ предосторожности со стороны няньки, дѣти мочатся въ постели, и если нельзя найти никакого другаго симптома заболѣванія, часто бываютъ дѣйствительны слѣдующія средства:

*Serpa.*—Когда дѣти мочатся во время перваго сна.— По 1 приему на ночь въ теченіе 4 дней подрядъ; затѣмъ выждать 4 дня и вернуться къ нему, если нужно.

*Ammonium carbonicum.*—Въ случаяхъ, зависящихъ отъ общей слабости или отъ привычнаго разстройства пищеваренія. — По 1 приему утромъ въ теченіе 4 дней; затѣмъ выждать 8 дней, послѣ чего, если нужно, можно возобновить лѣченіе.

*Belladonna.* — Когда недержание мочи зависитъ отъ раздраженія мозга.—По приему на ночь черезъ день.

*Sulfur.*—Почти во всѣхъ хроническихъ случаяхъ у дѣтей нѣжнаго

сложенія, но въ особенности у страдающихъ сыпями.—*По 1 приему на ночь въ теченіе 4 дней; затѣмъ выждать 4 дня.*

*Sina* полезна, когда причиною недержанія мочи являются подвиному глисты. — *По 1 приему на ночь, выжидая время отъ времени по 4 дня.*

### Добавочныя мѣры.

Тщательно изслѣдовать продолжительность и частоту недержанія мочи, а также предыдущую исторію ребенка и всей семьи.

Обращать большое вниманіе на тѣлосложеніе и общее состояніе здоровья ребенка.

Нужно произвести тщательный осмотръ больного, включая сюда осмотръ задняго прохода, прямой кишки и половыхъ частей, если нужно. Едва-ли нужно, конечно, упоминать, что подобнаго рода осмотръ долженъ производиться по возможности вѣжно и осторожно; часто приходится только удивляться находимымъ при этомъ осмотрѣ слѣдамъ неряшливости и дурнаго ухода за ребенкомъ.

Лѣченіе должно быть приваровлено къ каждому отдѣльному случаю, нужно устранять всѣ причины раздраженія и стараться поднять общее здоровье. Прежде всего отнюдь не слѣдуетъ подвергать дѣтей тѣлесному наказанію за то, что онѣ мочатся подъ себя. Это столь же варварски, сколько и бесполезно. Въ большинствѣ случаевъ бываютъ полезны слѣдующія вспомогательныя средства при лѣченіи:

Теплая, но не слишкомъ горячая ванна. Очень важно не давать маленькимъ паціентамъ ничего пить послѣ вечерняго чая (т. е. послѣ 5—6 часовъ пополудни), развѣ если жажда будетъ очень мучительной. Необходимо будить дѣтей раза 2—3 въ теченіе ночи и больше, чтобы онѣ выпустили мочу. Это не такъ жестоко, какъ кажется, и ребенокъ въ большинствѣ случаевъ вскорѣ засыпаетъ вновь.

### Задержка мочи.

#### Лѣченіе.

*Aconitum*.—Если есть сильное безпокойство, съ небольшимъ лихорадочнымъ состояніемъ и позывомъ на мочеиспусканіе.—*1 приемъ, повторивъ его, если нужно, черезъ часъ; если не послѣдуетъ облегченія, спустя часъ послѣ 3-го приема, то дать*

*Pulsatilla*, если при этомъ есть значительный жаръ внизу живота.—*По 1 приему черезъ 2 часа.*

### Опрѣлость—слѣзаніе кожицы.

#### Предосторожности.

Лучшимъ предупреждающимъ средствомъ противъ этого заболѣванія является чистоплотность. Пораженіе кожи бываетъ зачастую настолько обширнымъ, что требуетъ врачебнаго вмѣшательства.

## Лѣченіе.

*Chamomilla* приноситъ облегченіе преимущественно въ случаяхъ, происходящихъ отъ ѣдкаго пота.—*По 1 приему на ночь и утромъ.*

*Mercurius* послѣ *Chamomilla*, если есть желтизна кожи и если ссадины обширны и значительны.—*По 1 приему на ночь.*

*Carbo vegetabilis*, въ очень упорныхъ случаяхъ, послѣ другихъ средствъ.—*По 1 приему на ночь и утромъ.*

*Sulfur*.—Тоже въ упорныхъ случаяхъ, предшествуемыхъ или сопровождаемыхъ просовидной сыпью.—*По 1 приему на ночь.*

*Arnica*.—Для внутренняго и наружнаго употребленія, когда это заболѣваніе является отъ тренія бѣльемъ. — *По 1 приему на ночь.* Для примочки взять 6 капель концентрированной тинктуры на 2 столовыхъ ложки воды и прикладывать на ночь и утромъ.

*Calendula*, послѣ или вмѣсто *Arnica*, если нѣтъ существеннаго улучшенія, или когда ребенокъ чувствителенъ къ *Arnica*, въ особенности если жаръ, краснота и опуханіе очень сильны и если есть значительное, иногда зловонное выдѣленіе въ колѣнныхъ или локтевыхъ сгибахъ, въ паху, въ складкахъ шеи или за ушами.—*По 1 приему на ночь.*

*Lycorodium*.—Въ упорныхъ случаяхъ, не сопровождающихся сыпью.—*По 1 приему черезъ день, въ теченіе недели.*

*Causticum*, *Graphites*, *Calcarea*.—Въ случаяхъ, не уступающихъ ни одному изъ предыдущихъ средствъ, въ особенности если заболѣваніе локализируется преимущественно за ушами. Дальнѣйшія подробности см. въ «Характеристикѣ дѣйствія».—*По 1 приему черезъ день.*

## Дѣтская желтуха.

*Причины.*—Это заболѣваніе происходитъ зачастую отъ даванія ребенку слабительныхъ вскорѣ послѣ рожденія, а также отъ простуды.

## Лѣченіе.

*Chamomilla* доставляетъ быстрое облегченіе, когда заболѣваніе происходитъ отъ внезапной простуды или раздражительности и когда, вмѣстѣ съ желтушной окраской кожи, есть значительное вздутіе желудка.—*По 1 приему 3 раза въ день.*

*Mercurius* дается вслѣдъ за *Chamomilla*, если не достигается полнаго облегченія.—*По 1 приему на ночь и утромъ.*

*China*.—Если заболѣваніе принимаетъ перемежающійся характеръ, или сопровождается обильнымъ потомъ, или послѣ *Mercurius*, если послѣ этого лѣкарства остаются какіе-нибудь симптомы.—*По 1 приему 2 раза въ день.*

*Nux vomica*.—Когда заболѣваніе соединено съ запоромъ, и больной обыкновенно раздражителенъ. — *По 1 приему на ночь и утромъ.* (См. также общій отдѣлъ о «Желтухѣ»).

## Смыканіе челюстей у дѣтей.

Эта серьезная и, при старомъ способѣ лѣченія, обыкновенно смертельная болѣзнь, наичаще случается въ теченіе первыхъ дней жизни младенца.

*Симптомы.*—Въ началѣ ребенокъ тщательно пытается сосать и, если даже это ему удастся, молоко извергается обратно. Нижнюю челюсть его, вслѣдствіи окоченѣлости мышцъ, нельзя оттянуть книзу; челюсти постепенно смыкаются, весь скелетъ окоченѣваетъ и наступаетъ смерть.

*Продолжительность.*—Продолжительность болѣзни отъ 2 до 4 дней.

*Причины.*—Дурной воздухъ; испорченное молоко; простуда; мѣстное раздраженіе.

### Лѣченіе.

Прежде всего устранить причину, разъ она извѣстна.

*Arnica.*—Когда причиною болѣзни является мѣстное раздраженіе, нужно обмывать мѣсто поврежденія 1—2 раза въ день слабымъ растворомъ *Arnica* и давать *внутрь по 1 приему черезъ 3 часа.*—*Наружно: на 2 столовыя ложки воды 10 капель концентрированной тинктуры:*

*Chamomilla.*—Въ случаяхъ, происходящихъ отъ холода или отъ внезапной простуды.—*По 1 приему черезъ 3 часа.*

*Belladonna* дается послѣ *Chamomilla*, если не было значительнаго улучшенія. *Belladonna* очень полезна, когда не удается прослѣдить причины болѣзни.—*По 1 приему черезъ 3 часа.*

*Hyoscyamus, Lachesis.*—Эти два лѣкарства, нужно употреблять поочередно, послѣ *Belladonna*, въ трудныхъ случаяхъ, когда не получено рѣзкаго улучшенія.—*Каждое лѣкарство готовится отдѣльно; давать по 1 приему попеременно черезъ 4 часа.*

*Nux vomica* нужно предпочесть *Chamomilla* и другимъ лѣкарствамъ, если есть налицо катарральные симптомы.—*По 1 приему черезъ 6 часовъ.*

### Сыпь отъ жара.

*Симптомы.*—У новорожденныхъ и у маленькихъ дѣтей зачастую появляются мелкіе пузырьки, наполненные прозрачною или слегка мутною жидкостью и окруженные воспалительнымъ кольцомъ. Когда пузырьки лопаются, они обыкновенно превращаются въ тонкія корки; иногда замѣчается склонность къ изъязвленію. Сыпь въ началѣ обыкновенно сопровождается лихорадкою и иногда начинается нездоровьемъ и вялостью. Продолжительность ея измѣнчива, наблюдается склонность къ возвратамъ.

*Причины.*—Жара, пребываніе въ замкнутомъ, душномъ помѣщеніи и чрезмѣрное укутываніе.

### Лѣченіе.

*Aconitum.*—Когда есть значительная лихорадка, съ безпокойствомъ и бессонницею.—*По 1 приему черезъ 3 часа.*

*Rhus toxicodendron* можно дать вслѣдъ за *Aconitum*, если сыпь очень обширна.—По 1 приему черезъ 3—4 часа.

*Sulfur*.—Если заболѣваніе идетъ дальше и пузырьки увеличиваются въ своихъ размѣрахъ. Вернуться къ *Aconitum* при новомъ появленіи возбужденія.—По 1 приему черезъ 6 часовъ.

*Chamomilla*. — Если беспокойство не проходитъ отъ *Aconitum*, и если ребенокъ капризничаетъ и возбужденъ.— По 1 приему черезъ 3 часа.

*Bryonia*.—Ребенокъ капризничаетъ и не спитъ, выглядит вялымъ и не любитъ укачиванія.—По 1 приему черезъ 3 часа.

### Добавочныя мѣры.

Ежедневная ванна; обращать должное вниманіе на провѣтриваніе и одежду.

### Разстройство во время прорѣзыванія зубовъ.

Около 5-го—6-го мѣсяца обыкновенно начинаютъ прорѣзываться зубы. При соответственномъ лѣченіи, если обращаютъ вниманіе на изложенныя нами правила относительно пищи и моциона, и если ребенокъ не слабого тѣлосложенія, то можно рассчитывать, что періодъ прорѣзыванія зубовъ пройдетъ безъ особенныхъ страданій.

### Предосторожности въ дѣтвѣ.

При прорѣзываніи зубовъ, если ребенокъ не получаетъ груди, ему нужно давать самую легкую и простую пищу. Мать должна обращать особенное вниманіе на свою діету и избѣгать всякой возбуждающей и неудобоваримой пищи.

Во время прорѣзыванія зубовъ всегда бываетъ приливъ крови къ головѣ, который если его не прекратить, можетъ разрѣшиться воспаленіемъ мозга; лучшимъ предупреждающимъ средствомъ является держаніе головы въ холодѣ.

*Отличительныя признаки.* — Чтобы устранить волненіе со стороны родителей, которые могутъ ошибочно принять естественные симптомы, сопровождающіе прорѣзываніе зубовъ, за болѣзненные, мы вкратцѣ перечислимъ симптомы, бывающіе у здоровыхъ дѣтей, а потомъ укажемъ на тѣ случаи, когда требуется врачебное вмѣшательство.

Во время прорѣзыванія зубовъ ребенокъ возбужденъ болѣе обыкновеннаго, въ особенности ночью; десны постепенно опухаютъ и становятся горячими, ему дѣлается трудно сосать, иногда онъ сильно прикусываетъ сосокъ и поминутно выпускаетъ его изо рта; появляется слюнотечение и поносъ; — на эти два послѣднихъ симптома можно смотрѣть, какъ на попытку природы предотвратить приливъ крови къ головѣ или легкимъ, къ которому въ это время всѣ дѣти болѣе или менѣе склонны; внезапное исчезновеніе того или другаго изъ этихъ симптомовъ, послѣ того какъ они просуществовали нѣкоторое время, указываетъ на необходимость быстрого вмѣшательства.

## Лѣченіе.

*Coffea*.—Ребенокъ возбужденъ, не спитъ, раздражителенъ и вздрагиваетъ.—*По 1 приему черезъ часъ.* *Aconitum* дается вслѣдъ за *Coffea*, если улучшенія не послѣдовало или если оно ничтожно.—*По 1 приему черезъ 2 часа.*

*Chamomilla* дается послѣ *Aconitum*, или предпочтительно передъ нимъ; сильѣйшая впечатлительность, младенецъ вздрагиваетъ при малѣйшемъ шумѣ, выказываетъ сильную жажду; спазмодическія подергиванія или судороги въ членахъ во время сна; короткое, скорое и громкое дыханіе; иногда отрывистый кашель; зеленый, бѣловатый или водянистый поносъ.—*По 1 приему черезъ 2—3 часа.*

*Mercurius* требуется послѣ *Chamomilla*, если послѣдняя не произвела желаемого дѣйствія на кишечникъ.—*По 1 приему черезъ 3—4 часа.*

*Ignatia*. — Когда склонность къ судорогамъ находится въ связи съ запоромъ.—*По 1 приему черезъ 2—3 часа*

*Belladonna*. — Когда появляются симптомы раздраженія или воспаленія мозга, описанные при «*Belladonna*» въ главѣ о «Воспаленіи мозга».—*По 1 приему черезъ 2—3 часа.*

*Cuprum acetatum*. — При рѣзкой раздражительности мозга. Ребенокъ спазмодически сжимаетъ деснами ложку или чашку во время питья.—*По 1 приему черезъ 6 часовъ.*

*Zincum* оказывался полезнымъ въ безнадежныхъ, повидимому, случаяхъ, при симптомахъ начинающагося паралича мозга, какъ-то: глубокій сонъ, полузакрытые или неподвижные глаза, нечувствительность зрачковъ, потеря сознанія, стоны, все тѣло холодно, какъ ледъ, кожа имѣетъ синеватый цвѣтъ, пульсъ еле ощутимъ, дыханіе прерывисто.—*По 1 приему черезъ полчаса, а затѣмъ черезъ 2 часа.*

*Calcareo*. Когда раздраженіе зависитъ, повидимому, отъ труднаго прорѣзыванія зубовъ—десны блѣдны, напряжены, опухшія и болѣзненны; испражненія блѣдно-окрашены, ребенокъ слабъ и раздражителенъ.—*По 1 приему на ночь и утромъ.*

*Nux vomica*.—При скопленій газовъ; обложенный языкъ, запоръ, лихорадочное состояніе, бессонница или сонливость съ безпокойнымъ сномъ; слабость; сухой кашель; комковатая, твердая, темно-бурая испражненія, вялость.—*По 1 приему на ночь и утромъ.*

*Bryonia*. — Ребенокъ зябнетъ, холодѣетъ и очень капризенъ.—*По 1 приему на ночь и утромъ.*

*Sulfur* дается послѣ *Bryonia* или *Nux vomica*, если не было достигнуто полного улучшенія.—*По 1 приему черезъ день на ночь.*

## Судороги у дѣтей.

*Общія причины.*—Судороги происходятъ вообще отъ преобладанія нервной и мозговой системы надъ остальными частями тѣла; отъ наследственнаго предрасположенія, толчекъ которому даетъ прорѣзываніе зубовъ; отъ скрывшейся внутрь сыпи; отъ присутствія раздражающихъ веществъ въ желудкѣ или глистовъ въ кишечникѣ; отъ поврежденія или испуга; иногда просто отъ возбужденія.

*Предвѣстники.* — Судороги могутъ появиться внезапно у здоровыхъ, повидимому, дѣтей, безо всякихъ предвѣстниковъ и видимыхъ причинъ. Если есть предвѣстники, то они выражаются обыкновенно подергиваніемъ ручныхъ или ножныхъ пальцевъ, втягиваніемъ внутрь большаго пальца на рукѣ, сгибаніемъ руки или ноги и отведеніемъ назадъ ножныхъ пальцевъ. Зрачки внезапно расширяются или суживаются; иногда наблюдается одновременно расширение одного зрачка и суженіе другаго; глаза или устремлены въ одну точку, или находятся въ постоянномъ движеніи. Слѣдуетъ также упомянуть неправильный ритмъ дыханія, посинѣніе губъ и быстрые перемѣны въ цвѣтъ лица.

*Симптомы приступа.* — При легкомъ приступѣ наблюдаются легкія подергиванія только въ лицѣ, съ закатываніемъ одного или обоихъ глазъ, или въ одной только конечности, или въ одной половинѣ тѣла. При тяжелой формѣ судороги распространяются въ большей или меньшей степени на все тѣло, на мышцы лица и на дыхательныя мышцы. Глаза какъ-бы хотятъ выскочить изъ орбитъ, страшно искривляются или вращаются въ различныхъ направленіяхъ; или наблюдается постоянное открываніе и закрываніе вѣкъ, языкъ высовывается изо рта, появляется пѣна у рта; дыханіе затруднено, руки крѣпко сжаты въ кулакъ; конечности сильно подбрасываются кверху или въ стороны; лицо и голова красныя въ началѣ приступа, къ концу его становятся темными или багровыми, что иногда бываетъ и со всѣмъ тѣломъ. По мѣрѣ того какъ приступъ ослабѣваетъ, судорожныя движенія становятся менѣ бурными и частыми; судорожно сократившіяся мышцы расслабляются и ребенокъ возвращается къ нормѣ. Послѣ этого зачастую наступаетъ здоровый сонъ съ обильнымъ потомъ и ребенокъ пробуждается спокойнымъ и освѣженнымъ.

Въ другихъ случаяхъ послѣ приступа остается вялость, тяжесть и боль въ головѣ.

*Продолжительность, исходы.* — Продолжительность, равно какъ и сила судорогъ, подвержена большимъ колебаніямъ; иногда судороги продолжаютъ всего нѣсколько минутъ, а въ другихъ случаяхъ тянутся цѣлыми часами, и могутъ возобновляться послѣ короткаго перерыва. При тяжелыхъ или часто повторяющихся судорогахъ возможенъ смертельный исходъ или неизлечимый параличъ. Лихорадка или потеря сознанія бывають при судорогахъ далеко не всегда; но если онѣ на лицо, или есть пульсъ очень скоръ и температура кожи повышена, нужно опасаться воспаленія мозга или его оболочекъ, въ особенности у крѣпкихъ полнокровныхъ дѣтей.

### Добавочныя мѣры.

Если нѣтъ подъ рукою врача и если больному угрожаетъ опасность, то опустить его ноги до колѣнъ, на 10 минутъ, въ возможно горячую воду — какую только можетъ терпѣть ребенокъ — пока приступъ не начнетъ ослабѣвать. Если первая ванна не дала успѣха, повторить ее; въ то же время поливать темя холодною водою, пока ребенокъ не придетъ въ себя и затѣмъ укутать его потеплѣе.

Повторное примѣненіе этого метода спасало дѣтей даже послѣ первой неудачной попытки. Иногда крайне полезна клизма изъ равныхъ частей миндалянаго масла и теплаго молока.



### Общая замѣтки и предосторожности.

Устранить, если возможно, производящую причину, если можно ее открыть; избѣгать всякаго возбужденія, дать ребенку полный покой, устраняя вредное вліяніе свѣта и шума; выборъ лѣкарства долженъ согласоваться съ причиною, характеромъ и побочными условіями даннаго случая.

У грудныхъ дѣтей могутъ появляться судороги, вслѣдствіе того что мать даетъ имъ грудь вскорѣ послѣ поразившаго ее испуга, сильнаго волненія, досады или гнѣва. Въ такомъ случаѣ мать должна возможно скорѣе принять соотвѣтственное лѣкарство и высосать искусственнымъ образомъ молоко изъ груди, и только спустя нѣкоторое время, когда мать успокоится, можно опять приложить ребенка къ груди.

### Лѣченіе.

#### Руководящія показанія.

Если отъ испуга: *Opium*, *Hyoscyamus*, *Aconitum*, *Belladonna*.

- » » наружнаго поврежденія, напримѣръ отъ ушиба или паденія: *Arnica*, *Cicuta*, *Belladonna*.
- » » избытка кислоты въ желудкѣ: *Chamomilla*, *Nux vomica*, *Belladonna*.
- » » переполненія желудка, или отъ неудобоваримой пищи: *Ipecacuanha*, *Nux vomica*, *Pulsatilla*.
- » » гнѣва: *Chamomilla*.
- » » какого-нибудь начинающагося заболѣванія мозга: *Belladonna*, *Veratrum viride*.
- » » глистовъ: *Cina*, *Mercurius*, *Cicuta*.
- » безо всякой видимой причины: *Ignatia*.

#### Детальное лѣченіе.

*Camphora*. — Въ видѣ вдыханія или для растиранія десенъ, если есть сведеніе челюстей или окоченѣлость во всемъ тѣлѣ съ похолодѣніемъ его. *Camphora* полезна также въ непредвидѣнныхъ случаяхъ, когда нѣтъ подъ рукою другаго подходящаго лѣкарства. — *Прикладывать время отъ времени откупоренную стклянку къ ноздрямъ ребенка, пока судороги нѣсколько не ослабѣютъ; или взять одну каплю на небольшой кусокъ сахару, разломить его на мелкіе кусочки и класть на языкъ по кусочку черезъ полчаса. Въ случаѣ сведенія челюстей, смазывать десны слабымъ растворомъ.*

*Chamomilla*. — Противъ судорогъ у очень маленькихъ дѣтей во время прорѣзыванія зубовъ, а также послѣ него, если дѣти чувствительны, нервны и капризны, или если судороги вызваны избыткомъ кислоты въ желудкѣ и коликою, простудою или гнѣвомъ. Показанія: безпокойство, капризничанье и сонливость; одна щека красная, другая блѣдная; поносъ, глаза полузакрыты, сильная жажда, скорое и громкое дыханіе, хрипліе въ горлѣ; стоны, безсознательное состояніе, поддер-

гиваніе вѣкъ и мышцъ лица; скашиваніе глазъ, подпрыгиваніе и судороги конечностей, съ втягиваніемъ внутрь большого пальца на рукъ; постоянное поворачиваніе головы съ боку на бокъ. — По 1 приему через  $\frac{1}{2}$  — 1 часъ, въ сухомъ видѣ на языкъ *Belladonna*. Во всѣхъ случаяхъ, происходящихъ отъ заболѣванія мозга или связанныхъ съ нимъ, она дается послѣ *Chamomilla*, если судороги возобновляются. Ребенокъ вдругъ вскакиваетъ со сна, или дико озирается; тѣло или конечности коченѣютъ, лобъ и кисти рукъ сухи и горятъ, иногда сгибаніе рукъ; произвольное мочеиспусканіе послѣ возвращенія сознанія; иногда малѣйшее прикосновеніе вызываетъ возобновленіе судорогъ. Показуется также, когда судорогамъ предшествуютъ улыбки или смѣхъ. — По 1 приему через  $\frac{1}{2}$ —1 часъ.

*Ignatia* зачастую успѣшно дѣйствуетъ послѣ *Belladonna* и *Chamomilla* при прорѣзываніи зубовъ, въ особенности у грустныхъ или блѣдныхъ, нѣжныхъ капризныхъ дѣтей, съ быстрою смѣною живости и угрюмости или съ одновременнымъ почти смѣхомъ и плачемъ. Ребенокъ стнетъ во снѣ, вдругъ начинаетъ горѣть и вскакиваетъ съ судорожными вздрагиваніями; никакой лаской не удается успокоить его; дрожаніе всего тѣла, съ сильнѣйшимъ плачемъ и вскрикиваніями; судороги появляются въ каждой конечности отдѣльно. Показуется далѣе, если приступъ возвращается ежедневно въ опредѣленное время дня, сопровождаемая лихорадкой и потомъ, или черезъ день, въ разные часы. — По 1 приему через  $\frac{1}{2}$ —1 часъ.

*Aconitum*.—У крѣпкихъ, полнокровныхъ дѣтей, какъ вспомогательное средство, когда пульсъ полонъ и скоръ. Его можно давать вслѣдъ за или попеременно съ лѣкарствомъ, показующимся въ данномъ случаѣ, пока не будетъ умѣрена быстрота кровообращенія. — По 1 приему черезъ 1—2 часа.

*Ipecacuanha*.—Сильное стѣсненіе дыханія, тошнота, отвращеніе къ пищѣ, рвота и поносъ — все это предшествуетъ, сопровождается или слѣдуетъ за приступами; также если есть спазмодическія потягиванія; ребенокъ выказываетъ наклонность къ постоянному лежанію. Если причиной приступа является неудобоваримая пища или переполненіе желудка, это является добавочнымъ показаніемъ. — По 1 приему черезъ 2—3 часа.

*Nux vomica*.—Главнымъ образомъ въ случаяхъ, происходящихъ отъ расстройства пищеваренія со рвотой пищею, запоромъ, подергиваніями конечностей и закидываніемъ головы назадъ; а также когда припадки возобновляются отъ противорѣчія, или отъ злости. — По 1 приему черезъ 2—3 часа.

*China* полезна во время втораго прорѣзыванія зубовъ, для угрюмыхъ золотушныхъ дѣтей, страдающихъ глистами или недержаніемъ мочи. Спазмы, начинающіеся стѣсненіемъ въ груди, сопровождаются коченѣlostью членовъ и тѣла и блѣдностью. — По 1 приему черезъ 3 часа.

*Mercurius*.—Также противъ судорогъ, вызванныхъ глистами; желудокъ вздутъ и твердъ, болѣзненные отрыжки и обильное слюнотеченіе, лихорадка и влажная кожа; послѣ припадка ребенокъ долгое время лежитъ истощеннымъ и повидимому умирающимъ. — По 1 приему черезъ 1—2 часа.

*Cicuta virosa*.—Если есть ясное указаніе на присутствіе глистовъ, и ребенокъ страдаетъ жестокою рѣзью и коликою, оканчивающеюся су-

дорогами, дрожаніе конечностей; подергиванія какъ-бы отъ электрическаго тока и нечувствительность. — *По 1 приему черезъ 2—3 часа.*

*Arsenicum.* — Очень пригоденъ во время прорѣзыванія зубовъ. Жгучій жаръ разливается по всему тѣлу, ребенокъ конвульсивно вытягиваетъ руки и ноги, затѣмъ разбрасываетъ руки въ стороны и начинаетъ метаться съ ужасными криками, мѣняетъ свое положеніе и перегибается впередъ съ сжатými въ кулакъ руками, съ оттопыренными большими пальцами; ребенокъ раздражителенъ, беспокоенъ и золь; выказываетъ неутолимую жажду, но пьетъ лишь понемногу за-разъ; поносъ, иногда непереваренною пищею, зачастую рвота сейчасъ-же послѣ принятія пищи; приступы возобновляются часто и всѣ попытки успокоить ихъ только раздражаютъ ребенка. — *По 1 приему черезъ 2—3 часа.*

*Sulfur.* — Судороги отъ скрывшейся внутри сыпи. — *По 1 приему черезъ 2—3 часа, а затѣмъ на ночь и утромъ.*

*Arnica.* — Для внутренняго и наружнаго употребленія, если судороги происходятъ отъ поврежденія. — *По 1 приему въ началъ и сейчасъ же послѣ каждаго приступа, пока они значительно не ослабѣютъ.* — *Наружно: на 2 столовыхъ ложки воды 10 капель тинктуры, — примачивать больныя мѣста.*

*Opium.* — Судороги вслѣдствіе испуга, общее дрожаніе; разбрасываніе конечностей; блуждающій взоръ; крики, кажущееся бозсознательное состояніе, хриплое дыханіе и полная нечувствительность. — *По 1 приему черезъ 2 часа.*

*Stramonium.* — Когда у ребенка появляются отъ испуга бурныя и внезапныя судороги и потеря чувствъ, или когда приступъ сопровождается непроизвольнымъ выдѣленіемъ мочи и кала, или когда приступы возобновляются при взглядѣ на блестящіе или свѣтящіеся предметы, напр. на свѣчу или зеркало. — *По 1 приему черезъ 2 часа.*

*Secale cornutum* можетъ потребоваться, вмѣсто *Stramonium*, если черезъ 6 часовъ не наступаетъ значительнаго облегченія. — *По 1 приему черезъ 1/2—1 часъ.*

*Hyoscyamus.* — Когда испугъ вызываетъ судороги, съ подергиваніями на лицѣ и другихъ частяхъ тѣла, поносомъ и непроизвольнымъ мочеиспусканіемъ. — *По 1 приему черезъ 1/2—1 часъ.*

*Gelsemium* дается, если голова ребенка кажется тяжелою, и онъ лежитъ послѣ приступа въ состояніи полу-оцѣпенѣнія; во время судорогъ лицо красно, съ темнымъ или багровымъ оттѣнкомъ, шейныя артеріи сильно пульсируютъ. — *По 1 приему черезъ часъ.*

*Acidum hydrocyanicum.* — Жестокія конвульсіи въ лицѣ; затылокъ, спина и челюсти становятся тугоподвижными и тѣло принимаетъ изогнутое положеніе. — *По 1 приему черезъ 1/4 часа.*

*Диета и режимъ.* — Если ребенокъ уже отнятъ отъ груди, пища его должна быть очень скудной, легкой и не возбуждающей все время, пока существуютъ судороги, равно какъ и нѣкоторое время по ихъ прекращеніи. Возбуждающихъ жидкостей, а сердечныхъ средствъ въ особенности, слѣдуетъ избѣгать, равно какъ и всякаго внезапнаго возбужденія, насколько это возможно.

### Головная водянка.

*Виды.* — Бываютъ трехъ различныхъ видовъ: двѣ острыя формы, а третья хроническая. 1) медленная, незамѣтно развивающаяся, или вялая

форма, острого или подострого характера, 2) активная или воспалительная форма, представляющая всѣ признаки воспаления мозга — наименѣ частая форма, и 3) хроническая, обыкновенно осложненная органическою болѣзью.

### Острая водянка мозга.

1) *Вялая, медленно развивающаяся форма. (Первый періодъ).*— Болѣзнь обыкновенно подкрадывается очень незамѣтно и въ теченіе нѣсколькихъ дней не обращаетъ на себя вниманія—недомоганіе приписывается прорѣзыванію зубовъ или капризамъ. Первымъ симптомомъ ея является сильная вялость и утомляемость постѣ малѣйшаго напряженія. Впослѣдствіи ребенокъ начинаетъ избѣгать движенія, походка дѣлается шаткою, ноги заплетаются. Сильнѣйшее упрямство, могутъ быть жалобы на боль въ затылкѣ, глазахъ, конечностяхъ и желудкѣ. Желудокъ въ высшей степени раздражителенъ: какъ только ребенокъ сядетъ, у него появляется рвота; голова горяча, глаза воспалены или наблюдается суженіе зрачковъ; лицо носить своеобразно смѣлый отпечатокъ. Есть лихорадка: кожа горяча, пульсъ скоръ и очень измѣнчивъ, въ особенности ночью; скрежетаніе зубами во снѣ и вздрагиваніе или вскрикиваніе при пробужденіи. Испражненія нездороваго вида, или существуетъ запоръ; мочи очень мало или совсѣмъ нѣтъ. Ребенокъ зачастую правильно отвѣчаетъ на предложенные вопросы, но иногда заикается, или не можетъ подобрать какаго-нибудь слова.

(*Второй періодъ*). — По мѣрѣ развитія болѣзни, боль становится менѣ частою; ребенокъ спокоенъ, если дать ему лежать; но испускаетъ пронзительный, капризный крикъ, когда его берутъ на руки. Преобладаетъ сонливость или оцѣпенѣлость; голова зарывается въ подушку, глаза полузакрыты, зрачки расширены, или неподвижны, или попеременно то расширяются, то суживаются, при этомъ наблюдается разстройство зрѣнія или двойное видѣніе, или косоглазіе. Уменьшеніе или полное прекращеніе тошноты, иногда съ легкимъ возвратомъ аппетита; исхуданіе быстро прогрессируетъ; ребенокъ стонетъ, часто поднимаетъ руки къ головѣ и глубоко вздыхаетъ. Этотъ періодъ можетъ продолжаться 8—12—14 дней; послѣ этого заболѣваніе переходитъ въ—

(*Третій періодъ*) — періодъ судорогъ; постоянный стонъ или бѣшенство; полная потеря сознанія; глаза мутны, стекловидны и закатываются кверху; пульсъ скоръ во все время болѣзни, или будучи медленнымъ и слабымъ въ концѣ перваго періода, онъ ускоряется на короткое время и затѣмъ опять падаетъ. Конечности расслабляются, животъ дѣлается выпалымъ (ладнеобразнымъ, какъ его называютъ); дыханіе неровно. Появляется крайній упадокъ силъ съ прогрессирующимъ оцѣпенѣніемъ, и ребенокъ погибаетъ во время коллапса или тяжелаго приступа судорогъ.

2) *Острая воспалительная форма. (Первый періодъ).*— При этой, рѣже встрѣчающейся формѣ, симптомы бывають рѣзче выражены. У крѣпкихъ дѣтей она иногда появляется внезапно, съ лихорадкою или жестокими конвульсіями; смерть наступаетъ на 3—4 день. Въ другихъ случаяхъ у ребенка появляется жестокая головная боль; лицо красно, голова горяча, сосуды налиты кровью и пульсируютъ; ребенокъ вздрагиваетъ при малѣйшемъ шумѣ; глаза необычайно блестятъ и очень чув-

ствительны къ свѣту. Пульсъ въ началѣ бываетъ полнымъ и очень скорымъ, а дыханіе учащеннымъ и стѣсненнымъ. Желудокъ въ высшей степени раздражителенъ; языкъ бѣлъ, обложенъ и слегка утолщенъ; обыкновенно существуетъ запоръ или испражненія ненормальны, обыкновенно своеобразнаго зеленого цвѣта; мочи очень мало, иногда совсемъ нѣтъ. Выраженіе лица совершенно своеобразное — смѣсь ужаса и боли; ребенокъ часто поднимаетъ руки къ головѣ, крайне капризенъ, въ особенности, когда его вынуть изъ постели; крикъ его пронзительный и безумный. По мѣрѣ развитія болѣзни, пульсъ становится медленнымъ, слабымъ и неправильнымъ; каждое движеніе тѣла ускоряетъ его.

(*Второй и третій періоды*). — Болѣзнъ развивается далѣе по вышеописанному и оканчивается такъ-же, какъ и въ первомъ случаѣ.

### Хроническая водянка мозга.

Эта форма болѣзни бываетъ иногда послѣдствіемъ предыдущей формы, но чаще развивается медленно и незамѣтно, безо всякаго предшествующаго остраго періода. Голова постепенно увеличивается, причѣмъ лицо сохраняетъ нормальный размѣръ; если ребенокъ въ нѣжномъ возрастѣ, кости головы значительно расходятся и при давленіи получается ощущеніе флюктуаціи. Въ нѣкоторыхъ случаяхъ голова бываетъ съ самаго начала необычайно велика и увеличивается въ своихъ размѣрахъ за все время болѣзни.

*Симптомы*. — Вялость, утомляемость и исхуданіе. Сильный упадокъ физическихъ силъ: притупленіе, а къ концу болѣзни и полная потеря одного или всѣхъ чувствъ. Въ нѣкоторыхъ случаяхъ умственные способности сохраняются гораздо дольше, чѣмъ можно было бы ожидать этого по размѣрамъ болѣзни. Иногда голова достигаетъ громадной величины и не можетъ держаться прямо. Иногда появляются жестокія общія судороги, и нѣкоторые члены остаются постоянно ооченълыми. Въ другихъ случаяхъ судороги бывають только мѣстными, распространяясь на лицо, на дыхательныя мышцы и мышцы конечностей. Существуетъ постоянная жалоба на головокруженіе въ стоячемъ положеніи, или можетъ быть жаръ и боль въ головѣ; рвота, лихорадка по ночамъ, съ сильнымъ безпокойствомъ и движеніемъ головы изъ стороны въ сторону, или зарываніемъ ея глубоко въ подушки; постоянная игра языка и губъ или постоянныя жевательныя движенія. Нерѣдко бываетъ косоглазіе.

*Исходы и послѣдствія*. — Чѣмъ острѣе воспаленіе, тѣмъ больше шансовъ на выздоровленіе. Обильная испарина съ большей свободой дыханія и увеличеніемъ мочеотдѣленія являются хорошимъ признакомъ.

Если болѣзнъ въ острой или подострой формѣ развивается постепенно и незамѣтно подъ прикрытіемъ какой-нибудь другой болѣзни, и въ особенности если ребенокъ золотушенъ, то шансы на выздоровленіе бывають гораздо меньше. Продолжительное замедленіе и слабость пульса, или внезапное паденіе пульса съ расширеніемъ и неподвижностью зрачковъ и стѣсненное, неправильное дыханіе, суть очень неблагоприятныя признаки.

Если хроническая форма болѣзни развивается изъ острой, или когда во время ея появляется бредъ, судороги и оцѣпенѣлость, то едва-ли удастся предотвратить смертельный исходъ. Въ большинствѣ случаевъ болѣзнъ тянется годами и смерть наступаетъ отъ какой-нибудь другой болѣзни.

Смерти можетъ предшествовать сонливость, оцѣпенѣлость, конвульси и разслабленіе членовъ; непосредственною причиною смерти зачастую оказывается какая-нибудь другая болѣзнь, напр., изъязвленіе кишекъ, чахотка, или воспаленіе груди.

**Осложненія.** — Водянка мозга зачастую бываетъ во время какой-нибудь другой болѣзни, какъ-то: лихорадка, скарлатина, корь, оспа, коклюшъ, болѣзни груди, кишечника и трудное прорѣзываніе зубовъ:—она быстро развивается по исчезновеніи симптомовъ первичной болѣзни, или подкрадывается незамѣтно. Поэтому нужно обращать особенное вниманіе на внезапное и необъяснимое нездоровье, съ необычайною капризностью, свѣтобоязнью и жаромъ головы. Предвѣстники могутъ отсутствовать; оцѣпенѣлость, судороги или параличъ указываютъ на вторичное заболѣваніе мозга или его оболочекъ.

**Отличительныя признаки.**—Водянку мозга можно смѣшать съ глистами, воспаленіемъ и изъязвленіемъ слизистой оболочки кишечника, или съ сонливымъ состояніемъ отъ истощенія, послѣ продолжительной, ослабляющей болѣзни. Подробные разспросы о ходѣ болѣзни, а также тщательный разборъ совокупности симптомовъ, почти всегда можетъ предохранить насъ отъ подобныхъ ошибокъ.

### Острая водянка мозга.

#### Лѣченіе.

*Aconitum* въ началѣ, при первыхъ признакахъ болѣзни, когда кожа горяча и суха и пульсъ скоръ; въ особенности если ребенокъ полнокровенъ.—*По 1 приему черезъ 2—3 часа.*

*Belladonna.* — Сильный жаръ головы; красное и опухшее лицо, сильная пульсація шейныхъ артерій; больной громко жалуется на боль въ головѣ, зарываетъ голову въ подушки или поворачиваетъ ее изъ стороны въ сторону; сильное усиленіе страданія отъ малѣйшаго шума; крайняя чувствительность къ свѣту; частые приливы крови; жестокая стрѣляющая и жгучая боль въ головѣ; глаза красны и искрятся или необычайно блестятъ, выпучены и имѣютъ дикое выраженіе; суженіе или расширеніе зрачковъ; тошнота; буйный бредъ; сонливость и оцѣпенѣлость; потеря сознанія, безумные крики, иногда тихое бормотаніе; скрежетаніе зубами; судороги и рвота или непроизвольное испраженіе кала или мочи.—*По 1 приему черезъ 2—3 часа.*

*Hyoscyamus.* — Жестокія судороги; потеря сознанія или безсвязная рѣчь; бредъ; краснота лица; дикій неподвижный взглядъ, обложенный языкъ, пѣна у рта; расширеніе зрачковъ; кожа сухая и растрескавшаяся; жажда; расширеніе зрачковъ; пощипываніе простынь.—*По 1 приему черезъ 2—3 часа.*

*Mercurius.* — Иногда полезенъ послѣ *Belladonna*, если эта послѣдняя вызвала неполное облегченіе и если есть сильный поносъ.—*По 1 приему черезъ 3 часа.*

*Stramonium.* — Когда симптомы аналогичны *Belladonna* и *Hyoscyamus*; боль въ головѣ впрочемъ менѣе остра и еще сильнѣе и чаще спазмодическія или судорожныя явленія; сонъ въ нѣкоторыхъ случаяхъ нарушается лишь незначительно и кожа горяча, но влажна.—*По 1 приему черезъ 2—3 часа.*

*Bryonia*.—Жаръ въ головѣ, темная краснота лица и сильная жажда; глаза судорожно подергиваются или то закрываются, то широко открываются и устремляются въ одну точку; бредъ, внезапныя вздрагиванія съ крикомъ, или постоянная наклонность ко сну; продолжительныя жевательныя движенія челюстей; языкъ желтый; сильный запоръ и вздутие живота; моча задерживается или испусканіе ея причиняетъ боль; сильная жажда, въ особенности ночью; кожа горяча и сухая, дыханіе учащено, затруднено и неровно; запоръ.— *По 1 приему черезъ 1—4 часа, а затѣмъ черезъ 6 часовъ.*

*Helleborus niger* часто предотвращаетъ смертельный исходъ, если *Bryonia* вызываетъ только временное улучшение. Это одно изъ самыхъ главныхъ средствъ во всѣхъ тяжелыхъ и рѣзко выраженныхъ случаяхъ водянки мозга, даже въ раннихъ періодахъ, но оно требуется преимущественно во второмъ періодѣ или въ хроническихъ случаяхъ съ ясными признаками выпота.— *По 1 приему черезъ 2 часа, пока не появится извѣстное улучшение, и затѣмъ черезъ 6 часовъ.*

*Apis mellifica*.—Пригодна, если ребенокъ испускаетъ во снѣ рѣзкіе пронзительные крики, какъ-бы отъ внезапной и жестокой боли; также послѣ скрытія внутрь сыпей, напр., скарлатины, кожи; или когда болѣзнь характеризуется потѣніемъ головы, косоглазіемъ, скрежетаніемъ зубами, дрожаніемъ членовъ и неправильнымъ слабымъ пульсомъ.— *По 1 приему черезъ 2—3 часа.*

*Orium*.—Летаргическій сонъ, хрипѣніе; полузакрытыя глаза; помраченіе сознанія или головокруженіе по пробужденіи; полная апатія и отсутствіе жалобы.— *По 1 приему черезъ 4, затѣмъ черезъ 6 часовъ.*

*Zincum* съ успѣхомъ былъ употребляемъ въ послѣднемъ періодѣ водянки мозга, при симптомахъ начинающагося паралича: — безсознательное состояніе, полузакрытыя глаза; расширенныя нечувствительныя зрачки; ледяной холодъ конечностей или всего тѣла; посинѣніе рукъ и ногъ; стѣсненное дыханіе и малый, слабый еле ощутимый пульсъ.— *По 1 приему черезъ 2 часа, пока не возвратится теплота и пульсъ не становится сильнѣе; послѣ этого нужно вновь пересмотрѣть вышеперечисленныя лекарства.*

*Lachesis* пригодна, когда болѣзнь достигла зрѣлаго развитія и когда почти уже нѣтъ надежды; особенно при вялой формѣ болѣзни у болѣзненныхъ, истощенныхъ дѣтей; или когда болѣзни предшествовало отравленіе ртутью; запоръ, крайній упадокъ силъ, стоны, сонливость или оцѣпенѣніе и дрожащій, перемежающійся или еле ощутимый пульсъ.— *По 1 приему черезъ 4 часа.*

*Digitalis* иногда показывается во второмъ періодѣ, когда пульсъ медленъ, слабъ и неправиленъ.— *По 1 приему черезъ 3—4 часа.*

*Artemisia* можетъ быть полезна при безуспѣшности другихъ лекарствъ;—судороги на правой сторонѣ; лѣвая сторона парализована; оцѣпенѣніе; зеленоватый поносъ; лицо блѣдно и старообразно; похолодѣніе тѣла.— *По 1 приему черезъ часъ.*

*Arsenicum*.—Лицо блѣдное; крайнее истощеніе и слабость; пульсъ скорый, слабый и неровный или неправильный и когда появляются свѣтлые промежутки.— *По 1 приему черезъ 3—4 часа.*

*Sulfur* очень важное средство для дополненія излѣченія послѣ остраго заболѣванія.— *По 1 приему утромъ натощакъ, въ теченіе десяти дней.*

## ХРОНИЧЕСКАЯ ВОДЯНКА МОЗГА.

*Belladonna, Staphysagria, Zincum, Calcarea* оказались крайне полезными. Показанія см. въ «Характеристикѣ дѣйствія». — По 1 приему на ночь и утромъ въ теченіе недѣли; затѣмъ выждать 10 дней. Если другъ за другомъ, то между каждымъ двумя средствами долженъ быть промежутокъ въ 9 дней.

*Дѣта и режимъ.*—См. «Искореняющее лѣченіе».

## СПАЗМЪ ГОЛОСОВОЙ ЩЕЛИ.

*Характерные признаки.*—Это заболѣваніе, называемое иногда спазмодическимъ крупомъ или острымъ удушьемъ, во многомъ походитъ на ложный крупъ и во многомъ-же отличается отъ него, а именно: по внезапности своего появленія, тогда какъ крупу зачастую предшествуетъ охриплость и легкій кашель, и по отдыху, которымъ больной пользуется въ промежуткахъ между приступами, тогда какъ при крупѣ возбужденіе остается постояннымъ. Болѣзнь появляется обыкновенно вечеромъ или ночью.

Крупъ есть воспаленіе слизистой оболочки дыхательнаго горла, съ образованіемъ особеннаго выпота, который даетъ начало перепончатымъ отложениямъ на слизистой оболочкѣ, такъ называемыя ложныя перепонки. Спазмъ голосовой щели есть просто спазмодическое сжатіе дыхательнаго горла, мѣшающее дыханію.

*Симптомы.* — Приступъ начинается внезапнымъ спазмодическимъ вдыханіемъ, сопровождаемымъ хрипящимъ шумомъ; если припадокъ продолжается, лицо и конечности становятся багровыми, какъ при судорогахъ, съ загибаніемъ внутрь большаго пальца руки и спазмодическимъ сведеніемъ ножныхъ пальцевъ, похожимъ на вывихъ ступни. Если не принять быстрыхъ мѣръ, припадки возобновляются черезъ короткіе промежутки времени: иногда больной умираетъ во время пароксизма.

*Общія причины.*—Болѣзнь поражаетъ почти исключительно дѣтей нѣжнаго тѣлосложенія. Для искорененія ея требуется соответственное лѣченіе. Она зачастую сопровождается прорѣзываніемъ зубовъ; причины ея сходны съ тѣми, которыя вызываютъ судороги. Она бываетъ также при англійской болѣзни (рахитѣ).

## ЛѢЧЕНІЕ.

*Aconitum.*—Удушливый кашель по ночамъ, пронзительный и хриплый; дыханіе поверхностно, учащено и стѣснено; кожа горяча и суха; пульсъ полный.—По 1 приему черезъ  $\frac{1}{4}$ — $\frac{1}{2}$ —1 часъ.

*Ipecacuanha.*—Когда приступъ вызванъ неудобоваримою пищею и ему предшествовала тошнота или поносъ; хрипѣніе слизи въ груди, спазмодическое стѣсненіе, багровая окраска лица и судороги, или очечивѣлость тѣла.—По 1 приему черезъ четверть часа.

*Arsenicum.*—Послѣ *Ipecacuanha*, если не послѣдовало быстрого улучшенія; или когда во время или послѣ пароксизмовъ есть сильный страхъ,



холодный потъ и упадокъ силъ. — По 1 приему черезъ  $\frac{1}{4}$  часа, а затѣмъ черезъ часъ.

*Sambucus.* — Летаргія, безуспѣшныя позывы ко сну; стѣсненное и свистящее дыханіе; багровый цвѣтъ кожи, мучительное метаніе, сухой жаръ; жажды нѣтъ; пульсъ малъ, неправиленъ и съ перебойми. — По 1 приему черезъ полчаса, а затѣмъ черезъ 2 часа.

*Moschus.* — У болѣе взрослыхъ особъ, при стѣсненіи въ дыхательномъ горлѣ, какъ бы отъ сѣрныхъ паровъ; затрудненіе дыханія и одышка; жестокой спазмъ съ кашлемъ, послѣ котораго (особенно у дѣтей) симптомы усиливаются. — По 1 приему черезъ полчаса, а затѣмъ черезъ 2 часа.

*Gelsemium.* — Полезенъ въ тѣхъ случаяхъ, когда предвѣдущія лѣкарства вызвали только ограниченное улучшеніе. — По 1 приему черезъ 2—3 часа.

### Рахитъ.—Англійская болѣзнь.

*Развитіе.* — Эта болѣзнь обыкновенно появляется около втораго года жизни; ей предшествуетъ разстройство общаго состоянія здоровья.

*Предвѣстники.* — Блѣдное, болѣзненное лицо; сухая, шершавая кожа, мягкія, дряблыя мышцы; неправильный аппетитъ, охота на удобоваримую или необычайную пищу; запоръ или поносъ; лихорадочное возбужденіе, капризничанье, вялость. Ребенокъ вялъ, блѣденъ и капризенъ; часто сильно потѣеть, въ особенности потѣеть голова во время сна; способность усвоенія ослаблена; кишечникъ вздутъ и разстроенъ, зачастую бываетъ захлебываніе, сопровождаемое спазмомъ дыхательнаго горла и остановкою дыханія. Зачастую ребенокъ имѣетъ привычку сбрасывать съ себя одѣяла. Если ребенокъ еще не ходитъ, его очень трудно носить на рукахъ, ибо онъ тяжелъ; если онъ уже ходитъ, то дѣлаетъ это крайне неохотно или у него вскорѣ отнимаются ноги.

*Общія симптомы.* — Впослѣдствіи объемъ головы увеличивается и лобъ необычайно выступаетъ. Грудная кость выпячивается впередъ; ребра кажутся уплощенными; животъ сильно вздутъ; остальная часть тѣла и конечности худѣютъ и крайне слабы. По мѣрѣ развитія болѣзни мышцы дѣлаются все болѣе дряблыми; суставы запястья и лодыжекъ утолщаются; голени, бедра и предплечія искривляются; позвоночникъ укорачивается и искривляется.

*Исходы и послѣдствія.* — Иногда обезображиваніе реберъ и позвоночника увеличивается до того, что причиняетъ смерть, вслѣдствіе стѣсненія дѣятельности легкихъ. Если лѣченіе болѣзни начато рано и если можно устранить вызывающія ее причины, какъ-то: — недостаточное питаніе, сырыя, плохо-вентилируемыя помѣщенія, недостаточная на чистомъ воздухѣ, дурную пищу и нечистоплотность — то можно надѣяться на выздоровленіе, и обезображиваніе значительно ослабляется, если не вполне исчезаетъ, по мѣрѣ роста ребенка. Въ противномъ случаѣ, жизнь является для больнаго почти постояннымъ страданіемъ.

Рахитъ, по своему происхожденію есть конституціональная болѣзнь; причину ея нерѣдко можно отыскать въ состояніи здоровья одного или обоихъ родителей, изъ наследственной болѣзни или въ отсутствіи жизненной энергіи.

### Общая предосторожности и уходъ.

Если есть наследственное предрасположеніе, необходимо обращать величайшее вниманіе на первые признаки нездоровья. Нужно очень остерегаться давленія на грудь и другія части тѣла. По недостатку землестыхъ составныхъ частей въ костяхъ, онѣ не обладаютъ силою или твердостью, достаточною для поддержки тѣла. Поэтому, если не принято никакихъ предосторожностей и если ребенку позволяютъ работать своими мышцами, неизбежно наступаетъ обезображиваніе.

Въ виду этого, необходимъ разумный и бдительный уходъ за ребенкомъ съ первыхъ же дней его жизни. Стараясь избѣгать всего, что можетъ послужить источникомъ болѣзни — давая надлежащую точку опоры спинѣ и поясницѣ, держа ребенка преимущественно на спинѣ и нося его въ специально устроенной колыбелькѣ, въ особенности если нѣкоторые признаки болѣзни уже на лицо, хотя-бы и въ слабой степени—въ то-же время нужно строго примѣнять и мѣры, имѣющія своею ацдачею улучшить общее состояніе здоровья. Ребенку необходимъ правильный моціонъ на открытомъ воздухѣ, если только позволяетъ погода; комната его должна быть тщательно провѣтриваема; необходима крайняя чистоплотность и хорошая, здоровая и соответственная лица. Когда здоровье и силы начинаютъ улучшаться, но обезображиваніе наступило, несмотря на всѣ заботы—или, какъ это чаще бываетъ, отъ повторнаго несоблюденія этихъ правилъ,—можно достигнуть значительнаго улучшенія помощью разумнаго примѣненія механическихъ пособій.

### Механическія средства.

Во главѣ искусственныхъ пособій для борьбы съ калѣчествомъ можно поставить гимнастическія упражненія, какъ только ребенокъ достаточно возросъ для нихъ, и достойно удивленія, въ какомъ раннемъ возрастѣ можно бываетъ прибѣгнуть къ нимъ. Безъ гимнастики всякіе ортопедическіе аппараты безсильны, чтобы не сказать—вредны. При комбинаціи первой со вторыми, во многихъ случаяхъ нельзя ничего имѣть противъ назначенія соответственнаго аппарата. Аппараты эти должны быть брошены какъ можно скорѣе: — удивительно, какъ на чистомъ, свѣжемъ воздухѣ, ежедневное растираніе членовъ и простая пища быстро даютъ возможность обойтись безъ аппаратовъ.

### Лѣченіе.

Лѣченіе, направленное противъ конституціональнаго разстройства, аналогично описанному при «Дѣтской послабляющей лихорадкѣ». Нужно обратить особенное вниманіе на слѣдующія лѣкарства:

*Calcarea* очень важна, въ особенности если долгое время существуютъ *фонтанели*, или если прорѣзываніе зубовъ затягивается, или зубы начинаютъ преждевременно портиться, или когда есть искривленіе позвоночника и конечностей, съ увеличеніемъ суставовъ и головы. Также если есть корки на лицѣ и если кишечникъ вздутъ и твердъ: ребенокъ все худѣетъ, а между тѣмъ у него волчій аппетитъ; кожа

сухая и дряблая, ребенокъ кажется гораздо старше своихъ лѣтъ, и въ то же время неразвѣтъ физически; запоръ или продолжительный и очень сильный поносъ.—*По 1 приему утромъ натощакъ.*

*Belladonna* можно дать послѣ *Calcareo*, если искривленіе конечностей сопровождается мышечною слабостью; ребенокъ поздно начинаетъ ходить и имѣетъ блѣдное опухшее лицо; въ особенности если ребенокъ блондинъ; или если кишечникъ твердъ, вздутъ и чувствителенъ къ прикосновенію; ребенокъ мочится на постели или страдаетъ горломъ съ опуханіемъ миндалинъ, или если рука объ руку съ исхуданіемъ тѣла идетъ весьма быстрое развитіе умственныхъ способностей; подчелюстныхъ железы увеличены; глаза и вѣки воспалены.—*По 1 приему на ночь и утромъ.*

*Mercurius*. — Боли въ костяхъ, какъ будто кости болятъ или унижены; болѣзненность голеней и колѣнныхъ суставовъ, съ искривленіемъ конечностей или безъ него; парши и другія пораженія волосистой части головы и лица; образованіе корокъ на лицѣ; воспримчивость къ простудѣ; склонность къ чрезмѣрному потѣнію, причемъ потъ зачастую бываетъ зловоннымъ; сыпи; зачастую клейкій или глинистаго цвѣта поносъ.—*По 1 приему на ночь и утромъ.*

*Acidum nitricum*.—Заболѣваніе усилилось отъ аллопатическаго лѣченія ртутью и представляетъ сходство съ показаніями къ *Mercurius*.—*По 1 приему 3 раза въ день.*

*Pulsatilla*.—Зачастую бываетъ полезна, когда выдающимися показаніями является искривленіе позвоночника и позднее закрытіе родничковъ.—*По 1 приему 2 раза въ день.*

*Chamomilla*.—Ребенокъ очень капризенъ; животъ вздутъ; отхожденіе зловонныхъ вѣтровъ; иногда поносъ.—*По 1 приему черезъ 4 часа.*

*Nux vomica*.—Для впечатлительныхъ, развитыхъ, смуглыхъ, желчныхъ дѣтей; тяжесть послѣ ѣды; беспокойный сонъ; запоръ. — *По 1 приему черезъ 4 часа.*

*Gelsemium*.—Противъ раздражительной лихорадки, съ налитіемъ лица; потеря силы; спазмъ дыхательнаго горла, съ трескучими шумами.—*По 1 приему черезъ 4 часа.*

*Acidum phosphoricum*.—Раздражительность; общая слабость; очень легко вызывается испарина; желтый, безболѣзненный поносъ; моча молочнаго цвѣта.—*По 1 приему черезъ 4 часа.*

*Silicea* пригодна во всѣхъ почти случаяхъ, въ особенности при склонности къ изъязвленію послѣ слѣзанія кожицы; или когда есть сыпи, сопровождающіяся шелушеніемъ, и заболѣванія железъ, причемъ лицо бываетъ блѣднымъ и одутловатымъ и зачастую есть течъ изъ ушей.—*По 1 приему утромъ.*

*Sulfur* послѣ *Silicea*, если эта послѣдняя перестаетъ оказывать благотворное дѣйствіе.—*По 1 приему на ночь и утромъ.*

*Baryta carbonica*. — Пригодна въ особенности для малорослыхъ дѣтей, когда есть общая остановка развитія, съ увеличеніемъ железъ.—*По 1 приему на ночь и утромъ.*

*Диета и режимъ.*—На діету надо обращать огромное вниманіе: она должна быть легкою, питательною и соответствовать пищеварительной способности даннаго ребенка; необходимо также возможно долгое пребываніе на чистомъ воздухѣ. Ежедневно тепловатое обтираніе, врачебная гимнастика и массажъ конечностей; 1—2 раза въ день рыбій жиръ, если нѣтъ поноса. Рыбій жиръ съ фосфоромъ составляетъ

наиболѣе пригодную и легко усваиваемую форму. Въ другихъ случаяхъ можно примѣнять эмульсію изъ поджелудочной железы или глицеринъ съ молокомъ.

### Дѣтская послабляющая лихорадка (Тифоидъ).

*Характеристика.*—Подъ именемъ дѣтской послабляющей лихорадки подразумѣвается та форма лихорадки у грудныхъ и болѣе взрослыхъ дѣтей, которая происходитъ отъ болѣзненной раздражительности, воспаления или изъязвленія слизистой оболочки желудка и кишекъ; другими словами—кишечная или тифозная форма.

*Причины.*—Ее не слѣдуетъ смѣшивать съ раздражительною лихорадкою вслѣдствіе прорѣзыванія зубовъ или присутствія глистовъ; это специфическая форма, нерѣдко встрѣчающаяся у дѣтей старше 3 лѣтъ, чаще всего въ возрастѣ 5 лѣтъ и, по заявленію D-га West'a, чаще всего у мальчиковъ. Она свирѣпствуетъ преимущественно осенью, продолжается, если ее не оборвать, 3—4—5 недѣль и характеризуется болѣе или менѣе періодическимъ ослабленіемъ и обостреніемъ главнѣйшихъ ея симптомовъ; она сопровождается въ нѣкоторыхъ случаяхъ характерною для тифа высыпью на спинѣ, груди и въ кишечникѣ и, по существу своему, аналогична брюшному тифу взрослыхъ, являясь, какъ и этотъ послѣдній, контагиознымъ заболѣваніемъ. Дѣти особенно подвержены вліянію заразы и зачастую становятся жертвами послѣдней, тогда какъ остальные члены семейства избѣгаютъ заболѣванія: это обстоятельство еще разъ подтверждаетъ то положеніе, что дѣти воспримчивѣе къ болѣзнетворнымъ вліяніямъ, чѣмъ взрослые; и потому всѣ болѣзнетворныя причины, разъ ихъ можно предупредить или устранить, должны быть изгоняемы изъ нашихъ жилищъ.

Если дѣти выглядятъ обыкновенно хилыми и вялыми, это значитъ, что есть какая-то причина, которая, если ее не устранить, можетъ захватить все семейство и стать очагомъ заболѣванія, очагомъ, изъ котораго можетъ развиться цѣлая эпидемія. Поэтому въ высшей степени важно изслѣдовать, что за причины тифоида, тѣмъ болѣе, что случаи его, въ отличіе отъ брюшнаго тифа, вовсе не ограничиваются переполненными или грязными и тѣсными жилищами. Вліянію его подвержены всѣ классы общества и всѣ рода жилищъ, хотя онъ безспорно происходитъ отъ опредѣленныхъ и устранимыхъ причинъ, какъ-то: испаренія изъ помойныхъ ямъ и сточныхъ трубъ, въ особенности если въ послѣднихъ находятся каловыя массы или разлагающіяся животныя вещества; зловоніе отъ ватерклозетовъ, вслѣдствіе неплотнаго закрыванія ихъ или дурнаго устройства отводной трубы; удобреніе почвы нечистотами; зловоніе отъ открытыхъ отхожихъ мѣстъ, сточныхъ трубъ и канавъ; прониканіе въ домъ газовъ изъ засоренныхъ сточныхъ трубъ, питье воды, въ которую просачивается содержимое сточныхъ трубъ и т. п.

Какъ только отъ какой-бы то ни было изъ этихъ причинъ въ известномъ домѣ или мѣстности разовьется тифоидъ, если только можно доказать или заподозрить въ этомъ одну изъ этихъ причинъ, нужно немедленно сдѣлать соответствующія починки и исправленія, не щадя ни трудовъ, ни издержекъ.

*Симптомы.*—Эта лихорадка, поражающая, въ болѣе или менѣе

тяжелой своей формѣ, дѣтей, характеризуется большею или меньшею степенью разстройства кишечника, причѣмъ бываетъ вздутіе и болѣзненность живота при давленіи и поносъ или упорный запоръ.

Во всѣхъ хоть сколько-нибудь серьезныхъ случаяхъ, ребенокъ постепенно теряетъ аппетитъ и силы и дѣлается капризнымъ; у него бываетъ жажда и къ вечеру сонливость: въ постели, однако, ребенокъ мечется и спать плохо; изо рта появляется дурной запахъ, кишечникъ разстраиивается—обыкновенно появляется очень зловонный поносъ; кожа суха и шероховата или покрыта потомъ; кончикъ и край языка красны, а спинка бѣловатаго цвѣта, съ красными точками; пульсъ учащенъ, но не на столько, на сколько можно было-бы ожидать, судя по температурѣ кожи; иногда бываетъ легкій кашель. Въ началѣ симптомы втеченіе нѣсколькихъ дней не представляютъ рѣзкихъ измѣненій; ребенокъ изрѣдка, на короткое время, развеселяется, но къ вечеру ему всегда дѣлается хуже.

Въ концѣ первой недѣли животъ обыкновенно дѣлается нѣсколько болѣзненнымъ при давленіи; появляются мелкія пятна, вродѣ укусовъ блохъ; по ночамъ больному хуже; кожа суха и горяча; сильная жажда; ребенокъ часто просыпается ночью и просить воды; во снѣ глаза его полуоткрыты; ребенокъ разговариваетъ во снѣ или стонетъ, скрежещетъ зубами и иногда слегка бредитъ; можетъ также быть рвота.

Когда наступаетъ ослабленіе симптомовъ, оно бываетъ очень постепеннымъ и ребенокъ выглядить такъ, какъ будто онъ перенесъ гораздо болѣе тяжелую и продолжительную болѣзнь, чѣмъ на самомъ дѣлѣ. Иногда въ началѣ выздоровленія бываетъ необходима перемѣна воздуха; ношеніе тепловатаго компресса ночью доставляетъ большое облегченіе, какъ въ легкой формѣ болѣзни, такъ и въ тяжелыхъ случаяхъ, которые характеризуются болѣе внезапнымъ и рѣзкимъ проявленіемъ симптомовъ; они обыкновенно начинаются рвотою; сильная сонливость, головокруженіе и тяжесть головы, иногда легкій ознобъ ночью, больной бываетъ очень безпокоенъ—онъ часто просыпается, разговариваетъ во снѣ, или бредитъ, хотя днемъ онъ не хочетъ оставаться въ постели. Лицо принимаетъ тупое, мрачное выраженіе; кожа суха и горяча, почти какъ при скарлатинѣ. На 6-й, 10-й день появляется неправильной формы розовая сыпь, преимущественно на животѣ, отчасти на спинѣ и груди. Ребенокъ впадаетъ въ оцѣпенѣніе; въ нѣкоторыхъ случаяхъ появляется обильный потъ; языкъ густо обложенъ, впоследствии дѣлается сухимъ, бурымъ и блестящимъ; кишечникъ разстроенъ; дыханіе учащено, съ сухимъ, короткимъ, отрывистымъ каплемъ; животъ вздутъ, болѣзненъ и урчитъ при давленіи; поносъ; моча темнаго цвѣта и въ скудномъ количествѣ; ребенокъ лежитъ въ оцѣпенѣніи, почти безъ сознанія; испраженія отходятъ произвольно. Къ концу 2-хъ недѣль больной дѣлается крайне слабымъ и безпомощнымъ; исхуданіе достигаетъ такой степени, что всякая надежда на выздоровленіе кажется потерянною. Выздоровленіе, однако, въ громадномъ большинствѣ случаевъ, наступаетъ, но очень постепенно: въ состояніи оцѣпенѣнія и забытъя наступаютъ свѣтлыя промежутки; рѣчь возобновляется очень медленно; ребенокъ ковыряетъ въ носу или шиплетъ губы, пока не покажется кровь; для полнаго восстановленія здоровья и умственной дѣятельности требуется довольно значительный промежутокъ времени.

Главная опасность состоитъ въ осложненіяхъ со стороны мозга или легкихъ.

## Лѣченіе.

*Chamomilla.*— Слабость и разбитость; ребенку хочется сидѣть или лежать; крайняя раздражительность и впечатлительность; сонливость, даже во время ѣды; бессонница по ночамъ; галлюцинаціи; или оцѣпенѣлость лихорадочнымъ состояніемъ, безпокойствомъ, одышкою и жаждою; запоръ, сухость рта; или зеленый водянистый поносъ. — *По 1 приему черезъ 3 часа.*

*Ipecacuanha.*— Общій сухой жаръ или шершавая, растрескавшаяся кожа, въ особенности къ вечеру; жажда, крайнее безпокойство, жгучій жаръ въ рукахъ; потъ ночью; учащенное стѣсненное дыханіе, грязный языкъ, тошнота, рвота, или измѣнчивый аппетитъ, съ тошнотою послѣ ѣды; сильная вялость, апатія и равнодушное отношеніе ко всему окружающему. — *По 1 приему черезъ 2—3 часа.*

*Pulsatilla.*— Слабость и расслабленіе членовъ; сильнѣйшая слабость послѣ напряженія; вялость, заставляющая больного лежать; сонливость въ теченіе дня; капризное настроеніе духа; слезы изъ-за пустяковъ; зябкость, безпокойство; метаніе ночью, вскрикиваніе; большой пугается разныхъ предметовъ, напр., кошки, собаки, пчелы, которыхъ нужно выгонять изъ комнаты. Капризный аппетитъ; больному хочется ѣсть, но онъ не знаетъ чего. Клейкій, слизистый поносъ, или упорный запоръ. — *По 1 приему черезъ 3 часа.*

*Veratrum viride.*— Недомоганіе втеченіе нѣсколькихъ дней; жестокая боль въ спинѣ; сонливость, тошнота, не доходящая однако до рвоты; пульсъ очень скоръ; высокая лихорадка съ безпокойствомъ; значительная испарина; стѣсненіе въ груди. Иногда сильная раздражительность желудка; малѣйшее количество пищи или питья немедленно извергается обратно; сильныя рвотныя движенія. — *По 1 приему черезъ 2 часа.*

*Gelsemium.*— Жаръ и приливъ крови къ головѣ; бредъ; оцѣпенѣніе; впалые глаза; багровое налитое лицо; симптомы ухудшаются послѣ обѣда или къ ночи и не облегчаются отъ пота; или ребенокъ впадаетъ быстро въ тифозное состояніе, съ очень рѣзкимъ упадкомъ силъ; нервныя движенія, вращеніе глазами и подергиванія членовъ. Больному очень плохо, онъ кажется близкимъ къ смерти. — *По 1 приему черезъ 2 часа.*

*Acidum muraticum.*— Лихорадочная дрожь; больной стонетъ и бормочетъ во снѣ или мечется по постели; частое пробужденіе; сухой языкъ; животъ при давленіи чувствителенъ и нѣсколько вздутъ; жидкій и водянистый поносъ, съ урчаніемъ и произвольнымъ испражненіемъ во время мочеиспусканія. — *По 1 приему черезъ 2 часа.*

*Bryonia.*— Жгучій жаръ; краснота щекъ; голова горяча; жаръ смѣняется обильнымъ потомъ, въ особенности утромъ или ночью; бессонница; дрожаніе рукъ; оконечность; грязный, дурной языкъ; красная моча, въ скудномъ количествѣ, съ сильнымъ запахомъ; запоръ; иногда стѣсненіе въ груди, съ сухимъ кашлемъ и болью въ боку. — *По 1 приему черезъ 3 часа.*

*Phosphorus.*— Малый, твердый, скорый пульсъ; обильные ночные поты; вскрикиванія во снѣ, постоянныя галлюцинаціи; стоны и метаніе; стѣсненіе въ груди, съ хриплымъ дыханіемъ; сухой ротъ, жажда, боль во всѣхъ частяхъ тѣла; чувствительность и урчаніе въ кишкахъ при

давленіи; глухота; носовое кровотеченіе; оцѣпенѣлость; моча съ обильнымъ, красноватымъ или бѣлымъ осадкомъ.—*По 1 приѣму черезъ 3 часа.*

*Arsenicum.*—Крайній упадокъ силъ и истощеніе; желаніе постоянно оставаться въ постели; сухой жгучій жаръ; растрескавшійся языкъ; сильная жажда; желаніе пить лишь немного за-разъ или только смочить губы, которыя трескаются; клейкій потъ и зябкость; испорченный аппетитъ, иногда крайняя раздражительность желудка, такъ что пища съ трудомъ удерживается въ немъ; твердый и вздутый животъ; ротъ болитъ или изъязвленъ; безпокойный неосвѣжающій сонъ и частыя вздрагиванія или подергиванія; пульсъ еле ощутимый или съ перебоями; капризное и упрямое настроеніе духа.—*По 1 приѣму 3 раза въ день.*

*Cocculus.*—Сильная слабость, съ усталостью, угнетеннымъ состояніемъ духа и дрожаніемъ послѣ малѣйшаго напряженія; тяжелые, безъ выраженія глаза; приливы крови; тошнота или отвращеніе отъ пищи; вздутіе живота; запоръ; стѣсненное дыханіе; потъ при малѣйшей попыткѣ къ напряженію; угнетенное состояніе духа.—*По 1 приѣму 3 раза въ день.*

#### Добавочныя мѣры.

Если кожа горяча и трескается, безсонница и безпокойство зачастую облегчаются послѣ обтиранія тѣла губкою съ теплотою водою. Большую услугу оказываютъ также тепловатыя обертыванія тѣла на полчаса 1—2 раза въ день.

*Діета и режимъ.*—На діету нужно обращать величайшее вниманіе. На высотѣ лихорадки бываетъ обыкновенно отвращеніе отъ пищи и мы отнюдь не должны заставлять больного принимать большее количество пищи, чѣмъ то, которое можетъ быть переварено имъ, даже когда аппетитъ возвращается. Если преобладаетъ поносъ или воспалительное состояніе кишечника, нужно соблюдать правила, указанныя въ отдѣлѣ о «Поносѣ». Даже во время выздоравливанія нужно давать легкую мучнистую пищу. Твердую пищу, въ особенности мясо и рыбу, нужно запретить, даже если аппетитъ очень хорошъ. Въ затыжныхъ случаяхъ большую услугу оказываетъ перемѣна воздуха.

#### Общее истощеніе.—*Atrophia. Marasmus.*

*Общія причины.*—Истощеніе происходитъ обыкновенно отъ конституціональной причины, зачастую развивающейся во время прорѣзванія зубовъ, или отъ несоотвѣтственныхъ качествъ материнскаго молока или добавочной пищи; также отъ употребленія препаратовъ ртути, даваемыхъ съ цѣлью исправить дѣятельность желудка и кишечника. Глисты и пораженія брыжеечныхъ железъ могутъ быть причиною истощенія.

#### Лѣченіе.

*Sulfur*—пригоденъ во всѣхъ почти случаяхъ, въ началѣ. Волчій аппетитъ; увеличеніе железъ; клейкій поносъ или упорный запоръ; блѣдный цвѣтъ лица и впалые глаза.—*По 1 приѣму утромъ, въ теченіе 10 дней.*

*Calcareo* употребляется вмѣстѣ или послѣ *Sulfur* при сильномъ истощеніи; волчій аппетитъ; увеличеніе лимфатическихъ железъ, сильная слабость; глинистыя испражненія; сухая и дряблая кожа; впечатлительность нервной системы.—*По 1 приему на ночь и утромъ.*

*Chamomilla*.—Частый плачь, перетягиваніе ногъ къ животу; твердость и напряженность живота; сильное безпокойство и лихорадочное состояніе; развитіе кислотъ и газовъ въ желудкѣ; травянистыя или бѣловатыя, желтыя и пѣнистыя испражненія, похожія иногда на взбитыя яйца, очень зловонныя; изрѣдка тошнота; жажда; отсутствіе аппетита; частое измѣненіе цвѣта лица.—*По 1 приему 3 раза въ день.*

*Pulsatilla*.—Безпокойство, капризничанье; небольшая жажда или отсутствіе ея; потеря аппетита, или волчій, неутолимый голодь, съ кислотою или неприятною отрыжкой; склонность ко рвотѣ; частыя испражненія, напоминающія по виду мясную жижу; зеленоватыя желчныя, или водянистыя, клейкія испражненія, зачастую свѣтлы или бѣловаты.—*По 1 приему 3 раза въ день.*

*Antimonium crudum* предпочитается, если, кромѣ другихъ симптомовъ, ребенокъ не переноситъ прикосновенія.—*По 1 приему 3 раза въ день.*

*Tropaeolum*.—Обильная и частая рвота; поносъ зеленовато-желтаго цвѣта, зачастую въ состояніи броженія.—*По 1 приему 3 раза въ день.*

*Mercurius*.—Испражненія часты, но скудны и клейки и обыкновенно сопровождаются мучительнымъ жиденіемъ; онѣ зеленоватаго цвѣта, съ кислымъ или прогивнымъ запахомъ; или на губахъ, языкѣ и внутренней поверхности щекъ появляются язвы; скопленіе газовъ, увеличеніе суставовъ и железъ, искривленіе членовъ—если только эти явленія не вызваны или усилены аллопатическими приемами ртутныхъ препаратовъ.—*По 1 приему на ночь и утромъ.*

*Nux vomica*.—Запоръ, или попеременно запоръ и поносъ; ничтожный, измѣчивый аппетитъ; отрыжка или рвота, скопленіе газовъ, кислотность, раздражительность, слабость; садненіе во рту—мелкія, бѣлыя, язвенныя пятнышки во рту.—*По 1 приему на ночь и утромъ.*

*Bryonia*.—Иногда оказываетъ услугу, въ случаѣ если *Nux vomica* недостаточна.—*По 1 приему на ночь и утромъ.*

*Sulfur*.—При упорномъ и застарѣломъ запорѣ. Она обыкновенно бываетъ полезна послѣ любого изъ предыдущихъ средствъ, для дополненія лѣченія, или для устраненія предрасположенія къ болѣзни.—*По 1 приему утромъ натощакъ.*

*Arsenicum*.—Кожа походитъ на пергаментъ; впалые глаза; большою часто проситъ, но пьетъ понемногу; сильнѣйшее безпокойство и метаніе, въ особенности ночью; короткій сонъ, прерываемый вздрагиваніями; колика, съ поносомъ желтоватаго, буроватаго или черноватаго цвѣта; или испражненія содержатъ неперевавленную пищу; ночные поты; упадокъ силъ.—*По 1 приему на ночь и утромъ.*

*Baryta*.—Увеличеніе железъ; чувствительность живота, съ затвердѣніемъ брыжеечныхъ железъ; большого постоянно клонитъ ко сну; сильное отвращеніе отъ работы и развлеченія; поносъ, иногда съ отхожденіемъ круглыхъ глисть.—*По 1 приему утромъ и вечеромъ.*

*Acidum nitricum*.—Случай, развившіеся или усилившіеся отъ ртутныхъ препаратовъ: кости и суставы припухли и болѣзненны; ротъ и десны болѣе или менѣе воспалены и болятъ; брыжеечныя и другія же-



лезы увеличены; запоръ или сильный поносъ, съ жиленіемъ. — *По 1 приему на ночь и утромъ.*

*Conium.* — Твердость и вздутіе кишечника, съ похолодніемъ ступней и голеней, или одной только ступни; запоръ; чаще изнурительный водянистый поносъ, иногда содержащій неперевавленную пищу и сопровождаемый рвзью. — *По 1 приему на ночь и утромъ.*

*Phosphorus.* — Болѣе или менѣе болезней во всѣхъ случаяхъ съ затяжнымъ ослабляющимъ поносомъ; также когда поражены брыжеечныя железы. — *По 1 приему на ночь и утромъ.*

*China.* — Сильнѣйшее истощеніе; прожорливость; поносъ ночью, или частыя, бѣлыя, похожія на мясные помои испражнения, или испражненія неперевавленной пищи; потъ, въ особенности ночью; слабость, вялость, неосвѣжающій сонъ. — *По 1 приему на ночь и утромъ.*

*Sina.* — Наиболѣе пригодна при глистахъ, или при мочеиспусканіи подъ себя; неутолимый голодь. — *По 1 приему на ночь и утромъ. Когда симптомы продолжаютъ, Sulfur и Calcareae.*

*Rhus.* — Клейкій или кровавистый поносъ; слабость; вялость и постоянное желаніе лежать. — *По 1 приему на ночь.*

*Дѣта и режимъ.* — Когда болѣзнь развивается у грудныхъ дѣтей, выздоровленіе во многихъ случаяхъ наступаетъ вслѣдъ за присканіемъ хорошей, здоровой кормилицы или за переходомъ къ соотвѣтственному искусственному вскармливанію, напр., молокомъ ослицы или козы, или, иногда, слабымъ бульономъ. Если ребенокъ золотушенъ и у него развивается увеличеніе железъ, то требуется лѣкарственное лѣченіе. Далѣе, если болѣзнь вызвана несоотвѣтственною пищею, какъ у грудныхъ дѣтей, вскармливаемыхъ на рожкѣ, такъ и болѣе взрослыхъ дѣтей, если болѣзнь не зашла далеко и не вызвала еще никакихъ органическихъ измѣненій, то ее можно излѣчить устраненіемъ источника болѣзни. Нужно немедленно измѣнить пищу. Кипяченое и разведенное коровье или ослиное молоко (одна часть воды на три части молока), изрѣдка бульонъ изъ телятины или цыплятъ, или, для болѣе взрослыхъ дѣтей, мучнистая пища, хорошій мясной чай, или бульонъ изъ баранины, безъ жира, являются прекрасною замѣною неудобоваримой пищи, которую раньше давали ребенку. Очень важны чистый воздухъ и правильный моціонъ, въ мягкомъ сухомъ климатѣ.

Два раза въ день ванны изъ тепловатой овсянки, или бульона; рыбій жиръ внутрь и наружно; эмульсія изъ поджелудочной железы или панкреатина, толокно съ молокомъ, глицеринъ съ молокомъ. Платье должно быть теплымъ, но не слишкомъ толстымъ или тяжелымъ.

### Оспопрививаніе <sup>1)</sup>.

Оспопрививаніе, открытое д-ромъ Дженнеромъ, вызываетъ, какъ это теперь безспорно доказано, коренныя измѣненія въ теченіи и силѣ оспы у тѣхъ людей, которые заболѣваютъ ею, а также является могучимъ

<sup>1)</sup> Относительно оспопрививанія мнѣніе Редактора расходится съ общепринятыми взглядами на этотъ предметъ. См. *Л. Бразоль*: «Мнимая польза и действительный вредъ оспопрививанія». 1884 и «Дженнеризмъ и Пастеризмъ» 1885. *Ред.*

предохранительнымъ средствомъ противъ этой болѣзни. Предохранительное дѣйствіе оспопрививанія доказывается безусловно невосприимчивостью къ заболѣванію оспой тѣхъ изъ сидѣлокъ въ оспенныхъ больницахъ, которымъ была привита оспа; вліяніе, оказываемое оспопрививаніемъ на теченіе оспы, бросается въ глаза всякому, кому приходилось имѣть дѣло, въ качествѣ врача, хотя съ нѣсколькими оспенными больными.

Если больной уже страдаетъ отъ натуральной оспы, то въ это время оспопрививаніе не только бесполезно, но положительно вредно.

Оспу самое лучшее прививать до начала прорѣзыванія зубовъ, въ возрастѣ отъ 6 недѣль до 3 мѣсяцевъ, если дѣти здоровы и въ особенности если у нихъ нѣтъ поноса. Если въ данной мѣстности есть оспенная эпидемія, то можно прививать оспу и новорожденнымъ дѣтямъ.

Лимфу нужно брать, если можно, отъ коровы, или съ руки здороваго крѣпкаго ребенка, происходящаго отъ безспорно здоровыхъ родителей. Лимфа берется на 7 — 8 день, до появленія краснаго ободка вокругъ оспенной пустулы. Пустула осторожно прокалывается и изъ нея выступаетъ чистая прозрачная лимфа. Надо слѣдить, чтобы въ лимфѣ, взятой для прививки, не было примѣси крови или гноя. Въ эту лимфу обмакивается маленькій ланцетъ, остроконечный ножъ, или особая игла и дѣлаются три укола въ каждое предплечіе прививаемаго ребенка. Это самый легкій и удовлетворительный способъ оспопрививанія и его слѣдуетъ предпочитать всѣмъ другимъ способамъ, разъ онъ доступенъ; если-же нѣтъ, то можно пользоваться лимфою, сохраняемою по своему снятію въ тонкихъ стеклянныхъ трубочкахъ, концы которыхъ запаиваются немедленно по наполненіи трубочекъ лимфою. При употребленіи одинъ конецъ трубочки отламывается и въ нее погружается оспопрививательная игла, которою и дѣлаются уколы. Рукава надо держать завязанными или отвернутыми въ теченіе нѣкотораго времени послѣ оспопрививанія. Лучшимъ мѣстомъ для прививки считается лѣвое предплечіе. Для зараженія организма оспеннымъ ядомъ достаточно трехъ уколовъ или даже одного, но большаго размѣра. Разведенная двойнымъ количествомъ глицерина съ водою лимфа оказывается столь-же дѣйствительною, какъ и чистая лимфа. Кровотеченіе при оспопрививаніи бываетъ обыкновенно крайне ничтожнымъ. Операнія сама по себѣ крайне проста. Краснота, окружающая мѣсто прививки, скоро проходитъ и обыкновенно на третій, а иногда на второй день, можно опунать на мѣстѣ укола маленькій пузырекъ, который вскорѣ превращается въ пустулу, наполненную матеріей и окруженную воспалительнымъ вѣнчикомъ; эта пустула на 7—8 день дѣлается явственно углубленною въ центрѣ, съ круглыми, поднятыми краями, и опалесцирующею. Воспаленный вѣнчикъ увеличивается, дѣлается плотнымъ и иногда на немъ появляются мелкія пустулы; затѣмъ онъ исчезаетъ, пустула дѣлается бурюю и засыхаетъ, оставляя красноватый шрамъ, который съ теченіемъ времени превращается въ неагладимый бѣлый, лучистый рубецъ. Если употреблена была коровья оспа, процессъ оспопрививанія протекаетъ медленнѣе, воспаленіе появляется и ослабѣваетъ, и шрамъ держится дольше, чѣмъ при способѣ съ руки на руку. Если дитя лихорадитъ во время теченія пустулы, достаточно дать изрѣдка 1 приемъ *Aconitum*. Это дѣкарство умѣряетъ также размѣръ въ силу воспаленія; очень рѣдко могутъ потребоваться *Belladonna* и *Veratrum viride*— послѣднее внутрь и наружно, въ видѣ примочки.

Ревакцинація—вторичная прививка—производится около 14-лѣтняго возраста; если она производится въ это время, то организмъ можно считать вполне гарантированнымъ отъ оспы; всѣ противные доводы и мнѣнія должны быть отвергнуты, какъ несостоятельные. Для успѣшной прививки лимфа должна быть возможно чище и свѣжѣе. При тщательномъ производствѣ этой операціи, если она не имѣла успѣха, можно повторить ее по крайней мѣрѣ черезъ мѣсяць.

Оспопрививаніе, въ нѣкоторыхъ организмахъ, безспорно вызываетъ развитіе скрытой конституціональной болѣзни и въ результатѣ получаютъ важныя болѣзни, а иногда, хотя очень рѣдко, разныя золотушныя заболѣванія, хотя вся вина оспопрививанія заключается лишь въ томъ, что оно ускоряетъ то, что съ теченіемъ времени неизбежно развилось-бы само-собою.

# ЧАСТЬ V.

---

## Характеристика дѣйствія

и

ПОКАЗАНІЯ КЪ ЛѢКАРСТВАМЪ, ПРЕИМУЩЕСТВЕННО ПРЕДПИСАННЫМЪ  
ВЪ ЭТОМЪ РУКОВОДСТВѢ.



## ЧАСТЬ V.

# Характеристика дѣйствія и показанія къ лѣкарствамъ, преимущественно предписаннымъ въ этомъ руководствѣ.

*NB.* Нужно тщательно наблюдать всю совокупность симптомовъ; отдѣльный симптомъ рѣдко бываетъ характеристичнымъ.

**Acidum muriaticum.**—Соляная или хлористо-водородная кислота.

Сродственныя лѣкарства.—*Baptisia, Rhus, Arsenicum, Acidum phosphoricum, Acidum nitricum, Aurum.*

*Специфическое дѣйствіе.*—На слизистыя оболочки и кожу, на печень и на нервную систему.

*Болезни, при которыхъ она примѣняется.*—Острыя болѣзни, при золотушномъ состояніи; лихорадка, съ крайнимъ упадкомъ силъ; язвенное пораженіе горла; дифтеритъ; изъязвленіе вообще; цынга; водянка; кожныя болѣзни; разстройство печени и пищеваренія; поносъ.

### Симптомы.

*Нервная система.*—Тифозное состояніе:—Безпокойное состояніе, тихое бормотанье, стоны, возбужденіе, безъ возможности двинуться; или внезапное метаніе; шумное дыханіе; сползанье къ ногамъ постели; больной борется съ предчувствіями или хлопочетъ о своихъ дѣлахъ; помраченіе зрѣнія; тяжесть и давленіе въ затылкѣ; головокруженіе; сонливость; сонъ нарушается ощущеніемъ холода; дрожаніе когтей; плохой, тугой слухъ; мозгъ кажется какъ-бы ушибленнымъ; потеря половины поля зрѣнія.

*Пищеварительный аппаратъ.*—Прожорливость; гнилой, горькій вкусъ, чувство щемленія въ желудкѣ; стѣсненіе; вздутіе; отрыжка; желчная рвота; тошнота. *Поносъ*—гнилостный, жидкій, клейкій, или водянистый: или жидкія и непроизвольныя испраженія во время мочеиспусканія. *Геморрой*—шишки болятъ, багроваго цвѣта, выпячиваются при мочеиспусканіи; обильная, прозрачная моча; или постоянныя позывы на низъ и жиленіе.

*Наружныя покровы.*—Холодныя ноги. *Кожныя заболѣванія*—просачиваніе сукровицы, зудъ и струпуя на пальцахъ, рукахъ, бедрахъ, голеняхъ, лицѣ и лбу; грязныя жгучія извы. *Водянка*—общая или мѣстная; зябкость, ознобъ и зѣвота; испарина, какъ только больной засыпаетъ; приливы ночью; покалываніе въ кожѣ; красныя, жгучія щеки; опуханіе концовъ ручныхъ и ножныхъ пальцевъ; темныя, грязныя возвышенія.

*Пульсъ.*—Слабый или перемежающійся.

*Боли.*—Ушибленные въ мозгу; ломота въ головѣ; стрѣляющія боли въ глазахъ; зубы какъ будто вырываются или дергаются, легче отъ холода; дерганье и стрѣльба въ ушахъ; ломота въ суставахъ; паранье и пощипываніе въ кишкахъ; потягиваніе въ спинѣ; ломота или рванье въ рукахъ; вывертывающая боль въ плечѣ или локтѣ.

**Грудь.**—Тяжесть въ задней части груди; стѣсненіе глубокое, стонущее дыханіе; колотья послѣ длиннаго вздоха.

**Носъ, уши, ротъ, десны, языкъ, глаза.**— Густая, желтая слизь въ носу, или водянистая, ѣдкая жидкость; закладываніе носа; садненіе внутри; мокнуція сыпи въ ухахъ; неподвижный, сухой, расстрескавшійся языкъ или глубокое изъязвленіе его; обильное слюнотеченіе; десны припухаютъ, болятъ и кровоточатъ; боль и царапанье въ горлѣ и во рту; вѣки и углы рта зудятъ, красны и припухаютъ; потеря половины поля зрѣнія.

### **Acidum nitricum.**—Азотная кислота.

Сродственныя лѣкарства.—*Aurum, Acidum muriaticum, Acidum phosphoricum, Acidum sulfuricum, Mezereum, Belladonna, Petroleum, Sepia.*

**Специфическое дѣйствіе.**— На кость и надкостницу и на железистую систему.

**Примѣненіе.**— Пораженіе костей и надкостницы: ревматизмъ, кожныя болѣзни, язвы, послѣдствія лѣченія ртутью, сифились, воспаленіе легкихъ у пожилыхъ особъ, пораженіе печени, желтуха, печеночныя пятна, поносъ, заболѣваніе матки, скарлатина.

### **Симптомы.**

**Общія покровы.**—Железы увеличены, воспалены или переходятъ въ нагноеніе, тверды, узловаты; кожа бурога цвѣта; красноватая пятна, чирья и угри; изъязвленіе губъ; пустулы на лицѣ; или язвы на головѣ съ выпаденіемъ волосъ; крапивница; веснушки; тресканье кожи отъ холода; бородавки; мокнуція сыпи, съ сильнымъ зудомъ; потѣніе ногъ; ознобъ; потъ съ кислымъ или рѣзкимъ запахомъ; атрофія грудей.

**Грудь.**— Сухой кашель, хуже къ вечеру; гноевидная мокрота; хриплый, грубый, жесткій звукъ въ груди; короткое стѣсненное дыханіе; сердцебіеніе; свисты; громкій шумный кашель въ теченіе дня; свистящее дыханіе; припадки кашля со рвотою.

**Пищеварительная система.**—Привычное расстройство пищеваренія, склонность ѣсть глину, мѣль, известь, отвращеніе къ сладкому и мясу; жажда; сладкій или горькій вкусъ; потъ и тяжесть послѣ ѣды; кислотность и скопленіе газовъ; тошнота; кислая, горькая рвота; дисентерія; нервная слабость послѣ испраженія; хроническій поносъ съ бурнымъ позывомъ на низъ и жгучимъ зудомъ въ заднемъ проходѣ; геморрой, съ кровью въ испраженіяхъ; гнилостный поносъ; вздутие живота газами по утрамъ; непроизвольное испусканіе зловонной мочи; частый позывъ на мочеиспусканіе съ истеченіемъ ея по каплямъ, съ болью.

**Нервная система.**— Головокруженіе утромъ и вечеромъ; грусть и меланхолія или эгоизмъ и раздражительность; тревожныя сновидѣнія; вздрагиваніе во снѣ; шумъ и звонъ въ ухахъ; глухота; слабость съ дрожаніемъ; появленіе тумана предъ глазами; искры или пятна передъ глазами; параличъ и опусканіе верхняго вѣка.

**Боли.**—Въ кости, съ воспаленіемъ или разрушеніемъ ея, или въ надкостницѣ; боли возвращаются или усиливаются при перемѣнѣ погоды; покалываніе, боль, какъ бы отъ перелома; болѣзненные ощущенія во время сна; ломота въ суставахъ; боли въ области старыхъ ранъ, особенно если была задѣта кость, при перемѣнѣ погоды; покалываніе, ломота и стрѣльба въ глазахъ; стрѣльба, дерганье въ ухахъ; боли въ костяхъ головы; боли въ снѣжъ и крестцѣ; рвущія боли во лбу, затылкѣ и темени; садненіе въ горлѣ; стрѣльба въ желудкѣ; щипаніе и рѣзъ въ кишечникѣ.

**Уши и глаза.**— Воспаленные и изъязвленные глаза; бѣльмо; закладываніе ушей; трескъ въ ухахъ при движеніяхъ челюстей.

**Ротъ, языкъ, десны, зубы, горло.**— Садненіе и жженіе во рту, языкѣ, мягкомъ нѣбѣ, деснахъ, горлѣ и миндалевидныхъ железахъ; сухость или обильное слюнотеченіе; язвы рта, горла и миндалевидныхъ железъ; дурной запахъ изо рта; зубы шатаются

**Носъ.**—Зловоніе изъ ноздрей; ноздри болятъ, сухи, заложены, иногда покрыты струпами; истеченіе изъ носу темной крови, въ особенности по утрамъ; мокнуція прыщички на носу; зловонная желтая слизь.

**Менструація.**—Задержка менструацій; зловонныя, клейкія, ѣдкія бѣли послѣ менструаціи съ краснотою и садненіемъ; или чувство тяжести и давленія или спазмы во время мѣсячныхъ; мѣсячныя буроватаго или красноватаго цвѣта, съ очень дурнымъ запахомъ.

**Acidum phosphoricum. — Фосфорная кислота.**

Сродственные лекарства. — *China, Causticum, Aletris, Gelsemium, Helonias.*

*Специфическое дѣйствіе.* — На мозгъ и нервную систему.

*Примѣненіе.* — Заболѣванія костей, послѣдствія изнурительной болѣзни или истощенія; ночные поты; вялая нервная лихорадка; склонность къ чахоткѣ; послѣдствія слишкомъ быстрого роста; разстройства кишечника; дизентерія; холерина; задержка высыпи при скарлатинѣ; англійская болѣзнь; бѣлковая моча; сахарная болѣзнь; нервная слабость.

**Симптомы.**

*Пищеварительный аппаратъ.* — Тяжесть послѣ ѣды, съ упадкомъ силъ или сонливостью; отвращеніе къ хлѣбу, ибо онъ кажется горькимъ; вкусъ пищи остается во рту; языкъ какъ-бы обваренъ; кислая отрыжка; тошнота; сильная жажда; холодъ, или жженіе въ желудкѣ; рвота кислой жидкостью или пищею; сильное вздутіе отъ газовъ; шумное урчаніе; тяжелое давленіе на печень; частое отхожденіе мелкихъ, твердыхъ комковатыхъ испражнений; бѣловатая, клейкая, водянистая или непереваренная испражненія; жженіе, вызывающее выпячиваніе геморроидальныхъ шишекъ; бѣдная моча съ кровянистымъ или желчнымъ осадкомъ; или водянистая моча, выпускаемая чрезъ короткіе промежутки, въ большомъ количествѣ; бѣлый, мутный осадокъ; жженіе и рѣзы во время и послѣ мочеиспусканія; невыносимый позывъ на мочеиспусканіе или преобладающее истеченіе ея ночью.

*Нервная система.* — Неохота двигаться; общая слабость; нечувствительность или тяжесть и утомленіе членовъ; оцѣпенѣлость и апатія при лихорадкѣ; тяжелый сонъ; подвергиваніе и хватаніе руками съ тихимъ бормотаньемъ; судорожно-искрыленные, полузакрытые глаза; плачь, иногда пѣніе; сонъ прерывистый; послѣ него остается тревожное состояніе; сонливость днемъ, позднее засыпаніе ночью и тяжелый сонъ къ утру; молчаливость, дурное расположеніе духа; угнетеніе; равнодушіе; расширенные зрачки; неподвижно-устремленный взоръ, тяжесть; головокруженіе, ощущеніе оглушенія; тошнота, какъ послѣ пьянства; звуки, прежде бывшіе приятными, дѣлаются невыносимыми.

*Наружные покровы.* — Чирья; опрѣлость между ножными пальцами; жженіе въ подошвахъ или во всей ногѣ; шероховатая, сухая, загрубѣлая кожа на рукахъ; прыщички на предплечьяхъ; зудящія язвы; плоскія и вялыя язвы, отдѣляющія зловонную матерію; отеки или потливость ногъ; струппа въ носу; прыщи, или мокнущія сыпи на щекахъ, подбородкѣ, или лбу; краснота кожи; зудъ и ползаніе мурашекъ; попеременно жаръ и холодъ; обильная испарина по утрамъ или ночью; жидкіе волосы, легко сдѣвляющіе; приливъ крови, общее лихорадочное состояніе къ вечеру; вылѣзаніе волосъ; напряженіе кожи на лицѣ, съ жаромъ и ощущеніемъ, какъ будто она намазана клеємъ; рѣзкія черты лица, синіе круги подъ глазами, которые кажутся впалыми; худое, блѣдное, изнуренное лицо.

*Грудь.* — Невозможность долго или громко говорить; кашель со рвотой, пищею, или гноевидною или бѣлою слизистою мокротою и головная боль; сухой кашель къ ночи; шекотаніе въ дыхательномъ горлѣ; потеря голоса или грубый, хриплый голосъ.

*Боли.* — Жгучая, парализующая боль въ подреберьи или въ печени; рвущія, подергивающія боли въ конечностяхъ; жженіе въ животѣ, который кажется холоднымъ; жженіе въ вѣкахъ при сильномъ свѣтѣ; стрѣльба въ ушахъ, дерганье въ зубахъ, челюстяхъ и костяхъ лица, головная боль, усиливающаяся отъ шума; стрѣляющія боли въ печени и селезенкѣ; парализующія, схваткообразныя боли въ кишечникѣ; ломота въ тазобедренномъ суставѣ и бедрахъ при стояніи или ходьбѣ.

*Менструаціи.* — Растяженіе матки воздухомъ; менструаціи измѣнчивы, съ ноющими или стрѣляющими болями въ печени; бѣлыя или желтоватая отдѣленія, съ раздраженіемъ.

*Ротъ, языкъ, десны, зубы, горло.* — Тягучая слизь во рту и на языкѣ, который увеличенъ въ своемъ размѣрѣ; говорить, — больно; садненіе и зудъ во рту и въ задней части нѣба; жженіе языка; сухость рта; закусываніе языка во время сна; болѣзненные возвышенія на деснахъ, которыя кровоточатъ.

*Носъ и уши.* — Истеченіе крови и матеріи изъ носу; краснота ноздрей, съ истеченіемъ водянистой жидкости; насморкъ, кашель и жженіе въ горлѣ и груди; зловоніе изъ носу, тупое, угнетенное выраженіе глазъ; ощущеніе, какъ будто глазнымъ яблокамъ не хватаетъ мѣста въ глазницахъ; ячмени; горячія, опухшія вѣки.

**Acidum sulfuricum. — Сѣрная кислота.**

Сродственныя лѣкарства. — *Acidum nitricum, Acidum muriaticum, Gel-seminum, Sanguinaria, Baptisia, Cimicifuga.*

*Специфическое дѣйствіе.* — На слизистую оболочку, кожу и кровь.

*Примѣненіе.* — Тошнота по утрамъ, нервная лихорадка; ознобъ; бессонница; расстройство пищеваренія; хроническій поносъ; хроническія заболѣванія дыхательныхъ органовъ; расстройство мѣсячныхъ; хроническія болѣзни глазъ и вѣкъ; молочница; язвы и другія кожныя болѣзни.

**Симптомы.**

*Пищеварительный аппаратъ.* — Изжога; ѣдкая, горькая, сладкая или соленая отрыжка; жаръ или холодъ въ желудкѣ, съ чувствительностію; постоянный позывъ на низъ; хроническій поносъ; воюнчія, гнилостныя, водянистыя, мягкія или жидкія или объемистыя, твердыя, комковатыя, черныя испражненія; выдѣленіе крови; водянистая, песочнаго цвѣта, моча, или тонкая муть въ мочѣ, осадокъ, похожій на кровь или на слизь; скудное мочеотдѣленіе, со жженіемъ.

*Наружныя покровы.* — Красныя или синеватыя пятна; язвы, гангренозное изъязвленіе; кровоподтеки; растрескиваніе губъ; холодныя или опухшія ноги; ознобъ; синеватыя пятна на предплечьяхъ; онѣмѣніе и нечувствительность голеней; зудящія пятна на рукахъ и ручныхъ пальцахъ, или на мѣстахъ, покрытыхъ волосами; вздутіе венъ.

*Нервная система.* — Дрожь, безъ дрожанія; меланхолія, грустное плаксивое настроеніе духа, нетерпѣливость, чувство неудовлетворенности; вялость; ощущеніе, какъ будто мозгъ колыхается, притупленіе умственныхъ способностей; потеря обонанія; шумъ или звонъ въ ушахъ, какъ-бы отъ отдаленнаго барабаннаго боя; тугость слуха, какъ будто уши завязаны чѣмъ нибудь; больной поздно засыпаетъ и рано просыпается; тяжесть въ рукахъ и ногахъ; дрожаніе колѣнъ, тугоподвижность локтевыхъ суставовъ; сильное желаніе потянуться; судорога.

*Грудь.* — Разговоръ утомляетъ больного; на открытомъ воздухѣ появляется кашель; затрудненіе дыханія; кашель, сопровождаемый рвотою пищей, или кровохарканіемъ; чувство удущья.

*Боли.* — Рвущія боли во всемъ тѣлѣ, или боли внезапно прекращающіяся; напирющія боли, похожія на родовыя; рѣзь, царапанье въ кишечникѣ; тянущія боли въ спинѣ и поясницѣ; рвущія, сверлящія боли въ зубахъ, облегчающіяся отъ теплоты, усиливающіяся на открытомъ воздухѣ; боли преимущественно на лѣвой сторонѣ.

*Ротъ, языкъ, десны, зубы, горло.* — Афтозныя пятна во рту; обильная слюна, кровь изо рта; сухость языка и рта; десны опухши, изъязвлены и легко кровоточатъ; зубы ѣмѣютъ; царапаніе въ горлѣ.

*Носъ и глаза.* — Одна воздра заложена, изъ другой течетъ свѣтлая водянистая жидкость; кровотеченіе; насморкъ; сухая закупорка носа; воспаленіе глазъ, съ жженіемъ, садненіемъ и слезотеченіемъ; ооченѣлость вѣкъ, трудно открывать ихъ по утрамъ.

*Менструаціи.* — Въ промежуткахъ между мѣсячными бѣлыя выдѣленія, разѣдающія и болѣзненныя; болѣзненныя мѣсячныя; рѣжущія боли, съ расстройствомъ пищеваренія и прерывистымъ, тяжелымъ сномъ; очень обильныя мѣсячныя раньше срока; чрезмѣрная продолжительность ихъ.

**Aconitum. — Aconitum Napellus. — Волиголовъ.**

Сродственныя лѣкарства. — *Aurum, Acidum muriaticum, Acidum phosphoricum, Acidum sulfuricum, Mezerium, Belladonna, Petroleum, Sepia.*

*Специфическое дѣйствіе.* — На кость, надкостницу и на железистый аппаратъ.

*Примѣненіе.* — Приливы крови, воспаленіе, съ конституціональнымъ расстройствомъ; воспалительная лихорадка; воспаленіе, съ жаромъ, краснотою и болью; воспаленіе желудка, печени и легкихъ; желчная послабляющая или желчная лихорадка; плевритъ; бронхитъ; острая сыпная лихорадка; нервныя и спазмодическія заболѣванія отъ испуга; воспаленіе матки и ея расстройство; желтуха.

**Симптомы.**

*Пульсъ и кровообращеніе.* — Приливъ крови къ головѣ; сердцебіеніе, приливъ крови къ лицу; общій жаръ, вялость, тревожное настроеніе духа; полный, твердый, скорый пульсъ.



**Наружные покровы.** — Жгучий жаръ; сухость кожи; опухшее, красное, горячее или багровое лицо; яркій румянецъ на щекахъ; приливъ крови, смѣняющійся мертвенной блѣдностью; желтизна кожи; сухой, жгучий жаръ; покрасѣніе одной щеки и блѣдность другой; воспаленныя, жгучія и красныя сыпи; сильный жаръ, съ желаніемъ сбросить съ себя одѣло; дрожь, если раскрыться; жаръ головы и лица; зудъ или болѣзненность головы; красныя, опухшія губы; уши горятъ; общее похолодѣніе тѣла и лба; жаръ и опуханье рукъ и похолодѣніе ногъ; потливость ногъ, съ похолодѣніемъ ножныхъ пальцевъ; холодный потъ на ладоняхъ.

**Желудокъ, кишки и испражненія.** — Отвращеніе къ пищѣ; неутолимая жажда; горькій вкусъ послѣ всего, кромѣ воды; давленіе въ желудкѣ; вздутіе, чувствительное къ давленію; тяжесть, полнота и стѣсненіе въ печени; рвота пѣнистой, желчной зеленоватой, кровянистой жидкостью; чувствительность живота; жженіе около пупка; чувствительность печени; скудная, полужидкія испражненія, съ жженіемъ; блѣны испражненія, съ красною мочою; упорный запоръ; жгучая моча въ скудномъ количествѣ, темнаго цвѣта; задержка мочи; водянистыя испражненія.

**Грудь.** — Короткое учащенное дыханіе, въ особенности во снѣ; удушливое стѣсненіе; короткій, сухой, отрывистый кашель, съ кровянистою слизью или съ кровью; стоны, болѣзненное дыханіе; продолжительные приступы кашля.

**Боли.** — Покалывающія, острыя; чувствительность по всему тѣлу, или только въ больномъ мѣстѣ; оглушеніе, жестокое деганье въ головѣ; ломота въ глазахъ; давящая или рвущая боль въ желудкѣ; колючія, рѣжущія боли въ груди и бокахъ, усиливающіяся при дыханіи, кашлѣ или движеніи; ломота, какъ-бы отъ ушиба, въ конечностяхъ; ломота въ головѣ, съ тошнотою и рвотою; стрѣльба въ головѣ, усиливающаяся при движеніи или разговорѣ; лопанье во лбу и вискахъ; стрѣляющая, жгучая, колючая боль въ горлѣ; ломота вдоль реберъ; жженіе, вытье въ печени; потягиваніе, когда большой нагибается; спазмы въ дыхательномъ горлѣ; деганье въ зубахъ; стрѣлянье въ сердце.

**Нервная система, мозгъ, чувства.** — Первое возбужденіе: слабость; наклонность къ обмороку; предчувствіе, отчаяніе, тоска, жалобы, предчувствіе смерти, наклонность вскакивать съ постели; бредъ, помраченіе зрѣнія; одуряющее давленіе и стѣсненіе во лбу, какъ-бы отъ тугой повязки; охуценіе, какъ будто голова страшно распухла; свѣтлобоязнь, расширеніе зрачковъ; впечатлительность къ шуму или запаху; охоченѣлость затылка, таза и спины; неясная, заикающаяся, дрожащая рѣчь; шумъ въ ухахъ; ощущеніе какъ будто мозгъ шевелится; чувствительное, унылое, раздражительное настроеніе духа; попытки къ бѣгству; полеремѣнный плачь и смѣхъ.

**Менструація.** — Слишкомъ обильны; приливъ крови, иногда съ истеченіемъ крови изъ матки; желтоватая, тягучія выдѣленія послѣ мѣсячныхъ.

**Ротъ, языкъ, горло, носъ.** — Сухость рта; горло темнокраснаго цвѣта, болитъ; затрудненіе глотанія; языкъ бѣлъ; чиханье, потрясающее все тѣло; носовое кровотеченіе.

**Глаза.** — Красны, воспалены, горячи и раздражены; налиты кровью, набухлые, темныя сосуды, иногда припухлость и обильное слезотеченіе.

### Alumina. — Глиноземъ.

**Сродственныя ѣкарства.** — *Baryta, Conium, Belladonna, Mercurius, Gelsemium, Ignatia, Kali bichromicum, Sepia.*

**Специфическое дѣйствіе.** — На слизистыя оболочки и половые органы.

**Примѣненіе.** — Запоръ или колики отъ отравленія свинцомъ; свинцовая коллика; болѣзни беременныхъ женщинъ и дѣтскія болѣзни; запоръ, головная и зубная боль во время беременности; насморкъ, ногтеѣда и другія кожныя болѣзни; изъязвленіе десенъ; головная боль, приливъ крови; нервныя и истерическія заболѣванія; проказа и хроническія мокнуція сыпи.

### Симптомы.

**Желудокъ, кишки, испражненія.** — Разстройство пищеваренія; аппетитъ на овощи или фрукты; прожорливый, капризный аппетитъ или упадокъ его; большой хотѣтъ ѣсть, но пища не насыщаетъ его; измѣнчивый аппетитъ; пища кажется безвкусной, частая отрыжка, изжога; ѣдкая или кислая отрыжка; сильное сжатіе въ желудкѣ и глоткѣ; тошнота, зачастую по возвращеніи съ прогулки, или при разговорѣ, или утромъ; болѣзненность печени при нагибаніи; запоръ; медленное и трудное испражненіе, вслѣдствіе недостатка мышечной силы; кровь или слизь въ испражне-

ніяхъ или послѣ нихъ; запоръ; скудная твердая испражненія черезъ долгіе промежутки времени; моча отходитъ съ трудомъ, количество ея увеличено, преимущественно ночью; она густая блѣватая, съ блѣватымъ осадкомъ; жженіе и обильное испусканіе водянистой мочи, при сильномъ позывѣ; или скудная моча съ песочнымъ красноватымъ кирпичнымъ осадкомъ.

**Менструаціи.** — Мѣсячныя болѣзненны, скудны, преждевременны, сопровождаются разстройствомъ всего организма; сердцебиеніе, приливы, прерывистый сонъ, колики, головная боль; мѣсячныя скудны и непродолжительны; бѣды бѣли передъ и послѣ мѣсячныхъ; красноватая выдѣленія, засыхающія въ пятна. вродѣ крахмальныхъ.

**Грудь.** — Одышка при сидѣніи; стѣсненіе при нагибаніи впередъ; тяжесть ночью; стѣсненіе дыханія, съ кашлемъ; тянущая боль въ шеѣ и головѣ; кашель, сухой по утрамъ, а потомъ съ отхаркиваніемъ слизи.

**Наружные покровы.** — Трещины, кровоточащія при малѣйшемъ прикосновеніи; мокнуція сыпи, образующія корки; растрескиваніе ногтей; шелушеніе кожи на ладоняхъ; краснота и раздраженіе ногтевыхъ пальцевъ, сильный жаръ подъ ними; онѣмѣніе и оцѣпенѣлость голени; опуханіе ручныхъ пальцевъ и предплечій; ноготки; красный, опухшій носъ; мѣднокрасный цвѣтъ лица; блѣдность, или поочередно краснота и блѣдность лица; шершавые, сухіе волосы; тупое, мрачное выраженіе лица; бугорки на лицѣ; пузырьки, мокнуція и подсыхающіе въ корки; растрескиваніе, сухость и шелушеніе губъ; мелкіе, зудящіе прыщики; шелуdivность, съ зудомъ головы; грубая, шершавая кожа; недостатокъ нормальной теплоты, зябкость и чувство холода передъ огнемъ.

**Нервная система, мозгъ и чувства.** — Утомленіе послѣ разговора или работы; дрожаніе тѣла; дрожаніе рукъ и головы; больной принужденъ лежать, но отъ этого чувствуетъ себя еще слабѣе; малѣйшее количество спиртныхъ напитковъ или табаку вызываетъ головокруженіе и тошноту; вращаніе головы, помраченіе зрѣнія и дурнота (*Societibus*); неспособность къ умственному или физическому труду; сонъ поздній и прерывистый или тяжелый одуряющій; тревожныя опасенія и тоска; постоянное желаніе потянуться; тяжесть и слабость въ рукахъ и ногахъ.

**Боли.** — Ломота въ поясницѣ при покоѣ; ломота или рвущія боли въ зубахъ во время жеванія; ноющія боли въ пустыхъ зубахъ; стрѣляющая и потягивающая боль въ скуловыхъ частяхъ; ломота въ коленныхъ; стрѣляющая, пронзительная боль въ спинѣ; рѣжущая, царапающая боль въ кишкахъ, облегчающаяся отъ жара; стрѣляніе въ печени; боль въ желудкѣ и бокахъ, хуже при нагибаніи или поворотѣ тѣла; ломота, какъ-бы отъ ушиба, въ спинѣ и поясницѣ; боль въ подошвахъ; рвущая боль отъ плеча до конца ручныхъ пальцевъ; царапаніе въ груди при кашлѣ; рѣзъ, царапающая боль, судороги въ кишкахъ передъ и во время мѣсячныхъ; боль въ головѣ, какъ будто кто дергаетъ за нее; жестокая головная боль во время менструацій и беременности, облегчающаяся при поддерживаніи головы или лежаніи, усиливающаяся отъ движенія, въ особенности на воздухъ; боль въ носу и пронзительныя боли въ ушахъ; боль въ головѣ, какъ бы въ тискахъ.

**Глаза, носъ и уши.** — Ощущеніе тяжести на вѣкахъ; слезотеченіе днемъ, склеиваніе вѣкъ ночью; постоянное жженіе; ощущеніе ночью какъ-бы посторонняго тѣла въ углу глаза; похолодѣніе глазъ; истеченіе желтой, густой матеріи изъ носу, съ жаромъ, припуханіемъ и краснотой или закупоркой; насморкъ; то закладываніе носа, то значительная течъ изъ него, или закладываніе одной только ноздри; изъязвленіе ноздрей; носовое кровотеченіе; краснота, жаръ и раздраженіе; гнойвидное истеченіе изъ ушей.

**Ротъ, языкъ, десны и горло.** — Боли или царапаніе; изъязвленіе десенъ; дурной запахъ; сухость утромъ послѣ сна; язвы во рту; кровавистая слюна; легко кровоточащія, опухшія десны; сладковатая слюна; языкъ желтый или черный; зубы кажутся длинными; горло сухо; миндалевидныя железы опухши; горловая боль, легче отъ теплыхъ жидкостей, хуже къ ночи, съ отдѣленіемъ густой, тягучей слизи.

### **Ammonium carbonicum — Углекислый амміакъ.**

Сродственныя лѣкарства. — *Ammonium muriaticum, Arsenicum, Acidum muriaticum, Phosphorus, Silicea.*

**Специфическое дѣйствіе.** — На нервы и спинной мозгъ; на кровообращеніе. дыханіе, выдѣлительныя органы и мышцы. Устраняетъ септическое зараженіе крови.

**Примѣненіе.** — Хроническія, сухія, отрубевидныя сыпи; мозолистыя разрашенія; нервная лихорадка; разстройство пищеваренія; заболѣванія печени; ячмень и другія заболѣванія глазъ; приливъ крови къ головѣ; нервная головная боль; ракъ рта; цынга; хроническія заболѣванія матки; неправильности мѣсячныхъ; хроническія

грудных болѣзни; водянка груди; увеличеніе железъ; конвульсія, золотушный пораженія костей; англійская болѣзни; истощеніе и дѣтская слабость.

### Симптомы.

**Наружные покровы.** — Исхуданіе; яркая краснота кожи (*Arsen.*); ссадненіе кожи, какъ на ляхкахъ (*Chamomilla, Causticum.*); зудящіе прыщи или нарывы, съ жженіемъ; потъ ночью; голова горитъ, а ноги холодны; ножные поты; зябкость; болѣзненнѣй блѣдный цвѣтъ лица; дрожь и ознобъ передъ засыпаніемъ; раздраженіе и болѣзненность головы; вздутое, блѣдное лицо; опухшія твердыя щеки; чирья; отеки ногъ; припухлость суставовъ и ручныхъ пальцевъ (*Caulophyllum*); опухоль въ паху, какъ-бы надутая воздухомъ; кровоточація растрескавшіяся, сухія, жгучія губы; зудящая сыпь на лицѣ; чешуйчатыя сыпи, съ шелушеніемъ кожи; натянутость шекъ.

**Нервная система.** — Ослабленіе умственныхъ способностей; разбитость; кошмаръ, ломота въ суставахъ; общая слабость; отвращеніе къ труду, который сопровождается обыкновенно сердцебіеніемъ, безсонницей или сонливостью; тревога; черныя пятна или свѣтлыя лучи передъ глазами; шумъ и звонъ въ ухахъ; тяжесть ногъ; онѣмѣніе и ооченѣлость рукъ и ручныхъ пальцевъ; судороги въ ногахъ; тугость слуха; съ большимъ крайне трудно ладить; полное равнодушіе къ жизни; общія судороги; спазмодическое сжатіе челюстей; упрямство; головокруженіе, съ тошнотой, въ особенности при спокойномъ сидѣніи и чтеніи; предметы кажутся множественными; судороги въ ручныхъ пальцахъ.

**Желудокъ, кишки и испраженія.** — Минеральный или мѣдный вкусъ во рту (*Merc. corros.*), отсутствіе аппетита по утрамъ; отвращеніе отъ молока, позывъ на сладкое; жажда, больной не можетъ ѣсть, не заживая пищи; горькій вкусъ утромъ или послѣ обѣда; кислый вкусъ послѣ молока; ѣдка отрыжка; сонливость послѣ ѣды; мучительный голодъ; отрыжка пищею и рвога; чувствительность желудка; жаръ въ желудкѣ, кислая отрыжка или кислый вкусъ пищи; рвота кровью или содержимымъ желудка съ кровью; урчаніе въ кишечникѣ; полнота, тяжесть и жженіе въ печени; небольшія, комковатыя, твердыя, съ трудомъ отходящія испраженія; привычный запоръ или клейкія, жидкія испраженія; кровь во время или послѣ испраженія; кровоточивый геморрой, съ садненіемъ и зудомъ; песочнаго цвѣта, бѣловатая моча; истеченіе крови изъ мочеиспускательнаго канала; произвольное мочеиспусканіе во время сна; моча обильнѣе ночью; постоянный позывъ, съ недостаточнымъ отдѣленіемъ.

**Менструація.** — Бѣкія, черныя, болѣзненные; онѣ предшествуются и сопровождаются сильнымъ нездоровьемъ, угнетеніемъ, давящею и дергающею зубною болью, болями въ поясницѣ, рѣзью въ кишкахъ, зябкостью, блѣдностью и постояннымъ желаніемъ лежать; крайне обильныя мѣсячныя раньше срока; жгучія, ѣдкія, раздражающія бѣлы послѣ мѣсячныхъ; садненіе, жженіе, припуханіе и раздраженіе наружныхъ половыхъ органовъ.

**Грудь.** — Привычный кашель по утрамъ (*Arsen.*), ночью, при лежаніи въ постели, или въ теченіе дня; затрудненіе дыханія въ теплой комнатѣ, или послѣ напряженія, или ночью; короткий, подавленный кашель, со стѣненіемъ дыханія, какъ-бы отъ спазма (*Ipecac.*); тяжесть и давленіе, съ приливомъ крови (*Phosph.*); остановка дыханія, больной задыхается при восхожденіи на лѣстницу; чиханіе; истощеніе; грубый, хриплый голосъ, съ кашлемъ или хроническимъ насморкомъ; тугость и стѣсненіе; кашель съ отхаркиваніемъ крови; щекоцущій кашель (*Hamamel., Arnica*).

**Боли.** — Колооть въ сердцѣ; тянущія боли или ломота въ крестцѣ и шеѣ; стрѣляющія боли въ груди; ломота въ бедрахъ утромъ, передъ вставаніемъ съ постели, проходящая отъ ходьбы; боль, какъ-бы отъ вывиха въ большомъ пальцѣ на ногѣ, въ особенности при движеніи имъ (*Caulophyllum, Ledum*); схватки и рѣзь въ кишкахъ; кусающая боль въ желудкѣ; рѣзь въ кишкахъ со скопленіемъ газовъ; ломота въ желудкѣ, дерганье и давленіе въ кишкахъ, ломота въ поясницѣ до и во время мѣсячныхъ или жестокаго зубнаго боли; стрѣляющія боли въ зубахъ или ломота при сжиманіи ихъ, или при вдыханіи холоднаго воздуха, или ночью, какъ только больной ляжетъ въ постель; жженіе въ глазахъ утромъ и вечеромъ; бьющая какъ молотками, распирающая боль во лбу, съ тошнотой; или привычная головная боль — преимущественно послѣ ходьбы; жестокая боль при давленіи или движеніи; молниеносныя боли глубоко въ мозгу; жгучая, сверлящая боль въ печени, разстройство кишечника, съ сильною болью.

**Носъ, ротъ, зубы, десны, горло.** — Носовое кровотеченіе при умываніи холодной водою или послѣ ѣды; болѣзненность ноздрей, кровотеченіе при нагибаніи; сильно-зудящіе наполненные гноемъ прыщики въ носу; истеченіе матеріи изъ носу,

дурной запахъ изо рта, ощущаемый самимъ больнымъ: обильная слюна; пузыри во рту и на языкѣ; жаръ, краснота, садненіе и припухлость рта, который высыхаетъ ночью; зубы шатаются, слишкомъ длинны; десны опухлы, красны, горячи, иногда загнаиваются; онѣ кровоточатъ при малѣйшемъ прикосновеніи; миндалевидныя железы опухши; горло болитъ, въ особенности утромъ и ночью; опущеніе, какъ будто что-то застряло въ горлѣ.

*Глаза и уши.* — Раздраженіе въ ушахъ, съ истеченіемъ матеріи; ячмени; холодъ глазъ; засохшия гной на вѣкахъ; склеиваніе вѣкъ ночью; сильная чувствительность къ свѣту, въ особенности утромъ; жженіе и слезотеченіе; катаракта (*Cannabis*).

### *Antimonium crudum.* — Стрѣнистая сурьма.

Сродственныйя лѣкарства. — *Arsenicum, Ammonium muriaticum, Kali bichromicum, Pulsatilla, Mercurius, Sulfur.*

*Специфическое дѣйствіе.* — На мышцы, вызывая вялость ихъ и уменьшеніе мышечной силы черезъ симпатическую систему на сердце, дыханіе и пищевареніе, на кожу и слизистыя оболочки.

*Примѣненіе.* — Диспепсія, вслѣдствіе неудобоваримой пищи, переполненія желудка или вина; воспаленіе желудка и кишекъ; разстройство кишечника или желчьности; неправильности кишечника у особъ, страдающихъ астмою; поносъ у родильницъ, воспаленіе вѣкъ; ревматизмъ; перемежающаяся лихорадка; крапивница или вѣтряная оспа; подагрическія припуханія.

### Симптомы.

*Желудокъ, кишки и испражненія.* — Тошнота; рвота желчью или слизью; отрыжка, имѣющая вкусъ пищи; потеря аппетита; стѣсненіе; отрыжка водянистая или ѣдкая; тошнота послѣ вина; жажда ночью; переполненіе желудка; скопленіе газовъ, урчаніе и переливаніе въ кишечникѣ; отвращеніе къ мясу, твердыя, трудно отходящія испражненія, съ позывомъ; испражненіе желтой слизи; выдѣленіе мочи при кашлѣ (*Pulsatilla*). Свѣтло-желтая или блѣдная, водянистая или буро-красная моча съ темнымъ осадкомъ; истеченіе слизи изъ мочеиспускательнаго канала; частое обильное мочеиспусканіе или постоянный позывъ, съ недостаточнымъ отдѣленіемъ,

*Наружная поверхность.* — Исхуданіе; водянка; прыщи; опухли и нарывы на кожѣ, какъ-бы послѣ ужаленія насѣкомыхъ; пятна, веснушки, твердыя ороговѣлости на кожѣ, бородавки; потъ ночью и утромъ, въ особенности черезъ день; припухлость, съ жаромъ и краснотой; блѣдность угловъ рта и около ноздрей; пустулы на лицѣ, оставляющія послѣ себя желтыя корки; крайняя восприимчивость къ простудѣ; болѣзненное образованіе жира, перерожденіе кожи; обезображиваніе и растрескиваніе ногтея (*Silicea*); болѣзненность корней волосъ; волосы сбываются; зудъ и жаръ щекъ; свѣтложелтыя, зернистыя сыпи на лицѣ; опуханіе и краснота лодыжекъ; чувствительность подошвъ; ороговѣлости подъ ножными пальцами.

*Пульсъ.* — Измѣнчивый, быстрѣе или медленнѣе нормальнаго; приливъ крови къ головѣ.

*Грудь.* — Потеря голоса или хрипость, усиливающаяся отъ теплоты; удущье; кашель, съ ощущеніемъ жженія; глубокое, тяжелое дыханіе; ощущеніе, какъ будто что то твердое остановилось въ дыхательномъ горлѣ; сухой, отрывистый кашель по утрамъ, или жестока спазмы въ верхней части дыхательнаго горла.

*Первая система.* — Потеря силъ; вялость, преимущественно по пробужденіи; тяжелый сонъ, слабый бредъ; сонливость къ ночи или къ утру, или въ теченіе дня; наклонность къ самоубійству; больной капризненъ и раздражителенъ; притупленіе слуха; потеря зрѣнія; чувствительность къ свѣту; онѣмѣніе ногъ при сидѣніи; спутанность мыслей, какъ-бы послѣ переутомленія или послѣ жестокой простуды; обморокъ, съ потерю чувствительности и движенія; пѣнистая слюна; скрежетанье зубами при сидѣніи или во снѣ.

*Болѣ.* — Жестокія во лбу и вискахъ; ломота въ темени, какъ бы въ кости; расширяющая боль во лбу; тупая ломота въ макушкѣ и во лбу; жестокая рѣзъ въ кишкахъ; стрѣляющая боль въ глазахъ и ушахъ; дерганіе въ зубахъ послѣ ѣды и ночью въ постели; ломаящая, колющая, дергающая или сверлящая боль въ пустыхъ зубахъ, облегчающаяся на воздухѣ, но возобновляющаяся или ухудшающаяся отъ холодной воды или послѣ обѣда; боль въ желудкѣ, давленіе послѣ ѣды; ломота или ушибенная боль въ груди при поднятіи рукъ; ломота въ шеѣ; стрѣляющая боль въ груди; ревматизмъ въ предплечьяхъ или ручныхъ пальцахъ; стрѣльба въ колѣнномъ

суставъ; жжение въ мозоляхъ, какъ-бы отъ очень сильнаго давленія; тянущія, жестоки боли въ голеняхъ и бедрахъ.

*Менструація.* — Выдѣленія крови изъ матки время отъ времени; бѣдкія выдѣленія въ промежуткахъ между мѣсячными.

*Носъ, глаза, ротъ, языкъ, зубы и десны.* — Растрескиваніе ноздрей; болячки въ ухахъ и внутри носа; истеченіе желтоватой, густой жидкости; закладываніе носа или сухость его, въ особенности на воздухѣ; носовое кровотеченіе, сначала къ ночи; скопленіе слезы въ углахъ глазъ, склеиваніе вѣкъ; раздраженіе и воспаленіе глазъ; краснота, жаръ и опуханіе вѣкъ; обильное слюноотеченіе; сухость рта; вязкая слизь въ горлѣ, параназаль и сухость; края языка болятъ; ощущеніе посторонняго тѣла въ горлѣ, боль и затрудненіе при глотаніи; бѣлый налетъ или пузырьки на языкѣ; десны отстаютъ отъ зубовъ; кровотеченіе изъ десенъ; губы сухія и растрескавшіяся.

### **Antimonium tartaricum. — Tartarus emeticus. — Рвотный камень.**

Сродственныя лѣкарства. — *Ipecacuanha, Lobelia, Veratrum viride, Phosphorus, Antimonium crudum, Hydrastis.*

*Специфическое дѣйствіе.* — На мышцы, кровообращеніе и нервную систему; на слизистую оболочку, кожу и фиброзную ткань; на легкія и бронхі.

*Примѣненіе.* — Воспаленіе легкихъ или бронховъ, вслѣдствіе простуды или во время или послѣ кори и коклюша, въ особенности у грудныхъ младенцевъ и дѣтей; хриплое дыханіе; приостановка дыханія; пустулезныя сыпи, напр., оспа, крупъ; коклюшь; расстройство пищеваренія; желчность; острый ревматизмъ, въ особенности груди и сердца.

### **Симптомы.**

*Грудь.* — Короткое, трудное, стѣсненное дыханіе; внезапныя приостановки дыханія, въ особенности къ ночи или къ утру; жаръ въ области сердца; шумное хрипящее дыханіе, обильное скопленіе слезы; кашель, рвота содержимыхъ желудка; кашель приступами; потъ на лбу и кистяхъ рукъ во время кашля; чувствительность дыхательнаго горла; приступы кашля отъ гнѣва; раздраженіе и скопленіе слезы въ дыхательномъ горлѣ, съ приступами кашля; пустой хриплый кашель; охриплость; жаръ, со стѣсненіемъ въ груди; кашель съ сильными мышечнымъ напряженіемъ послѣ котораго остается чувство натуги, утомленія и упадка силъ.

*Желудокъ, кишки и испражненія.* — Жаръ и стѣсненіе въ желудкѣ; рвота съ сильными потугами и жиленіемъ; рвотныя массы кислаго или горькаго вкуса, сильный поносъ съ сильнымъ истощеніемъ; рвота и поносъ одновременно; бурные позывы на рвоту, съ подкашиваніемъ ногъ, обильнымъ потомъ на лбу и обильнымъ скопленіемъ жидкой слюны во рту; отрыжка, горькій вкусъ или вкусъ гнилыхъ яицъ во рту; кислая, бѣдая или солоноватая отрыжка; рвота и поносъ слизью, пѣною, или клейкими массами; давленіе въ желудкѣ, постоянная тошнота и наклонность къ рвотѣ; боль въ головѣ, въ особенности во лбу, отъ виска до виска; тяжесть на желудкѣ послѣ обѣда; дерганіе или урчаніе или переливаніе въ кишкахъ; постоянное недомоганіе, заставляющее больного потягиваться или лежать; когда больной садится или нагибается впередъ, ему кажется, что въ кишечникѣ есть какое-то твердое тѣло; испражненія въ видѣ мясныхъ помой, клейкія, водянистыя, съ примѣсью крови или свѣтло-бурыя; попеременно поносъ и запоръ; болѣзненное испусканіе большаго количества мочи, съ давленіемъ или рѣзью въ мочевомъ пузырьѣ; жженіе и тянущая боль въ мочепускательномъ каналѣ и между бедрами; бѣдая, густая, мутная, темно-бурая или красная моча, съ осадкомъ кроваваго цвѣта; моча выдѣляется очень тонкою струей; непроизвольное испражненіе кала и мочи; частый и безуспѣшный позывъ на низъ ночью; сильная жажда.

*Наружная поверхность.* — Крайняя чувствительность къ прикосновенію; пустылы, на красномъ основаніи; онѣ становятся втянутыми въ центрѣ или мокнутъ и образуютъ корки и оставляютъ послѣ себя ямки, въ особенности если ихъ сканывать; раздраженіе кожи; мокнуція и струшевидныя сыпи; потъ, холодъ и ознобъ; жгучій жаръ тѣла; жаръ ночью, съ быстрослѣдующими другъ за другомъ обильными потоми; потъ зачастую холодный; тревожное выраженіе лица; осунувшееся, блѣдное или одутловатое ярко-красное лицо; мелкія зернистыя сыпи на предплечьяхъ и задней части шеи; твердость и онѣмѣлость или сильное похолодѣніе ручныхъ пальцевъ и ногъ; зудящія прыщи на запястьяхъ и предплечьяхъ; красныя пятна на рукахъ, какъ-бы отъ укуса блохъ; темножелтыя пятна на ручныхъ пальцахъ.

*Вегетивная система.* — Дрожаніе головы; усталость глазъ, какъ-бы послѣ чрез-

мѣрнаго ихъ напряженія; склонность закрывать вѣки съ цѣлью облегченія; склонность ко сну днемъ или глубокой, летаргической, тяжелой сонъ, чуткій сонъ съ фантастическими сновидѣнiami; дрожаніе конечностей; крики и неподвижно устремленный взглядъ; безсонница въ теченіе всей ночи или позднее засыпаніе; ошущеніе по пробужденіи, какъ будто больной мало спалъ; подергиваніе тѣла или конечностей во снѣ; подергиваніе мышцъ; вялость и слабость, привычный обморокъ, судороги, съ околѣтостью или подергиваніемъ, тяжесть въ конечностяхъ; у дѣтей желаніе, чтобы ихъ постоянно носили на рукахъ; тяжесть головы, въ особенности въ затылкѣ; ошущеніе оиѣмѣнiя, оиѣпенѣлости или затрудненія въ головѣ, притупленіе чувства и спутываніе мыслей; частый разговоръ во снѣ; головокруженіе и затуманеніе въ глазахъ, или видѣніе искръ и полосъ свѣта передъ глазами.

*Пульсъ и кровообращеніе.* — Бурное сердцебиеніе, видимое и для глазъ, и сотрясающее все тѣло, сердцебиеніе при испражненіи на низъ; пульсъ полный и скорый, или слабый, малый и скорый.

*Боли.* — Рвущія и тянущія въ членахъ; ломота, съ головокруженіемъ и сердцебиеніемъ; роющія, дергающія или рвущія боли въ головѣ; пульсація на одной сторонѣ; стрѣляющія боли въ головѣ и глазахъ, которые больной принужденъ закрывать для облегченія; боли со сдавленіемъ мозга; жестокая зубная боль по утрамъ; ломота въ глазномъ яблокѣ въ особенности при давленіи; молниеносная и стрѣляющая боль въ глазахъ съ сильнымъ жаромъ въ углахъ глазъ; жестокая пульсирующая или стрѣляющая боль въ желудкѣ; судорога, спазмъ въ кишкахъ, или рѣжущая, пронзительная боль, ломота въ лѣвой сторонѣ груди и въ спинѣ и поясницѣ при сидѣнiи, а также въ ногахъ и бедрахъ; рвущія боли въ рукахъ.

*Носъ, глаза, ротъ и языкъ.* — Насморкъ; обильное, водянистое истеченіе; потеря вуса и обонанія; дрожъ и постоянное чиханіе; слезливые глаза; засохшія, шелушашіяся и растрескавшіяся губы; языкъ покрытъ бурнымъ налетомъ или влаженъ и чистъ; обильная слюна.

### *Apis mellifica.* — Пчелиный ядъ.

Сродственныя лѣкарства. — *Arsenicum, Helleborus, Veratrum viride, Arnica, Belladonna* и *Cantharis*.

*Специфическое дѣйствіе.* — На слизистую оболочку, кожу и фиброзную ткань; на языкъ, ротъ и горло; на половые органы, преимущественно на яичники.

*Примѣненіе.* — Рожка; водянка, въ особенности водянка груди или водянка послѣ скарлатины; воспаленіе и другія заболѣванія глазъ, рта, горла, языка и мочевого пузыря; трудное мочеиспусканіе, бѣлковая моча; воспаленіе, затвердѣніе и водянка яичниковъ.

### Симптомы.

*Наружныя покровы.* — Жаръ, краснота и воспаленіе, вызывающее ошущеніе припухлости при дотрогиваніи, съ зудомъ, жженіемъ и покалываніемъ; холодныя опухоли сивеватаго цвѣта; опуханіе губы, какъ-бы отъ ужаленія наѣстомаго; внезапныя, острыя опухоли; крапивница; ячмени; огневики или чирья; рожистое воспаленіе, какъ-бы послѣ ужаленія наѣстомаго; болѣзненность подъ или надъ ребрами; жаръ и темная краснота лица; рожа или красное, блестящее припуханіе; краснота и припухлость ушей, а также вѣкъ; отеки, со скуднымъ мочеотдѣленіемъ; посинѣніе и склонность къ похолодѣнію рукъ; похолодѣніе голеней; отекъ ногъ, лодыжекъ и голеней; кожа головы, лба и вокругъ глазъ кажется отекнушою, набухшею.

*Нервная система.* — Безпокойство; бредъ; головокруженіе при сидѣнiи, стоянiи, лежаніи или закрываніи глазъ, съ тошнотою и головною болью; гиперемія мозга, который кажется утолненнымъ; головная водянка съ обильнымъ потнѣнемъ головы, бредомъ и внезапными, пронзительными криками; зарываніе головы въ подушку, косоглазіе, оиѣпенѣтость, бредъ, скрежетаніе зубами, скудная моча, подергиваніе членовъ на одной сторонѣ членовъ, параличъ другой стороны; вращаніе глазами; свѣтобоязнь, вслѣдствіе восплашенія; ошущеніе утомленія, какъ-бы отъ тяжелой работы; сонъ нарушается сновидѣнiami; пробужденіе отъ сна съ пронзительнымъ крикомъ; безпокойство, съ невозможностью заснуть, несмотря на сильную склонность ко сну; внезапное вскакиваніе со сна, съ возбужденіемъ и страхомъ.

*Грудь.* — Охриплость и осиплость, преимущественно по утрамъ: одышка, стѣсненіе въ груди; невозможность оставаться въ тѣсной или теплой комнатѣ вслѣдствіе одышки; боль въ груди, какъ-бы отъ ушиба; кашель послѣ лежанія.

*Пульсъ и кровообращеніе.* — Пульсъ полный и быстрый, или малый, дрожа-

щей, или съ перебоями; зябкость къ вечеру или отъ малѣйшаго движенія, съ жаромъ лица и рукъ; потъ попеременно съ сухостью кожи.

*Менструаціи, матка.* — Водянка яичниковъ, преимущественно праваго, съ острою, рѣзущею, колючею болью, усиливающеюся во время мѣсячныхъ; задержка или уменьшеніе количества мѣсячныхъ, съ приливомъ крови къ головѣ и напираниемъ матки внизъ; водянка матки.

*Ротъ, десны, зубы и горло.* — Опуханіе губъ, преимущественно верхней; сухой, опухшій, воспаленный языкъ; невозможность глотать; бѣлый, сухой языкъ, съ поносомъ; дурной запахъ изо рта, съ головною болью; тягучая и пѣнистая слюна; сухость въ горлѣ, безъ жажды; жженіе и садненіе; воспаленіе горла, съ припуханіемъ и краснотой; язвенное воспаленіе горла, въ особенности при скарлатинѣ, когда сыпь не высыпаетъ; дифтеритическое пораженіе горла.

*Желудокъ, кишки и испраженія.* — Сильная чувствительность къ прикоснованію и давленію въ желудкѣ; жестокая боль или жженіе; рвота желчью и слизью, съ поносомъ, или желтовато-зеленою слизью, очень зловонною, съ примѣсю крови, сопровождаемая жиленіемъ и жженіемъ; скудная, насыщенная моча, съ болью, жженіемъ, зудомъ и покальваніемъ во время или послѣ ея испусканія; обильная водянистая моча, или частый позывъ на мочеиспусканіе; жестокое жиленіе, со жженіемъ въ шейкѣ пузыря; геморрой, съ жиленіемъ.

### **Arosunum sannabinum.** — Кутра коноплевидная.

Сродственные лѣкарства. — *Pulsatilla, Eupatorium, Belladonna, Arsenicum, Apis, Helleborus, Digitalis, Squilla, Colchicum, Asclepias, Kali hydrojodicum.*

*Специфическое дѣйствіе.* — На слизистыя и серозныя оболочки и на почки.

*Примѣненіе.* — Водянка живота или общая водянка отъ заболѣванія сердца, печени или почекъ; маточное кровотеченіе, водянка послѣ скарлатины и перемежающейся лихорадки; водянка мозга, общая слабость, малокровіе, скудное мочеотдѣленіе; насморкъ, ревматизмъ.

### Симптомы.

*Нервная система.* — Тяжесть головы, тупая ломота въ членахъ и крестцѣ; приливъ крови къ брюшнымъ органамъ; отекъ ногъ; стѣсненіе въ груди и желудкѣ; трудное дыханіе, не являющееся средствомъ воспаленія; скудная моча; тяжелая, одуряющая головная боль; общая вялость, являющаяся при водянкѣ неблагоприятнымъ симптомомъ, зачастую какъ предвѣстникъ роковой комы.

*Глаза.* — Раздраженіе лѣваго глаза, какъ будто въ него попалъ песокъ; жаръ, воспаленіе и краснота.

*Грудь.* — Носъ и горло наполнены густою желтою слизью; внезапный и бурный кашель; приливъ крови къ груди; затрудненіе дыханія; водянка груди.

*Желудокъ.* — Дурнота; сухость рта; тошнота; жажда; непреодолимое желаніе стонать; короткое и неудовлетворительное дыханіе; короткий и сухой кашель; скудное отхаркиваніе бѣлой слизи; вздутіе послѣ ѣды; сильное стѣсненіе; затрудненіе дыханія, даже послѣ легкаго обѣда; бурная рвота, съ упадкомъ силъ и сонливостью.

*Кишки.* — Осправленія кишечника вялы, но нѣтъ ни твердыхъ испраженій, ни запора; испраженія скудны, хотя иногда кажется, что начинается поносъ; запоръ; скудное мочеотдѣленіе; скопленіе газовъ и чувство неловкости въ кишкахъ; вздутіе; полнота въ области желудка, печени и селезенки; вздутія кишекъ не замѣчается. Такое стѣсненіе въ груди, что даже трудно говорить; суточное количество мочи уменьшено до одной трети, но ни боли, ни чувства неловкости въ области почекъ или мочевого пузыря нѣтъ; эти органы кажутся просто вялыми; струя мочи извергается съ небольшою силою; моча свѣтло-золотистаго цвѣта, при охлажденіи не даетъ осадка.

*Матка.* — Маточныя кровотеченія у особъ, подверженныхъ потерямъ крови, или у страдающихъ наследственной наклонностью къ нимъ, кровотеченіе въ первые 1—2 дня умѣренно, но затѣмъ вдругъ появляется крайне обильное выдѣленіе крови, совсѣмъ жидкой или съ большими сгустками; изверженіе множества мелкихъ, а иногда и крупныхъ ключевъ слизистой оболочки; раздражительность желудка и рвота; палбность къ обмороку при поднятіи головы съ полушки; холодная кожа, обильный потъ, скудное мочеотдѣленіе; кровотеченіе время отъ времени приостанавливается, но возобновляется, какъ только возстановится сердечная дѣятельность; кровотеченія во время беременности, появляющіяся въ сроки мѣсячныхъ, въ первомъ періодѣ беременности, или послѣ родовъ, съ раздражительностью желудка и рвотой; больная

почти безъ пульса и падаетъ въ обморокъ при поднятіи головы съ подушки;—обильныя менструаціи, съ потугообразными, перемежающимися болями, сопровождаемыми обильнымъ испусканіемъ блѣдной мочи, головною болью, головокруженіемъ и тошнотою; или жестокія потугообразныя боли и скудное выдѣленіе блѣдно-красной крови.

**Водянка.** — Начинающаяся или сопровождаемая обильными менструаціями, или водянка, появляющаяся вслѣдъ за крайнимъ истощеніемъ, или за внезапнымъ прекращеніемъ мѣсячныхъ; когда есть признаки общей водянки, кромѣ первоначальнаго и уже застарѣлаго заболѣванія: непреодолима наклонность къ зѣвотѣ; стѣсненіе въ желудкѣ и груди; слабый пульсъ; скудная моча; приливъ крови къ брюшнымъ органамъ; отекъ ногъ до колѣнъ; раздражительность желудка: малый и неправильный пульсъ; сухая и грязная кожа; моча насыщеннаго цвѣта и въ меньшемъ противъ нормы количествѣ.

**Кожа.** — Необычайный жаръ кожи; или похолодніе кожи, съ тошнотою и рвотою; обильный потъ (благодѣтельный)

**Сонъ.** — Наклонность ко сну съ невозможностью заснуть; сильное безпокойство и бессонница, какъ предвѣстники водянки; необычайный жаръ кожи; сонъ не освѣжаетъ; сонливость, съ тяжестью головы.

**Лихорадка.** — Необычайный жаръ кожи съ сильнымъ безпокойствомъ; пульсъ очень медленный; тошнота.

### ***Arnica montana.* — Арника, горный баранникъ.**

Сродственныя лѣкарства. — *Bellis, Rhus, Hypericum, Bryonia, Asclepias tuberosa.*

**Специфическое дѣйствіе.** — На кожу, серозную оболочку и на мышечную систему.

**Примѣненіе.**—Послѣдствія механическихъ поврежденій; кровоподтеки, ушибы; воспаление и зудъ кожи; судороги или спазмы; смыканіе челюстей; сотрясеніе; ревматизмъ; подагра; кровотеченія; апоплексія; реактивная лихорадка послѣ поврежденій; послѣродовыя заболѣванія; болѣзненность и чувствительность кожи; укусы и ужаленія насккомыхъ; параличъ; кровавая рвота или кровохарканіе; коклюшъ; ложный перитритъ; воспаление грудей; болѣзненность сосковъ; послѣдствія чрезмѣрнаго утомленія или натуги.

### Симптомы.

**Наружная поверхность.** — Горячая, твердая, красная и блестящая припухлость; раздраженіе, зудъ и болѣзненность головы; ползаніе мурашекъ, покальваніе въ лицѣ, зудъ въ губахъ; багровыя или ярко-красныя патна на кожѣ, становящіяся впоследствии желтыми; припуханіе и болѣзненность шейныхъ и подчелюстныхъ железъ; блестящая, красная, твердая и горячая припухлость одной щеки, съ пульсирующею болью; блѣдная, осунувшееся, болѣзненное лицо или жаръ и приливъ крови къ лицу; животъ увеличенъ и твердъ; набухлость венъ; бѣлая опухоль колѣна и тугоподвижность его; красная, горячая, глянцевитая, болѣзненная опухоль ногъ и большого пальца, съ зудомъ, покальваніемъ или ползаніемъ мурашекъ.

**Болн.** — Какъ-бы послѣ ушиба или удара; ползаніе мурашекъ и покальваніе; раздирающая, дергающая, или пульсирующая боль; боль въ деснахъ; зудъ въ губахъ; внезапная схватывающая боль въ бокахъ и груди при ходьбѣ; стрѣляющая боль въ области сердца, съ обморокомъ; ломота во лбу; стрѣляющая боль насквозь черезъ виски; тупая, тяжелая, иногда жестокая боль въ головѣ, усиливающаяся отъ движенія и ѣды; подергиванія въ глазахъ; ломота надъ однимъ глазомъ, съ зеленоватою рвотою; ломота въ спинѣ; при распрямленіи груди, плечи какъ-бы стягиваются; ноющая зубная боль; десны болятъ; судорога въ желудкѣ; ушибенная боль въ груди, по направленію къ ладонямъ, или въ мышцахъ; стрѣльба, дерганіе или ломота позади ушей или въ ухахъ.

**Кровообращеніе.** — Пульсъ необычайно полный и сильный; очень сильное сердцебиеніе и возбужденіе, съ приливомъ крови къ головѣ и груди.

**Нервная система.** — Давленіе въ области лба и висковъ, какъ-бы отъ сильнаго зажатія въ тиски; боязнь поднять брови, вслѣдствіе боли; зубы какъ будто растапаны сильнымъ ударомъ; приступы обморока; пальцы не сгибаются; дрожаніе и подгибаніе колѣнъ; глаза выпячиваются или незакрываются вполне; затуманеніе и помраченіе зрѣнія; зрачки сужены; тревожное выраженіе лица; притупленіе слуха; или звонъ и жужжаніе въ ухахъ; голова не держится прямо, нижняя челюсть отвисаетъ, или-же челюсти судорожно сжаты.



**Пищеварительная система.** — Противная или горькая отрыжка; тошнота, съ отвращеніемъ къ пищѣ; сильные позывы на рвоту, или внезапная рвота пищею, зачастую со свернувшюся кровью; скудные, но частыя, непроизвольныя испражненія непереваренной пищею; иногда запоръ; моча темная, буроватая, съ густымъ, краснымъ осадкомъ; кровавая моча; иногда кровавые свертки въ мочѣ.

**Менструаціи.** — Истеченіе ярко-красной крови послѣ преждевременныхъ родовъ; кровотеченіе, усиливающееся отъ движенія, работы, умственного возбужденія или отъ перемѣны положенія; истеченіе чистой крови въ промежуткѣ между мѣсячными.

**Дыханіе, грудь.** — Зловонный или гнилой запахъ изо рта; короткое, трудное, болѣзненное дыханіе, тревожное, стѣсненное, учащенное; тяжесть, стѣсненіе или чувство сильной полноты въ груди; отхаркиваніе черной крови, безъ кашля; приступы кашля послѣ плача или рыданій; подавленный кашель; грудь кажется отбитой, кашель отдастъ въ голову; короткий кашель, сопровождаемый отхаркиваніемъ яркой и чистой крови, или крови съ примѣсью свертковъ, слизи или цѣны; кашель во снѣ.

**Ротъ, языкъ, зубы, горло и носъ.** — Ротъ сухъ; губы горячія, опухшія и растрескавшіяся; десны болятъ, зубы кажутся удлинившимися; языкъ покрытъ бѣлымъ налетомъ, или очень сухъ, или ярко-красенъ, съ раздраженіемъ и садненіемъ; жженіе, ѣдкое ощущеніе или горькая слизь во рту; носовое кровоточеніе; опуханіе носа, съ кровооттеками, или безъ нихъ, или съ глянцевию краснотю, жаромъ и зудомъ; сухой, жгучій жаръ въ ноздряхъ.

**Глаза.** — Болѣзненность и зудъ вѣкъ; или опуханіе, краснота, или синеватая окраска ихъ; глаза красны и горячи; налиты кровью; вѣки тугоподвижны и болятъ; тупой взглядъ или пучеглазіе.

### Arsenicum. — Мышьякъ.

Сродственныя дѣкарства. — *Baptisia*, *Acidum muriaticum*, *Carbo vegetabilis*, *Kreosotum*, *Veratrum album*.

**Специфическое дѣйствіе.** — На слизистую оболочку, кожу и нервную систему.

**Примѣненіе.** — Нервное истощеніе или угнетеніе; очень сильный и быстрый упадокъ силъ; желчная послабляющая лихорадка, перемежающаяся лихорадка, тифъ; перемежающіяся лихорадки тропическаго пояса; воспаленіе желудка, кишекъ, легкихъ и печени; бурная рвота; холера, поносъ и дизентерія; водянка; заболѣванія сердца, селезенки и поджелудочной железы; хроническія злокачественныя заболѣванія матки; упорныя, раздражительныя или чешуйчатыя пораженія кожи; вередъ, карбункулы, худосочныя язвы, омертвѣніе; отравленіе большими дозами хинина.

### Симптомы.

**Пищеварительная система.** — Сильнѣйшее пресыщеніе и тошнота; сильная жажда съ невозможностью пить по многу за разъ; рвота пищею, кровью или темною, пѣнистою, клейкою, желтоватою или зеленоватою жидкостью, постоянная отрыжка; послѣ ѣды или питья больноя не можетъ ни сидѣть, ни стоять, вслѣдствіе сильнѣйшей тошноты и упадка силъ; очень сильная икота, въ особенности ночью; кислая отрыжка; послѣ питья дрожь; аппетитъ на кислое, холодную воду или водку; бурная рвота послѣ приѣма малѣйшаго количества пищи; крайняя чувствительность желудка, съ сильнымъ жаромъ и жженіемъ; жгучій, водянистый поносъ, со спазмодическою коликою и бесплоднымъ жиленіемъ; жженіе въ заднемъ проходѣ; бурный поносъ со рвотою; холодъ или сильное жженіе въ кишечникѣ; сильнѣйшій поносъ, въ особенности по ночамъ, съ крайнимъ упадкомъ силъ, очень зловонный, пѣнистый, клейкій, желтоватый, зеленоватый, бурый или черный. **Моча** — задержана, или смѣшана съ кровью; мучительное жженіе при мочеиспусканіи. **Кишки** — стягиваются въ комки судорогою; бѣловатая жидкія испражненія, содержащія непереваренную пищу, сопровождаемыя сильною болью; скудные, клейкія или студенистыя испражненія.

**Наружныя покровы.** — Общій ознобъ; крайній упадокъ силъ; водянка, съ жженіемъ; быстрый и общій упадокъ силъ; изнурительные поты; дрожаніе всего тѣла или какой нибудь его части, при попыткахъ движенія; зябкость и дрожь, въ особенности послѣ питья, или въ постели, или на воздухѣ; стѣсненіе въ груди; тревожное, шумное дыханіе; острая боль; частая зѣвота; дрожь къ утру и къ ночи, съ приливомъ крови и возбужденіемъ, безпокойствомъ и жгучею жаждою; похолодѣніе тѣла, съ холоднымъ, клейкимъ потомъ; обильный и изнуряющій потъ, въ особенности при засыпаніи или ночью; красновато-бурныя или черныя пятна и полосы на кожѣ; прыщи,

выдѣляющіе кровь или жидкую раздѣающую влагу; большіе прыщи, засыхающіе въ струппы; по отдѣленіи этихъ струппевъ, остается грязная, язвенная поверхность; черныя возвышенія на предплечьяхъ, съ припуханіемъ; шершавость и сухость кожи; или кожа холодна и багроваго цвѣта; посинѣніе конечностей и ногтеі; синева подъ глазами и вокругъ рта; жгучія сыпи и язвы; сухія, шелушащіяся или влажныя и мокнуція, зачастую свербящія, зудящія, жгущія сыпи; мозолистыя, растрескавшіяся язвы, съ болѣзненными разращеніями; опуханіе головы; увеличеніе брыжжеечныхъ железъ; отечное опуханіе живота; твердая, глянцевитая и жгучая опухоль ногъ; багровые, синеватые или черные пузыри на лодыжкахъ; жгучія язвы на концахъ пальцевъ; дурныя, гангренозныя, фунгозные язвы, въ особенности на голеняхъ; крапивница; холодная, похожая на пергаментъ, желтая кожа; язвы, съ ярко-красными, блестящими, поднятыми краями или круглыми язвы, съ жидкимъ, ѣдкимъ отдѣлимымъ; мокнущая сыпь, свербящая, жгучая и образующая струппы на головѣ; осунувшееся, блѣдное мертвенное лицо; увеличеніе и изъясненіе железъ шеи и подчелюстныхъ; красное съ багровымъ отѣнкомъ, или багровое одутловатое лицо; опуханіе лица, въ особенности подъ глазами; свиной, свинцовый, землистый желтоватый или зеленоватый цвѣтъ лица; язвы на лицѣ, образующія струппы, имѣющія наклонность распространяться и принимать гангренозный характеръ; мучительное искривленіе чертъ лица; черныя, растрескавшіяся, шелушащіяся, сухія, изъясвленные губы; синеватыя, налитыя вены, преимущественно на голеняхъ; жженіе подъ кожей, какъ бы отъ кипятку; чувствительность кожи черепа.

*Пульсъ и кровообращеніе.* — Очень частый, скорый, малый, слабый, или дрожащій, выпадающій, малый, прерывистый, съ рѣзкими толчками, сжатый, или неправильный, очень слабый или еле ощутимый пульсъ; бурное, давящее или неправильное бѣненіе сердца; иногда спазмы въ сердцѣ, съ короткимъ замирающимъ бѣненіемъ его; грудная жаба, съ невыразимымъ мученіемъ и съ похолодѣніемъ всего тѣла.

*Нервная система, мозгъ, органы чувствъ.* — Крайнее безпокойство, постоянное метаніе и потребность перемѣнять положеніе; тоска съ физическими страданіями, преимущественно ночью; дерганіе въ головѣ и носу; скрежетаніе зубами; дрожащій языкъ; общее дрожаніе, съ крайнимъ внезапнымъ упадкомъ силъ, неподсумымъ угнетеніемъ или полнымъ равнодушіемъ ко всему окружающему; нижняя челюсть отвсаетъ, какъ бы парализованная; жестокія судороги и спазмы въ ногахъ, кишечникѣ и желудкѣ, иногда распространяющіяся на грудь и сердце; прерывистое дыханіе и неправильное, стѣсненное бѣненіе сердца; общія судороги, предшествуемая головокруженіемъ и дрожаніемъ; тяжесть и жаръ въ спинѣ, поднимающіеся вверхъ до шеи; жженіе въ желудкѣ; сонливость, безъ сна; подергиваніе конечностей; тяжесть, заглупаненіе и слабость головы; приступы обморока, предшествуемые тоскою, страхомъ и возбужденіемъ; нетерпѣливость, придирчивость, болѣзнь удивленія, отвращеніе къ окружающимъ; предчувствіе смерти; слабый бормочущій бредъ; притупленіе, а иногда и полная потеря слуха; сѣрнистый или смолистый запахъ въ носу; постоянный горькій вкусъ; крайняя впечатлительность къ свѣту; слабость и помраченіе зрѣнія; спазмодическое закрываніе вѣкъ; жестокія судороги въ икрахъ; сильная усталость въ ногахъ; поспѣшная, торопливая рѣчь.

*Грудь, дыханіе.* — Стѣсненіе, доходящее почти до удушья; короткое, трудное, стѣсненное, тревожное, учащенное дыханіе со стопами, кашель по ночамъ, съ кровянистою слизью; сухость, жженіе и стѣсненіе въ горлѣ какъ будто кто душитъ; сухой, короткий, отрывистый кашель, начинающійся, какъ только большой ложится; стѣсненіе въ груди; прозрачная, тягучая, клейкая слизь въ горлѣ; удушливый насморкъ, параличъ легкихъ.

*Періодичность.* — Послабляющіяся или перемежающіяся лихорадки, возобновляющіяся или усиливающіяся около солнечнаго восхода или заката, черезъ каждыя 48 или 72 часа. При послабляющихъ лихорадкахъ, въ промежуткѣ, съ неполнымъ исчезаніемъ лихорадочныхъ симптомовъ и вяломъ, сонливомъ состояніи или опѣненіи; во всѣхъ случаяхъ крайняя слабость; характеръ пароксизма обыкновенно измѣняется послѣ втораго послабленія; произвольныя испраженія, обыкновенно съ кровью.

*Боли.* — Облегчаются отъ движенія; приступы боли съ похолодѣніемъ, тоскою, потерей силъ или полной прострадѣй; жженіе въ конечностяхъ, желудкѣ, кишкахъ или головѣ; схваткообразныя, раздрающія, невыносимыя боли въ кишкахъ и желудкѣ; острыя внутреннія боли; боли ночью становятся невыносимыми; ухудшеніе при вставаніи съ постели, или ночью, или при лежаніи на больномъ мѣстѣ; перемежающаяся, жестокая, пронизывающая, дергающая боль въ головѣ; ломящая, жгучая боль во лбу, ухудшающаяся отъ ѣды или въ опредѣленное время дня; жженіе и ломота въ глазахъ; невыносимая рѣзь и колика или жженіе въ кишкахъ; стрѣляющія боли въ груди;

острая, невыносимая, тянущая боль отъ локтей къ подмышкѣ; сильнѣйшая боль съ судорогою въ икрахъ жгучая боль въ колѣнныхъ суставахъ; мучительная зубная боль; острая, тянущая боль отъ таза къ пахамъ, бедрямъ, колѣнямъ и лодыжкамъ.

**Ротъ.**—Растрескавшійся и очень сухой ротъ; дурной запахъ изо рта; зеленая или сѣроватая слизь; язвочки во рту. **Языкъ**—сухой, растрескавшійся, черноватый, съ трещинами и язвочками, или бѣловатый, синеватый и дрожащій, иногда холодный у кончика, или неестественно красный. **Горло**—сухое, горячее, воспаленное, иногда ярко-краснаго или багроваго цвѣта, обыкновенно изъязвлено; десны опухшія и кровоточатъ при малѣйшемъ прикосновеніи, или этого не бываетъ. **Губы**—сухія, растрескавшіяся и черноватыя или изъязвленныя; зубы шатаются. **Носъ**—отдѣленіе жгучей, разѣдающей, жидкой матеріи, со жгучимъ жаромъ у края носа; ощущение сухости; или припуханіе, съ обильнымъ, продолжительнымъ выдѣленіемъ крови. **Глаза**—мутны и слезятся; опуханіе и желтоватая окраска бѣлковъ; изъязвленіе роговицы; горячая, красная, глянцевитая опухоль вѣкъ; склеиваніе вѣкъ гноевидною матеріею; жгучій жаръ и краснота; жаръ на внутренней поверхности вѣкъ; жгучія разѣдающія слезы, вызывающія садненіе на лицѣ.

**Менструаціи.**—Слишкомъ раннія; крайне обильныя; разѣдающія бѣлы.

### Aurum.—Золото.

Сродственныя лѣкарства.—*Acidum nitricum, Arsenicum, Platina, Phosphorus.*

**Специфическое дѣйствіе.**—На кости и нервную систему и на проявленіи золотухи.

**Примѣненіе.**—Ртутное отравленіе; болѣзни костей; воспалительная боль въ нервахъ или костяхъ; органическія болѣзни матки или функциональныя разстройствая ея; истерія; золотушныя пораженія глазъ, ушей и костей; нервная односторонняя головная боль; органическія болѣзни сердца и кровеносныхъ сосудовъ; водянка груди.

### Симптомы.

**Наружныя покровы.**—Похолодѣніе, какъ будто отъ обдуванія холоднымъ воздухомъ; красная, шелушащаяся сыпь на носу или на лбу; припухлость одной половины лица, синевато-красное, иногда отекаетъ лицо; припадки съ потерей сознанія и удушьемъ; обильный потъ по тѣлу рано утромъ, лицо горитъ, руки и ноги холодны; конечности и ногти багроваго цвѣта; ощущеніе сильнѣйшаго холода по всему тѣлу, дрожь при лежаніи въ постели; одутловатое, жирное лицо; опуханіе подчелюстныхъ железъ; выпаденіе волосъ.

**Органы чувствъ.**—Ненормальное зрѣніе, обонаніе и слухъ; зловонный или сладковатый, тошнотворный запахъ; тугость слуха, или шумъ въ ушахъ.

**Глаза.**—Двоеніе предметовъ, какъ будто они раздѣлены линіями; лучи и искры свѣта или темныя пятна передъ глазами. **Душевное состояніе и голова**—сильнѣйшая тоска, наклонность къ самоубійству; мозгъ легко утомляется; потеря сознанія, предшествуемая приливомъ крови къ головѣ; шумъ въ головѣ, спутываніе мыслей, краснота лица; повышеніе чувствительности; невозможность выносить малѣйшую боль, непреодолимое желаніе плакать; отчаяніе, глубокое уныніе и непреодолима меланхолія. **Сонъ**—безпокойный; тревожныя сновидѣнія; безпокойный, неосвѣжающій сонъ; бормотаніе во снѣ; прерывистый сонъ; тяжелая сонливость постъ ѣды; разбитость, слабость и вялость по пробужденіи. **Носъ**—воспаленіе, съ жаромъ, опуханіемъ и изъязвленіемъ внутренней поверхности; толстая корка въ носу и прогрессирующее изъязвленіе костей носа; свербѣніе; истеченіе жидкой матеріи; зудящая, свербящая, или желтая, зеленая матерія; очень зловонная матерія. **Уши**—внутреннее изъязвленіе и зловонная течь. **Ротъ**—изъязвленіе и разрушеніе костей полости рта; въ высшей степени дурной запахъ; нездоровыя, губчатыя, изъязвленныя десны; изъязвленіе, припухлость, жаръ и краснота миндалевидныхъ железъ или громадное увеличеніе ихъ въ объемъ; зубы шатаются; гниусливость.

**Боли.** Острыя тянущія боли въ костяхъ и суставахъ ручныхъ и ножныхъ пальцевъ; продолжительная тупая ломота въ головѣ; боль въ костяхъ носа, усиливающаяся при давленіи; ломота въ глазахъ, усиливающаяся при прикосновеніи; тянущая боль въ костяхъ челюстей; рѣзь со скопленіемъ газовъ; острая рѣзущая, ноющая боль въ бедрахъ, подъемъ и подошвахъ; острая, тянущая боль или тупая ломота въ спинѣ; боли въ костяхъ ночью; ломота въ суставахъ или конечностяхъ; тупая, ноющая, сжимающая боль въ желудкѣ и поясницѣ.

**Пульсъ, кровообращеніе.**—Припадки бурнаго сердцебіенія, безо всякой причины или неправильная дѣятельность сердца; приливъ крови къ головѣ, груди и маткѣ.

Пульсъ полный, но сжимаемый, обыкновенно скорый, зачастую малый скорый и раздражительный или неправильный.

*Менструации, матка.*—Выпадение матки; хроническое увеличение и оплотнение ея; мѣсячныя появляются внезапно или предшествуются сильнымъ напираниемъ внизъ.

*Желудокъ, кишки и испражненія.*—Отвращеніе отъ пищи, преимущественно отъ животной; неловкость въ желудкѣ и кишкахъ, съ позывомъ на низъ; необычайный апетитъ и постоянная жажда; предрасположеніе къ грыжѣ; скопленіе газовъ въ одномъ мѣстѣ кишки; урчаніе; полнота, напряженность и вздутіе живота; обильный поносъ ночью; задержаніе мочи, съ сильною болью; густая, мутная, бѣловатая моча, съ студенистымъ или клейкимъ осадкомъ; бесплодный позывъ на мочеиспусканіе или скудное мочеиспусканіе черезъ короткіе промежутки времени.

### Baptisia. — Baptisia Tinctoria. — Баптизія красильная.

Сродственныя лѣкарства.—*Arnica, Rhus, Mercurius, Arsenicum, Phytolacca, Hydrastis, Acidum nitricum, Cornus circinata, Acidum muriaticum.*

*Специфическое дѣйствіе.*—Дѣйствуетъ, какъ могучій ядъ на нервную систему, слизистую оболочку, железистый аппаратъ и кожу.

*Примѣненіе.*—Тифъ и тифоидъ; злокачественная скарлатина; дифтеритъ; злокачественное забѣлваніе горла; злокачественныя язвы; «ракъ рта», язва и ракъ желудка; ракъ грудной железы и матки; золотушное или сифилитическое воспаленіе глазъ; рожа; цинга; меркуріальный стоматитъ; молочница.

### Симптомы.

*Общія.*—Полная прострація; неспособность ни къ физическому, ни къ умственному труду; неопишимо гадкое ощущеніе дрожанія; тугоподвижность суставовъ; боль и разбитость во всемъ тѣлѣ.

*Мозгъ и нервная система.*—Возбужденіе нервной системы вслѣдствіе слабости, реакція, хотя и бесплодная, противъ могучаго болѣзнетворнаго вліянія; возбужденіе мозга, выражающееся бредомъ; мрачное и угнетенное состояніе духа; безпокойный, тяжелый сонъ, страшные сны: возбужденіе, граничащее съ бредомъ; кошмаръ; общая водянка, ощущеніе тупости и разбитости; напряженіе кожи на лбу; давящая боль въ правомъ вискѣ, глазу и во лбу; голова тяжела или онѣмѣніе, отупленіе, головокруженіе, слутываніе мыслей; сосуды головы налиты кровью, голова кажется большою; жестокая, головная боль въ области лба, съ жаромъ и чувствительностью кожи; постоянная головная боль, усиливающаяся отъ шума. Больной не можетъ заснуть вслѣдствіе того, что ему кажется, будто онъ разобранъ на части, или будто голова его разсѣчена на куски, которые онъ долженъ снова собрать въ одно цѣлое, и что тогда только онъ будетъ въ состояніи заснуть.

*Пищеварительная система.*—Языкъ сухъ, зудитъ, болить, какъ будто обваренъ; языкъ у корня шершавъ; сначала онъ бываетъ бѣлымъ, съ разсыянными по немъ красными сосочками, а затѣмъ бурнымъ, съ красными и блестящими краями, или толстый и опухшій языкъ съ онѣмѣніемъ и покальваніемъ; зубы и десны болятъ и кровоточатъ; обильное слюнотеченіе; язвы во рту; десны рыхлыя, темнокраснаго или багроваго цвѣта; невыносимый запахъ изо рта; скопленіе грязи на зубахъ; ротъ воспаленъ и горячъ; многочисленныя язвочки на деснахъ и на внутренней поверхности щекъ; рвота и поносъ, со слабымъ пульсомъ, крайне изнурительный, темно-бураго цвѣта и зловонный; дизентерическія, скудныя испражненія кровью и слизью; частыя, внезапныя, произвольныя испражненія въ постели; сильная боль въ желудкѣ; позывы на рвоту, но безъ тошноты; постоянный позывъ на мочеиспусканіе; боли и судороги въ желудкѣ, ощущеніе присутствія въ немъ твердаго тѣла; постоянная боль въ правой сторонѣ живота; колика; громкое урчаніе и вздутіе живота; тупая, тяжелая ломота въ крестцѣ.

*Железистый аппаратъ.*—Опуханіе и раздраженіе железъ шеи и паха, или миндалевидныхъ железъ; безболѣзненное увеличеніе тѣхъ же железъ; опухоли и припухлость грудной железы, похожія на ракъ; изъязвленіе миндалевидныхъ железъ, какъ при дифтеритѣ, или послѣ скарлатины.

*Лихорадка.*—Учащеніе и полнота пульса; удары сердца отдаются по всей груди; неприятный жаръ во всемъ тѣлѣ; легкій лихорадочный ознобъ и ползаніе мурашекъ въ спячѣ и ногахъ; горѣніе, съ послѣдующимъ потомъ, рвота и поносъ, съ темными испражненіями; слабость; жаръ и горѣніе въ голенихъ и подошвахъ, мѣшающее сну; пульсъ сначала значительно учащается, а потомъ дѣлается медленнымъ и слабымъ;

ознобъ щѣлый день, съ лихорадкою ночью; боли и онѣмѣлость по всему тѣлу; тифозный «эретизмъ» и тѣ своеобразные симптомы, которые характеризуютъ тифозную горячку.

*Грудь и дыханіе.* — Охрипѣлость, полная потеря голоса; стѣсненное дыханіе; легкія кажутся сжатыми, такъ что нельзя сдѣлать полнаго вдоха.

*Глаза.* — Сильно налиты кровью.

*Лицо.* — Темно-краснаго цвѣта, съ дикимъ, глупымъ, безумнымъ выраженіемъ.

*Мочевые органы.* — Моча насыщеннаго цвѣта, въ скудномъ количествѣ и зловонная; жженіе при испусканіи ея.

*Матка.* — Зловонныя бѣды; зловонное истеченіе послѣ родовъ или выкидыша, зловонныя, обильныя, водянистыя мѣсячныя; прогрессирующее изъязвленіе, въ особенности если оно подозрительнаго характера.

*Наружная поверхность.* — Болячки на спивѣ уже отъ непродолжительнаго лежанія, съ ощущеніемъ какъ бы отъ пролежня; давленіе на любую часть тѣла не переносится; язвы, которыя быстро распространяются, съ зловоннымъ, безцвѣтнымъ, ѣдкимъ отдѣленіемъ.

*Мышечная система.* — Руки кажутся большими и дрожатъ; онѣмѣлость, или «заміраніе» рукъ и ногъ, а иногда по всему тѣлу; легкій параличъ чувствительности и движенія; тулая, тяжелая нѣмая ломота въ спинѣ; ощущеніе холода вдоль позвоночника; тугоподвижность сустава, какъ бы послѣ вывиха; разбитость и мышечная слабость.

### **Baruta.** — *Baruta carbonica.* — Углекислый баритъ.

Сродственный лѣкарства. — *Graphites, Carbo vegetabilis, Hepar sulfuris, Sepia.*

*Специфическое дѣйствіе.* — На слизистую оболочку, железистый аппаратъ и на проявленія золотухи.

*Примѣненіе.* — Послѣдствія остраго заболѣванія дыхательныхъ органовъ или хроническія ихъ пораженія; увеличеніе и уплотненіе железъ; увеличеніе или острое воспаленіе миндалевидныхъ железъ; дѣтскія болѣзни и болѣзни пожилыхъ особъ; хроническія пораженія кожи; упорный поясной лишай; золотушное пораженіе железъ, глазъ, вѣкъ и ушей; хроническое расстройство желудка; расстройствъ, происходящихъ отъ задержки пота.

### Симптомы.

*Наружные покровы.* — Увеличеніе и уплотненіе железъ; очень сильный потъ ночью; воспримчивость къ простудѣ отъ малѣйшихъ причинъ, причемъ простуда поражаетъ преимущественно горло; сухія, влажныя или мокнуція, шелушащіяся и цинготныя сыпи на ухахъ и за ушами; мокнуція болячки; невыносимое раздраженіе кожи; мокнуція или сухія, цинготныя сыпи на лицѣ, или красныя пятна; лицо опухшее, кожа натянута и напряжена; губы багроваго, а лицо ярко краснаго цвѣта; подчелюстныя железы увеличены; сухія или влажныя, кольцевидныя сыпи на головѣ, съ полной потерей волосъ; крайняя чувствительность кожи черепа; жировая опухоль на задней части шеи; дряблая безцвѣтная опухоль большаго пальца на ногѣ; постоянный зудъ и невыносимое раздраженіе кожи черепа; дряблая, безцвѣтная опухоль подъ мышкой; зловонные ножные поты; одутловатость или отекъ тѣла и лица, съ общимъ исхуданіемъ; зудъ, преимущественно въ рукахъ и ногахъ или ощущеніе покалыванія булавками; шелушеніе кожи на концахъ ручныхъ пальцевъ и на рукахъ; ногтяда.

*Желудокъ, кишки и испраженія.* — Шумное скопленіе газовъ, кислая отрыжка послѣ обѣда; тошнота по утрамъ, до или послѣ ѣды; тяжесть и стѣсненіе даже послѣ умѣреннаго обѣда; царпаніе въ пищепроводѣ и желудкѣ при глотаніи пищи; неполныя испраженія, твердыя и комковатыя, отходящія съ большимъ трудомъ; или жидкія, мягкія, кашцеобразныя, почти неудержимыя испраженія, съ частымъ позывомъ на низъ; ползаніе мурашекъ по бедрамъ; садненіе, съ невыносимымъ свербеніемъ и жгучимъ зудомъ въ заднемъ проходѣ; отхожденіе круглыхъ глистовъ; садненіе во рту передъ ѣдой; вялое, слабое и неполное перевариваніе пищи; отвращеніе отъ пищи послѣ нѣсколькихъ глотковъ.

*Горло, ротъ, зубы, языкъ, носъ и уши.* — Ощущеніе комка въ горлѣ; воспалительное припуханіе и нагноеніе нѣба и миндалинъ; царпаніе въ горлѣ; сильная боль при глотаніи; воспримчивость къ воспаленію горла, которое появляется почти неизбѣжно послѣ малѣйшей простуды; дурной запахъ изо рта; ротъ сухой, или наполненъ слюной; языкъ въ трещинахъ, болитъ или покрытъ мелкими, болѣзненными, обло-

ватыми пузырьками; десны опухли, легко кровоточатъ и блѣдны; зубы чувствительны къ давленію; струнья подъ носомъ; сухость и жаръ носа или обильное истеченіе жидкой, водянистой матеріи; скопленіе густой матеріи въ носу; частыя и легко вызываемыя носовыя кровотечения; дерганіе въ ушахъ, преимущественно ночью; постоянный зудъ, повидимому, около горла.

*Дыханіе и грудь.* — Давленіе, стѣсненіе, тяжесть и полнота; короткое и трудное дыханіе; глубокій, глухой хриплый голосъ; хрипѣніе въ груди; полная потеря голоса, невозможность говорить иначе, какъ шепотомъ; сухой или хриплый кашель по ночамъ.

*Пульсъ и кровообращеніе.* — Пульсъ малый и скорый, иногда объемистый и медленный или полный и скачущій, сильное сердцебиеніе, въ особенности при лежаніи на лѣвомъ боку.

*Боли.* — Острыя, дергающія или рвущія въ конечностяхъ; тяжелая ломота въ желудкѣ послѣ ѣды, или тупая, или острая боль при давленіи послѣ обѣда, или боль при глотаніи; ноющая или дергающая боль въ лицѣ; ломота и жженіе въ глазахъ, въ особенности послѣ напряженія зрѣнія; стрѣляющая, жгучая, дергающая боль въ пустыхъ зубахъ; ломота надъ бровями; нытье въ зубахъ; ломота въ крестцѣ, стрѣляющія боли въ голеняхъ, роющія, сверлящія или летучія боли въ головѣ; садненіе въ горлѣ даже при глотаніи слюны, ломота въ груди, облегчающаяся отъ растиранія, теплоты или отъ отрыжки; дергающая, жгучая боль въ спинѣ; ломота въ ногахъ; сверлящая или жгучая боль въ стопѣ; боль какъ-бы отъ вывиха въ бедренномъ суставѣ.

*Менструація.* — Мѣсячнымъ предшествуютъ бѣли; мѣсячныя недостаточны, слабы и слишкомъ коротки.

*Глаза.* — По утрамъ опухаютъ, вѣки слипаются; глаза воспалены, сухи, болятъ, какъ бы отъ песка.

*Нервная система, мозгъ, органы чувствъ.* — Приглушеніе слуха; острое обоняніе; зрѣніе неясно, легко загуманивается, глаза чувствительны къ свѣту; физическая и умственная слабость; отвращеніе отъ общества; безпокойный, тревожный, прерывистый сонъ; постоянныя сновидѣнія; сонливость днемъ; тяжесть во всемъ тѣлѣ, заставляющая больнаго лежать; онемѣніе рукъ при опираніи на нихъ; оцѣпенѣлость шеи и крестца; головокруженіе при нагибаніи; дрожаніе ногъ.

### Belladonna. — Ночная красавка.

Сродственныя лѣкарства. — *Conium, Veratrum viride, Hyoscyamus, Stramonium, Calcarea.*

*Специфическое дѣйствіе.* — На весь мозгъ, на нервную систему вообще, на горло и на кожу. Какъ *Aconitum* является средствомъ, возбуждающимъ кровообращеніе, противъ раздражающихъ или ядовитыхъ вліяній, такъ *Belladonna* дѣйствуетъ аналогичнымъ способомъ на нервную систему. Бредъ при *Belladonna* бываетъ шумнымъ и буйнымъ. Она такъ относится къ *Calcarea*, какъ *Pulsatilla* къ *Ferrum*.

*Примѣненіе.* — Спазмы и судороги, съ воспалительнымъ состояніемъ и приливомъ или избыткомъ крови; воспалительная лихорадка, съ преобладающимъ пораженіемъ мозга и нервной системы или съ желудочнымъ осложненіемъ и пораженіемъ мозга; желудочныя и желчныя лихорадки; желчныя послабляющія лихорадки, воспаление мозга и его оболочекъ, воспаление спинного мозга, желудка, кишекъ, печени и легкихъ; заболѣванія дыхательныхъ органовъ, съ приливомъ крови; нервныя болѣзни, преимущественно воспалительнаго характера; функциональныя разстройства матки; воспаление кожи, рожа, сыпныя лихорадки, въ особенности скарлатина; мѣстный или общій воспалительный отекъ, также опуханіе железъ; судорожныя заболѣванія при прорѣзываніи зубовъ; водобоязнь, бѣлая горячка; воспалительная зубная или лицевая боль; катарръ зѣва, съ краснотой и жаромъ; опуханіе миндалевидныхъ железъ.

### Симптомы.

*Нервная система.* — Спазмодическіе припадки, съ криками; летаргическая сонливость, или безсонница съ безуспѣшными попытками заснуть; сильнѣйшее раздраженіе, хныканіе и жалобы; бѣшенный бредъ; головокруженіе, съ шумомъ въ ушахъ и сильною пульсаціею; глаза, какъ будто хотятъ выскочить; опущеніе ползанія мурашекъ по всему тѣлу; судорожныя припадки, крики; общій или односторонній параличъ; отяжелѣніе конечностей; внезапное вскакиваніе, со страшнымъ выраженіемъ

лица; умопомѣшательство; желаніе избѣгать какой-то воображаемой бѣды; подозрительность; сумасшествіе; наклонность къ разрушенію; желаніе кусаться; рвать и разрушать все; меланхолія, приступы сильнѣйшаго головокруженія; шаткая походка; ощущеніе, какъ будто мозгъ всплухъ; тяжесть, полнота и стѣсненіе, въ особенности надъ глазами; зарываніе головы въ подушку во снѣ; закидываніе головы назадъ; ощущеніе, какъ будто въ мозгу есть вода; гнилостный запахъ въ носу или острое обоняніе; жужжаніе, звонъ или мельничный шумъ въ ушахъ; притупленіе слуха; искривленіе или двоеніе предметовъ передъ глазами; свѣча кажется окруженной лучистымъ сияніемъ; слабое зрѣніе, какъ бы въ туманѣ; блуждающій, безумный, или неподвижно-устремленный взглядъ; вѣки падаютъ на глаза; подергиванія и миганія вѣками; парализованный, дрожащій языкъ; блуждающее, разсѣянное, тревожное выраженіе лица; спазмодическое сжатіе въ горлѣ; невозможность глотать; боязнь жидкостей, со жгучею жаждою; гнилой вкусъ или отсутствіе вкуса; бурная судорожная жкота; подергиванія мышцъ; опущеніе тяжести и параличъ ногъ; у дѣтей припадки безпричиннаго плача, прикосновеніе и малѣйшее противорѣчіе вызываютъ возобновленіе этихъ припадковъ; внезапное головокруженіе; тоска, потеря сознанія.

*Пульсъ.* — Полный, медленный, или сильный и частый; или твердый, нитевидный, сжатый, или малый и частый, или медленный.

*Наружная поверхность.* — Жаръ и ознобъ; одутловатое, ярко красное и горячее лицо; чирьи; яркая блестящая краснота и припуханіе; преимущественно железъ; мелкая сыпь, похожая на укусы блохъ; кожа ярко красного цвѣта; очень горяча; рожа; усиленіе лихорадки къ ночи или ночью; дрожь; сухость, жаръ кожи, съ жаждою; набухлость вѣкъ; одутловатость и краснота лица и биеніе височныхъ и шейныхъ артерій; желтый и блѣдный цвѣтъ лица, съ внезапнымъ, мимолетнымъ румянцемъ; ознобленія, съ блестящею, красною опухолью и жаромъ; потъ на головѣ; опуханіе толстой кишки; раздраженіе и чувствительность живота.

*Дыханіе.* — Сильнѣйшее стѣсненіе; хрипѣніе слизи; короткое, поверхностное, прерывистое дыханіе, или очень быстрое, безъ вдоха, или глубокое, медленное и слабое дыханіе; глухой, хриплый, пустой кашель, или короткий сухой кашель, преимущественно ночью, возобновляющійся при перемѣнѣ положенія тѣла; слабый, хриплый, гортанный голосъ, или полная потеря голоса; боль въ верхней части дыхательнаго горла, съ ощущеніемъ удущья при дотрогиваніи; короткий, сухой, спазмодическій кашель, причиняющій боль въ кишкахъ.

*Глаза.* — Зудящая, жгучая, давящая боль, какъ будто глаза полны песку; непроизвольное, обильное истеченіе соленыхъ слезъ; ощущеніе какъ бы горячаго пара; глаза кажутся какъ бы вдавленными въ голову; глаза налиты кровью и сильно воспалены или желты; зрачки расширены, неподвижны; зрѣніе по временамъ теряется; склеиваніе вѣкъ по утрамъ; слабость и неясность зрѣнія, предметы кажутся отклоненными въ сторону или двойными; буквы сливаются.

*Челюсти.* — Окоченѣлость мышцъ, или полное смыканіе челюстей.

*Зубы.* — Тупая, тянущая или жестокая дергающая боль, съ горячимъ, краснымъ лицомъ и биеніемъ въ голову; зубы кажутся слишкомъ длинными; боль преимущественно въ верхнихъ зубахъ, хуже послѣ бѣды, ночью или во время умственныхъ занятій.

*Ротъ.* — Пѣна у рта; красная, воспалительная припухлость, распространяющаяся на горло; ротъ полонъ слизи.

*Языкъ.* — Медля выдающаяся красная точка или зудящія прыщички на языкѣ; языкъ красенъ, горячъ; сухъ или бѣлъ по серединѣ, съ трещинами; дрожаніе языка; заикающаяся рѣчь; носовой оттънокъ голоса; обильное слюотеченіе.

*Горло.* — Сухость, воспаленіе, боль, съ царапаніемъ, жженіемъ, опуханіемъ горла; колотье въ ушахъ; ощущеніе сжатія и затрудненіе глотанья; воспаленныя мѣста покрыты бѣлой тягучей слизью, какъ бы кожей; внутренняя поверхность горла кажется какъ лакированной; миндалевидныя железы значительно увеличены, опухли и нагнаиваются (жаба).

*Вкусъ.* — Прѣсный, гнилой или отвратительный, или потеря вкуса; кислый или горькій вкусъ хлѣба.

*Желудокъ.* — Сжиманіе, дерганіе, вздутіе и давленіе послѣ бѣды; сверлящая судорога; дрожаніе; сжимающая боль; изжога; горькая отрыжка; вздутіе.

*Кишечникъ.* — Колика; жгучая, стягивающая, глубокая боль; вздутіе, съ болью при давленіи; задержаніе кала или мочи; напираніе внизъ и жиленіе; желтый клейкій поносъ; внезапный поносъ, кровотокащій геморрой.

*Моча.* — Задержаніе мочи; затрудненіе мочеиспусканія; непроизвольное истеченіе мочи ночью, во снѣ или къ утру, моча мутна, съ густымъ бѣлымъ или краснымъ осадкомъ.

**Мѣсячныя.**—Слишкомъ равнія или обильныя, съ тоскою, схватками и напиряющею болью; нездоровыя, зловонныя мѣсячныя.

**Матка.**—Тяжесть, давленіе, полнота и напиряющія боли.

### *Bryonia alba* — Бѣлая бріонія.

Сродственныя дѣкарства. — *Cimicifuga*, *Asclepias tuberosa*, *Podophyllum*, *Arnica*, *Aletris*, *Rhus*.

**Специфическое дѣйствіе.** — На суставы и фиброзную ткань; на серозную оболочку легкихъ мозга и сердца; на желудокъ и печень. Воспаленіе, устранимое этимъ средствомъ, слабо и представляется въ видѣ нервной раздражительности; пригодно для устраненій послѣдствій вліянія холоднаго вѣтра.

**Примѣненіе.**—Воспаленіе, съ разстройствомъ желудка или дыханія; крайне энергичное кровообращеніе у желчныхъ, худощавыхъ, нервныхъ особъ, съ темнымъ цвѣтомъ лица; нервная лихорадка, тифъ; воспаленіе легкихъ; плевритъ; желчная, желудочная, желчная послабляющая и сыпныя лихорадки; острый ревматизмъ; красная горячая припухлость суставовъ; воспалительная водянка; воспаленіе кишекъ; запоръ; гиперемія печени; подострое воспаленіе и раздраженіе матки.

### Симптомы.

**Желудокъ и кишки.** — Отвращеніе отъ пищи; охота къ вину, кислымъ напиткамъ и кофе; рвота пищею и горькими массами; скопленіе газовъ; чувство пресыщенія; скудная, бурая и горячая моча; испраженія слишкомъ обильны или скудны, комковаты и тверды.

**Наружныя покровы.** — Припухлость, съ напряженіемъ кожи, жаромъ и краснотою; жаръ, краснота, припуханіе и зудъ суставовъ; зябкость, съ приливомъ крови къ лицу, жирный потъ; сухой жаръ внутри; грязное, темное, блѣдное, желтое лицо, съ опуханіемъ; припуханіе и растрескиваніе губъ; красныя пятна на щекахъ; красныя и одутловатыя или багровыя щеки; жаръ, краснота и опуханіе рукъ и ногъ, какъ будто кожа слишкомъ тѣсна; напряженная, горячая припухлость суставовъ; сухія шелушащіяся или отрубевидныя сыпи.

**Грудь.**—Сухой и отрывистый кашель, иногда со рвотой; свернувшаяся или бурая, ржаваго цвѣта слизь; схватки въ груди, усиливающіяся при кашлѣ, глубокомъ вздохѣ или движеніи; глубокое, болѣзненное, тревожное, учащенное дыханіе; болѣной вынужденъ лежать на спинѣ; сильный жаръ въ груди; хрипотъ; потъ; хрипѣніе въ груди; спазмодическій, удушливый кашель послѣ обѣда; желтоватая мокрота.

**Боли.**—Дергающія, рвущія, тянущія, усиливающіяся отъ движенія; ушибенныя, ломящія боли, или боли, какъ будто мясо отрывается отъ костей; давленіе и боль въ желудкѣ; схватки въ бокахъ груди, усиливающіяся при кашлѣ, движеніи, спорѣ или дыханіи; морозъ по кожѣ; боли усиливаются отъ движенія, отъ ѣды, къ вечеру или ночью; боли, будто мозгъ расширяется и сжимается; ломота во лбу, рожаящая, сверлящая боль въ передней части головы; стрѣляющая боль черезъ голову или на одной сторонѣ; зубы ноютъ, хуже отъ теплой пищи и питья; легучая боль въ горлѣ; ноющая боль въ желудкѣ послѣ ѣды, какъ-бы отъ присутствія твердаго тѣла; мимолетныя боли въ печени или желудкѣ; тянущая боль въ суставахъ плеча, локтя и запястья; колика или тушная ломота, со вздутиемъ кишекъ и желудка газами; рѣзъ въ кишкахъ послѣ ѣды; жженіе въ груди; ломота и тугоподвижность въ шеѣ; ощущеніе вывиха въ ногахъ; боли въ крестцѣ и головѣ; тянущія, дергающія боли въ икрахъ, отдающія въ ноги; жженіе въ нижнемъ отдѣлѣ кишечника, на лѣвой сторонѣ, во время беременности, усиливающееся отъ движенія; тянущія боли въ подреберьяхъ.

**Первая система.**—Крайняя нервозность, заставляющая больнаго лежать; расположеніе къ злости; приливъ крови къ головѣ по ночамъ, съ жаромъ, неприятными сновидѣніями и бредомъ; ощущеніе отупѣнія и спутыванія мыслей; боязнь передъ воображаемыми несчастіями; круженіе головы, при подниманіи ея съ подушки; онемѣлость и неподвижность членовъ; сонъ разстроенъ или невозможенъ, вслѣдствіе возбужденія и тоски; хожденіе во снѣ; тяжелый глубокой летаргической сонъ, прерываемый бредомъ; капризное настроеніе духа; мельканіе темныхъ или свѣтлыхъ пятенъ передъ глазами; впечатлительность къ шуму и свѣту и крайне острое обонаніе.

**Ротъ, языкъ, зубы и горло.**—Ротъ сухой, языкъ растрескавшійся и покрытый желтымъ, бурнымъ, черноватымъ и грязно-бѣлымъ налетомъ; зубы слишкомъ длинны



въ горлѣ пересохло; больной не можетъ ясно говорить, вслѣдствіе недостатка влажности; параличъ въ горлѣ и затрудненіе глотанія.

*Глаза, уши и носъ.* — Стеклоанное, тупое выраженіе глазъ; ощущеніе песка въ глазу или искры передъ глазами и обильное слезотеченіе; ощущеніе, какъ будто уши заложены ватой; закладываніе, сухость и жаръ въ носу или припуханіе, съ чувствительностью при прикосновеніи, изъязвленіе внутренней поверхности носздрей.

*Менструаціи.* — Темныя мѣсячныя до или послѣ срока; напираніе внизъ; головная боль и обильныя кровя.

### **Cactus. — Cactus grandiflorus. — Кактусъ.**

Сродственныя лѣкарства. — *Aconitum, Bryonia, Asclepias tuberosa, Veratrum viride, Gelsemium, Spigelia, Crocatus u Naja.*

*Специфическое дѣйствіе.* — На сердце и кровеносные сосуды; на мозгъ и на матку.

*Примѣненіе.* — Органическія болѣзни и нервныя разстройства сердца; приливъ крови у полнокровныхъ особъ; послѣдствія простуды отъ задержки испарины или отъ сквозняка; ревматическое воспаленіе, съ припуханіемъ; лихорадка; катаральный, воспалительный, ревматическій и желудочный приливъ крови къ мозгу; ревматическая или менструальная, пульсирующая головная боль; апоплексическій ударъ; носовое кровотеченіе; ревматическое воспаленіе глазъ и ушей; ревматизмъ сердца и груди; гипертрофія сердца; аневризма; органическое и нервное сердцебіеніе; бронхитъ; плевритъ; воспаленіе легкихъ; гиперемія и опеченіе легкихъ; астма; стѣсненное дыханіе; катаральный кашель; хачотка (первый періодъ); рвота кровью; воспаленіе печени; геморрой; болѣзненные мѣсячныя; затрудненіе при мочеиспусканіи; кровавая моча; параличъ мочевого пузыря.

*Нервная система.* — Грустное, дурное расположеніе духа; равнодушіе; неохота говорить; боязнь несчастія; головокруженіе; приливъ крови къ головѣ; впечатлительность къ звукамъ или голосамъ; затуманеніе зрѣнія; шумъ или звонъ въ ушахъ; зудъ въ рукахъ, онѣ кажутся отяжелѣвшими; опущеніе ползанія мурашекъ; слабость; упадокъ силъ; бессонница, безъ причины, или вслѣдствіе дерганія въ желудкѣ или въ ухѣ; безсвязное бормотаніе при пробужденіи.

*Наружныя покровы.* — Сухія, чешуйчатая сыпь на локтяхъ и лодыжкахъ; опуханіе рукъ и предплечій, въ особенности на лѣвой сторонѣ; опуханіе ногъ до колънъ; кожа блеситъ; при давленіи пальцемъ, на ней остается отпечатокъ; лицо опухшее и красное; дерганіе въ головѣ.

*Желудокъ и кишки.* — Тошнота по утрамъ или днемъ; ѣдкая кислая отрыжка; рвота кровью; запоръ; твердыя и очень темныя испраженія; ощущеніе сильной тяжести; опухшія и болящія геморроидальныя шишки; раздраженіе, съ частымъ позывомъ на мочеиспусканіе; моча вытекаетъ по каплямъ, съ жженіемъ; обильная темная моча или моча съ красноватымъ, песочнымъ осадкомъ.

*Пульсъ.* — Скорый или перемежающійся; зябкость; зубы стучать; жаръ съ одышкой; лихорадочный жаръ ночью, съ головою болью, которой предшествуетъ ознобъ, а вслѣдъ за нею появляется потъ; перемежающаяся лихорадка ежедневно въ одно и то-же время; сжиманіе сердца, какъ будто оно схватывается рукою; острая боль и колотье въ сердцѣ; сердцебіеніе, хуже при ходьбѣ и ночью, при лежаніи на лѣвомъ боку.

*Грудь.* — Стѣсненіе, какъ будто грудь сдавлена тугой повязкой; приступы удушья, съ обморокомъ, холоднымъ потомъ на лицѣ и упадкомъ пульса; раздраженіе дыхательнаго горла, съ хрипѣніемъ слизи; спазмодическій или судорожный кашель съ обильною мокротою; покалываніе въ груди, со стѣсненіемъ дыханія, грубымъ кашлемъ и кровянистою мокротою.

### **Calcarea carbonica. — Углекислая известь.**

Сродственныя лѣкарства. — *Baryta, Graphites, Calcarea phosphorica, Carbo animalis, Silicea, Sepia, Helonias, Platina, Sulfur, Belladonna.*

*Специфическое дѣйствіе.* — На кровообращеніе и питаніе, на всасываніе и выдѣленіе и на отложеніе питательнаго матеріала.

*Примѣненіе.* — Золотушныя или рахитическія заболѣванія молодого возраста или очень юныхъ дѣтей; золотушныя, функціональныя или органическія разстройства; болѣзни костей или кожи; искривленіе костей; хроническое разстройство пищеваренія; воспаленіе глазъ и вѣкъ; заболѣванія ушей; увеличеніе, затвердѣніе и изъязвленіе желѣзъ; опухоли и нарывы; потгоѣда; хроническія болячки и язвы; насморкъ или

предрасположеніе къ простудѣ; медленное и затянувшееся прорѣзываніе зубовъ; хроническія заболѣванія матки; различныя заболѣванія, сопровождающія беременность; предрасположеніе къ выкидышу; увеличеніе живота у дѣтей; хроническія болѣзни дыханія и кровообращенія.

### Симптомы.

**Наружныя покровы.** — Исхуданіе; сведеніе ручныхъ и ножныхъ пальцевъ, конечностей и суставовъ; чувствительность къ холодному сырому воздуху и къ переменѣ погоды; грубая, шершавая, сухая кожа; мелкія зернистыя, или изъязвляющія влажныя, засыхающія въ корки, и зудящія сыпи; или сухія, шелушащіяся, или цинготныя и зудящія сыпи, напр., поясной лишай; язвы съ зловоннымъ отдѣленіемъ; дарша на головѣ; блѣдное, худое и морщинистое лицо, со старообразнымъ выраженіемъ у дѣтей; опуханіе подчелюстныхъ и шейныхъ желѣзъ; увеличеніе брыжжеечныхъ желѣзъ; потливость при малѣйшемъ напряженіи; вздутіе вены; узловатая затвердѣлости въ области суставовъ; появленіе отъ холоднаго воздуха или холодной воды мелкихъ пузырьковъ, съ сильнымъ раздраженіемъ и воспаленіемъ; зѣбкость и ознобъ, въ особенности утромъ; приливы крови и общій жаръ, съ послѣдующимъ ознобомъ и дрожью, преимущественно по вечерамъ черезъ день; шишки; выдѣзаніе волосъ; струпыя и мокнущія пятна на головѣ; глаза впалые, лицо осунувшееся, темныя круги подъ глазами; верхнее вѣко зачастую сильно увеличено; сыпи, съ сильнымъ свербѣніемъ и зудомъ; покалываніе, зудъ и онѣмѣніе ручныхъ пальцевъ; опуханіе и потливость рукъ; опуханіе (обыкновенно безцвѣтное, а иногда красное и блестящее) коленного сустава; скопленіе жира; общія одутловатость всего тѣла; красноватобурныя пятна на голеняхъ; дряблыя опухли въ различныхъ мѣстахъ тѣла; ножные поты; жгучій жаръ подошвъ; увеличеніе головы; позднее заростаніе родничковъ у дѣтей; мозоли; потѣныя головы къ вечеру; англійская болѣзнь, съ увеличеніемъ суставовъ и искривленіемъ костей и позвоночника.

**Желудокъ и кишки.** — Отвращеніе отъ мяса; охота на вино и гастрономическія блюда; капризный, измѣнчивый и разборчивый аппетитъ; охота къ соленой пищѣ и овощамъ; ѣдкая, горячая, водянистая отрыжка послѣ ѣды или мотіона; противный, металлическій, горькій или кислый вкусъ во рту; холодъ въ кишкахъ, со стазиваніемъ; вздутіе кишечника въ одномъ мѣстѣ; или привычный запоръ, или продолжительный поносъ; жженіе при мочеиспусканіи; моча обыкновенно скудная и темная, иногда обильная и водянистая; пѣнистыя непроизвольныя испраженія, съ кислымъ запахомъ; поносъ во время прорѣзыванія зубовъ; истеченіе крови съ мочою, до или послѣ мочеиспусканія.

**Менструаціи.** — Обильныя и преждевременныя; склонность къ выкидышу; мѣсячныя съ зубной болью и приливами крови; ѣдкія бѣли или безболѣзненныя мѣсячныя, выдѣляющіяся обыкновенно толчками, во время мочеиспусканія; неправильныя мѣсячныя, сильнѣйшее раздраженіе. Различныя разстройства, наибаче опуханіе груди, предшествуютъ мѣсячнымъ.

**Нервная система.** — Общая слабость; отсутствіе или притупленіе чувствительности въ различныхъ мѣстахъ тѣла; нервозность; меланхолія; вялость; уныніе; обмороки; утомленіе послѣ разговора, или незначительной прогулки; обманы чувствъ, больной пугается своей собственной тѣни; судороги въ бедрахъ, ножныхъ пальцахъ или подошвахъ и икрахъ; отяжелѣлость ногъ; слабость въ ручныхъ пальцахъ; сонливость къ вечеру или въ теченіе дня и безсонница ночью, съ крайнимъ напряженіемъ мозговой дѣятельности; сонъ нарушается вздрагиваніями, стонами и криками отъ сновидній; полное равнодушіе; головокруженіе при стоячемъ положеніи, туманность зрѣнія или дальнороркость, чувствительность къ свѣту, расширеніе зрачковъ; звонъ, трескъ въ ушахъ или громкій шумъ и жужжаніе; острога или притупленіе обонанія.

**Грудь.** — Привычная, давнишняя охриплость, потеря голоса; скопленіе слизи въ воздухоносныхъ путяхъ и клѣточкахъ; кашель съ отхаркиваніемъ зловонной мокроты, состоящей отчасти изъ гноя, отчасти изъ крови, отчасти изъ слизи, или почти изъ одной крови; привычный сухой, иногда влажный, хриплый кашель по ночамъ, жженіе въ груди.

**Боли.** — Рвущія въ спинѣ, крестцѣ и затылкѣ; тянущія въ рукахъ по ночамъ; стрѣляющія боли въ бокахъ и груди; тянущія и стрѣляющія въ бедрахъ и тазу; стрѣляющія или рвущія во всѣхъ членахъ; притупляющія итмыя боли въ конечностяхъ; дерганіе въ головѣ, крайне ослабляющее больнаго; ломота въ глазахъ, дерганіе во лбу; жженіе, рѣзъ и зудъ въ глазахъ, дерганіе въ ушахъ; ноющія, тупыя продолжительныя или рвущія боли въ зубахъ, хуже отъ горячей или холодной пищи или питья и отъ холоднаго воздуха; колюще, рѣзъ или тупая ломота въ кишкахъ, или рѣзъ, появляющаяся приступами, тупая ноющая или рѣжущая и схваткообразная

боль въ желудкѣ, иногда съ послѣдующею рвотою; тупая ноющая боль въ желудкѣ, натошакъ.

*Носъ, ротъ, урло, языкъ.* — Сильнѣйшая и постоянная сухость носа, зачастую съ закладываніемъ или дурнымъ запахомъ; наклонность къ носовымъ кровотечениямъ; скопленіе во рту и горлѣ очень вязкой, тягучей слизи, отхаркиваемой съ большимъ трудомъ; постоянная сухость языка; иногда красныя или багровыя, дурно выглядящія припухлости по бокамъ языка или подъ нимъ; чувствительность десенъ; носъ болить внутри и снаружи.

*Глаза.* — Опуханіе вѣкъ, съ краснотою, жаромъ и постояннымъ раздраженіемъ, зудъ въ глазахъ и вѣкахъ; дрожаніе вѣкъ, нагноеніе въ углахъ глазъ; слезная фистула.

### Camphora. — Камфора.

*Примѣненіе.* — Непосредственныя послѣдствія дѣйствія солнечнаго жара; солнечный ударъ, съ внезапною потерею сознанія; бурныя судорожныя и спазмодическія заболѣванія; начальный періодъ эпидемическаго или простаго насморка, или простуды; начальный періодъ холеры.

### Симптомы.

Летаргическій сонъ, упадокъ силъ, зачастую съ судорогами и спазмами, ооченѣлость, потеря сознанія и бредъ; пульсъ малъ и замедленъ, или полонъ и учащенъ; похолодѣніе тѣла, съ блѣдностью, побагровѣніемъ, холоднымъ, клейкимъ потомъ и ознобомъ; жженіе во рту, челюстяхъ и желудкѣ; внутренній жаръ, наружная зябкость, судорожное притягиваніе головы на сторону; глаза имѣютъ тревожное выраженіе и закатываются; челюсти крѣпко стиснуты; усиленіе симптомовъ при движеніи, ночью или отъ холода; головокруженіе и тяжесть головы, заставляющая больнаго закидывать голову назадъ; моча мутная, краснаго цвѣта; спазмъ въ груди, удушливое стѣсненіе въ груди; сжатіе въ дыхательномъ горлѣ, жгучая, неутолимая или постоянная жажда; давленіе въ желудкѣ; красная, горячая и зудящая припухлость кожи, крайне чувствительная; судорога въ икрахъ; задержаніе мочи, или испусканіе крови, вмѣсто мочи.

### Cantharides. — Шпанскія мушки.

Сродственныя лѣкарства. — *Apis, Euphorbium, Causticum, Te-rebinthina, Nux vomica, Gelsemium.*

*Специфическое дѣйствіе.* — На нервы; на кровообращеніе, почки, мочевой пузырь и кожу.

*Примѣненіе.* — Воспаленіе; воспаленіе мочевого пузыря, почекъ и матки; спазмъ этихъ органовъ; воспаленіе кожи, вслѣдствіе ожога или обвариванія.

### Симптомы.

*Почки, мочевой пузырь.* — Сильнѣйшее раздраженіе шейки мочевого пузыря; постоянный позывъ на мочеиспусканіе и скудное отдѣленіе мочи; спазмодическое задержаніе мочи или спазмъ мочевого пузыря; болѣзненное или затрудненное испусканіе по каплямъ темной мочи или обильное количество блѣдной мочи; появленіе крови послѣ мочеиспусканія, иногда съ мучительною болью; болѣзненность въ области мочевого пузыря; зудъ или жженіе.

*Боли.* — Летучая, рѣзущая, жестокая боль въ мочевомъ пузырьѣ и въ мочеиспускательномъ каналѣ во время или послѣ мочеиспусканія; боль, жаръ или жженіе въ нижней части живота.

*Наружная поверхность.* — Яркая краснота кожи и крайняя чувствительность; ощущеніе холода, съ зябкостью или дрожью и лихорадкою; пузыри, какъ отъ ожога; осунувшееся, исхудалое, блѣдное лицо; зловонный потъ.

*Горло.* — Рѣзущая боль въ дыхательномъ горлѣ; охриплость; хрипліе слизи въ дыхательномъ горлѣ и воспаленіе его.

*Ротъ.* — Яркая краснота, воспалительный жаръ и припуханіе внутренней поверхности щекъ, губъ, языка и миндалевидныхъ желѣзъ; крайняя сухость языка, десенъ и губъ, съ блестящею, яркою краснотою. ●

## Carbo vegetabilis. — Растительный уголь.

Не производя, въ большихъ количествахъ, никакого мѣстнаго или общаго дѣйствія, кромѣ антисептическаго, и не всасываясь, по своей нерастворимости, растительный уголь, будучи измелченъ или разведенъ, становится могучимъ средствомъ и дѣлается способнымъ къ всасыванію.

Сродственныя лѣкарства. — *Arsenicum, Kali bichromicum, Mercurius, Calcareo, Kreosotum, Graphites. China.*

*Специфическое дѣйствіе.* — На всасываніе и выдѣленіе; на слизистую оболочку дыхательнаго горла, желудка и кишекъ.

*Примѣненіе.* — Астма, хроническая хрипота и другія заболѣванія дыхательнаго горла и его развѣтвленій; безболѣзненные язвы и нарывы; послѣдній періодъ острыхъ болѣзней, сопровождаемыхъ поносомъ, потерю крови или истощеніемъ, напр.: тифъ, холера, а также при недостаткѣ реакціи; перемежающаяся лихорадка, лѣчущая хиинномъ, различныя болѣзни, вызванныя употребленіемъ ртути; изъязвленіе, рыхлость и цинготный видъ десенъ; хроническія выдѣленія, первый періодъ чахотки; разстройства пищеваенія, скопленіе газовъ, отрыжка; впечатлительность къ переѣмамъ температуры или воспримчивость къ простудѣ; прыщи и другія пораженія кожи; родимыя пятна и язвы; старческая гангрена.

## Симптомы.

*Наружная поверхность.* — Наклонность къ сильному потѣнію; обильный потъ ночью; ножные поты или потъ съ кислымъ запахомъ по утрамъ; испарина во время ѣды; зловонныя, жгучія язвы, которыя легко кровоточатъ и отдѣляютъ жидкую, ѣдкую матерію; познabdиваніе, чередующееся съ внезапными приливами жара; приступы озноба, съ холодомъ; сильное исхуданіе; блѣдное, сѣрватаго цвѣта лицо; предрасположеніе къ простудѣ, иногда безо всякой видимой причины; опущеніе жгучаго жара въ различныхъ мѣстахъ тѣла, дряблыя опухоли; увеличеніе и затвердѣніе желѣзъ; волосистая часть головы крайне чувствительна, даже при простомъ прикосновеніи къ волосамъ; зловонная течъ изъ ушей; краснота и сильный жаръ наружнаго уха къ ночи; руки и ноги очень горячія, въ особенности ночью и иногда покрываются мелкою сыпью; въ другихъ случаяхъ руки и ноги очень холодны, въ особенности ночью; концы ручныхъ и ножныхъ пальцевъ изъязвляются, высыпаніе на спинѣ прыщей, вызывающихъ мучительный зудъ; прыщи на лицѣ; сивеватые прыщи, съ болѣе или менѣе ярко-краснымъ вѣнчикомъ на необычайно бѣлой кожѣ; зудъ тѣла при согрѣваніи его, въ особенности къ ночи; ознобленія; выпаденіе волосъ; вздутіе и измѣненіе цвѣта вѣкъ; осунувшееся лицо, съ рѣзкими, заострившимися чертами лица.

*Пищеварительная система.* — Боль желудка, разстройство пищеваенія съ отрыжкою или обильнымъ скопленіемъ вонючихъ газовъ; урчаніе въ кишечникѣ; примѣсь пѣны и слизи къ испраженіямъ; а по временамъ испраженія, состояща изъ одной пѣны и слизи; ощущение натури въ животѣ; ощущение схватокъ въ желудкѣ; привычное отвращеніе отъ жирной пици и отъ животной пици вообще; сильное вздутіе живота послѣ ѣды; привычная тошнота; стѣсненіе и тяжесть въ желудкѣ; отрыжка пицею или кислымъ; сильнѣйшая изжога; пощипываніе, рѣзъ въ желудкѣ и кишкахъ; жидкія испраженія или сильное жженіе, иногда запоръ; выдѣленіе крови послѣ испраженій; гнилостныя и непроизвольныя кишечныя испраженія.

*Дыханіе.* — Короткое, тяжелое, прерывистое или стѣсненное дыханіе, съ сильнымъ давленіемъ, стѣсненіемъ или болью въ груди; кашель при малѣйшей простудѣ; кашель съ зеленоватою, гнойною мокротою; охриплость, преимущественно, или только вечеромъ, или утромъ и вечеромъ; приступы стѣсненія, доходящіе почти до удушья, вслѣдствіе скопленія газовъ; одышка при малѣйшемъ напряженіи; спазмодическій или судорожный кашель; хрипѣніе слизи и обильное отдѣленіе мокроты.

*Боли.* — Жгучія боли въ членахъ и костяхъ; онѣмѣніе конечностей; боли въ конечностяхъ, какъ-бы отъ ушиба, преимущественно къ утру; сильная жгучая боль въ животѣ; колющая, рѣзущая или колющая боль въ подреберья, въ правомъ боку, или въ области печени; спазмодическая жгучая боль въ желудкѣ; дергающая, давящая, мучительная или колющая боль въ головѣ; боль, распространяющаяся отъ затылка къ центру головы; головная боль, преимущественно ночью или послѣ обѣды; стрѣляющія боли въ темени; ломота или жгучія боли въ глазахъ; садненіе и жгучая или раздражающая боль въ горлѣ; жгучія тянущія или покалывающія боли въ груди; острая, жгучія или тянущія боли въ плечѣ; жгучая боль въ созрѣвающихъ нарывахъ.

*Пульсъ.* — Слабый, дрожащій и раздражительный, или слабый и легко сжимаемый,

или же слабый, малый и падающий, или совсѣмъ неощутимый пульсъ, съ застоємъ кровообращенія и пульсаци въ различныхъ мѣстахъ.

*Расположеніе духа.*—Уныніе; вздрагиваніе отъ малѣйшихъ причинъ, страхъ передъ воображаемыми несчастіями; сильная тоска и угнетеніе, въ особенности къ ночи; сильное отвращеніе къ умственному и физическому труду. Робкій или смѣлый, малодушный или вспыльчивый характеръ, сильное угнетеніе духа послѣ ѣды.

*Нервная система.*—Внезапный или полный упадокъ силъ и потеря мышечной силы; тревожныя или угнетающія сновидѣнія; внезапное вздрагиваніе; помраченіе зрѣнія; головокруженіе и дурнота; ощущеніе, какъ будто мозгъ сжатъ или въ туманѣ; позывы на рвоту и головокруженіе послѣ сна; или головокруженіе, появляющееся отъ ходьбы, движенія головою или нагибанія; близорукость; горькій, кислый или солонюватый вкусъ во рту; недостатокъ аппетита или болѣзненная прожорливость; подергиваніе или сведеніе конечностей, днемъ или во снѣ; быстрая потеря мышечной силы и невозможность стиснуть руку.

*Ротъ.*—Сильнѣйшее слюнотеченіе, или сильный жаръ и сухость рта; нѣтъ силы шевелить языкомъ; ощущеніе садненія въ горлѣ, въ особенности при отхаркиваніи или глотаніи; зубы шатаются; десны легко кровоточать, разрыхлены и изъязвлены; припуханіе, растрескиваніе, или изъязвленіе губъ.

*Менструаціи.*—Чрезмѣрно обильныя, слишкомъ частыя или преждевременныя, обыкновенно предшествуемая бѣлями; сильное раздраженіе и садненіе; ѣдкія отдѣленія, иногда въ недостаточномъ количествѣ.

*Мочевые органы.*—Темная, густая, мутная моча, зачастую съ садненіемъ при испусканіи ея; темноокрасная или кирпичнаго цвѣта моча; непроизвольное мочеиспусканіе во снѣ; мутная, бѣловатая или прозрачная, желтоватая и обильная моча, или недостаточное и скудное мочеотдѣленіе, нерѣдко съ постояннымъ позывомъ на мочеиспусканіе.

*Сонъ.*—Сонливость днемъ; бессонница, безпокойство и возбужденіе ночью или прерывистый и неосвѣжающій сонъ; постоянная перемѣна положенія; или невозможность заснуть до утра, сопровождаемая тяжелымъ, глубокимъ сномъ и грубымъ, хриплымъ дыханіемъ.

### *Caulophyllum thalictroides.* — Каулофиллумъ.

Сродственныя лѣкарства.—*Cimicifuga, Cypripedium, Aletris, Helonias, Pulsatilla, Senecio, Scale, Ignatia, Mercurius, Platina, Ledum.*

*Специфическое дѣйствіе.*—На нервную систему, матку и на фиброзную ткань.

*Примѣненіе.*—Истерія, падачая болѣзнь, судороги, Виттова пляска, дрожаніе, колика, схватки, икота, хроническое воспаленіе матки, раздраженіе матки, выкидышъ, роды, боли и неправомерности при мѣсячныхъ, общій ревматизмъ; ревматическая подагра; параличъ.

### Симптомы.

*Общія.*—Нервная раздражительность; слабое, но продолжающееся функционированіе органовъ; расстройство пищеваренія; подагра и ревматизмъ; раздраженіе половой сферы у бездѣтныхъ и истеричныхъ особъ и его послѣдствія.

*Мозгъ и нервная система.*—Слабость съ дрожаніемъ; безпокойство; горячая, сухая кожа; круженіе головы, помраченіе зрѣнія; застой крови въ головѣ, съ давленіемъ позади глазъ; полнота въ вискахъ; тупая головная боль въ области лба, съ ощущеніемъ, будто кожа напряжена; ощущеніе, какъ будто въ лобъ втыкають булавки; жестокая боль, какъ будто виски сейчасъ будутъ расплющены; тянущая боль надъ лѣвымъ глазомъ; головная боль ревматическаго или невралгическаго происхожденія или вслѣдствіе раздраженія позвоночника или матки; тупая головная боль; тянущая боль у корня носа.

*Глаза.*—Мутны; давленіе позади глазъ; обильное слезотеченіе; ломота; ощущеніе, какъ будто что-то попало подъ вѣки.

*Сонъ.*—Полная невозможность заснуть; больной слишкомъ утомленъ и безпокоенъ или измученъ ревматическими болями или частымъ пробужденіемъ, сонливость въ теченіе дня и къ ночи, но какъ только больной ляжетъ въ постель, онъ не можетъ заснуть.

*Кожа.*—Ощущеніе покалыванія по всему тѣлу; бурныя пятна на лбу, указывающія на заболѣваніе матки.

*Органы пищеваренія.*—Сухость во рту, какъ будто онъ обваренъ; жаръ во

рту и глотку; болезненное ощущение в горле, заставляющее делать частыя глатательныя движения; афрозный налетъ во рту и горле; зубы болят и удлинены; языкъ блѣдъ; жаръ въ желудкѣ; легкая тошнота, съ чувствомъ полноты; пусгая отрыжка; жажда; вздутие живота; запоръ или поносъ, съ недостаткомъ желчи; прожорливость, волчій аппетитъ, блѣлый языкъ; наклонность къ поносу или запору; полнота, тяжесть и стѣсненіе или жестокая боли въ нижнемъ отдѣлѣ кишечника; полнота въ желудкѣ; мучительное скопленіе газовъ или сильный, неестественный голодь; истерія; судороги, спазмы; втягиваніе живота; частый позывъ къ мочеиспусканію; выдѣленіе слизи изъ прямой кишки.

*Матка.* — Истерическія судороги; спазмы или судороги, вслѣдствіе раздраженія яичниковъ или матки; вслѣдъ за судорогами появляется ялость и наклонность ко сну; чувство неловкости и тянущая боль въ правой сторонѣ живота; жестокіе спазмы отъ внезапнаго загиба матки кзади, вслѣдствіе подниманія тяжестей, или спазмодическія боли при родахъ или угрожающемъ выкидышѣ; полнота, тяжесть и напряженіе внизу живота; тянущія боли въ пахахъ; спазмодическія и схваткообразныя ревматическія боли; спазмодическія, напирющія внизъ боли, съ легкимъ кровотеченіемъ; судороги; спазмъ мочевого пузыря, кишечника или прямой кишки; жестока невралгическія спазмъ въ маткѣ, похожія на родовыя боли, появившіяся приступами; съ расслабленіемъ маточнаго звѣа. Пятна на лбу или лицѣ у особъ, страдающихъ неправильностями мѣсячныхъ или маточной болѣзью. Это лѣкарство возбуждаетъ вялую, раздражительную, расслабленную матку. Язвы на шейкѣ матки; бѣли; истерія; болѣзненные мѣсячныя; дрожаніе всего тѣла отъ слабости; безпокойство и нервозность; кожа по утрамъ горяча и суха; выкидышъ, безъ кровотеченія, или съ небольшимъ кровотеченіемъ или кровотеченіе послѣ выкидыша или родовъ; недостаточная сократительность матки. При родахъ когда сокращенія матки начинаются энергично, а затѣмъ совсѣмъ исчезаютъ; маточный звѣвъ расслабленъ; слизистое истеченіе изъ влагалища.

*Мышечная система.* — Тупая боль въ поясницѣ; жестокая тянущая боль въ шеѣ, голова наклонена на лѣвую сторону; локти и запястья болятъ; постоянныя, летучія боли въ предплечьяхъ и голеняхъ; жестока тянущія боли въ суставахъ; сжиманіе руки въ кулакъ вызываетъ рѣжущую боль въ суставахъ ручныхъ пальцевъ, которые туго-подвижны и красны; ежедневныя ревматическія боли въ рукахъ и ручныхъ пальцахъ; тянущія боли въ бедрахъ, колѣняхъ, голеняхъ, лодыжкахъ и ножныхъ пальцахъ; острыя боли въ колѣнномъ суставѣ и на внутренней поверхности лѣваго бедра; лодыжка и пальцы лѣвой ноги очень болятъ; ходьба вызываетъ жестока боли въ костяхъ стопы; колѣна при ходьбѣ кажутся очень слабыми; трескъ въ суставахъ при ходьбѣ; боль въ ногахъ и ножныхъ пальцахъ, хуже ночью.

### Causticum. — Каустикумъ.

Сродственныя лѣкарства. — *Belladonna, Pulsatilla, Carbo vegetabilis, Phosphorus.*

*Специфическое дѣйствіе.* — На нервную систему, глаза, горло, желудокъ, кишки и кожу.

*Примѣненіе.* — Упорныя нервныя боли; истерія, ревматизмъ, подагра; хроническія сыщи; золотушныя пораженія глазъ и вѣкъ; параличъ; увеличеніе брыжжеечныхъ желѣзъ; заболѣванія дыхательнаго горла; англійская болѣзнь; геморрой; упорныя язвы отъ ожоговъ; неправильности мѣсячныхъ; разстройство пищеваренія.

### Симптомы.

*Нервная система.* — Спазмодическія сокращенія и расслабленіе мышцъ; бурныя движения конечностей или околѣбность ихъ въ вытянутомъ положеніи, подергиваніе или сведеніе мышцъ или сухожилій; скрежетаніе зубами; отсутствіе контроля воли надъ мышцами или возможности напрягать ихъ; подергиваніе конечностей во снѣ, или частое пробужденіе отъ сна; подергиваніе вѣкъ; звонъ, жужжаніе или громкій шумъ въ ушахъ; потеря обонанія; искры или темныя полосы передъ глазами; или туманъ въ глазахъ; больно съ трудомъ выговариваетъ слова, дѣлаетъ гримасы при попыткахъ говорить; говорить неясно и съ большимъ усиліемъ, или совсѣмъ не можетъ говорить; ненасытный голодь, или отвращеніе къ пищѣ; или прогорѣлый вкусъ; своеобразное отвращеніе къ сладкому; затрудненіе глотанія.

*Дыханіе.* — Грубый кашель ночью или къ утру; охриплость; при глубокомъ вздохѣ колотье и рѣвъ въ области сердца, съ ощущеніемъ удушья и сердцебиеніемъ, или безъ него; глубока, глухой кашель, сотрясающій все тѣло; царапаніе въ груди; лабый, сдавленный голосъ, когда больной пытается возвысить его.

**Наружная поверхность.** — Кислый или обильный потъ послѣ всякаго напряженія; кожа головы кажется слишкомъ напряженною; ссадины или хроническія, похожія на чесотку, сыпи; мраморный видъ нижнихъ конечностей; увеличеніе брызжеечныхъ железъ; опуханіе и похолодніе ногъ; отекъ рукъ; бородавки на лицѣ, рукахъ и предплечіяхъ; опуханіе венъ на голенихъ; зобъ; ощущеніе большой тяжести на плечахъ; желтый цвѣтъ лица; багровыя губы; красныя прыщи по лицу; краснота, жаръ и опуханіе подбородка или щекъ; своеобразная блѣдность кожи рукъ, колѣнъ и локтей; покальваніе и зудъ въ подошвахъ и ладоняхъ; сильнѣйшая восприимчивость къ сквозному вѣтру и простудѣ; опуханіе ушей.

**Боли.** — Жестокія рвущія боли въ суставахъ; ревматическая ломота въ лодыжкахъ, колѣняхъ, бедрахъ и подъемахъ, или тянущія боли въ предплечіяхъ и рукахъ, въ особенности по ночамъ; очень острыя нервныя боли въ подошвахъ; оковенѣлость шеи; ревматическія боли въ лопаткахъ; тупыя, ноющія боли въ кишечникѣ по утрамъ, съ желаніемъ потянуться; боли въ поясницѣ, усиливающіяся при движеніи; ломота въ костяхъ лица и въ зубахъ, въ особенности при попаданіи холоднаго воздуха; жестокая рѣзь въ поясницѣ во время мѣсячныхъ; боли въ тазобедренномъ суставѣ, усиливающіяся при всякомъ движеніи; спазмодическая рѣжущая или ноющая боль въ желудкѣ, облегчающаяся при лежаніи и усиливающаяся при движеніи; тяжелая, тупая головная боль или дергающая боль въ вискахъ съ зубною и ушною болью, или безъ нея; тупая, ломящая или оглушающая боль въ головѣ, иногда съ тошнотою, въ особенности утромъ при пробужденіи; стрѣляющія боли черезъ голову, съ давленіемъ по бокамъ головы; давящія боли въ головѣ, какъ будто она въ тискахъ; ломота въ глазахъ, или ощущеніе, какъ будто зрачекъ чрезмѣрно расширенъ.

**Ротъ, гортань, десны, зубы.** — Скопленіе слюзы во рту и горлѣ; болѣзненность десенъ и неба; зубы ноютъ; ощущеніе, какъ будто зубы слишкомъ длинны и при смыканіи челюстей вдавливаются въ челюсти; кровотеченіе изъ десенъ, иногда безъ видимой причины или отъ высасыванія застрявшей между зубами пищи; ротъ сухой, постоянное желаніе глотать; чувство сухости, сжатія и садненія въ горлѣ.

**Носъ и глаза.** — Сухость и жаръ, или закладываніе ноздрей; носовое кровотеченіе и чиханіе по утрамъ; сыпь на кончикѣ носа; постоянная слезливость глазъ или краснота, жаръ и припуханіе вѣкъ, или отекъ, жаръ и воспаленіе глазъ или изъязвленіе роговицы.

**Пищеварительная система.** — Позывъ на низъ; привычный запоръ или твердая, комковатая, скудная испражненія; поносъ къ ночи и ночью; клейкія, липкія, тягучія, бѣловатыя жирныя или моментальныя испражненія; твердыя, растянутыя, опухшія геморроидальныя шишки, съ зудомъ, раздраженіемъ и садненіемъ; жидкія, но неполныя испражненія, съ послѣдующимъ страданіемъ, неловкостью и жженіемъ; самопроизвольное выдѣленіе мочи при всякомъ усиліи, или ночью; истеченіе крови передъ или послѣ мочеиспусканія или независимо отъ него; количество и цвѣтъ мочи измѣнчивы; иногда моча бываетъ скудною, съ частымъ позывомъ и очень ѣдкой, вызывающей садненіе; или моча буровата, или кирпичнаго цвѣта, или же она блѣдна, водяниста и прозрачна.

**Менструаціи.** — Садненіе и ссадины на бедрахъ отъ бѣлей; мѣсячныя обыкновенно запаздываютъ, слишкомъ обильны и состоятъ изъ чистой, но свернувшейся крови.

**Тѣло и конечности.** — Невѣрная походка, невозможность поддерживать тѣло въ равновѣсіи; щекотаніе, зудъ въ сплнѣ; слабость и дрожаніе рукъ; тугоподвижность, недостатокъ гибкости и силы въ суставахъ; нарывы или язвы на пяткахъ; оковенѣлость голени и подошвъ, какъ-бы отъ судороги; судорожныя движенія рукъ; крайняя вялость, тяжесть и разбитость; общій параличъ или неловкость во всемъ тѣлѣ.

**Настроеніе духа.** — Возбужденное, тревожное, безпокойное и угнетенное; крайне мрачныя предчувствія и безотчетный страхъ.

### **Chamomilla. — Chamomilla vulgaris. — Обыкновенная ромашка.**

Сродственныхъ лѣкарствъ. — *Belladonna, Ignatia, Gelsemium, Rheum, Antimonium crudum, Ipecacuanha, Mercurius, Conium.*

**Специфическое дѣйствіе.** — На нервы, въ особенности, если впечатлительность ихъ повышена; на печень, желудокъ и кишки; на кровообращеніе; на слизистую оболочку, а также на почки, мочевой пузырь и на кишечныя железы.

**Примѣненіе.** — Желчныя заболѣванія; желтуха и лихорадка съ нервнымъ желчнымъ разстройствомъ; судороги или спазмы, въ особенности у дѣтей, или если они вызваны внезапною простудою или возбуждающими, слабительными или наркоти-

чекскими средствами; заболѣванія, сопутствующія беременности и родамъ; нервная и воспалительная зубная боль; воспаление железъ, въ особенности брыжжеечныхъ, а также лица, подбородка, ушей и вѣкъ, сильѣйшая боль и крайняя раздражительность нервной системы.

### Симптомы.

**Боли.** — Очень острыя, сопровождающіяся приливомъ крови къ лицу, усиливающіяся отъ жара и жажды; или тянущія, ноющія, усиливающіяся къ ночи и облегчающіяся отъ жара; крайняя впечатлительность и нетерпѣливость къ боли; дергающая боль, тянущая, ноющая въ бедрѣ или ломота въ рукахъ, съ потерей силы; ломота въ крестцѣ, очень сильная ломота въ поясницѣ; стрѣляющія боли въ правой или лѣвой сторонѣ груди; головная боль во время сна; или рѣзь, сверление или раздражающая боль въ кишкахъ, въ особенности передъ мѣсячными или во время нихъ; бьющая, дергающая боль въ головѣ, преимущественно на одной сторонѣ; ломота или тяжелая, тупая боль, преимущественно утромъ, когда больной просыпается; очень острая боль въ желудкѣ, съ давленіемъ или жгучею болью въ правомъ подреберьи; стрѣляющая, рѣзущая жгучая боль въ желудкѣ и кишкахъ при давленіи; колика; дерганіе, бѣненіе, нытье или подергиваніе въ зубахъ, челюстяхъ и лицѣ; невыносимая зубная боль, въ особенности на одной сторонѣ, усиливающаяся отъ теплоты и въ постели; срѣдланіе, жженіе, царапаніе въ горлѣ; тянущая, рвущая, стрѣляющая боль въ ушахъ; дерганіе, зудъ и жженіе въ глазахъ; жестокое напираніе внизъ или потуга.

**Пульсъ.** — Полный, твердый, скорый, частый; или малый, твердый, скорый и частый пульсъ, изрѣдка съ сердцебѣненіемъ.

**Наружная поверхность.** — Увеличеніе жара, въ особенности ночью; жаръ и румянецъ одной щеки; жаръ, щеки красны и горятъ; горячій потъ на лбу и головѣ; перемѣна цвѣта лица; желтизна кожи; ознобъ, съ чувствомъ жара; мелкая сыпь на кожѣ; темнокрасное или багровое, одутловатое лицо; багровая, воспалительная припухлость лица на одной сторонѣ; синіе круги подъ глазами; вздутіе кишечника газами; зудъ и сильный жаръ въ ногахъ.

**Нервная система.** — Судороги спинныхъ мышцъ, иногда судорожный перегибъ тѣла назадъ; судорожныя движенія рукъ; судорога въ икрахъ; судорожное сведеніе глазъ; подергиваніе или дрожаніе вѣкъ; суженіе зрачковъ; бредъ ночью; сонъ нарушается тревожными сновидѣніями; возбужденіе и вскрикиванія; нервная раздражительность, нетерпѣливость къ боли; члены отнимаются или нѣмбуютъ; постоянная наклонность двигать конечностями; подергиванія губъ, мышцъ лица и вѣкъ; безпокойство и метаніе; судорожное смыканіе вѣкъ; больной не выноситъ шума, чрезмерная острота слуха; гудѣніе или щелканіе, или звонъ въ ушахъ; помраченіе зрѣнія, когда глазъ устремляется на блестящіе или бѣлые предметы, или туманность зрѣнія въ обоихъ глазахъ, преимущественно утромъ; искры передъ глазами; судорожное дрожаніе языка; головокруженіе по утрамъ, послѣ ѣды или къ вечеру; головокруженіе, начинающееся замираніемъ сердца и оканчивающееся обморокомъ; внезапная слабость, ооченѣлость и ощущение паралича въ рукахъ и ногахъ; круженіе головы и шатаніе при вставаніи съ постели; болѣзненные измѣненія вкуса — зачастую зловоиный, наччаще горькій, иногда дурной вкусъ; охота къ возбуждающимъ средствамъ; пища имѣетъ горькій вкусъ; непреодолимое отвращеніе къ ѣдѣ; втягиваніе внутрь большихъ пальцевъ, съ судорогами, или безъ нихъ; судороги, похожія на падухую болѣзнь, оканчивающіяся состояніемъ отупѣнія или сонливости или начинающіяся жестокою рѣзью въ кишкахъ; необычайно острое обоняніе.

**Сонъ.** — Сонливость; невозможность заснуть; безпокойный, тревожный или прерывистый сонъ; сильное желаніе прилечь; полная невозможность заснуть ночью.

**Органы пищеваренія.** — Сильная жажда; горькая, желчная или кислая рвота, давленіе подъ ложечкой, кислая отрыжка и тошнота; общая разбитость, въ особенности по утрамъ или послѣ ѣды; обморокъ, дурнота и пустота въ кишкахъ; клейкій, пѣнистый и зеленоватый, или похожій на сбитыя яйца поносъ; садненіе и трещины при геморроѣ; моча желтоватаго цвѣта, очень горяча и даетъ желтоватый осадокъ, въ видѣ пушистаго облачка.

**Дыханіе.** — Затрудненіе и стѣсненіе дыханія, съ давленіемъ и тоской, преимущественно въ лѣвомъ боку; при вдохѣ иногда появляется острая колючая, рѣзущая боль, не дающая дышать, между тѣмъ какъ больной чувствуетъ потребность въ глубокомъ вдохѣ; зловонное дыханіе, хуже послѣ ѣды; сухой кашель ночью, даже во снѣ, съ охриплостью или горькою мокротой; сжатіе и чувство удущья въ дыхательномъ горлѣ.

**Ротъ, горло и языкъ.** — Дурной запахъ изо рта; мелкіе пузырьки во рту; ротъ горло и языкъ сухи, а иногда покрыты бѣлою, пѣнистою слюною; языкъ красный и



растрескавшийся или покрыть желтоватымъ налетомъ; железы горла, шея, подчелюстные и околушные увеличены и воспалены; глотаніе твердой пищи очень болѣзненно.

*Глаза, носъ и уши.* — Желтая окраска глазъ или красные, налитые кровью глаза, съ сильнымъ жаромъ; вѣки склеиваются по утрамъ и красны, горячи и сухи, въ особенности на воздухѣ, или къ концу дня; ноздри сухи, горячи, заложены и красны или болятъ; значительное носовое кровотеченіе; чувство полноты въ ушахъ; истеченіе изъ ушей желтой матеріи.

*Менструаціи.* — Отсутствуютъ, общая разбитость и острое напираніе внизъ; или очень обильныя, продолжительныя выдѣленія изъ матки темной крови со свертками, сопровождаемыя садненіемъ или жженіемъ и предшествуемыя бѣлями.

*Расположеніе духа.* — Дурное, раздражительное и угнетенное; наклонность къ истеріи.

### Chimaphila. — Chimaphila umbellata — Химафила.

Сродственныя лѣкарства. — *Cantharides, Copaiva, Eupatorium, Natamelis, Mitchella, Uva ursi, Helonias, Hydrastis, Conium, Phytolacca.*

*Специфическое дѣйствіе.* — На мочевые органы и на золотушное тѣлосложеніе вообще; по дѣйствію своему, это лѣкарство равняется рыбьему жиру и препаратамъ іода и желѣза.

*Примѣненіе.* — Катарръ мочевого пузыря, раздражительность его и мочевои песокъ; опухли или исхуданіе груди; заболѣванія матки, происходящія отъ заболѣваній мочевого пузыря, или связанныя съ послѣдними.

### Симптомы.

*Мочевые органы.* — Частый позывъ къ мочеиспусканію, днемъ и ночью, лишаящій большого сна; моча насыщеннаго цвѣта; испусканіе ея сопровождается болью и садненіемъ; моча даетъ обильный слизистый осадокъ; количество мочи больше нормальнаго.

*Матка.* — Напираніе матки внизъ и бѣли; изъязвленіе маточнаго зѣва и раздражительность мочевого пузыря.

*Пищеварительная система.* — Запоръ, зависящій отъ смѣщенія матки или отъ какого-нибудь заболѣванія мочевого пузыря; приливъ крови къ шеемъ съ общимъ жаромъ, учащеніемъ пульса съ лихорадкой.

*Кашель.* — Сильный, сухой, отрывистый кашель, зависящій отъ раздраженія или выпаденія матки и значительно усиливающій страданіе матки.

*Мышечная система.* — Необычныя ревматическія боли у особъ, страдающихъ болѣзнями матки или какимъ-нибудь заболѣваніемъ мочевого пузыря или мочеполовыхъ органовъ.

### China. — Cinchona officinalis. — Хинная корка.

Сродственныя лѣкарства. — *Helonias, Cornus florida, Arsenicum, Hydrastis, Alettris.*

*Специфическое дѣйствіе.* — На желудокъ, кишки, печень, селезенку и поджелудочную железу; на всасываніе и выдѣленіе, специфически на вредныя послѣдствія болотныхъ миазмъ.

*Примѣненіе.* — Всѣ болѣзни, происходящія отъ обильныхъ потерь крови и отъ злоупотребленія слабительными или ртутью; всѣ лихорадки, вызванныя болотными испареніями или климатомъ, въ особенности если онѣ начинаются желчными симптомами; перемежающаяся лихорадка; болѣзни, сходныя съ перемежающеюся лихорадкою, напр. періодическія боли; медленная хроническая лихорадка; разстройства желудка и кишекъ, характеризующіяся желчными симптомами или слабостью; острия и хроническія заболѣванія печени и селезенки; хроническій поносъ и водянка.

### Симптомы.

*Органы пищеваренія.* — Жажда, послѣ лихорадочнаго озноба и во время лихорадочнаго пота; уплотненіе и увеличеніе печени; пища кажется горькою, пищевареніе совершается вяло и слабо; скопленіе газовъ; отхожденіе вонючихъ вѣтровъ; змѣнчивый аппетитъ, больной рѣдко чувствуетъ голодъ, пока не начнетъ бѣтъ; или-

болѣзненно усиленный аппетитъ, при недостаточной пищеварительной способности; вслѣдъ за ѣдой появляется отрыжка принятою пищею; стѣсненіе въ желудкѣ и внизу живота; разбитость, вялость и неохота ни къ какому труду; сонливость; прѣсная, кислая или горькая отрыжка и чувство тяжести; спазмъ желудка и кишекъ; поносъ непереваренною пищею; или бѣловатая, водянистая, желтоватая или клейкія испражнения, обыкновенно послѣ обѣда или ночью; вялая, скудная, иногда зловонныя желчныя испраженія, или необычайно частыя и пѣнистыя испраженія; темная или мутная моча, съ красноватымъ или бѣловатымъ осадкомъ, иногда съ сильнымъ позывомъ, или задержаніе мочи, или скудное мочеотдѣленіе; или-же непроизвольное мочеиспусканіе во снѣ; тошнота, рвота слюзю.

*Пульсъ.* — Полный и скорый, вполнѣдствіи малый, слабый, но раздражительный, легко возбуждаемый и становящійся крайне скорымъ и частымъ; сильная наклонность къ сердцебиенію; иногда сильная пульсація шейныхъ артерій.

*Периодичность.* — Наклонность къ ежедневнымъ приступамъ, зачастую къ ночи, или къ концу дня или въ опредѣленное время утромъ; иногда приступы повторяются черезъ 48 часовъ, начинаясь въ полдень и продолжаясь до полнотчи.

*Наружная поверхность.* — Смуглый и желтоватый цвѣтъ лица; блѣдное, иногда одутловатое и осунувшееся лицо; впалые глаза; заострившійся носъ; кожа головы болѣзненна при прикосновеніи; исхуданіе, въ особенности рукъ и ногъ; твердая, воспалительная или водяночная опухоль; кожа желта и чувствительна; жирный потъ, появляющійся при малѣйшемъ напряженіи или во снѣ, преимущественно на шеѣ и спицѣ; обильные, изнурительные ночные поты; лихорадочные приступы, съ ознобомъ, жаромъ головы, лба и краснотою лица; сильный ознобъ, съ разстройствомъ желудка въ началѣ лихорадочнаго приступа, съ послѣдующимъ сильнымъ жаромъ и иногда вздутіемъ вѣнъ, оканчивающійся обильнымъ потомъ; кожа отвислая и дряблая, обыкновенно сухая, иногда шершавая; сильнѣйшее раздраженіе, покалываніе, жженіе, или зудъ; общій жаръ, но когда большой сбрасываетъ съ себя одяло, ему дѣлается холодно и у него появляется ознобъ; уши и носъ красны и горячи, лице горитъ, подчелюстныя железы припухаютъ; животъ твердъ, оцухъ и напряженъ, растянутъ водяночнымъ скопленіемъ, почти синеватого цвѣта; ноги и колѣна опухша, иногда горячи и чувствительны; мѣстная или общая водянка.

*Нервная система.* — Слабость съ дрожаніемъ, при попыткѣ къ труду; нервозность, разбитость; дрожаніе отъ слабости; возбужденіе, нарушающее или уничтожающее сонъ; тревожныя страшныя сновидѣнія, какъ только больной засыпаетъ; слабость и туманность зрѣнія; звонъ въ ушахъ; аппетитъ на лакомства и вино; отсутствіе вкуса или горькій, или тошнотворный вкусъ всякой пищи; безотчетная тревога и предчувствіе; чрезмѣрное повышеніе мозговой дѣятельности; крайняя раздражительность, или полное равнодушіе; больной не жалуется и какъ-бы не сознаетъ своихъ страданій; приливъ крови, съ полнотою и жаромъ, или притупленіемъ и спутываніемъ мыслей; стѣсненіе головы по ночамъ; головокруженіе, иногда обморокъ; расширеніе зрачковъ; неполное предствленіе объ окружающихъ предметахъ, хотя зрѣніе не нарушено; темныя или свѣтлыя пятна предъ глазами; рѣчь иногда прерывистая; слухъ притупленъ; руки вытянуты, кулаки стиснуты; усталость суставовъ, онѣмѣніе и отниманіе конечностей; неприятое ощущеніе въ членахъ, заставляющее часто перемѣнять положеніе; заплетеніе или подгибаніе ногъ; онѣмѣніе и нечувствительность подошвъ.

*Боли.* — Ломота въ костяхъ суставовъ, въ особенности при лежаніи, облегчающаяся отъ движенія; подергивающія рвущія боли, усиливающіяся отъ прикосновенія и сопровождающіяся калѣчествомъ; боли, усиливающіяся отъ прикосновенія, послѣ ѣды и ночью; ушибенная боль въ мозгу во время умственной работы; давленіе между плечами, какъ бы отъ камня и тяжести; спазмы, съ тяжестью въ желудкѣ послѣ ѣды; рѣзъ и стрѣляніе въ подреберья, въ области печени или пулпа; сверлящая, разрывающая, давящая мучительная, глубокая боль въ кишкахъ, отдающая въ бока; стрѣляніе, колоде въ бокахъ и груди; ноющая, рвущая, подергивающая боль въ крестцѣ, поясницѣ, лопаткахъ и затылкѣ, или въ суставахъ ручныхъ пальцевъ, или въ костяхъ и мышцахъ ногъ и рукъ, съ увѣчною и слабостю; напирющія на низъ боли во время напряженія; спазмодическія боли въ груди во время мѣсячныхъ; головная боль, какъ будто голова сейчасъ лопнетъ или расколется или гнетущая, острая боль; или сильная рвущая, ноющая или дергающая боль; или тупая сдавленная, тяжелая боль, хуже при движеніи или отъ сквознаго вѣтра; стрѣляющая боль въ одной сторонѣ головы или во лбу; жгучая или выворачивающая боль въ глазахъ или давленіе на глазныя яблоки, съ зудомъ; тянущая, дергающая, бьющая или тупая, постоянно ноющая боль, преимущественно въ дупастыхъ зубахъ; зубная боль, усиливающаяся ночью; сильная боль при легкомъ прикосновеніи къ зубамъ, проходящая при крѣпкомъ стискиваніи ихъ.

**Менструація.** — Недостаточны, съ тяжестью, полнотою и жестокимъ напираниемъ внизъ или потугообразными болями; истечение зловонной матеріи, а иногда крови, смѣшанною съ водянистою жидкостью, съ зудомъ и садненіемъ; крайне обильное, опасное кровотеченіе; упорныя бѣлы, обыкновенно предшествующія мѣсячнымъ; приливъ крови къ маткѣ, съ разстройствомъ головы и пищева- рительныхъ функцій.

**Дыханіе.** — Медленное во снѣ; приступы удушья къ вечеру и ночью; удушливый кашель по ночамъ; трудное и стѣсненное дыханіе, какъ бы отъ прилива крови къ груди; больной нуждается въ обкладываніи его подушками; короткое, учащенное тревожное дыханіе; ощущеніе, какъ будто желудокъ переполненъ; потрясающій, судорожный кашель, иногда оканчивающійся позывомъ на рвоту и отплевываніемъ кровянистой или бѣлой слюны съ пятнами, имѣющими видъ сажи, или безъ нихъ.

**Ротъ, языкъ и зубы.** — Сухой или клейкій ротъ; просачиваніе крови изо рта; языкъ бѣловатый, желтый, или бурый, или растрескавшійся, темнобурый или черный, или опухшій, съ отпечатками отъ зубовъ, въ особенности въ задней своей части, или покрытъ раздражающими прыщиками; отпечатки зубовъ по краямъ языка; ощущеніе, будто зубы при смыканіи челюстей не соотвѣтствуютъ другъ другу; иногда зубы покрыты темнымъ налетомъ; или ротъ и губы сухи и горячи, растресканы, темны и опухши, въ особенности во время лихорадочныхъ приступовъ.

**Носъ и глаза.** — Обильное носовое кровотеченіе; жаръ и краснота или желтизна глазъ; или стеклянные, мутные, тупые, выпученные глаза; или глаза слезливы, или пучеглазые.

**Сонъ.** — Сонливость въ теченіе дня, бессонница ночью; или плохой, тревожный, прерывистый сонъ, послѣ котораго больной пробуждается утомленнымъ и вялымъ.

**Настроеніе духа.** — Разсѣянность или тревожное состояніе духа; больному не по себѣ; уныніе.

### *Cicuta virosa.*—Вѣхъ ядовитый.

Сродственныя дѣкарства. — *Nux vomica*, *Gelsemium*, *Conium*, *Acidum hydrocyanicum*, *Veratrum viride*, *Arsenicum*, *Sepia*.

**Специфическое дѣйствіе.** — На нервную систему вообще, на головной и спинной мозгъ; на кожу и наружные покровы вообще.

**Примѣненіе.** — Судорожныя заболѣванія, въ особенности если онѣ происходятъ отъ наркоза; воспалительныя заболѣванія мозга головного и спиннаго, все равно, происходятъ-ли онѣ отъ конституціональныхъ причинъ или отъ наружныхъ поврежденій; падающая болѣзнь, апоплексическій ударъ, параличъ, спазмодическія и воспалительныя заболѣванія желудка и кишокъ; судорожное сведеніе мышцъ; смыканіе челюстей; истерическія и дѣтскія судороги; сыпи, со струпами и корками—напр. поясной лишай.

### Симптомы.

**Нервная система.**—Непроизвольное мочеиспусканіе, какъ бы отъ паралича мочевого пузыря; дикій, неподвижный взглядъ, какъ у безумнаго; сумасшествіе; нервозность; головокруженіе и потеря чувствъ; потемнѣніе въ глазахъ; двойное видѣніе; смыканіе челюстей; катаlepsія; конвульсивныя подергиванія рукъ или ногъ при попыткахъ большого говорить; неясная и затрудненная рѣчь; ощущеніе круженія; судорожныя движенія головы и конечностей; дрожаніе конечностей; болѣзненные измѣненія зрѣнія, видѣніе радужныхъ колецъ вокругъ предметовъ; внезапные припадки головокруженія, съ немедленною потерей зрѣнія; искривленіе предметовъ, на которые направлень глазъ; блуждающій и неподвижный взглядъ, указывающій на безпомощность большого; во время судорогъ зрачки суживаются и остаются чувствительными къ свѣту или расширяются до крайней степени и становятся неподвижными и нечувствительными; спазмодическое сведеніе членовъ, съ потерей болевой чувствительности; бурныя судороги всего тѣла, съ ужаснымъ искаженіемъ лица; въ другихъ случаяхъ тѣло остается неподвижнымъ и повидимому безжизненнымъ, болевая чувствительность исчезаетъ; притупленіе и тугодъ слуха; спазмодическое сжиманіе въ горлѣ; глотаніе невозможно; судорожная, потрясающая икота; болѣзненное желаніе поѣсть угля; спазмодическое сокращеніе мышцъ груди; тревожныя сновидѣнія, нарушающія сонъ; спазмодическое искривленіе тѣла кзади; онѣмѣніе пальцевъ на рукахъ; невѣрная и спотыкающаяся походка.

**Наружная поверхность.**—Мокнуція сыпи, образующія корки на головѣ или на лбу; пустулезныя сыпи, съ образованіемъ желтыхъ корокъ; мокнущій или опоясывающій лишай; жгучее раздраженіе по тѣлу; блѣдныя, впалыя щеки; темныя круги

подъ глазами; похолодніе лица и рукъ; зябкость и дрожь, съ наружныхъ холодомъ или безъ него; мокнушіе пузыри за ушами; образование корокъ внутри и около ноздрей; одутловатое, темнокрасное или багровое лицо; больной жметса къ огню; потъ по ночамъ.

*Расположеніе духа.*—Больной никому не довѣряетъ и избѣгаетъ общества; расположение духа разочарованное или опечаленное; больной склоненъ сосредоточиваться на мрачныхъ и патетическихъ предметахъ и предаваться грусти и отчаянію; больной громко и горько жалуется или угрюмо ворчитъ себѣ подъ носъ на предполагаемыя неприятели.

*Органы пищеваенія.*—Сильная, неутолимая жажда, сопровождающая пароксизмы; испорченный аппетитъ; рвота кровью; жженіе и тяжесть въ желудкѣ послѣ малѣйшаго количества пищи; жженіе или горѣніе въ горлѣ; горькая ѣдкая отрыжка; тошнота или полное отвращеніе отъ пищи; бурная рвота въ промежуткахъ между пароксизмами; пощипываніе, рѣзь, или урчаніе въ кишкахъ; вздутіе газами желудка и кишекъ; полное прекращеніе мочеотдѣленія или постоянный позывъ на мочеиспусканіе; очень жидкое, обыкновенно скудное, повторное изверженіе низомъ, которому иногда предшествуетъ запоръ; непроизвольное изверженіе мочи и кала.

*Боли.*—Внезапныя, роющія въ головѣ; тупая, давящая, ноющая и одуряющая боль во лбу, или тяжелая, давящая и острая боль надъ глазами; рѣзь или схватки въ кишкахъ; дерганіе въ желудкѣ или постоянное жженіе въ животѣ; боль въ крыльяхъ носа или ломота за ушами; жестокая ноющая боль въ подчелюстныхъ желѣзахъ или жженіе въ глазахъ и грудяхъ; боль и ломота въ груди, лопаткахъ, плечахъ и рукахъ.

*Дыханіе и трудъ.*—Сильное стѣсненіе, пріостановка дыханія, какъ будто грудь раздавливается; сильный жаръ въ груди.

*Ротъ и языкъ.*—Блѣдные прыщики и язвочки по бокамъ языка, съ чувствительностью и садненіемъ; пѣнистая слюна во время пароксизмовъ.

#### Cimicifuga.—Actea racemosa.—Воронецъ высокій.

Сродственныя лѣкарства.—*Caulophyllum, Gelsemium, Ignatia, Aconitum, Scella, Gossypium.*

*Специфическое дѣйствіе.*—На мозгъ и нервную систему, а также на матку и ея придатки и на мышцы тѣла вообще.

*Примѣненіе.*—Ревматическія, катарральныя, нервныя и маточныя заболѣванія; нервная головная боль; конгестивная и тошнотная головная боль; гиперемія мозга; расстройство пищеваенія, съ рѣзкимъ щемленіемъ въ желудкѣ; невралгія вообще; сдавливая невралгія, поясничная боль и сведеніе шеи; приливъ крови къ маткѣ; ложныя боли передъ родами; послѣродовыя боли; болѣзненныя мѣсячныя; истерія; раздраженіе яичниковъ; изъязвленіе матки.

#### Симптомы.

*Общія.*—Нервное истощеніе и раздражительность, какъ бы послѣ необычайнаго или сильнѣйшаго возбужденія; чувство разбитости; постоянное безпокойство; чувствительность къ холодному воздуху, который пронизываетъ больного до костей; чувство слабости, дрожанія, истощенія, дурноты, съ тошнотой; легкая утомляемость даже послѣ незначительнаго напряженія; больной въ отчаяніи, чувствуетъ себя крайне несчастнымъ; дрожаніе отъ слабости, какъ у пьяницъ; чувство ломоты или разбитости, боли, оцпенѣлости во всемъ тѣлѣ, а въ особенности въ крестцѣ, какъ бы послѣ тяжелой работы.

*Нервная система.*—Сильная нервозность; больной крайне безпокоенъ и мучимъ предчувствіями; полная невозможность заснуть ночью; крайняя умственная и нервная раздражительность; впечатлительность и угнетенное состояніе духа; больной блѣденъ; губы побѣдвшія, кожа желтоватаго цвѣта; тупое, мрачное выраженіе лица; головокруженіе, туманъ въ головѣ; чисто невралгическія боли, вслѣдствіе возбужденія или истощенія; нервная слабость; боли обыкновенно сильнѣе на лѣвой сторонѣ; истерическое умопомѣшательство; безпрестанная болтовня, беспорядочное перескакиваніе съ одного предмета на другой; если заставить больного сосредоточиться, то онъ говоритъ вполнѣ связно, но вскорѣ опять начинаетъ заговариваться; крайне чуткій сонъ; галлюцинаціи зрѣнія, напр., видѣніе крысъ; больной иногда пускается въ разспросы относительно присутствующихъ: кто они, зачѣмъ они тутъ и т. д. Мозгъ, какъ бы находится подъ дѣйствіемъ сильнаго яда; боль во всей головѣ, преимущественно въ темени и затылкѣ; бредъ, похожій на бѣлую горячку; боль часто бываетъ въ видѣ

паракизмозъ, давящая, дергающая или ноющая; галлюцинація зрѣнія, упадокъ силъ и раздраженіе спинномозговыхъ нервовъ; сильная пульсирующая боль вдоль спины при каждомъ ударѣ сердца; давящая, тяжелая головная боль, съ уныніемъ и сердцебіеніемъ; острая боль въ головѣ, съ полнотою, жаромъ и дерганіемъ, то надъ правымъ, то надъ лѣвымъ глазомъ, или въ глазныхъ яблокахъ или по всему лбу; боль эта появляется ежедневно, но усиливается черезъ день; облегчается она при прогулкѣ на чистомъ воздухѣ; дерганіе усиливается при попыткѣ взойти на лѣстницу—получается ощущение, какъ будто макушка головы хочетъ отскочить; ревматическая невралгія; истерія, изрѣдка плоска св. Витта; сведенія и подергиванія или почти постоянное движеніе конечностей на одной сторонѣ, напр., лѣвой руки и ноги, прекращающееся во время сна; Виттова пляска съ полною почти потерей способности глотать или если она вызвана вліяніемъ холода, мучительныя боли въ головѣ, съ сонливостію, головокруженіемъ, налитіемъ лица, неловкостію въ желудкѣ и запоромъ; нерасположеніе и неспособность къ умственному труду; боль въ центрѣ обонхъ глазныхъ яблоковъ; волоса иногда чувствительны, или прикосновеніе къ нимъ причиняетъ острую боль въ головѣ.

**Глаза.**—Болятъ, ломаютъ, саднятъ, ямьютъ тупое выраженіе и налиты кровью; зрачки расширены; обильное слезотеченіе; боли въ глазныхъ яблокахъ. Полезно при разрушеніи глаза, вслѣдъ за сынными и другими лихорадками.

**Грудь и дыханіе.**—Грубость голоса, охриплость, катарральная лихорадка, насморкъ или простуда головы; катарръ зѣва; раздраженіе слизистой оболочки бронховъ; сухой, короткій, отрывистый кашель или острая боль въ легкихъ, усиливающаяся при глубокомъ и продолжительномъ вздохѣ и склонная къ періодическимъ возвратамъ; жестокая боль въ области ложныхъ реберъ; невралгическая боль въ мышцахъ груди.

**Мышечная система.**—Обще-разслабленное состояніе, или жгучія, схваткообразныя, колючія боли въ толщѣ мышцъ; жестокія мышечныя боли, или оковѣлость и неподвижность мышцъ отъ простуды, нервного истощенія, или переутомленія. Оковѣлость; тянущая, напрягающая боль въ мышцахъ спины, слабость, дрожаніе и спазмы мышцъ вообще. Очень болѣзненные и сильные, перемежающіеся спазмы; судороги въ конечностяхъ и наклонность къ истерическимъ судорогамъ.

**Пищеварительная система.**—Тяжесть, неловкость, щемленіе и пустота подъ ложечкой; отвращеніе отъ пищи; легкія или жестокія боли, или бурные позывы на рвоту и рвота, съ болями въ головѣ; тошнота; рвота; обморокъ; замираніе въ желудкѣ; языкъ темный и опухшій; зловонное дыханіе; жажда; безуспѣшныя рвотныя движенія; жестокія боли въ животѣ, не сопровождаемыя никакимъ разстройствомъ кишечника; попеременно поносъ и запоръ; моча зачастую обильна и блѣдна.

**Матка.**—Приливъ крови къ маткѣ вообще или только къ шейкѣ матки; бѣли; смѣщеніе матки послѣ родовъ, отъ слишкомъ ранняго вставанія съ постели или вслѣдствіе недостаточнаго обратнаго развитія матки; тяжесть и напраніе внизъ въ области матки; оцѣненѣлость нижнихъ конечностей; зябкость и ползаніе мурашекъ въ грудяхъ; чувствительность въ низу живота; кровотеченіе и даже частичное отдѣленіе плода или тяжесть, давленіе, напраніе внизъ и потугообразныя боли; тяжесть въ голенахъ и бедрахъ, судороги въ маткѣ и ногахъ; наклонность къ выпаденію матки; мѣсячныя отдѣленія обильны, представляются темными и свернувшимися; боль въ лѣвой сторонѣ живота, мучительная и постоянная; нервная боль, чувство неловкости и постоянная боль въ области лѣваго яичника; мѣсячныя или родовыя боли, очень бурныя и спазмодическія, съ подергиваніями и нервнымъ возбужденіемъ; раздраженіе матки или яичниковъ, съ рефлекторнымъ дѣйствіемъ; истерическіе или эпилептическіе приступы, во время или около мѣсячныхъ, или ревматическаго происхожденія, начинающіеся обманами зрѣнія или звономъ, или шумомъ въ ушахъ; руки, ноги, голова, лицо, языкъ и всѣ мышцы въ постоянномъ движеніи; воспаленіе яичниковъ, съ раздраженіемъ матки; истерическіе симптомы и ревматизмъ, также при задержаніяхъ, болѣзненныхъ, или обильныхъ мѣсячныхъ; боль и тупость въ головѣ; дрожаніе; щемленіе въ желудкѣ; частые позывы на мочеискусканіе.

### Cina.—Цытварное сѣмя.

Сродственныя лѣкарства.—*Staphysagria, Teucrium, Mercurius, Ignatia.*  
**Специфическое дѣйствіе.**—На трофическіе нервы, на желудокъ и кишечный каналъ, на головной и спинной мозгъ.

**Примѣненіе.**—Заблѣванія, происходящія отъ недостатка питанія или ведущія къ нему; исхуданіе съ повышеніемъ нервной возбудимости, осложненнымъ судо-

рожными явлениями; разстройство органовъ пищеваренія, благопріятствующее развитію гlistовъ; водянка и воспаленіе мозга и его тканей; привычное испусканіе мочи подъ себя у дѣтей.

### Симптомы.

**Нервная система.** — Общія или мѣстныя эпилептиформныя судороги, съ одутловатостью и поблговѣніемъ лица, или синевой около рта; спазмъ груди, внезапныя подергиванія или сведенія, остановки дыханія и судорожный кашель; ноги судорожно вытянуты; судорожныя сокращенія въ рукахъ и ручныхъ пальцахъ; вздрагиваніе; спазмодическое сжатіе въ горлѣ; судорожныя подергиванія бровями; сильное возбужденіе ночью, лишшающее больного сна; общія судороги; съ сильными подергиваніями конечностей или судорожный перегибъ тѣла къзади; буйный бредъ, съ бормотаніемъ; зрачки расширены; туманное, тусклое или слабое зрѣніе; зудъ въ давленіе при попыткѣ взглянуть на что нибудь; чувствительность къ свѣту; пища кажется горькою; скрежетаніе зубами во снѣ; потеря сознанія.

**Органы пищеваренія.** — Рвота и поносъ послѣ обѣда; тошнотворная или вонючая отрыжка; рвота желчными массами; необычайный, прожорливый аппетитъ, неутоляемый ѣдой, съ жаждою, или жажда и голодъ, шемленіе съ немедленной рвотой; очень жидкія, бѣловатая, кашицеобразныя испраженія и дурнота; бурныя рвотныя движенія съ выдѣленіемъ одной слизи; охота на кислое, съ круглыми или ниточными гlistами или желчными массами; самопроизвольныя жидкія испраженія; бѣловатая, густая, мутная моча или моча, которая скоро сгущается и мутнѣетъ; количество мочи замаскую увеличено; частый позывъ на мочеиспусканіе.

**Боли.** — Пощипывающія, сверлящія, схваткообразныя или рѣзъ въ кишкахъ, или мучительная, распирающая боль внизу живота; тянущія боли въ голеняхъ, боль какъ бы въ тискахъ; боли преобладаютъ или усиливаются главнымъ образомъ ночью и къ утру; рвущая, сверлящая боль въ головѣ, съ сильнымъ, тупымъ давленіемъ; стрѣляющія, сверлящія или дергающія боли въ груди; судороги въ голеняхъ; тупая ломота въ поясницѣ; ноющія, рвущія боли въ зубахъ.

**Носъ, ротъ и языкъ.** — Постоянное свербѣніе въ носу и жидкая водянистая жидкая течь, разбѣдающая и какъ-бы опшаривающая тѣ мѣста, по которымъ она протекаетъ; громкое чиханіе, постоянное раздраженіе въ ноздряхъ; по временамъ истеченіе крови или гноя изъ носу; непріятное ощущеніе шероховатости и сухости во рту; недостатокъ слюны, затрудняющій произношеніе; языкъ обыкновенно чистъ, но болѣзненно яркаго цвѣта.

**Наружная поверхность.** — Холодный потъ на рукахъ и лбу; глаза окружены синими кругами; мертвенно блѣдное или желтоватое лицо; во время приступовъ судорогъ щеки краснѣютъ и вздуваются; во время лихорадочныхъ приступовъ общій жаръ, въ особенности въ головѣ; въ другое время большой зябнетъ и не можетъ согрѣться; краснота и блѣдность лица и жаръ и холодъ чередуются между собою; малѣйшее прикосновеніе къ любому мѣсту тѣла непріятно больному; приступы зноба и дрожи, даже когда больной сидитъ передъ каминомъ или хорошо закутанъ.

**Расположеніе духа.** — Больной недоволенъ и жалуется на судьбу.

**Дыханіе.** — Стѣсненное, тревожное, учащенное, обыкновенно затрудненное или трудное; или одышка, съ хрипѣніемъ слизи и скопленіемъ ея въ верхней части дыхательнаго горла, при чемъ является постоянная потребность откашливать ее; зѣвота или частый позывъ на глубокое вдыханіе, прерываемое обыкновенно кашлемъ.

### Socculus. — Кукольванъ.

Сродственныя лѣкарства. — *Ignatia, Nux vomica, Gelsemium, Arsenicum, Digitalis, Bryonia.*

**Специфическое дѣйствіе.** — На желудокъ и кишечникъ; на мозгъ и нервную систему; на матку и ея придатки.

**Примѣненіе.** — Болѣзни органовъ пищеваренія, съ тошнотою, рвотою или желчными разстройствами вообще; скопленіе газовъ; колики въ особенности у сильно истеричныхъ женщинъ, страдающихъ трудными мѣсячными; многія разстройства, съ приливами крови, находящіяся въ связи съ беременностью или истеріей; морская болѣзнь или головокруженіе и тошнота отъ пассивныхъ движеній, напр., качанія на качеляхъ или ѣзды въ экипажѣ или отъ мельканія предметовъ передъ глазами; параличъ ногъ; судороги, при трудныхъ мѣсячныхъ, или вслѣдствіе механическихъ поврежденій сухожильй мышць; затяжныя лихорадки; слабость послѣ тяжелыхъ острыхъ заболѣваній.

## Симптомы.

**Желудокъ, кишки и испражненія.** — Внезапная, жестокая тошнота и дурнота, оканчивающаяся обморокомъ; стѣсненіе въ желудкѣ; дурнота, позывы на рвоту и рвота, причиняемые пассивнымъ движеніемъ, напр., качкою корабля; обильное скопленіе слюны во рту, съ тошнотою и сильнымъ позывомъ на рвоту; или отрыжка, гнилая и пустая, или содержимымъ желудка; ощущение замиранія, слабости, пустоты въ кишкахъ или вздутіе ихъ газами; жидкія и гнилыя испражненія, предшествуемая обыкновенно запоромъ, съ твердыми и трудными испражненіями и жиленіемъ; во время беременности постоянный позывъ на мочеиспусканіе, съ давленіемъ на мочевой пузырь; чистая, прозрачная моча; ждкія, желтыя, ошпаривающія и жидкія кишечныя испражненія.

**Менструаціи.** — Трудныя, болѣзненныя, скудныя или полное прекращеніе ихъ, съ общимъ нездоровьемъ; или болѣзненныя мѣсячныя, съ обильнымъ выдѣленіемъ свернувшейся крови, или преждевременныя мѣсячныя; жидкія и кровянистыя бѣлы въ промежуткахъ между мѣсячными, или жидкія, водянистыя и кровянистыя выдѣленія изъ матки послѣ зачатія, обыкновенно до 5-го мѣсяца беременности.

**Нервная система.** — Сильное головокруженіе; невозможность держаться или идти прямо; потеря силъ послѣ малѣйшаго напряженія; бессонница; общія или мѣстныя схватки и судороги, эпилептическіе припадки, судорожная зѣвота; ужасныя сновидѣнія, вскакиваніе со сна или подергиванія рукъ и ногъ; отуманенное, тупое, глухое ощущеніе въ головѣ; нервная впечатлительность; кислый или минеральный вкусъ; полное отвращеніе отъ пищи; шумъ или звонъ въ ушахъ; фантастическіе предметы или темныя пятна передъ глазами; глаза судорожно вращаются или закатываются подъ лобъ; зрачки расширены; полная потеря сознанія; потеря мышечной силы; отнятіе или оцѣпнѣніе ногъ; пустота и легкость головы; спазмъ груди.

**Боли.** — Жгучія въ глоткѣ; тяжелыя, тупыя, схваткообразныя, сверлящія или колющія въ желудкѣ послѣ жды; головная боль, какъ будто голова туго стянута повязкой или какъ будто глаза вырываются изъ орбитъ; болѣзненная окоченѣлость суставовъ, съ трескомъ при движеніи; одностороннія боли; боли усиливаются при прикосновеніи, пятъ, куреніи и движеніи; стрѣляющія или рѣзающія боли въ рукахъ; ломота въ костяхъ рукъ и бедрахъ; сверлящія, ноющія, схваткообразныя боли въ желудкѣ и кишкахъ или ломота вдоль нижнихъ реберъ, съ болями, отдающими въ печень, или безъ нихъ; мучительная боль въ испорченныхъ зубахъ во время жеванія; внутреннія и общія или мѣстныя боли, какъ-бы отъ ухаба; тяжелая, ноющая, давящая боль въ глазахъ, какъ-бы отъ удара; боли какъ-бы отъ куска свинца въ груди.

**Пульсъ и кровообращеніе.** — Твердость и частота пульса, а также полнота его — или, малый, жесткій, скорый, раздражительный пульсъ; въ обоихъ случаяхъ съ склонностью къ бурному сердцебиенію, вызываемому сосредоточеніемъ мыслей на томъ или другомъ предметѣ.

**Настроеніе духа.** — Унылое, угнетенное; тревожныя предчувствія.

**Наружная поверхность.** — Пятна на кожѣ, точно слѣды красного вина; цвѣтъ кожи зеленовато-желтый; жаръ и краснота щекъ, съ горѣніемъ ихъ; склонность къ паховой грыжѣ; раздраженіе кожи, въ особенности по снятіи платья и въ теченіе ночи; испарина утромъ и вечеромъ, приливы жара къ лицу; попеременно жаръ и похолодѣніе одной руки, или сильный жаръ и опуханіе суставовъ ручныхъ пальцевъ и колѣнъ.

**Дыханіе.** — Внезапное сжиманіе и стѣсненіе въ горлѣ и груди, съ остановкою дыханія и мучительнымъ кашлемъ.

**Ротъ, горло, языкъ и уши.** — Сильнѣйшая сухость рта и горла; выступаніе пузырей пѣвистой слюны во время судорогъ; десны опухши и чувствительны; небо крайне раздражительно; зубы шатаются и расходятся; языкъ желтый, густо обложенный.

**Носъ и глаза.** — Садненіе, съ течью изъ ноздрей или опуханіемъ одной стороны носа; выпученные и мутные глаза; вѣки красны, горячи и припухлы.

## Coffea. — Coffea arabica. — Кофе.

Сродственныя лѣкарства. — *Noscyamus*, *Gelsemium*, *Belladonna*, *Aconitum*, *Chamomilla*.

**Специфическое дѣйствіе.** — На всю нервную систему.

**Примѣненіе.** — Преобладающая и крайняя раздражительность нервной системы; крайнее возбужденіе и жестокія боли, безъ лихорадки; разстройства, зависящія

отъ внезапнаго душевнаго потрясенія, въ особенности если послѣднее пріятнаго свойства.

### Симптомы.

**Нервная система.** — Крайняя впечатлительность; возбудимость, безпокойство и чувствительность къ боли; невозможность спать, вызванная тѣлесною и умственною впечатлительностью; тоска, съ дрожаніемъ; судорожныя припадки, характеризующіяся похолодѣніемъ конечностей и скрежетаніемъ зубами; неестественная острота зрѣнія и слуха; у больного все валится изъ рукъ, и онъ сильно дрожать, когда онъ хочетъ крѣпко взять какой-нибудь предметъ; спазмодическое сведеніе подошвъ; звонъ, неясные звуки въ ухахъ; возбужденіе и игра воображенія; живость выраженій; крайняя болтливость; сильное возбужденіе или безпокойство.

**Боли.** — Боли сильнѣе, чѣмъ можно было бы ожидать, судя по разстройству организма; боль глубоко въ мозгу, какъ будто онъ разрывается, или какъ будто въ голову вбиваютъ гвоздь; боль, доводящая больного до отчаянія, почти невыносимая, отдающая, дергающая или сверлящая; боль въ одной сторонѣ головы; сильныя напирания и потугобразныя боли; очень сильныя родовыя и послѣродовыя боли; сверлящая, стрѣляющая, давящая боль въ кишкахъ; боль въ кишкахъ до или во время мѣсячныхъ.

**Наружная поверхность.** — Жестокіе ознобы, сопровождающіеся сильнѣйшимъ жаромъ и тугостью и стѣсненіемъ въ груди; ощущеніе, какъ будто желудокъ туго забинтованъ; налитіе и жаръ лица.

### Colchicum. — Безвременникъ.

Сродственный лѣкарства. — *Ledum, Arnica, Digitalis, Apocynum.*

**Специфическое дѣйствіе.** — На органы пищеваенія и дыханія, въ особенности на бронхи и кишечникъ, а также на кровообращеніе, почки и мочевой пузырь.

**Примѣненіе.** — Разстройство желудка и кишекъ; дизентерія; воспаленіе желудка и кишекъ; колика; скопленіе газовъ; сухой кашель по ночамъ; водянка, въ особенности водянка живота или груди; воспалительныя или спазмодическія заболѣванія почекъ и мочеваго пузыря.

### Симптомы.

**Органы пищеваенія.** — Болѣзненность желудка и кишекъ; сильный холодъ или жаръ въ желудкѣ; тошнота во время ѣды или отъ запаха пищи; полное отвращеніе отъ пищи, какъ только она подана на столъ; ощущеніе тяжести и давленія на мочевой пузырь; водянка живота; выпячиваніе прямой кишки, съ жженіемъ во время испраженія; испраженія пѣнистыя, клейкія, бѣловатыя или прозрачныя, съ примѣсью крови и нитевидныхъ клочьевъ, сопровождаемыя жженіемъ; позывъ и жженіе при мочеиспусканіи; моча темна и въ скудномъ количествѣ; частыя и повторныя позывы, съ испусканіемъ прозрачной, кроваво-красной или темнобурой мочи; сильное жженіе и жженіе; напираніе въ шейкѣ пузыря; на мочѣ иногда образуется тонкій, бѣлый налетъ.

**Дыханіе.** — Стѣсненіе, со сжатіемъ и тяжестью въ груди; затрудненное дыханіе; короткий, сухой, постоянный кашель, въ особенности ночью, предшествуемый и сопровождаемый шекотаніемъ и царапаніемъ въ дыхательномъ горлѣ; сильное безпокойство и сердцебеніе.

**Наружная поверхность.** — Водянка живота, лица и вѣкъ; шекотаніе, зудъ, свербѣніе по всему тѣлу, въ особенности на мѣстахъ, пораженныхъ водянкою; или онѣмѣніе, свербѣніе и жженіе въ ногахъ или рукахъ, какъ будто онѣ подвергались дѣйствію очень сильнаго холода, или отягались; сильный жаръ ночью; блѣдное, исхудавшее, болѣзненное лицо; сильнѣйшая болѣзненность и чувствительность въ лѣвой сторонѣ живота, при надавливаніи; опуханіе и жаръ въ ногахъ; зудящее раздраженіе кожи, черепа и лба.

**Боли.** — Боли въ конечностяхъ, съ потерю мышечной силы, или боли въ надкостницѣ, возвращающіяся или усиливающіяся при каждомъ паденіи температуры; рвущая боль на одной сторонѣ головы; жженіе въ желудкѣ, кишкахъ и мочевомъ пузырьѣ, или рѣзъ въ желудкѣ; раздражающая, саднящая боль въ груди и поясницѣ, усиливающаяся при перемѣнѣ положенія, ходьбѣ, кашлѣ и чиханіи; рвущія, подергивающія боли въ рукахъ, ногахъ, ручныхъ и ножныхъ пальцахъ; ломота въ носу; жестокия боли въ деснахъ, рвущія боли въ зубахъ; боли въ скуловыхъ костяхъ, какъ бы отъ раздробленія.

**Нервная система.** — Потеря способностей къ движенію, или полный параличъ, въ особенности конечностей; нервная раздражительность, мѣшающая заснуть,



или нарушающая сонъ тяжелыми мыслями или сновидѣніями; истощеніе нервной энергіи, вслѣдствіе чрезмѣрныхъ умственныхъ занятій; большой повидимому не въ состояніи вынести своихъ страданій; необычайная острота обонянія; языкъ тугоподвиженъ, тяжелъ и нечувствителенъ; безпрестанная икота; вся пища имѣетъ одинъ и тотъ-же вкусъ.

*Ротъ, зубы и горло.* — Ротъ горячъ; скопленіе сѣровой или зеленоватой слизи во рту и горлѣ; ощущеніе, какъ будто горло опухло, или какъ будто оно туго забинтовано; зубы какъ бы втискиваются глубже въ челюсти при сжиманіи ихъ; губы раскрескавшіяся; языкъ обыкновенно сухъ, съ бѣловатымъ налетомъ.

### Collinsonia.—Collinsonia canadensis.—Коллинсонія.

Сродственные лѣкарства. — *Aloes, Aesculus, Dioscorea, Hydrastis, Ignatia, Hamamelis, Cactus, Digitalis.*

*Специфическое дѣйствіе.* — На систему воротной вены вообще; на печень; прямую кишку и матку; вторично также на сердце.

*Примѣненіе.* — Запоръ; геморрой, въ особенности во время беременности; хроническій или изнурительный поносъ; поносъ у чахоточныхъ; кровавый поносъ; выпаденіе прямой кишки; неправильности мѣсячныхъ, находящіяся въ связи съ какимъ нибудь заболѣваніемъ прямой кишки; геморрой и общій застои крови въ системѣ воротной вены.

### Симптомы.

*Общія.* — Боли преимущественно на правой сторонѣ, въ области печени, очень сильныя, сопровождаемыя тошнотою, обморокомъ и упадкомъ силъ.

*Черепная система.* — Тупая головная боль въ области лба; тупыя боли во лбу; частая боль въ правомъ вискѣ; тупая головная боль въ области лба, съ сильной разбитостію, продолжающеюся цѣлый день; сильная наклонность ко сну; ревматическія боли въ рукахъ и ногахъ; истерія; частые обмороки.

*Сонъ.* — Сильная наклонность ко сну въ теченіе дня; прерывистый сонъ ночью.

*Пищеварительная система.* — Языкъ покрытъ желтымъ налетомъ по срединѣ и у корня; неприятный, горькій вкусъ ко рту; тошнота; боль въ желудкѣ, съ рѣзью, черезъ нѣсколько минутъ; тошнота во время испражненія, съ обморокомъ; урчаніе въ животѣ; жестокая колика, съ сильнымъ позывомъ на низъ; кровавый поносъ; запоръ, затѣмъ сухія, свѣтло-окрашенныя, комковатыя испражненія, сопровождаемыя сильнымъ утомленіемъ и наклонностію ко сну; или запоръ съ позывомъ на рвоту и отрыжкою; тяжесть въ прямой кишкѣ, сильное раздраженіе и зудъ; ощущеніе, какъ будто тамъ попалъ песокъ; мучительный зудъ и выпаденіе прямой кишки; страдальческій, блуждающій взоръ; жестокая боль внизу живота, расстройство пищеваверенія; головная боль, бессонница; желтизна кожи; темныя круги подъ глазами; мягкія, кашпцеобразныя испражненія; испражненія желтыми, желчными массама, слизью, желчью и кровью, съ жиленіемъ; хроническій или изнурительный поносъ, съ сильнымъ истощеніемъ, ночными потами и сухимъ кашлемъ; испражненія слизью, непереваренной пищею и желтыми каловыми массама; сильная жажда, рвота каждую ночь кислою пищею.

*Печень.* — Тупая ноющая боль; кашпцеобразныя испражненія, смѣшанныя съ желчью, испражненія свѣтло-желтаго цвѣта, желчныя и водянистыя или очень темныя и смѣшанныя со слизью.

*Мочевые органы.* — Моча насыщеннаго цвѣта, въ скудномъ количествѣ; расширеніе сѣмянныхъ венъ, если оно зависитъ отъ запора.

*Матка.* — Привычно болѣзненныя мѣсячныя и бѣли; геморрой, съ постояннымъ, но не обильнымъ истеченіемъ; выпаденіе или опусканіе матки; застарѣлый зудъ и раздраженіе влагалища или прямой кишки, въ особенности если имѣется геморрой; гиперемія матки; заболѣванія прямой кишки у чувствительныхъ особъ, или во время беременности; замѣняющія кровотеченія при геморроѣ, напр., носовыя кровотеченія; икарныя мѣсячныя; истерія; частые обмороки.

*Грудь.* — Мучительный сухой кашель, кровохарканіе, въ особенности у страдающихъ геморроемъ или задержкою мѣсячныхъ; сильное легочное кровотеченіе, съ короткими отрывистымъ кашлемъ—отхаркиваніе густой, темной, свернувшейся крови и тягучей слизи; ощущеніе неловкости въ груди, но боли нѣтъ.

*Мышечная система.* — Частыя ревматическія боли въ рукахъ и ногахъ; жестокая боль въ обѣихъ коленныхъ, отдающія внизъ до стопы на внутреннюю поверхность голени.

**Кровообращеніе.**—Пораженіе сердечныхъ заслонокъ вслѣдъ за ревматическою лихорадкою; отъ этого лѣкарства сердечныя сокращенія замедляются и наступаетъ улучшение симптомовъ.

### Colocynthis. — Горькая тыква.

Сродственныя лѣкарства. — *Podophyllum, Bryonia, Mercurius, Cimicifuga, Rheum, Chamomilla.*

**Примѣненіе.** — Воспалительныя и спазмодическія заболѣванія кишекъ; поносъ вслѣдствіе душевнаго потрясенія, со спазмодическою, сверлящею болью; кровавый и затажной поносъ; вздутіе кишечника газамъ; ревматизмъ и подагра, зачастую со стойкими свденіями.

### Симптомы.

**Органы пищеваренія и испражненія.** — Тяжесть въ желудкѣ; привычная тошнота, съ отрыганіемъ содержимаго желудка; рвота съ поносомъ, испорченный аппетитъ съ предпочтеніемъ къ жидкой пищѣ; пища не удерживается въ желудкѣ, а извергается обратно съ примѣсью зеленоватыхъ, желчныхъ массъ; животъ вздутъ, какъ барабанъ; выдѣленіе крови во время и послѣ испражненія; испражненія, обыкновенно жидкія, пѣнистыя, зеленоватыя, съ примѣсью крови, или клейкія и кислыя или гнилостныя, сопровождаются судорожнымъ закрытіемъ заднепроходнаго отверстія; зачастую поносъ предшествуется запоромъ и сопровождается схваткообразными рѣжущими болями; или жидкія и желтыя дизентерическія испражненія; моча зловонна, при стояннн даетъ густой осадокъ; жиленіе и давленіе въ шейкѣ пузыря или обильная, свѣтлая моча, хотя чаще количество мочи бываетъ уменьшено; переливаніе или урчаніе въ кишкахъ; пустота и боль въ кишкахъ.

**Боли.**—Спазмодическая колика, какъ будто кишки ущемляются между камнями, съ поносомъ или запоромъ; колика, съ судорогами въ голеняхъ; щипаніе, колотье, рѣзь въ кишкахъ послѣ ѣды; судорога въ желудкѣ послѣ принятія пищи; внутренняя и наружная судорога, односторонняя боль головы, со рвотою; боль въ головѣ, какъ бы отъ раскаленнаго желѣза, сжимающая боль въ передней части головы, усиливающаяся при лежаннн на спанѣ или нагибаннн впередъ; боли стрѣляющія внутрь въ глаза и въ лобъ; парананіе въ рукахъ; стрѣляющія и рѣжущія боли въ бедрахъ и поясницѣ; боли, отдающія отъ крестца въ колѣни; тянущія, ноющія боли въ спанѣ, шеѣ, плечевыхъ суставахъ и лопаткахъ; ломота въ рукахъ; рѣжущія, стрѣляющія и жгучія боли въ глазахъ; дерганіе въ челюсти и зубахъ, какъ будто зубы вырываются вонъ.

**Языкъ.** — Шероховатый, густо обложенный, желтый, чистый или блестящій красный; желтый посерединѣ и яркочерный у кончика и по краямъ.

**Наружная поверхность.** — Ночные поты съ аммиачнымъ запахомъ; шелушеніе кожи; лицо одутловато и темно-красно, лѣвая щека въ особенности; блѣдное и исхудалое лицо, съ тоскливымъ выраженіемъ; метаніе; раздраженіе кожи; сыпь, образующія корки, въ особенности на лицѣ; шелушащіяся или сухія, цынготныя сыпи; общій жаръ и сухость, или сильнѣйшій жаръ лица, съ холодомъ и ознобомъ.

**Конечности.** — Недостатокъ гибкости въ суставахъ; тугоподвижность колѣннаго сустава; ноги кажутся отяжелѣвшими и дрожать при ходьбѣ или стояннн; судорога въ икрахъ; свденія мышщъ.

**Пульсъ и кровообращеніе.** — Бурное сердцебіеніе, съ полнымъ, твердымъ и скорымъ пульсомъ.

### Conium. — Conium maculatum. — Волиголовъ.

Сродственныя лѣкарства. — *Belladonna, Hydrastis, Phytolacca.*

**Специфическое дѣйствіе.** — На всасывающіе и лимфатическіе сосуды, на железы и органы дыханія; вторично на кожу, слизистую оболочку желудка и кишекъ, на матку и ея придатки.

**Примѣненіе.** — Золотушныя заболѣванія, съ истощеніемъ жизненной энергнн; напр., астма и другія заболѣванія у пожилыхъ особъ; разстройтва мѣсячныхъ или беременности у золотушныхъ женщинъ; хроническія заболѣванія железъ, преимущественно увеличеніе и затвердѣніе ихъ; хроническія заболѣванія пищеварительныхъ органовъ, съ общимъ разстройствомъ организма; раковыя опухоли; хроническія, упорныя и гангренозныя изъязвленія.

## Симптомы.

*Дыханіе.* — Стѣсненное и трудное дыханіе по утрамъ; короткое, учащенное, тревожное дыханіе послѣ малѣйшаго напряженія, иногда съ сухимъ, судорожнымъ кашлемъ; бурные приступы судорожнаго кашля, или кашля съ затянтымъ шумнымъ вздохомъ ночью и отхаркиваніе слизи съ полосками крови; сухость и раздраженіе дыхательнаго горла, причиняющія кашель; сухой или удушливый кашель; кашель усиливается въ постели и продолжаетъ усиливаться до утра; желтоватая зловонная мокрота, отдѣляющаяся послѣ приступа кашля.

*Наружная поверхность.* — Блѣдное, синевагровое лицо; ѣдкій, зловонный потъ; похолодѣніе, съ ощущеніемъ внутренняго жара; потъ, какъ только больной засыпаетъ, продолжающійся въ болѣе или менѣе сильной степени всю ночь; багровая или пунцовая кожа; мелкіе бѣлые пузырьки, послѣ сильнаго напряженія, поверхность кожи ярко-краснаго цвѣта, горитъ и зудитъ; атоническія язвы, отдѣляющія жидкую, кровянистую, зловонную матерію; бурныя пятна, вызываемыя жаромъ или работою, съ раздраженіемъ; жаръ, краснота и припуханіе; опуханіе и затвердѣніе железъ; отекъ ногъ; вылезаніе волосъ; лишай на лицѣ, съ раздраженіемъ; прыщи на лбу; болѣзненные, вялыя язвы на лицѣ, въ особенности на губахъ; ощущеніе холода въ глазахъ послѣ дѣйствія на нихъ тока воздуха; желтизна глазъ; ячмени; увеличеніе шейныхъ железъ; мокнуція болячки на ногахъ; пожелтѣніе ногтей на ручныхъ пальцахъ; желтыя пятна на ручныхъ пальцахъ; постоянная потливость ладоней; мокнуція сыпи, оканчивающіяся образованіемъ корокъ; сильнѣйшій зудъ около ногтей на рукахъ; ноги обыкновенно холодны, или легко забнутъ; больной крайне воспримчивъ къ простудѣ, груди дряблы, или тверды и заловаты.

*Нервная система.* — Нервная слабость; неспособность сосредоточить свои мысли; легкое и быстрое опьяненіе отъ бродящихъ напитковъ, крайняя впечатлительность къ шуму; больной не переноситъ разговора съ нимъ или около него; голова тупая, отяжелѣвшая, какъ-бы свинцовая, въ особенности по утрамъ; головокруженіе при вставаніи съ постели и при отходѣ ко сну; крайнее безпокойство; невозможность долго держать ноги въ одномъ положеніи; метаніе; головокруженіе или дурнота; обморокъ; ужасныя, устрашающія сновидѣнія; болѣзненная острота обонанія и слуха; различныя шумы въ ушахъ, какъ-бы звонъ колоколовъ, шумъ колесъ или отдаленный громъ; дурной, горькій или кислый вкусъ; глаза не выносятъ сильнаго свѣта или предметы кажутся движущимися, красными, сильно увеличенными или болѣе отдаленными, чѣмъ на самомъ дѣлѣ, или они видятся отчетливѣе обыкновеннаго, или-же видны только наиболѣе близкіе предметы; иногда вмѣсто одного, получается нѣсколько изображеній; слабость и чувство утомленія въ колѣняхъ; сильнѣйшая тяжесть, вялость и неловкость въ ногахъ; ноги и ручныя пальцы «замираютъ» или отнимаются; судороги въ икрахъ.

*Мѣсячныя.* — Слабыя и преждевременныя; въ промежуткахъ ѣдкія бѣлы, вызывающія садненіе, жженіе и зудъ; во время мѣсячныхъ напираніе внизъ и потуги, или задержка мѣсячныхъ.

*Органы пищеваенія и испраженія.* — Кислая отрыжка и изжога; вздутіе желудка и кишекъ послѣ ѣды, въ особенности послѣ молока; громкая отрыжка газами или принятою пищею, съ кислымъ, ѣдкимъ, жгучимъ и царапающимъ ощущеніемъ въ горлѣ; холодъ и садненіе въ желудкѣ; увеличеніе брыжеечныхъ железъ; урчаніе и переливаніе въ кишкахъ; постоянная полнота или боль въ кишкахъ; частое или самопроизвольное мочеиспусканіе ночью, или постоянный позывъ; моча свѣтлая и прозрачная, или тягучая, клейкая, отходящая съ большимъ усиліемъ и болью; ощущеніе, какъ будто что-то сжимаетъ мочевой пузырь, съ сильнымъ позывомъ на мочеиспусканіе; моча вытекаетъ слабою, прерывистою струею; густая, мутная, бѣловатая моча; упорный запоръ, съ сильнымъ позывомъ и жлениемъ; или поносъ, съ послѣдующею слабостью, дурнотою, дрожаніемъ и сердцебиеніемъ; или поносъ перерываемою пищею.

*Боли.* — Очень жестокия, тяжелыя; роющія въ груди; ломота въ суставахъ и конечностяхъ, какъ-бы отъ чрезмѣрнаго напряженія; сжимающія боли въ разныхъ мѣстахъ тѣла; тупыя, давящія, оглушающія боли въ головѣ или односторонняя ломота головы; ежедневная головная боль во время запора; сжимающія или молниеносныя боли въ желудкѣ; рѣзъ въ подреберья; давящая, ноющая боль, платье кажется очень тѣснымъ; тупая ломота въ желудкѣ; напираніе внизъ или стрѣляющія боли въ маткѣ; ломота въ бедрахъ и поясницѣ, облегчающаяся при нагибаніи впередъ; ломота и опуханіе ногъ; тянущія, ноющія или ушибенныя боли въ плечахъ и колѣняхъ; стрѣляющія и рвущія боли въ лицѣ по ночамъ; стрѣляющія, свербающія боли

предшествуемая зудомъ, въ углахъ глазъ; тупая ломота въ глазахъ при напряженіи ихъ.

*Сонъ.* — Большой къ вечеру не можетъ открыть глазъ, а ночью спать плохо, такъ какъ сонъ нарушается сновидѣніями или кошмаромъ; сонливость и неохота встать съ постели по утрамъ; тупое, тяжелое, сонливое состояніе въ теченіе дня.

*Расположеніе духа.* — Крайняя вялость; больной равнодушенъ ко всему; неохота къ умственному или физическому труду; раздражительность и дурное расположение духа; мрачное, угрюмое настроеніе.

*Носъ, уши и глаза.* — Постоянное свербѣніе въ носу и чиханіе, или опуханіе и закладываніе ноздрей, въ особенности по утрамъ; скопленіе слезы въ ушахъ, или скопленіе слезы и матеріи; глаза желты или красны; стеклянныя, безжизненныя мутныя или выпученныя глаза.

*Десны.* — Опуханіе, кровоточивость и багровый цвѣтъ ихъ.

*Языкъ.* — Увеличенъ; иногда тугоподвиженъ и болитъ.

### **Crocus.** — *Crocus sativus.* — Шафранъ.

Сродственныя лѣкарства. — *Secale, Platina, Ipecacuanha, Sabina, Pulsatilla.*

*Специфическое дѣйствіе.* — На нервную систему, матку и вены.

*Примѣненіе.* — Носовое кровотеченіе; очень сильныя маточныя кровотеченія послѣ родовъ или выкидыша; разстройство нервной системы; истерія; мѣстный приливъ крови и недѣятельность кровообращенія; ознобленія.

### СИМПТОМЫ.

*Нервная система.* — Головокруженіе, оканчивающееся обморокомъ, вызываемое движеніемъ или работою; истерія, съ склонностью къ чередованію плача со смѣхомъ; тяжесть, разбитость и отниманіе конечностей; ощущеніе присутствія живаго тѣла въ кишкахъ или груди; утомленіе, тяжесть и слабость въ бедрахъ при сидѣніи; потеря мышечной силы; тяжесть и стѣсненіе на сердцѣ; дрожаніе вѣкъ или всѣхъ членовъ; ощущеніе, какъ будто глаза опухли; оконченность вѣкъ; затуманеніе зрѣнія — предметы какъ-бы покрыты вуалью; постоянное морганіе глазами съ цѣлью яснѣе видѣть; быстрое утомленіе зрѣнія; сонъ нарушается различнаго рода сновидѣніями.

*Вкусъ.* — Измѣнчивый, обыкновенно противный, сладковатый, горькій или кислый.

*Уши.* — Звонъ, въ особенности при лежаніи.

*Голова.* — Ощущеніе, какъ будто мозгъ катается въ головѣ, какъ орѣхъ въ скорлупѣ.

*Мѣсячныя.* — Очень сильныя кровотеченія каждыя 2 недѣли, или почти безъ перерывовъ; очень темная, даже черная кровь; тяжесть и давленіе, съ приливомъ крови къ маткѣ.

*Боли.* — Рвущія въ поясницѣ; ушибенныя боли въ икрахъ; оконченность, ломота или сжимающія боли въ кишкахъ; боли во лбу, какъ-бы послѣ удара какиммъ нибудь твердымъ тѣломъ; боли въ плечѣ, какъ-бы отъ вывиха.

*Наружная поверхность.* — Мертвенный цвѣтъ лица; красное, зудящее, глущее или свербящее припуханіе ручныхъ и ножныхъ пальцевъ; пуночный цвѣтъ кожи.

*Глаза.* — Сильнѣйшая сухость или слезливость, съ раздраженіемъ или свербѣніемъ.

*Носъ.* — Постоянное чиханіе, потрясающее все тѣло; истеченіе черной клейкой крови.

*Дыханіе.* — Дыханіе въ высшей степени зловонное; замираніе въ груди, облегчаемое часто зѣвотою; стѣсненіе и тяжесть въ груди и на сердцѣ; трудное или стѣсненное дыханіе.

### **Cuprum metallicum** и **aceticum.** — Металлическая и укусно-кислая мѣдь.

Сродственныя лѣкарства. — *Stramonium, Arsenicum, Veratrum album, Nux vomica, Gelsemium, Cimicifuga.*

Эти два лѣкарства описываются вмѣстѣ, потому что онѣ крайне сходны другъ съ другомъ — за исключеніемъ того, что дѣйствіе металлической мѣди медленнѣе, но продолжительнѣе, а дѣйствіе соли быстрѣе, но за то быстрѣе и проходитъ; металлическая мѣдь болѣе пригодна въ медленныхъ, затяжныхъ, хроническихъ болѣзняхъ, а укусно-кислая соль ея въ быстрыхъ, острыхъ, свѣжихъ случаяхъ.

*Специфическое дѣйствіе.* — На органическіе нервы, мозгъ и спинномозговую систему; на желудокъ, кишки и грудь.

*Примѣненіе.* — Тяжелыя разстройства желудка и кишекъ, сопровождаемыя рвотою и поносомъ; судороги, эпилептического или истерическаго характера, Виттова пляска; жестокой спазмъ и другія разстройства дыхательныхъ органовъ; холера; поносъ; спазмъ голосовой щели; бурныя и судорожныя формы кашля и застарѣлыя сыпи.

### Симптомы.

*Нервная система.* — Общій и мѣстный спазмъ, постоянная или временная окованность; подергиванія, сведенія или судорожныя движенія во снѣ; подергиванія конечностей; обостреніе всѣхъ чувствъ; нервная или мышечная слабость.

*Голова.* — Какъ бы оглушена и сдавлена; или сильное головокруженіе, съ склонностью упасть ничкомъ; нервная возбудимость; тѣло и голова судорожно перегнуты назадъ; или голова притянута на одну сторону; *глаза* — имѣютъ бесцвѣтное выраженіе; спазмодическая тугоподвижность *челюстей*; сладковатый или прѣсный *вкусъ*; спазмодическая остановка *речи*; судорожное искаженіе чертъ лица; судорожная икота; сведенія ручныхъ и ножныхъ пальцевъ; судороги начинаются съ конечностей; судороги въ икрахъ; буйный бредъ; судорожное вращеніе или закрываніе глазъ; періодическіе приступы судорогъ; судороги, съ пронзительными криками.

*Сонъ.* — Или въ рѣзкой степени летаргической, или сонливость съ судорогами.

*Желудокъ, кишки и испраженія.* — Давящая тяжесть на желудкѣ; хуже послѣ малѣйшаго движенія или прикосновенія; бурныя позывы на рвоту и рвота клейкими или водянистыми массами, сопровождаемая поносомъ такого-же характера и ужасными судорогами, распространяющимися и на грудь; твердость и напряженность кишечника, съ тяжестью и невыносимымъ спазмомъ и общими судорогами; питье облегчаетъ рвоту, но усиливаетъ судороги.

*Дыханіе.* — Учащенное и хриплое, иногда приостанавливается вслѣдствіе спазма, доходящаго почти до удушья; сухой, удушливый, судорожный кашель, или кашель и учащенное дыханіе, съ хрипѣніемъ.

*Наружная поверхность.* — Прыщи, или желтыя, мокнущія, шелушащіяся пустулы, преимущественно на сгибахъ суставовъ; сильнѣйшій потъ по ночамъ; или холодный потъ по всему тѣлу, или только на ладоняхъ или подошвахъ; синеватое, багровое, вздутое или осунувшееся, блѣдное, мертвенное лицо; синіе круги подъ глазами и вокругъ рта; опуханіе рукъ; увеличеніе шейныхъ железъ; похолодѣніе рукъ и голени, съ сильною жаждою.

*Ротъ, языкъ и горло.* — Губы синія или багровыя; пѣна у рта во время судорогъ; языкъ холодный на кончикѣ, обыкновенно блѣловатый и густо-обложенный, клейкій на ощупь; холодный прѣсный вкусъ во рту по утрамъ; глотаніе жидкостей сопровождается клочкотаніемъ въ горлѣ.

*Глаза и носъ.* — Глаза красны и воспалены или выпячены, искривлены и естественно блестятъ; или мутны и имѣютъ тупое выраженіе; носъ заложенъ.

**Digitalis.** — *Digitalis purpurea.* — Красная наперстянка.

Сродственныя дѣйствія. — *Cactus, Veratrum viride, Arsenicum, Aurum.*

*Специфическое дѣйствіе.* — На кровообращеніе, слизистую оболочку желудка и железы; на мочевой пузырь и мочевые органы.

*Примѣненіе.* — Заболеванія сердца и большихъ сосудовъ; синюха; остановка кровообращенія; прострація или коллапсъ послѣ остраго спазма; разстройство или органическая болѣзнь печени, селезенки или поджелудочной железы съ желтухою; воспаленіе желудка и кишекъ; желчныя разстройства; брюшная или грудная водянка; общая водянка; водянка мозга; медленно-протекающія нервныя лихорадки.

### Симптомы.

*Пульсъ.* — Слабый и очень медленный; или малый, слабый и крайне раздражительный, дѣлающійся очень частымъ, скорымъ и дрожащимъ при малѣйшемъ возбужденіи или напряженіи, съ учащеніемъ и усиленіемъ сердечной дѣятельности, такъ что слышны удары сердца.

*Дыханіе.* — Крайне тяжелое, стѣсненное, поверхностное дыханіе, въ особенности при малѣйшемъ напряженіи или когда больной лежитъ.

*Наружная поверхность.* — Синія или багровыя губы и вѣки; синебагровая

кожа; блѣдность лица; желтуха; похолодѣніе ногъ; очень сильныя изнурительныя почныя поты: похолодѣніе всего тѣла, зачастую съ холоднымъ пѣтомъ.

*Водянка.*—Отѣкъ живота и ногъ, увеличивающійся въ теченіе дня и спадающій ночью; сильное исхуданіе или одутловатость; чувствительность печени къ давленію.

*Желудокъ.*—Судорожныя рвотныя движенія; невыносимая тошнота и рвота желчью или водою, въ особенности слизью; тяжесть и жженіе въ желудкѣ; позывы на рвоту съ крайнимъ угнетеніемъ и тоскою.

*Кишки.*—Самопроизвольный поносъ; пѣнистыя, клейкія, сѣровато-бѣлыя или имѣющія видъ извести испражненія; дизентерическія испражненія пѣною, слизью и кровью.

*Мочевые органы.*—Ощущеніе, какъ будто мочеиспускательный каналъ слишкомъ узокъ; моча испускается съ большимъ трудомъ и болью, и то послѣ частаго позыва и натури; скудная, горячая, саднящая моча, темнаго, красноватаго, кирпичнаго цвѣта; или полное задержаніе мочи.

*Аппетитъ.*—Потеря его; языкъ чистъ.

*Боли.*—Стрѣляющія черезъ виски и лобъ; рѣзъ въ бедрахъ; тянущія, рвущія, подергивающія боли въ суставахъ ручныхъ пальцевъ; тянущія боли или ломота въ поясницѣ; рѣзъ въ мочеиспускательномъ каналѣ; рѣжущія, сжимающія боли въ кишкахъ и паху; пронзительныя боли въ суставахъ; или стѣсненіе и колотье въ подреберьяхъ; давящія боли въ области печени; стрѣляющія боли въ желудкѣ; пронизывающія боли во всемъ тѣлѣ; ломота въ глазахъ или жженіе надъ ними.

*Глаза.*—Ненормальное зрѣніе; предметы кажутся двойными желтыми или зеленоватыми; видѣніе радужныхъ круговъ вокругъ предметовъ; неясность зрѣнія; постоянное скашивание глазъ въ одну сторону; помраченіе зрѣнія.

*Голова.*—Головокруженіе, съ дрожаніемъ конечностей; голова закинута назадъ ощущеніе дрожанія мозга.

*Аппетитъ.*—Крайній упадокъ силъ послѣ ѣды; или внезапный и полный упадокъ силъ, сопровождаемый обильнымъ пѣтомъ; прѣсный или горькій вкусъ во рту.

*Конечности.*—Внезапная и полная потеря силы; тугоподвижность въ рукахъ и ручныхъ пальцахъ.

*Ротъ.*—Садненіе и шершавость; болѣзненность десенъ и языка, съ сильнѣйшимъ слюнооточеніемъ, прѣснымъ, сладкимъ, или зловоннымъ вкусомъ. *Языкъ.*—Опухшій, клейкій и бѣлый, или багровый и изъязвленный. *Губы.*—Опухшія или очень сухія.

*Глаза.*—Склеиваніе вѣкъ; краснота, зудъ, чесаніе или жженіе на внутренней поверхности вѣкъ; ѣдкія слезы, появляющіяся въ вѣтряную погоду, отъ холоднаго воздуха или отъ яркаго свѣта.

### Dioscorea. — Dioscorea villosa. — Диоскореа.

Сродственные дѣкарства. — *Chamomilla, Cornus, Iris, Colocynthis, Caulophyllum, Collinsonia, Veratrum album.*

*Специфическое дѣйствіе.*—На мышечныя волокна желудка и кишекъ.

*Примѣненіе.*—Желчная колика и колика отъ скопленія газовъ; схватки въ желудкѣ и кишкахъ; запоръ; съ послѣдующимъ желчнымъ поносомъ; урчаніе въ кишкахъ; дѣтній поносъ; желчный поносъ; болѣзненныя мѣсячныя; судороги матки; тошнота у беременныхъ; ревматизмъ съ желчнымъ разстройствомъ; туземная холера.

### СИМПТОМЫ.

*Общія.*—Ревматическіе симптомы, ухудшающіеся ночью или рано утромъ; боли значительно усиливаются отъ движенія, а въостѣдствіе движеніе облегчаетъ ихъ; поносъ рано утромъ; боли хуже при покойномъ сидѣніи, лучше при движеніи.

*Нервная система.*—Языкъ покрытъ желтовато-бѣлымъ налетомъ; ротъ клейкій; горькій или прѣсный вкусъ въ рту; сухость горла, съ частыми глотательными движеніями; ощущеніе царапанья въ горлѣ; краснота миндалевидныхъ железъ; частая пустая отрыжка; постоянная боль въ желудкѣ, больше послѣ полудня и вечеромъ; жестокія рѣжущія, рвущія боли въ желудкѣ и печени; боли спазмодическаго характера; упорная тошнота; постоянная тупая боль въ желудкѣ или сильная жгучая боль, съ острымъ колотьемъ, дурнотою, тошнотою, капризностью и болью въ области сердца; желудокъ болѣзненъ при давленіи; острия, рѣжущія боли въ печени; тупыя, тяжелыя, ноющія боли въ правой доль печени; испражненія черныя, сухи и тверды; объемистыя, темножелтыя, кашцеобразныя испражненія, указывающія на увеличенное отдѣленіе желчи, затѣмъ слабоокрашенныя испражненія или тошнота рвота, и продолжи-

тельные жестокія боли; кожа суха и темнаго цвѣта; очень сильная и мучительная боль; судороги въ кишкахъ и ногахъ; постоянная, тупая, мучительная боль въ области желудка и пупка, не усиливающаяся отъ ѣды безъ отрывки съ частою коликою рѣжущаго, рвущаго, упornaго характера; частая острая рѣзь въ кишкахъ, усиливающаяся отъ ходьбы; спазмодическія боли въ кишкахъ, съ необычайно сильнымъ жиленіемъ и потугами, какъ при эпидемическомъ поносѣ или дизентеріи; колика иногда періодическая; черныя, сухія, твердыя, комковатыя испражненія, къ концу ихъ мягкія, бѣлыя и рыхлыя; темныя, черныя испражненія, съ послѣдующимъ выпаденіемъ задняго прохода; растянутыя геморроидальныя шишки, величиною съ вишню, багроваго темно-свѣтаго цвѣта; упорный запоръ, съ послѣдующимъ желчнымъ поносомъ; очень обильныя, темно желтыя жидкія испражненія, не облегчающія боль въ кишкахъ, съ послѣдующимъ чувствомъ слабости и дурноты.

*Сонъ.* — Тяжелый, неосвѣжающій, нарушаемый ужасными сновидѣніями, или полубезсознательное, смутное представленіе о томъ, что произошло; необычайная вялость при ходьбѣ.

### **Drosera.—Drosera rotundifolia.—Роснянка.**

Сродственныя лѣкарства. — *Ipecacuanha, Gelsemium, Spongia, Sanguinaria.*

*Специфическое дѣйствіе.* — На слизистую оболочку желудка, кишекъ, носа, глазъ и дыхательнаго горла; на кровообращеніе, на образованіе бугорковъ въ легкахъ и на причиняемое ими раздраженіе.

*Примѣненіе.* — Пораженіе дыхательныхъ органовъ и легкахъ вообще; заболѣванія гортани; простуда, сопровождаемая охрипlostью; воспаленіе дыхательнаго горла; коклюшъ; легочная чахотка; бугорчатка легкихъ.

### **Симптомы.**

*Дыхательные органы.* — Кашель, съ отхаркиваніемъ ярко-красной или темной крови; парананье въ дыхательномъ горлѣ; охрипlostь и глухой, низкій голосъ, съ неприятною, паралающею сухостью въ горлѣ; спазмодическій кашель съ позывами на рвоту; кровотеченіе носомъ и ртомъ; посинѣніе лица; приступы удушья; отдѣленіе густой мокроты послѣ кашля; кашель по утрамъ, съ горькою, тошнотворною мокротой; утомительный кашель; послѣ приступовъ кашля больной чувствуетъ себя крайне истощеннымъ; свистящее дыханіе, или глубокій, рѣзкій вздохъ; зловонное дыханіе при кашлѣ; остановка или стѣсненіе дыханія; ощущеніе, какъ будто дыхательные пути недостаточно расширяются для свободнаго дыханія.

*Желудокъ.* — Позывы на рвоту и рвота послѣ кашля; рвота пищею или кровью; клейкая рвота отъ приступовъ кашля.

*Носъ, глаза.* — Радужные круги передъ глазами; печать при чтеніи кажется блѣдною; отдаленные предметы кажутся неясными и въ радужныхъ кругахъ; носовое кровотеченіе, въ особенности къ вечеру; жидкая, водянистая течь изъ носу, съ сильнымъ чиханіемъ.

### **Dulcamara.—Песій гроздь.**

Сродственныя лѣкарства. — *Rhus, Pulsatilla, Petroleum, Hepar, Chitharphila, Sulfur, Thuja.*

*Специфическое дѣйствіе.* — На слизистую оболочку, кожу, дыхательные пути, тонкія и толстыя кишки и на мочевые пути; на кровообращеніе и железистый аппаратъ.

*Примѣненіе.* — Заболѣванія носа, вѣкъ, горла, дыхательныхъ путей и кишекъ, происходящія отъ задержки испаринны вслѣдствіе холода, сырости или погруженія въ воду; опуханіе и затвердѣніе железъ; кожныя болѣзни отъ задержки пота или злоупотребленія потогонными средствами, отъ *ртуты* или *Sulfur*; зудящія сыпи; крапивница; милиарныя или мокающія сыпи; золотушное воспаленіе глазъ; разстройства кишечника отъ промоканія или простуды; влажная астма и другія заболѣванія дыхательныхъ органовъ въ особенности у стариковъ; упорные насморки; хроническія выдѣленія изъ мочевыхъ путей; золотушныя пораженія железъ; водянка.

### **Симптомы.**

*Наружная поверхность.* — Золотушное увеличеніе и затвердѣніе железъ; общая водянка; опоясывающій лишай; пузырьчатая сыпь; краснуха; крапивница; мо-

лочница; золотушное увеличение и затвердѣніе подмышечныхъ паховыхъ железъ и железъ вообще; влажныя или мокнуція сыпи, образующія бурья или желтыя корки; сухія, шелушащіяся, отрубевидныя или цинготныя сыпи; ознобъ, съ послѣдующимъ приливомъ жара; общій обильный потъ, предшествуемый гнущимъ жаромъ и краснотою и тресканіемъ кожи; потливость ладоней; краснота пятнами или румянецъ щекъ, при общей блѣдности лица; бородавки; шелушеніе кожи на ногахъ, предшествуемое или сопровождаемое сильнымъ свербѣніемъ или зудомъ; чешуйчатая или цинготная сыпь на рукахъ и котнѣяхъ; водянка ногъ и лодыжекъ; зудъ въ ножныхъ пальцахъ.

*Кровообращеніе.* — Бурное, сотрясающее все тѣло сердцебіеніе, съ сильнымъ стѣсненіемъ, преимущественно ночью; твердый, скорый, сжатый пульсъ.

*Желудокъ, кишки и испраженіе.* — Сильная жажда; рвота вязкою и клейкою слизью; выдѣленіе слизи съ кровью изъ прямой кишки и сильнѣйшее раздраженіе; водянистый поносъ ночью, бурый или зеленый, со слизью и пѣною; внезапный поносъ, съ предшествующимъ запоромъ; самопроизвольное истеченіе мочи; моча съ примѣсью студенистой клейкой массы, или густая, мутная, бѣловатая моча, бѣловая моча, первый періодъ Брайтовой болѣзни; моча обыкновенно въ скудномъ количествѣ, иногда выдѣляется лишь нѣсколько капель; моча зловонна, зачастую задержана.

*Ротъ.* — Изъязвленія или возвышенія въ родѣ прыщей, очень болѣзненные и чувствительныя; десны рыхлы, опухши и отстаютъ отъ зубовъ.

*Носъ.* — Жаръ и закладываніе носа; постоянное истеченіе горячей, ѣдкой жидкости, хуже послѣ дѣйствія холода; истеченіе яркой, малиновой, очень горячей крови.

*Глаза.* — Воспалены, красны и горячи.

*Языкъ.* — Опухшій, тугоподвижный; произношеніе затруднено; бѣлый, клейкій и густо обложенный, зачастую растрескавшійся языкъ.

*Горло.* — Болитъ и очень горячо.

*Боли.* — Сверлящія въ центрѣ головы, или боли какъ-бы отъ сильнаго удара или паденія, хуже при движеніи; ноющія боли въ желудкѣ и груди; ноющія или сверлящія въ крестцѣ; или боль съ отниманіемъ рукъ, какъ-бы послѣ сильныхъ побоевъ; боли обыкновенно съ похолодніемъ всего тѣла или большаго мѣста; ломящія или пронизывающія боли въ глазахъ, появляющіяся или усиливающіяся отъ напряженія зрѣнія; рѣжущія, сжимающія или схваткообразныя мучительныя боли въ кишкахъ, въ особенности около пупка; дергающая, стрѣляющая боль въ ушахъ по ночамъ.

*Мѣсячныя.* — Обыкновенно обильны, но запаздываютъ.

### Euphrasia. — Очанка.

Сродственныя лѣкарства. — *Arsenicum, Pulsatilla, Silicea, Dulcamara, Gelsemium, Kali bichromicum, Mercurius.*

*Специфическое дѣйствіе.* — На глаза и вѣки, носъ, горло, пищеводъ, дыхательныя пути и на лосовую щель.

*Примѣненіе.* — Воспаленіе и изъязвленіе глазъ и вѣкъ; жестокой насморкъ, съ сильнымъ жаромъ въ носу и обильною водянистою течею; кашель съ обильнымъ отхаркиваніемъ мокроты; начинающаяся слѣпота.

### Симптомы.

*Глаза и носъ.* — Язвенныя или воспалительныя пораженія прозрачныхъ средъ глаза; изъязвленіе вѣкъ; воспаленія глазъ; розовое или яркокрасное налитіе глазъ, съ сильнымъ зудомъ; горячая, жгучая, водянистая течь изъ носу и глазъ — иногда съ примѣсью крови; крайняя болѣзненность глазъ, вѣкъ и ноздрей; утолщеніе и склеиваніе вѣкъ; закладываніе носа; сильный жаръ ночью и возобновленіе течи днемъ.

*Дыханіе.* — Стѣсненное, затрудненное и трудное; влажный кашель, вызывающій приостановку дыханія.

*Наружная поверхность.* — Зябкость и подираніе по кожѣ; жаръ и краснота лица; мелкая зернистая сыпь послѣ умыванія; ощущеніе, какъ будто кожа на лицѣ слишкомъ туго натянута; кожа горяча и болѣзненна; каждое движеніе вызываетъ зудъ и ощущеніе, какъ будто кожа сходитъ.

*Боли.* — Саднящія, царапающія, ноющія, сверлящія въ глазахъ; тяжелыя боли въ головѣ, какъ будто она хочетъ лопнуть; тяжелая, стрѣляющая боль во лбу; біеніе артерій; ноющія или дергающія боли въ ушахъ и нижнихъ зубахъ.

*Мозгъ и органы чувствъ.* — Ощущеніе отупѣнія, огуманенія, оглушенія — хуже при лежаніи; крайняя чувствительность глазъ къ свѣту; ощущеніе, какъ будто на глаза положена тяжесть; колебаніе и неясность зрѣнія.



**Ferrum.—Ferrum reductum.—Желѣзо.**

Сродственныя лѣкарства.—*Calcarea, Calcarea phosphorica, Helonias, Phosphorus, Aletris, Pulsatilla, China.*

*Специфическое дѣйствіе.*—На всасывающій аппаратъ тонкихъ кишекъ; на вены, капилляры и кровообращеніе; на желудокъ, кишки, дыхательные органы и на матку, съ ея придатками.

*Примѣненіе.*—Болѣзни, зависящія отъ истощеннаго или ослабленнаго состоянія всасывающаго аппарата; хроническія и обильныя выдѣленія; продолжительное истощеніе нервной энергіи; приливы крови; общая слабость; водянка, маточныя кровотеченія и выкидышъ; слабость пищеваренія; отрыганіе пищи или испражненіе непереваренной пищи въ особенности при чахоткѣ; приливъ крови къ груди; хроническія послѣдствія насморка или гриппа; угрожающія чахотка; изнурительная лихорадка; исхуданіе; сердцебіеніе; бѣдная немочь, хлорозъ; малокровіе; упорныя бѣли; перемежающіяся лихорадки послѣ употребленія хинной корки или хинина.

**Симптомы.**

*Наружная поверхность.*—Холодный, клейкій, изнурительный потъ; зябкость и ознобъ, даже въ постели; жгучій, сухой жаръ; медленная лихорадка, съ налитіемъ венъ; отекъ вѣкъ; лихорадочный жаръ ночью, или къ ночи, въ особенности въ рукахъ; ночные поты; исхуданіе и бѣдная, тонкая, прозрачная кожа, чрезъ которую просвѣчиваютъ вены; отекъ или опуханіе ногъ, лодыжекъ и колѣвъ или голеней, а также и рукъ; иногда шелушеніе кожи; мертвенная бѣдность лица, съ румянцемъ одной или обѣихъ щекъ; осунувшееся, заострившееся или отекшее лицо, съ безвѣтными губами; мѣшки подъ глазами; выпаденіе волосъ; болѣзненность кожи черепа при дотрогиваніи.

*Мѣсячныя.*—Отсутствуютъ или очень слабы и бѣдны, предшествуются приливомъ крови къ головѣ; обильныя и истощающія кровотеченія съ напраніемъ внизъ и потугообразными болями; темная, свернувшаяся или очень жидкая кровь, съ яркимъ румянцемъ на лицѣ; привычныя выкидыши, зачастую очень скоро послѣ зачатія; бѣли въ промежуткахъ между мѣсячными.

*Дыханіе.*—Трудное, стѣсненное, со стѣсненіемъ; сильное раздуваніе ноздрей, чтобы вобрать въ себя побольше воздуха; очень незначительное расширеніе грудной кѣтки; судорожный кашель по утрамъ, утихающій послѣ обѣда; выдѣленіе студенистой слизи, или кашель безъ мокроты, оканчивающійся рвотою пищею; желтая мокрота; обыкновенно зловонная, зачастую съ полосками крови, или зеленоватая.

*Пульсъ.*—Малый, слабый, дрожащій, учащающійся при малѣйшемъ возбужденіи или напряженіи, въ особенности къ ночи, съ сильнымъ безпокойствомъ и сердцебіеніемъ.

*Пищевареніе.*—Горькая отрыжка послѣ жирной пищи; или рвота послѣ чего-нибудь кислаго; или кислая отрыжка; рвота пищею, съ предшествующею тяжестью или стѣсненіемъ; въ особенности къ вечеру или ночью, какъ бы отъ камня; измѣнчивость и отсутствіе аппетита или водчій аппетитъ; жажда къ ночи; геморрой, съ выдѣленіями или безъ нихъ; жидкія, жидкія, клейкія или водянистыя испражненія или испражненія, содержащія неперевавленную пищу или ниточныхъ глиствъ; скудная, насыщенная цвѣта моча.

*Нервная система.*—Сонливость, тяжесть; разбитость, ощущеніе усталости, безпокойный и прерывистый сонъ; тяжесть и отнятіе конечностей; общая слабость; подкашиваніе или подгибаніе колѣвъ; головокруженіе при нагибаніи; жужжаніе или шумъ въ ушахъ; попеременно восторженное и угнетенное состояніе духа; чувство затуманенія и тяжести или приливы крови къ головѣ.

*Боли.*—Стучащія какъ-бы молотками въ голову, чрезъ опредѣленные правильныя или неправильныя промежутки времени; стѣбляющая и рвущая боль въ плечевыхъ суставахъ и рукахъ; тягущія боли въ конечностяхъ; нытье въ желудкѣ послѣ ѣды; дергающая боль въ головѣ, съ приливами крови къ ней; головная боль на открытомъ воздухѣ; жженіе въ глазахъ; сжимающая боль въ желудкѣ или кишкахъ; потугообразныя родовыя боли; летучія боли въ груди.

*Глаза и носъ.*—Мутныя, тупыя, безжизненные глаза, или жаръ и краснота глазъ или слезливость ихъ; истеченіе крови изъ одной ноздри, или стучки крови въ ноздряхъ; привычныя и обильныя носовыя кровотеченія.

**Gelsemium.**—*Gelsemium sempervirens.*—Желтый жасминъ.

Сродственныя лекарства. — *Aconitum*, *Veratrum viride*, *Belladonna*, *Aethusa*, *Cannabis indica*, *Laurocerasus*, *Opium*, *Stramonium*.

*Специфическое дѣйствіе.*—На головной и спинной мозгъ и на нервную систему вообще, на мышечную систему, на пищеварительный аппаратъ и на матку съ ея придатками.

*Примѣненіе.*—Первое возбужденіе; бѣлая горячка; бессонница; простая ослабляющая и дѣтская ослабляющая лихорадка и тифозная горячка; корь; скарлатина; желчная и желтая горячка; рожа; оспа и ревматическая лихорадка; гиперемія и воспаленіе мозга; тифозная горячка; истерическая потеря сознания и каталепсія; судороги при прорѣзываніи зубовъ; солнечный ударъ; нервная головная боль; кома; апоплексическій ударъ; амаврозъ; опусканіе верхняго вѣка; разстройства зрѣнія; косоглазие; ушная боль; глухота; носовое кровотеченіе вслѣдствіе гипереміи мозга или прекращенія какого нибудь другаго кровотеченія; кашель и насморкъ; невралгія; угрожающее смыканіе челюстей—*trismus*; зубная боль; параличъ языка; воспаленіе зѣва, дыхательнаго горла и миндалевидныхъ железъ; послѣдствія дифтерита; потеря голоса; охриплость; спазмъ дыхательнаго горла; спазмъ голосовой щели; англійская болѣзнь; колика, съ воспаленіемъ, или безъ него; поносъ; дизентерія; запоръ; желтуха; желчный поносъ; сахарная болѣзнь; воспаленіе мочевого пузыря и почки; сжуженіе мочеиспускательнаго канала; слабонервность; прекращеніе мѣсячныхъ и болѣзненные мѣсячныя; угрожающій выкидышъ; ложныя родовыя и послѣродовыя боли; послѣродовыя судороги; воспаленіе легкихъ; плевритъ; ревматизмъ; угреватость.

**Симптомы.**

*Общія.*—Сильная слабость и разслабленіе мышцъ, въ особенности мышцъ верхняго вѣка, вслѣдствіе чего оно опускается. *Gelsemium* дѣйствуетъ, какъ сильно опьяняющее средство.

*Нервная система.*—Сильная раздражительность; больной не хочетъ, чтобы съ нимъ разговаривали; психическое возбужденіе, съ послѣдующей меланхолей; неспособность управлять своими мыслями; отупленіе; оцѣпенѣніе, съ невозможностью открыть глаза или двинуть какою-нибудь частью тѣла, потому что мышцы не повинутся волѣ; головокруженіе; помраченіе зрѣнія; зябкость и учащеніе пульса; потрясающія большаго извѣстія вызываютъ у него поносъ; дурныя послѣдствія отъ испуга или страха; шатаніе, какъ бы отъ сильнаго опьяненія; голова кажется сжатой тугою повязкою; неясность зрѣнія, предметы кажутся какъ бы окутанными дымомъ; отвращеніе отъ свѣта; полная кратковременная слѣпота; предметы кажутся зелеными; внезапная, но скорѣй исчезающая потеря слуха; сонливость; продолжительный, тяжелый сонъ; постоянная, тупая боль въ головѣ; одурающее давленіе на лбу и вискахъ; ушная боль въ глазахъ; головная боль съ тошнотою; чувство опьяненія; шатаніе; напирание внизъ; тяжесть матки; полнота желудка; бѣлыя бѣли; рвота, похожая на морскую болѣзнь; острая дергающая невралгическая боль, съ подергиваніемъ мышцъ, оставляющая послѣ себя болѣзненность; внезапная головная боль, съ помраченіемъ зрѣнія или двойнымъ видѣніемъ; больному трудно держать глаза открытыми; тупое, тяжелое выраженіе лица; полный пульсъ; истерія, со спазмами въ горлѣ, съ послѣдующимъ тупымъ, тяжелымъ чувствомъ или потерей мышечной силы, невозможностью двинуть ни однимъ членомъ, даже поднятъ вѣки; слухъ не пораженъ, и сознаніе о происходящемъ вокругъ больной сохранено; головная боль, начинающаяся въ верхней части шеи и распространяющаяся отсюда на всю голову; или боль сначала во лбу, а затѣмъ въ шею; голова кажется большою; напирющія внизъ боли въ животѣ; болѣе въ спинѣ нѣтъ.

*Глаза.*—Домота въ глазахъ—трудно держать ихъ открытыми—они закрываются сами собою при пристальномъ смотрѣніи на какой-нибудь предметъ; сухость; мутный, скользящій взглядъ; предметы видятся двойнѣй при наклоненіи головы къ плечу; желтизна блочной оболочки глазъ; тяжесть и опусканіе вѣкъ или набухлость и гиперемія ихъ; расширеніе зрачковъ; воспаленіе глазъ съ жидкимъ, водянистымъ отдѣлимь.

*Уши.*—Невралгическая ушная боль или боль, вслѣдствіе простуды; боль, появляющаяся въ видѣ частыхъ приступовъ, облегчающаяся при прижатіи уха рукою къ головѣ; жженіе и зудъ.

*Носъ.*—Ощущеніе полноты у корня носа, отдающее въ шею; острый катарръ носа и бронховъ, въ его раннемъ періодѣ; холодъ; зябкость; слабость; боль въ

мышцах; лихорадка по вечерам; налитое, пунное лицо, беспокойный сон; нервное раздражение; голова тяжела, горяча и болит; бессонница или опьенность; неправильныя судорожныя подергивания конечностей; дыханіе учащено и боѣзненно или медленно и затруднено; сильный страх; стрѣляющія боли, отдающія въ глаза и челюсти, съ окончѣнностью.

*Пищеварительная система.* — Желтая слюна во рту; тягучая, лихорадочная слюна; гнилой вкус; зловонное дыханіе; желтоватобѣлый языкъ, или красный, сырой, боѣзненный, сухой и воспаленный въ серединѣ языкъ; параличъ языка; сухость и жжение въ горлѣ; параланье при кашлѣ; ощущение какъ бы посторонняго тѣла въ горлѣ; затрудненіе глотанія отъ паралича или отъ истерическаго спазма въ горлѣ; кислая отрыжка; тошнота съ головокруженіемъ и головою болью; чувство пустоты; жжение, распространяющееся на ротъ; мягкія, кашицеобразныя испражнения, отходящія съ трудомъ; выпячиваніе прямой кишки во время испражнения; жидкія, свѣтло-желтыя испражнения; частое испусканіе блѣдной мочи во время головной боли, облегчающее послѣднюю; урчаніе и шумъ въ животѣ; отхожденіе газовъ верхомъ и низомъ; періодическія боли въ кишкахъ.

*Грудь.* — Слабость голоса; спазмъ горла, угрожающій задушеніемъ, появляющійся къ вечеру, охриплость, съ сухостью въ горлѣ; сухой кашель съ параланьемъ въ груди и истеченіемъ водянистой слизи изъ носа; частое, короткое дыханіе; параличъ голосовыхъ связокъ послѣ дифтерита.

*Лихорадка.* — Нервная дрожь, съ дрожаніемъ и стучаніемъ зубами; пульсъ медленный, но легко ускорится при небольшомъ движеніи; зябкость въ верхней части горла; зябкость по утрамъ или черезъ день, въ одна и тѣ же часы, похолодѣніе рукъ и ногъ; головная боль и слабость пульса; похолодѣніе ногъ, какъ будто онѣ опущены въ холодную воду, съ жаромъ въ головѣ и лицѣ—обильная испарина облегчаетъ боли; жаръ и гиперемія головы; бредъ; опьененіе; ввалившіеся глаза; багровое, налитое лицо; высокая лихорадка; симптомы ухудшаются послѣ полудня или къ ночи и не облегчаются отъ испарины; тифозное состояніе съ упадкомъ силъ; нервныя движенія; вращеніе глазами; подергиваніе конечностей.

*Матка.* — Тяжесть и полнота въ области матки; усиленіе бѣлей; ломота въ крестцѣ; каждамы мѣсячнымъ предшествуетъ головная боль съ обильною рвотою и напираніе внизъ; въ промежуткахъ, въ случаѣ сырой погоды, больная страдаетъ катарромъ зѣва съ болью при глотаніи, стрѣльбою въ ухо и глухотою.

*Мышечная система.* — Ревматическія блуждающія боли въ костяхъ и суставахъ, въ особенности ночью; ломота, жестокое, острое колотье въ бедра; боль какъ бы отъ вывиха въ запястьѣ или локтѣ; колотья въ груди; боѣзненность мышцъ живота; спазмодическія боли въ животѣ; тупая боль въ затылкѣ, хуже при движеніи или нагибаніи; боли въ рукахъ и икрахъ, глубокія, тянущія, острыя и стрѣляющія, съ беспокойствомъ и зябкостью.

*Наружная поверхность.* — Ощущеніе, какъ будто кожа на лбу сморщена; зудъ на лицѣ, шеѣ и плечахъ, сильнѣе ночью, мшающій спать; тяжелое тупое выраженіе лица; желтизна лица; жаръ, съ полнотою головы и похолодѣніемъ ногъ; краснота кожи на лицѣ и шеѣ; тугоподвижность челюстей; губы сухи, горячи и обложены; похолодѣніе рукъ; руки, въ особенности ладони, горячи и сухи; сыпь, похожая на корь, въ особенности на лицѣ; темное или темнокрасное лицо.

### Graphites. — Графитъ.

Сродственныя лѣкарства.—*Petroleum, Dulcamara, Silicea, Pulsatilla, Lycopodium, Plumbum, Mercurius, Causticum.*

*Специфическое дѣйствіе.* — На кожу и железистый аппаратъ, на слизистую оболочку желудка и кишекъ, а также на матку съ ея придатками.

*Примѣненіе.* — Влажныя мокнущія сыпи съ образованіемъ корокъ; неизлѣчимыя язвы; золотушное увеличеніе железъ; опуханіе суставовъ при подагрѣ или ревматизмѣ—разстройство желудка, сопровождающее эти заболѣванія; ушорный геморрой; рожа; поясовидная рожа; хроническій запоръ; мѣшечатыя опухоли; искривленіе ногтей; неправильныя мѣсячныя; водянка мошонки.

### Симптомы.

*Наружная поверхность.* — Нездоровая кожа; малѣйшее поврежденіе вызываетъ болячки; зудящія, мокнущія сыпи съ образованіемъ корокъ; сухость или припуханіе и воспаленіе кожи, съ образованіемъ волдырей или безъ него; струя въ округъ рта; мокнущія струя за ушами; красноватыя пятна на кожѣ; мокнущія сыпи

между ручными пальцами и на ногахъ; ползучія или разъѣдающія язвы; опуханіе голени и ногъ; жгучій жаръ или холодъ ногъ въ постели; неправильный ростъ или востаніе ногтей въ тѣло; ночные поты, обыкновенно зловонные; потъ, въ особенности на головѣ, отъ малѣйшаго напряженія; исхуданіе; узловатія утолщенія суставовъ; дрожь при вставаніи съ постели и къ ночи, иногда съ послѣдующимъ приливомъ жара и испариной; воспалительное опуханіе лица; посѣдніе или вылѣзаніе волосъ на головѣ, бородѣ и усахъ; лицо обыкновенно грязно-желтаго цвѣта; животъ полонъ, твердъ и вздутъ; печень увеличена, тверда и болѣзненна; опуханіе паховыхъ, подчелюстныхъ и шейныхъ железъ, зловонные ножные поты; неизлѣчимыя язвы, главнымъ образомъ на голенихъ; чувствительность къ давленію въ паху; мелкіе пузырьки около пупка.

**Органы чувствъ.** — Слухъ притупленъ; дурной запахъ въ носу; зрѣніе затуманено или поле его стужено; впечатлительность къ свѣту; ощущеніе, какъ будто къ лицу пристали пушинки; отсутствіе чувствительности въ конечностяхъ; онѣ кажутся ошупѣвшими и тяжелыми; громъ, шумъ или звонъ въ ушахъ.

**Носъ, уши, горло и десны.** — Закладываніе и сухость носа; густая матерія или постоянный сухой жаръ, въ особенности по краю; сухіе струпья; зловонная густая течь; поздри болятъ или покрыты язвами и трещинами; зловонная течь изъ ушей, или сильнѣйшая сухость; царапаніе и садненіе въ горлѣ; десны нездоровы, опухши и кровоточатъ при малѣйшемъ прикосновеніи.

**Желудокъ и кишки.** — Слабость пищеваренія; привычная тошнота, въ особенности по утрамъ; аппетитъ беспорядочный или измѣнчивый, сильное отвращеніе отъ вареной пищи; привычная рвота; необычайная жажда послѣ ѣды; тяжесть и сильнѣй жаръ въ желудкѣ; пустая, кислая или горькая отрыжка, или рвота; очень зловонные вѣтры; опухшія геморроидальныя шишки; садненіе послѣ испражненія; застарѣлый запоръ, съ твердыми испражненіями; очень малыя, круглыя, на половину сформировавшіяся или мягкія испражненія; недостаточное выдѣленіе мочи, съ кирпичнымъ или бѣловатымъ осадкомъ; муть въ мочѣ при стояніи ея; усиленное мочеотдѣленіе ночью.

**Боли.** — Ноющія или схваткообразныя въ желудкѣ; стрѣляющія въ зубахъ послѣ холоднаго питья; ноющія или летучія боли въ глазахъ; судорога въ различныхъ мѣстахъ; рвущія боли въ кожѣ черепа; боль какъ-бы отъ комка въ горлѣ; нытье въ желудкѣ, облегчаемое лежаніемъ, иногда оканчивающееся рвотою; жестокая боль въ шеѣ; судорога и рвущая боль въ рукахъ и суставахъ; ноющая, ушибенная, сжимающая, раздражающая боль въ поясницѣ.

**Глаза.** — Склеиваніе вѣкъ; слезотеченіе; скопленіе корокъ на вѣкахъ и рѣсницахъ; воспаленіе глазъ, съ краснотою.

**Дыханіе.** — Затруднено; чувство удушья при ходьбѣ или засыпаніи; визгливый голосъ; чувствительность дыхательнаго горла къ давленію; приступы кашля ночью.

### **Hamamelis Virginica.** — Волшебный Виргинскій орѣхъ.

Сродственный лѣкарства. — *Arnica, Bryonia, Pulsatilla, Ipecacuanha, Millefolium, Trillium.*

**Специфическое дѣйствіе.** — На вены, на венозныя застои и венозное кровотеченіе.

**Примѣненіе.** — Воспаленіе венъ; варикозныя вены; потеря крови; раздраженіе дыхательнаго горла и груди; угрожающая чахотка; расширеніе венъ; геморрой; нарывъ; чирья и карбункулы; носовыя кровотеченія.

### Симптомы.

**Глаза.** — Болятъ и воспалены; значительная гиперемія глазъ.

**Носъ.** — Кровотеченіе, съ ощущеніемъ давленія у корня носа и онѣмѣніемъ въ области лба.

**Желудокъ.** — Болѣзненная рвота кровью.

**Животъ.** — Расширеніе подкожныхъ венъ брюшныхъ стѣнокъ.

**Кишки.** — Геморрой, съ обильнымъ кровотеченіемъ, болѣзненное, жгучее садненіе; полнота и садненіе; слабость и боль въ спинѣ, какъ будто она хочетъ переломиться; истеченіе томной крови при тифозной горячкѣ.

**Моча.** — Примѣсь крови къ мочѣ; мутная моча.

**Яички.** — Расширеніе венъ стѣнныхъ канатиковъ — varicocele.

**Матка.** — Истеченіе ярко-красной крови; заболѣванія матки, съ увеличеніемъ и болѣзненностью ея и задержаніемъ мочи; разлитая боль и садненіе въ животѣ послѣ удара въ область яичника; раздраженіе яичниковъ; бѣли.

**Конечности.**—Напряженная бѣлая опухоль ноги (*phlegmasia alba*) съ опуханіемъ лѣвой срамной губы, паховой области и бедра (также *Pulsatilla* и *Aconitum*); болѣзненное ощущение онѣмѣлости въ ногѣ и затрудненіе движенія его, вслѣдствіе тугоподвижности и боли въ лѣвомъ тазобедерномъ суставѣ.

**Горло.**—Кашель, кровохарканіе; сѣрнистый вкусъ во рту; тупая боль въ области лба; шекоучій кашель, со вкусомъ крови, или безъ него.

**Грудь.**—Воспаленіе грудобрюшной преграды; затрудненіе и стѣсненіе дыханія, полнота въ головѣ и шеѣ; чувство удушья, мѣшающее больному лежать; начинающаяся чахотка, съ раздраженіемъ груди.

**Нижнія конечности.**—Варикозныя вены и язвы; воспаленіе большой вены бедра, съ рожистымъ пятномъ около паха и по ходу вены, занимающимъ около половины бедра (также *Aconitum* и *Pulsatilla*); напряженная опухоль голени и ноги; конечность бѣдна, но горяча; моча скудна, содержитъ бѣлокъ; животъ вздутъ, при постукиваніи издаетъ барабанный звукъ; общая водянка всего тѣла; воспаленіе вентъ.

**Кожа.**—Багровыя пятна тамъ и сямъ; носовое кровотеченіе, налитые кровью глаза; чирья, карбункулы (также *Bellis* и *Arnica*).

### **Helleborus niger.**—Чемерица.

**Сродственныя лѣкарства.**—*Belladonna*, *Hyoscyamus*, *Stramonium*, *Gelsemium*, *Veratrum viride*, *Apis*, *Apocynum*, *Arsenicum*, *Kali iodatum*.

**Примѣненіе.**—Водянка отъ внезапной простуды, отъ солнечнаго удара или отъ задержки сыни; воспаленіе головного и спиннаго мозга; водянка мозга, груди и мошонки.

### **Симптомы.**

**Наружная поверхность.**—Водянка, общая или внезапная; потеря контроля воли надъ мышцами; одутловатое и бѣдное лицо; чувствительность головы къ прикосновенію, какъ-бы послѣ сильнаго удара; железы шеи увеличены; животъ увеличенъ, вслѣдствіе скопленія въ немъ водяночнаго выпота, кожа измѣнена въ цвѣтъ, отечна или шелушится, или сморщена и чувствительна, обыкновенно холодна; зачастую бываетъ ознобъ; сильная испарина къ концу ночи; къ вечеру ознобъ и внутренняя дрожь, съ сильнымъ жаромъ снаружи, въ особенности головы; лобъ сморщенный; лицо желтоватаго цвѣта.

**Дыханіе.**—Короткое, учащенное, тревожное, затрудненное и стѣсненное, или глубокое и медленное; жаръ въ груди, со стѣсненіемъ и затрудненіемъ дыханія; короткий, прерывистый, сухой, отрывистый кашель; приступы удушья, съ сердцебиеніемъ, стѣсненіемъ въ груди и горлѣ и закладываніемъ носа.

**Нервная система.**—Потеря волевыхъ движеній; олушѣлость; большой тревожится и отчаивается; оглушеніе и одуреніе; тупое давленіе въ затылкѣ; взглядъ безсознательный, устремленный въ одну точку или блуждающій; чувствительность къ дневному свѣту; глаза закатываются подъ лобъ или полукорыты во свѣтъ; тревожныя и смутныя сновидѣнія; безсвязность; сонливость; приступы обморока; судороги; зарываніе головы въ подушку; онѣмѣніе языка; дрожаніе и подгибаніе колѣнь; изъ рукъ все валятся; пальцы сведены судорогой.

**Боли.**—Легучія въ суставахъ; острия, пронизывающія, или тупыя, волнообразныя боли въ суставахъ рукъ и ногъ; такія же боли въ различныхъ мѣстахъ тѣла, въ особенности въ надкостницѣ; боли усиливаются отъ дѣйствія воздуха, ѣды, питья или утомленія; болѣзненное давленіе въ глазахъ; вздутіе желудка.

**Глаза, языкъ и ротъ.**—Глаза тяжелы, языкъ опухшій; нѣбо сухо, языкъ прилипаетъ къ нѣбу.

**Желудокъ, кишки и испраженія.**—Тяжесть и отрыжка послѣ ѣды; стѣсненіе; тошнота, иногда необычайный голодъ или привередливость и отвращеніе къ пищѣ; частыя и водянистыя испраженія; тошнота, рѣзъ и жленіе, съ выдѣленіемъ вязкой слизи; темная и скудная моча; позывъ на моченспусканіе или испусканіе небольшого количества бѣдной водянистой мочи.

### **Helonias.**—*Helonias dioica.*—Гелоніасъ.

**Сродственныя лѣкарства.**—*Aletris*, *Cornus*, *China*, *Ferrum*, *Hydrastis*, *Uranium nitricum*, *Acid. phosphoricum*, *Senecio*, *Sepia*, *Nux vomica*, *Eupatorium*.

**Специфическое дѣйствіе.**—На почки и печень.

**Примѣненіе.**—Малокровіе и блѣдная немочь, все равно происходитъ-ли она отъ желудочнаго или маточнаго разстройства; общая водянка послѣ кровотеченія, или скарлатины, альбуминурии, сахарной и Брайтовой болѣзни, или неправильностей мѣсячныхъ; смѣщеніе матки и маточныя разстройства вообще.

### Симптомы.

**Общія.**—Сильная вялость и утомленіе; тяжесть въ поясищѣ и внизу живота; болѣзненный, блѣдный и желтоватый цвѣтъ лица.

**Пищеварительная система.**—Раздражительность желудка; губы, языкъ и горло сухи и горьки; потеря аппетита; боль, давленіе и стѣсненіе въ желудкѣ; отрыжка безвкуснымъ газомъ; судорога въ желудкѣ; движеніе и урчаніе въ кишкахъ; рвота и поносъ, съ рѣзью и жженіемъ въ желудкѣ и кишкахъ; раздражительность желудка; языкъ красенъ на кончикѣ и по краямъ.

**Нервная система.**—Тупое, мрачное, лѣнивое настроеніе духа; раздражительность при малѣйшемъ противорѣчій; придирчивость; всякій разговоръ неприятенъ больному; желаніе быть наединѣ; боль въ вискахъ; полнота въ головѣ и головокруженіе; давленіе въ темени, усиливающееся при взглядѣ на какой нибудь предметъ; боль въ затылкѣ, съ біеніемъ въ макушкѣ; головокруженіе, усиливающееся при нагибаніи; боль во лбу какъ бы отъ стягиванія тугой повязкой.

**Железистый аппаратъ.**—Раздраженіе слюнныхъ железъ; *Helonias* возбуждаетъ железистый аппаратъ желудка, и тѣмъ самымъ усиливаетъ способность перевариванія и усвоенія пищи; она раздражаетъ почки, вызывая сахарную болѣзнь и альбуминурию; она дѣйствуетъ также на яичники, матку и влагалище; она поражаетъ грудныя паховыя, а также предстательную и поджелудочную железы.

**Матка.**—Атонія или гиперемія матки, блѣдъ, мѣсячныя или кровотечения, особенно у слабыхъ или малокровныхъ особъ; предрасположеніе къ выкидышу, вслѣдствіе атоніи матки; пронзительная или танущая боль внизу живота, отдающая въ спину; нагрубаніе груди, соски чувствительны, не переносятъ давленія отъ платья; обильныя мѣсячныя, съ болью въ спинѣ и частымъ сердцебіеніемъ; задержка мѣсячныхъ, вслѣдствіе атоніи матки; раздраженіе и болѣзненность яичниковъ; изъязвленіе матки; постоянныя, темныя истеченія, съ дурнымъ запахомъ, переходящія иногда въ кровотечения; выпаденіе матки вслѣдствіе слабости.

**Мочевые органы.**—Раздраженіе почекъ; испусканіе большого количества свѣтлой слабоокрашенной мочи; раздраженіе мочеиспускательнаго канала; боль въ почкахъ отъ застоя крови; моча содержитъ бѣлокъ; удѣльный вѣсъ ея повышенъ; общая водянка отъ слабости, напр., послѣ потери крови; постоянная ломота и болѣзненность въ области почекъ и мочевого пузыря; при выпариваніи мочи получаютъ кристаллы сахара.

**Спина.**—Ломота и тяжесть въ области почекъ; спазмодическая боль въ спинѣ; боль въ правомъ тазобедренномъ суставѣ, хуже при движеніи; ощущеніе разбитости въ спинѣ, хуже ночью. Таковы обычные симптомы при заболѣваніяхъ матки, ошибочно принимаемые нерѣдко за явленія ревматизма.

### **Нераг sulfuris.**—Сѣрная печень.

**Сродственныя дѣяательства.**—*Spongia, Dulcamara, Sulfur.*

**Специфическое дѣйствіе.**—На слизистую оболочку дыхательнаго горла; на кожу и железистый аппаратъ; на всасываніе и выдѣленіе; на слюнные желѣзы.

**Примѣненіе.**—Упорныя и воспалительныя кожныя болѣзни, въ особенности на головѣ и лицѣ; разстройства отъ злоупотребленія ртутью; упорныя язвы, чирьи и нарывы, воспалительныя пораженія дыхательнаго горла; бронхитъ; заболѣваніе десенъ отъ ртути; крупъ; воспалительный и хроническій кашель; воспаление и течь изъ ушей; воспаленіе железъ, съ склонностью къ нагноенію; воспаленіе миндалевидныхъ железъ; жаба; рожа; пустулы на соединительной оболочкѣ глазъ; язвы на роговищѣ; дифтеритъ.

### Симптомы.

**Наружная поверхность.**—Воспаленіе кожи, съ краснотой, жаромъ, припуханіемъ и болѣзненностью ея; прыщи между корнями волосъ, очень чувствительныя и болѣзненные; нездоровая кожа съ склонностью къ изъязвленію; увеличеніе железъ съ воспаленіемъ или нагноеніемъ ихъ, язвенныя или сыпныя болѣзни кожи, со зловоннымъ отдѣлимимъ; сильѣйшій зудъ, свербежіе и жаръ; тресканіе кожи; узловатыя опуханія суставовъ, очень болѣзненныя и чувствительныя, потъ легко вызывается; сухой жаръ по тѣлу; приливы жара, сопровождаемые или смѣняемые потоми, жгучая краснота лица, или воспаленіе или рожа; крапивница; твердая опухоль гру-

дей; зловонный потъ подъ мышками; жаръ, краснота и опуханіе лодыжекъ; мокнуція струпа на головѣ; струпа за ушами; красная, горячая опухоль суставовъ; клейкій, кислый потъ, въ особенности ночью и къ утру; волосы вылъзаютъ и голова остается совсѣмъ лысой; краснота и опуханіе носа; губы опухши или изъязвлены; прыщи на лбу; опуханіе лодыжекъ, ногъ и колѣнъ; растрескиваніе кожи ногъ; желтоватый цвѣтъ лица, синіе круги подъ глазами.

**Дыханіе.** — Слабость груди; частичная или полная потеря голоса; свистящее, учащенное, хриплое, тревожное дыханіе; или одышка, кашель и обильная мокрота; жестокой удушливый кашель, оканчивающійся рвотными движеніями; глубокой, подавленный кашель, съ затрудненіемъ дыханія; упорная охриплость; грубый голосъ; привычная лихорадка по ночамъ; болѣзненность верхней части дыхательнаго горла; глубокіе рѣзкіе вздохи послѣ кашля; стѣсненіе дыханія, съ закидываніемъ головы назадъ, для облегченія доступа воздуха; кашель появляется немедленно послѣ проглатыванія жидкости; сухой кашель, съ судорожнымъ позывомъ на рвоту и рвоту; или влажный кашель, съ хрипѣніемъ слизи въ груди и удушьемъ при лежаніи.

**Желудокъ, кишки и испраженія.** — Несвареніе желудка; тяжесть; вздутіе желудка даже послѣ самой легкой пищи; отрыжка содержимымъ желудка, и съ изжогою; сильная жажда; избѣжительный аппетитъ, иногда прожорливый; зеленая, желчная или кислая рвота, со слизью; позывъ на низъ, съ жиленіемъ; вялая, сухія, или комковатая испраженія; или очень жидкія, кровянистыя, глинистыя и клейкія, или бѣловатая съ кислымъ запахомъ; очень горячая и темная моча, преимущественно ночью; или обильная мутная и бѣловатая моча, съ осадкомъ того-же цвѣта.

**Боли.** — Тянуція, рвущія, колюція въ суставахъ и конечностяхъ, въ особенности при прикосновеніи; щекотаніе въ горлѣ, какъ будто тамъ застряла рыба; колющая, пронзительная роющая или сверлящая боль въ головѣ и лбу, какъ будто онъ раздавленъ или вскрытъ; боль въ глазахъ, точно они вдавливаются въ мозгъ; дергающая, грызущая боль въ зубахъ; рвущая, дергающая боль въ костяхъ лица, челюстяхъ, ушахъ и вискахъ; колотье или рѣвъ въ печени и селезенкѣ; рѣвъ или сжиманіе въ кишкахъ; ломота въ ногахъ; стрѣляющая или ушибенная боль въ поясницѣ, или стрѣляніе, рѣвъ, колотье въ груди; боль при движеніи глазъ.

**Глаза и уши.** — Хроническое воспаленіе глазъ, вѣкъ и ушей; глаза красны, горячи, воспалены; зловонная течь изъ ушей; зудъ въ ушахъ; уши снаружи красны и опухши; склеиваніе вѣкъ за ночь; выпячиваніе глазъ или судорожное закрываніе ихъ; слезотеченіе ночью или къ ночи и чувствительность къ свѣту днемъ.

**Носъ, ротъ, горло и десны.** — Течь изъ одной ноздри; носовое кровотеченіе преимущественно утромъ, съ пригушеніемъ или обостреніемъ обонанія; обильное слюноотеченіе; бѣловатая, творожистая язвы во рту; опуханіе, жаръ и краснота миндалинъ; десны горячи, опухши и болятъ.

### Hydrastis. — Hydrastis Canadensis.

Сродственныя лѣкарства. — *Baptisia, Arsenicum, Sanguinaria, Helonias, Pulsatilla, Conium, Phytolacca.*

**Специфическое дѣйствіе.** — На слизистую оболочку, на железистый аппаратъ и на общее худосочіе, напр., золотушное или раковое.

**Примѣненіе.** — Ракъ и раковое худосочіе; затвердѣніе железъ; легочная чихотка; падающая болѣзнь; упорное расстройство пищеваренія и запоръ; хроническое заболѣваніе печени; нѣкоторыя заболѣванія половыхъ органовъ; ссадины кожи; язвы и сыпи съ густымъ отдѣляемымъ, будь отъ специфическаго происхожденія, или вѣтъ; волчанка, чешуйчатый лишай и воспаленіе глазъ; упорный запоръ; трещины задняго прохода.

### Симптомы.

**Общія.** — Обморокъ, потеря аппетита и общее худосочіе; протрація; кожа пергаментнаго или соломеннаго цвѣта.

**Ротъ и языкъ.** — Языкъ сухъ, красенъ и болитъ; сосочки его возвышены; десны темнокраснаго цвѣта и опухши, равно какъ и внутренняя поверхность щекъ; язвы на языкѣ и на губахъ; тягучая слизь во рту или зловонная слюна.

**Носъ.** — Носъ заложенъ; обильное выдѣленіе густой слизи, съ тягучими нитями; закладываніе заднихъ носовыхъ отверстій; охриплость.

**Глаза.** — Упорное воспаленіе; вѣки сильно опухши; обильное отдѣленіе слизи; угрожающее изъязвленіе въ особенности послѣ рѣзкихъ, сухихъ вѣтровъ.

**Уши.** — Густая течь, происходящая отъ язвеннаго процесса въ ухѣ, или упорная течь отъ слабости; шумъ или гудѣніе въ ушахъ.

**Желудокъ.** — Сочувственное расстройство; щемленіе въ желудкѣ; тошнота; потеря аппетита, если есть подозрѣніе на какую нибудь злокачественную болѣзнь; про-

должительное сердцебиение; отрыжка кислою жидкостью; замирание, тупая боль или стѣснение въ желудкѣ; жгучая боль около пупка; тошнота послѣ пищи.

**Кишки и испражненія.** — Хроническій упорный запоръ; кишечникъ опорожняется лишь 1—2 раза въ недѣлю, съ жестокимъ зудомъ и болью, продолжающимися нѣкоторое время и зачастую вызывающими друноту; клокотаніе въ кишкахъ; поносъ съ рвзою, свѣтлыя, ѣдкія испражненія или постоянная боль около пупка; боль и урчаніе въ кишкахъ; частые и поспѣшныя позывы на мочеиспусканіе; моча очень темна и имѣетъ разложившійся запахъ; калъ почти не окрашенъ; небольшія испражненія свѣтлыми, ѣдкими массами; постоянное мученіе, головная боль и жестокій зудъ; жженіе въ прямой кишкѣ во время и послѣ испражненія; сочувственное разстройство пищеваженія.

**Груди.** — Твердая и тяжелая опухоль груди, увеличивающаяся въ своемъ объемѣ; стрѣляющая боль, какъ бы ножами, или горячими иголками, отдающая въ плечо и руку больной стороны; кожа измѣнена въ цвѣтъ, сморщена и срослена, съ опухолью, или нѣтъ; боль почти невыносимая, по временамъ мѣшающая спать; изнуренное, измученное выраженіе лица; аппетита нѣтъ.

**Матка.** — Поверхностныя ссадины и язвы шейки матки или влагаллица, съ сильною болѣзненностью; рожистая сыпь; бѣлыя пленки; зудъ и свербаніе; желтыя маточныя бѣли, крайне тягучія, съ ключьями, иногда зловонныя; зловонное, гнойвидное истеченіе изъ влагаллица; сильная чувствительность маточнаго зѣва; изнурительная лихорадка; афтозныя пятна на срамныхъ губахъ.

**Наружная поверхность.** — Рожистое воспаленіе, съ образованіемъ язвъ съ твердыми красными краями, которыя постепенно увеличиваются или не выказываютъ склонности къ заживленію.

### **Hyoscyamus niger. — Черная бѣлена.**

Сродственныя лѣкарства. — *Gelsemium, Belladonna, Veratrum viride, Opium, Helleborus, Stramonium, Ignatia.*

**Специфическое дѣйствіе.** — Судорожныя, спазмодическія или воспалительныя заболѣванія, съ преобладающимъ нервнымъ разстройствомъ; эпилептическія приступы воспалительнаго характера; бѣлая горячка; нервныя лихорадки; водобоязнь; судорожныя и воспалительныя послѣродовыя заболѣванія; острая водянка мозга; болѣзни мозга и глазъ; судороги; нервное возбужденіе; бессонница; воспаленіе мозга; старческая дальновзорность; косоглазие; куриная слѣпота; спазмъ и параличъ мочевого пузыря; сухой кашель; судорожный кашель ночью; обильныя мѣсячныя; родильная горячка; скрежетаніе зубами во снѣ; хроническое кровотеченіе; краснота кожи; бурныя пятна; прыщи, пузыри, чирья; зубная боль отъ простуды. По своему дѣйствію это лѣкарство очень походить на *Belladonna*.

### **Симптомы.**

**Нервная система.** — Жестокія общія судороги; полная потеря сознанія; подергиванія конечностей и сухожилій; непроизвольныя испражненія; эпилептическія судороги (съ поблговѣніемъ и одутловатостію лица); пощипываніе простыни; забытіе; больному кажется, что ему угрожаетъ опасность, или что онъ подъ арестомъ и дѣлаетъ попытки къ бѣгству; красныя, неподвижныя и судорожно сложенные глаза, сильнѣйшее расширеніе зрачковъ; судорожное смыканіе вѣкъ, бредъ или полная летаргія; жалобные крики, въ особенності при прикосновеніи къ больному; бредъ; головокруженіе съ затаніемъ; спазмъ въ горлѣ при попыткахъ проглотить жидкость; жестокая икота послѣ малѣйшаго количества пищи; внезапное паденіе, съ крикомъ и судорогами; односторонній параличъ тѣла, летаргическій сонъ, съ судорогами, или слабость отъ тоски или нервнаго возбужденія; умопомѣшательство и бѣшенство, съ проявленіемъ большой физической силы; странный смѣхъ и болтовня; буйство, сварливость и ворчливость; меланхолія отъ несчастной любви; бредъ безъ сознанія — большой никого не узнаетъ и ничего не хочетъ, правильно отвѣчаетъ на вопросы, но безсознательное состояніе и бредъ сейчасъ-же возвращается; умопомѣшательство, съ похотливостью и бормотаніемъ или склонность сбросить съ себя все и лежать голымъ; неподвижный, безмысленный взглядъ; предметы кажутся увеличенными и принимаютъ красный оттѣнокъ; спазмодическое стѣсненіе въ груди; отвращеніе къ жидкостямъ; параличъ языка и рѣчи; голова катается съ боку на бокъ; большой судорожно косить глаза; судорожное сжатіе челюстей; зубы крѣпко стиснуты; судорога въ горлѣ и груди, съ захлебываніемъ и удушіемъ; руки дрожатъ; большіе пальцы втянуты внутрь, остальные сжаты въ кулакъ; колѣни, бедра и голени оочевѣлы или расслаблены и безпомощны; обоняніе и вкусъ притуплены.



**Глаза, лицо, ротъ, языкъ и горло.** — Глаза ярко красны и выпучены или тупы, безжизненны и закрываются; вѣки опухши; лицо блѣдно, съ синеватымъ оттѣнкомъ или ярко-красно и одутловато; языкъ красенъ, сухъ, и раскрескаеъ; ротъ полонъ пѣнистой слюны и издаетъ дурной запахъ, или весь въ трещинахъ; горло опухшее.

**Желудокъ и кишки.** — Рвота слизью и кровью, пищею; запоръ или непроизвольный поносъ; бѣловатя, клейкія, жидкія испражненія; задержка мочи или непроизвольное испусканіе ея; болѣзненность желудка при давленіи; позывъ на низъ; водянистыя испражненія.

**Наружная поверхность.** — Чирья, гангренозные нарывы, бурья пятна на кожѣ; сыпь, похожая на оспу; шершавость и сухость кожи; жаръ и раздраженіе кожи черепа; опуханіе рукъ и ногъ; сильный жаръ кожи, въ особенности на головѣ и плечахъ.

**Дыханіе.** — Тугость и стѣсненіе груди съ тоскою и вскрикиваніями; сухой, спазмодическій кашель ночью, отъ постоянного щекотанія въ горлѣ или какъ будто небо слишкомъ длинно (въ особенностях у стариковъ), главнымъ образомъ при лежаніи; — при сидѣніи лучше.

**Боли.** — Боль въ головѣ, точно отъ сильнаго удара; боль, перескакивающая отъ шеи къ срединѣ мозга; боль какъ бы отъ натуги въ брюшныхъ мышцахъ; сжимающія, пощипывающія, стрѣляющія или схваткообразныя боли въ кишкахъ; жестокая боль около пупка; тулая ломота въ области печени; жгучая, дергающая и свербящая боль въ желудкѣ; ломота въ нижней части спины.

### Ignatia amara.

Подходящія мѣркаства. — *Nux vomica*, *Cimicifuga*, *Caulophyllum*, *Gelsemium*, *Nux moschata*.

**Специфическое дѣйствіе.** — На мозгъ и нервную систему.

**Примѣненіе.** — Истерическія, судорожныя или спазмодическія заболѣванія; послѣдствія внезапнаго или сильнаго душевнаго потрясенія, угнетающаго характера, у нервныхъ и очень впечатлительныхъ особъ; угнетеніе; нервныя разстройства, съ сильнѣйшими болями; разстройство мѣсячныхъ; судороги и другія разстройства при прорѣзываніи зубовъ; разстройство желудка; колика; боль въ желудкѣ.

### Симптомы.

**Боли.** — Сильнѣйшія боли; сильная боль въ головѣ, точно отъ вбиванія гвоздя; роющая или сверлящая боль въ одной сторонѣ головы или въ одной брови; ломота въ надкостницѣ; боль, усиливающаяся отъ кофе или водки, уменьшающаяся при лежаніи на спинѣ или на больномъ мѣстѣ; напирająca сжимающія боли, вродѣ потугъ; жестокая боль, безъ большаго конституціональнаго разстройства; невыносимыя боли въ суставахъ рукъ; боль въ глазахъ, точно они полны песку; судорога въ маткѣ во время мѣсячныхъ; боли въ зубахъ, точно ихъ ломаютъ; ноющая, стрѣляющая, рвущая или дергающая боль въ подчелюстныхъ железахъ; дергающая, бьющая или стучащая точно молотками боль въ головѣ; жестокое дерганіе или сжиманіе въ крестцѣ.

**Нервная система.** — Тѣло судорожно изгибается къзади; багровое лицо; пѣна у рта, спазмъ челюстей; приступы удушья и потеря сознанія; зѣвота, съ сильнѣйшимъ вытяженіемъ нижней челюсти; сонъ безпокойный и неосвѣжающій, со стонами, грезами и подергиваніемъ конечностей; плачь, уныніе и стоны; упрямство и раздражительность; большой не выносить противорѣчій; колюще или ощущеніе комка въ горлѣ; глубокіе вздохи и сонъ по ослабленіи судорогъ; головокруженіе, съ искрами въ глазахъ; закидываніе головы назадъ; дрожаніе тѣла; голосъ ясно слышится больнымъ, а другіе звуки гораздо менѣе; подергиваніе рукъ и ногъ; истерическая слабость; аморочи; икота послѣ каждой ѣды; слабость, замираніе и пустота въ желудкѣ; туманность зрѣнія или свѣтобоязнъ; судорожное подергиваніе угловъ рта; спазмодическое сжатіе въ горлѣ.

**Мѣсячныя.** — Очень обильны и слишкомъ часты — черезъ каждыя 2 недѣли; общее разстройство, нервная впечатлительность; боль и сердцебіеніе во время мѣсячныхъ.

**Желудокъ и кишки.** — Отвращеніе къ молоку, испорченный аппетитъ, чувство сытости наступаеъ очень скоро; землстый вкусъ во рту; отрыжка пищею или горькой слизью; дурнота съ безпокойствомъ; запоръ съ позывомъ на низъ; выпячиваніе прямой кишки; круглыя глисты; урчаніе, съ пѣнистыми, клейкими и кровавистыми испражненіями; или объемистыя, желтыя, бѣлыя и твердыя испражненія, извергаемая съ большимъ усиліемъ.

**Дыханіе, грудь.** — Стѣсненіе въ груди и горлѣ, съ сухимъ кашлемъ; вздохи; стѣсненное дыханіе, съ сердцебіеніемъ ночью и при пробужденіи; пустой судорожный кашель, какъ бы отъ сырости или пыли; чѣмъ больше продолжается кашель, тѣмъ болѣе усиливается раздраженіе.

**Наружная поверхность.** — Крапивница; попеременно румянецъ и блѣдность или побарывшее и осунувшееся лицо, съ ввалившимися глазами; жаръ по тѣлу, съ покраснѣніемъ одной щеки и отсутствіемъ жажды; выступленіе пота во время ѣды; подираніе мороза по кожѣ, въ особенности въ спинѣ и рукахъ, дрожаніе головы; волосы сѣкутся; горячій и обильный потъ на рукахъ; болѣзненность подошвъ, какъ будто онѣ натерты при ходьбѣ.

**Ротъ, горло, языкъ и зубы.** — Жаръ и краснота, съ болѣе или менѣе сильнымъ опуханіемъ полости рта и нѣба; слизъ во рту и горлѣ; краснота, жаръ и опуханіе миндалинъ или небольшихъ язвочка на нихъ; языкъ покрытъ бѣлымъ налетомъ, но влаженъ; постоянное прикусываніе языка при разговорѣ или жеваніи; зубы кажутся расшатанными.

**Носъ, глаза и уши.** — Сухость и зудъ, съ жаромъ, опуханіемъ и закладываніемъ носа, или опуханіе носа снаружи; садненіе внутри; слезотеченіе отъ яркаго свѣта; набухлость кровеносныхъ сосудовъ глаза и сильный жаръ; выпотѣніе жидкости; отекъ верхняго вѣка; ушная сережка воспалена.

### Trяссуанһа. — Рвотный корень.

Сродственныя лѣкарства. — *Pulsatilla, Veratrum viride, Veratrum album, Hydrastis, Euphorbia, Arsenicum, Chamomilla, Leptandra.*

**Примѣненіе.** — Разстройство желудка отъ нищи или перемѣнъ температуры, характеризующееся тошнотою или рвотою; лихорадка съ разстройствомъ пищеваренія или желчными симптомами, или съ заболѣваніемъ дыхательныхъ органовъ; спазмодическія заболѣванія груди и дыхательнаго горла; астма; бронхитъ; истеченіе ярко-красной крови; вялая лихорадка; рвота кровью; желчная рвота; коклюшъ и судорожный кашель вообще; расслабленіе кишечника; кровавый поносъ; опасное кровотеченіе.

### Симптомы.

**Настроеніе духа.** — Капризное, ничѣмъ не угодить больному; крайняя нетерпѣливость; больной сердится на всякіе пустяки; страхъ; дѣти плачутъ и засовываютъ кулаки въ ротъ.

**Голова.** — Головокруженіе при ходьбѣ или поворачиваніи головы; мгновенная потеря мысли; тяжесть головы; рвущая боль во лбу; боль, какъ будто черепъ ушибленъ, въ костяхъ черепа и корнѣ языка; стягивающая головная боль въ вискахъ и глазахъ.

**Грудь.** — Задыханіе, стѣсненіе; ощущеніе удушья; учащенное, тревожное дыханіе; малѣйшее напряженіе вызываетъ сильнѣйшую одышку; ощущеніе, какъ будто въ горло попала пыль; астма, съ припадками удушья; хрипѣніе слизи, удушливые приступы кашля, съ посинѣніемъ лица; судорожный кашель, съ долгимъ, громкимъ всхлипываніемъ; кашель главнымъ образомъ ночью и сопровождается или оканчивается рвотою.

**Желудокъ и кишки.** — Вкусъ крови; отвращеніе къ пищѣ; рвота слизью, желчью и пищею или ярко-красною или свернувшуюся кровью; желчная рвота, съ поносомъ; холодное питье вызываетъ позывы на рвоту; неловкость и пустота въ желудкѣ; тошнота со скопленіемъ водянистой жидкости въ горлѣ; рвота темными или черными, жидкими, гнилыми массами, съ поносомъ, или безъ него; обильная свободная рвота; жидкія, бѣлыя, клочковатія испражненія, или пѣна, или пѣна со слизью, окрашенною кровью, съ жестокимъ жженіемъ; яркокрасная кровь въ испражненіяхъ; поносъ съ желтыми, клейкими, зеленоватыми, или гнилистыми испражненіями; испражненія похожи на деготь.

**Наружная поверхность.** — Блѣдность; синіе круги подъ глазами; спазмодическіе приступы, тѣло изгибается назадъ; черты лица искажаются, лицо красно и одутловато; дерганіе лица, губъ и вѣкъ; зябкость и похолодніе; приливы жара, съ испариной; блѣдное и одутловатое лицо; желтое и багровое лицо.

**Нервная система.** — Спазмы и судороги или окованіе тѣла, съ перегибаніемъ его къзади; движеніе и подергиваніе конечностей во снѣ; глаза полузакрыты; уныніе, печаль, недовольство или подозрительность, или раздражительность и нетерпѣливость; затуманеніе зрѣнія и расширеніе зрачковъ; невѣрная походка; головокру-

женіе, съ шатаніемъ; подергиваніе мышц лица, въ особенности губъ и вѣкъ; внезапная слабость, съ тошнотою; общая слабость.

**Боли.**—Домота въ мозгу и черепѣ, или во всѣхъ костяхъ тѣла; сильнѣйшія боли въ желудкѣ; раздражающая боль въ груди; жестокая напирajoщія внизъ, потугообразная боли; жестокая боль въ головѣ, усиливающаяся приступами и скачками; судорога, сжиманіе, щипаніе, рѣзъ въ кишкахъ, особенно послѣ тды или питья холодной воды; колика у маленькихъ дѣтей; бессонница, безпокойство, подтягиваніе ногъ къ животу и желтоватый или зеленоватый, или пѣнистый поносъ; внезапная зубная боль, точно при вырваніи зуба.

**Мясечныя.**—Раньше срока; крайне обильныя, со свертками крови; кровотеченія; истеченіе крови точками или алая кровь.

**Носъ, ротъ и языкъ.**—Закладываніе носа; насморкъ; алая кровь изъ носу; обильная слюна; чистый и красный или густо обложенный языкъ; языкъ совсѣмъ бѣлый, или покрытый желтоватымъ налетомъ.

### Iris versicolor.—Ирисъ, касатикъ.

Сродственныя лѣкарства.—*Antimonium crudum, Arsenicum, Ipecacuanha, Juglans, Leptandra, Podophyllum, Phytolacca, Sanguinaria, Veratrum album, Pulsatilla, Bryonia.*

**Специфическое дѣйствіе.**—На железистый аппаратъ; на поджелудочную железу и печенъ; на желудокъ, кишки и кожу.

**Примѣненіе.**—Желудочныя или зависящія отъ заболѣванія печени головныя боли; спазмодическая, обильная, или періодическая рвота; воспаленіе пищевода, желудка и двѣнадцатиперстной кишки; расстройство пищеваренія; гиперемія печени; чрезмѣрное отдѣленіе желчи; желчныя приступы; желчный поносъ; осенній поносъ; туземная холера; колика у грудныхъ младенцевъ и дѣтей; схватки въ кишечникѣ; кровавый поносъ; воспаленіе кишекъ; гиперемія легкихъ; охриплость; царапаніе въ горлѣ; ревматизмъ, подагра, невралгія; сыпь на кожѣ черепа и лица; воспаленіе вѣкъ и вторичныя сифилитическія заболѣванія вообще.

### Симптомы.

**Общія.**—Необычайная вялость, прострація и угнетенное состояніе духа. Крайне полезна у особъ желчнаго темперамента, страдающихъ желудочными и желчными расстройствами. Это средство вызываетъ всѣ симптомы меркуріальнаго слюнотеченія, только безъ дурнаго запаха изо рта.

**Нервная система.**—Нервная раздражительность; уныніе, въ связи съ расстройствомъ желудка или печени; сонливость; дремота, съ дрожью; безпокойный сонъ, нарушаемый страшными сновидѣніями; тупая, тяжелая головная боль, сопровождаемая слабостю, тошнотою и рвотою, главнымъ образомъ во лбу и вискахъ, по временамъ острая и стрѣляющая; ощеніе стягиванія въ кожѣ черепа; стучаніе молотками въ голову, усиливающееся отъ движенія; жестокая боль въ затылкѣ; жестокая сверлящая боль въ правой сторонѣ головы; головная боль, усиливающаяся отъ капля; полнота въ головѣ; голова и лицо кажутся горячими; боль стрѣляющая отъ виска въ лѣвую сторону головы, точно отъ электрической искры; жестокая одуряющая или оглушающая головная боль, съ невралгіей лица и обильнымъ выдѣленіемъ прозрачной мочи.

**Лихорадка.**—Жаръ по тѣлу, съ послѣдующимъ ознобомъ, съ похолодѣніемъ рукъ и ногъ; больной жметса поближе къ печкѣ; морозъ по спинѣ; дрожъ по тѣлу ночью, хотя-бы больной былъ хорошо укутанъ; лихорадочное состояніе съ болями въ кишкахъ и учащеннымъ пульсомъ; сухая, горячая кожа; руки горячи и сухи.

**Органы пищеваренія.**—Тошнота; кислотность; отрыжка пищею; неспособность переваривать жиръ; пустая отрыжка; тошнота и кислая водянистая рвота или рвота и поносъ; жестокие приступы боли около пупка; переливаніе и урчаніе въ кишкахъ выше или чуть-чуть ниже мѣста боли; боли передъ ѣдою и облегчаются ѣдою; сверлящая боль или сильное жженіе въ желудкѣ, усиливающееся отъ холодной воды; желчный поносъ или бурый, комковатый и очень зловонный испражненія; рѣзъ въ низу живота, заставляющая больного нагибаться впередъ; зловонные вѣтры; урчаніе въ кишкахъ; острая внезапная боли въ прямой кишкѣ; жестокая боли подъ ложечкой, появляющіяся приступами, со рвотою пищею черезъ полчаса послѣ ѣды; боль въ правомъ боку, въ области печени, хуже при движеніи; судорога въ правомъ боку.

**Грудь и дыханіе.**—Короткій, сухой кашель, вызываемый щекотаніемъ въ горлѣ; боль въ лѣвомъ боку, точно ребра давятъ на легкія; невозможность сдѣлать

глубокой вздохъ отъ боли въ лѣвомъ боку, острога рѣжущаго характера; охриплость и звонъ въ ушахъ; саднение и парананіе въ горлѣ.

**Мышечная система.**—Острая, тянущая боль въ правомъ плечѣ, хуже при движеніи, особенно при подниманіи руки, продолжающаяся довольно долго, особенно къ вечеру; жестокая стрѣляющая боли, быстро перескакивающая съ одного мѣста на другое; боли въ ручныхъ пальцахъ и ихъ суставахъ, въ запястьѣ и подъ мышками; острые боли въ рукахъ, бедрахъ, колѣняхъ, правой ступнѣ и большомъ пальцѣ; дрожаніе и слабость колѣней; икры болятъ при ходьбѣ; потеря силы въ икрахъ; судорога въ икрахъ, съ тошнотою и позывомъ на рвоту.

**Наружная поверхность.**—Пузырьки, переходящіе постепенно въ пустулы, которыя подсыхаютъ и оставляютъ корку; пустулы сидятъ на розовомъ, воспаленномъ основаніи, съ красными полосками отъ одной пустулы до другой; постепенно образуются пузырьки; пустулы засыхаютъ и оставляютъ струпу; кожа красна и кровотоцитъ по удаленіи этихъ струеве; упорная сыпь на лицѣ, особенно у дѣтей, имѣющихъ зобъ, или какіе нибудь слѣды сифилиса.

**Мочевые органы.**—Рѣжущая, острая боль при мочеиспусканіи; моча обильна, съ сильнымъ и неприятнымъ запахомъ, темнокраснаго цвѣта.

**Матка.**—Задержка и запаздываніе мѣсячныхъ, съ разстройствами пищеваренія и поносомъ; воспаленіе, съ постоянною болью въ области одного или обоихъ яичниковъ, съ болью въ спинѣ и бѣдрами, въ особенности если есть слѣды сифилиса; обильныя мѣсячныя при podobныхъ-же обстоятельствахъ; сыпь въ связи съ заболѣваніями половыхъ органовъ.

### **Kali bichromicum.**—Двухромокислос кали.

**Сродственныя лѣкарства.**—*Kali hydrojodicum*, *Mercurius*, *Hydrastis*, *Iodium*, *Spongia*, *Hepar sulfuris*, *Mesereum*, *Phytolacca*.

**Специфическое дѣйствіе.**—На слизистую оболочку, железистый аппаратъ и кожу; также на фиброзную и мышечную ткань.

**Примѣненіе.**—Воспаленіе и изъязвленіе рта, языка, носа и миндалинъ; верхней части дыхательнаго горла и бронховъ; хрипота, хроническій кашель, катарръ проповѣдниковъ, крупъ, крупозный дифтеритъ, коклюшъ и спазмъ голосовой щели; воспаленіе желудка, выхода желудка и двѣнадцатиперстной кишки; воспаленіе тонкихъ кишекъ и прямой кишки; разстройство пищеваренія, хроническое воспаленіе желудка, икота, изжога; поносъ и дизентерія; боль въ мышцахъ; періостальный и сифилитическій ревматизмъ; гиперемія, увеличеніе и перерожденіе печени; гиперемія почекъ; зловонный насморкъ и полипъ носа; пустулезныя и папулезныя кожныя болѣзни и язвы; скарлатина и корь.

### **Симптомы.**

**Общія.**—Раздраженіе, воспаленіе и измѣненіе отдѣленія, или потеря вещества слизистой оболочки; вязкая, волокнистая слизь или изъязвленіе; симптомы усиливаются или вызываются жаркою погодою; симптомы наступаютъ скоро и утихаютъ въ короткое время, или показываются утромъ; неправильныя боли, которыя быстро передѣтаютъ съ одного мѣста на другое; слабость съ худосочнымъ видомъ; цвѣтъ лица блѣдный и желтоватый; изнуреніе; высыпаніе сыпи, похожей на корь; иногда пустулы; боли въ пальцахъ и локтяхъ; катарръ зѣва; тошнота; заперъ; изъязвленіе гортани; потеря обонанія.

**Голова.**—Боли главнымъ образомъ сосредоточиваются въ одномъ мѣстѣ, напр., въ одномъ вискѣ, или боли, летающія по головѣ; періодическія головныя боли, нервныя, или отъ разстройства пищеваренія, соединенныя съ запоромъ или неправильными мѣсячными; невралгія лба.

**Глаза.**—Воспаленныя съ обильнымъ слезотеченіемъ; боль и тяжесть; жаръ, краснота и опуханіе; вѣки воспалены и опухши; слегка зернистыя вѣки, съ желтымъ истеченіемъ; пустулезное воспаленіе глазъ; глазной бѣлокъ желтаго цвѣта; темное пятно, величиною въ булавочную головку, около роговицы; тусклое зрѣніе.

**Носъ.**—Истеченіе воды или слизи; закладываніе носа, пробки котораго выходятъ толстыми кусками, или твердыя, эластичныя корки; изъязвленіе ноздрей; чувство обонанія испорчено или совсемъ потеряно; полипъ; вязкое и волокнистое истеченіе, иногда попадающее въ горло.

**Ротъ.**—Сухость; глубокая язва на нѣбѣ; мягкое нѣбо шероховато, покрыто прыщиками и поднято кверху.

**Губы.** — Губы растрескавшіяся и опухшія, или язвы, которыя болѣзненны и имѣютъ твердые края или мелкіе пузырьки, которые сильно зудятъ.

**Языкъ.** — Сухой, густо обложенный, желтый, буроватый или бѣлый; или гладкій красный или растрескавшійся, какъ при дизентеріи; сосочки удлинены; болѣзненные язвы.

**Горло.** — Ощущеніе, какъ-бы отъ присутствія волоса на корнѣ языка; сухой катарръ зѣва; разслабленный, воспаленный и опухшій язычекъ; миндалныя красныя, болѣзненныя, опухши и изъязвлены, или покрыты бѣлыми пятнами; горло и мягкое небо ярко или темнокраснаго, почти мѣднаго цвѣта; жжение и свербѣніе въ горлѣ, съ жаромъ въ груди; на языкѣ изрытая язва, съ воспаленіемъ вокругъ нея, выделяющая желтый, тягучей гной; или воспаление горла безболѣзненное и съ наклономъ къ изъязвленію, безъ сильной боли или опухоли.

**Пищеварительная система.** — Потеря аппетита и пресыщеніе пищею; отвращеніе отъ мяса или капризный аппетитъ; сильнѣйшая жажда; икота и изжога, главнымъ образомъ къ вечеру; кислый, мѣдный, сладковатый, металлическій, затхлый, горькій, или соленый вкусъ; тоска, сжимающая боль, или гризение, замораиваніе, чувство пустоты или холода, головокруженіе и рвота; тошнота при пробужденіи, ночью или въ теченіе дня, съ дурнымъ вкусомъ и обильнымъ отдѣленіемъ слюны; слабость, вялость, сонливость и тошнота; или отрыганіе свѣтлой, водянистой жидкости; холодъ и холодный потъ на рукахъ; тошнота, причиненная движеніемъ, облегчающаяся при лежаніи; тошнота по утрамъ со рвотою — желтою, горькою или кислою жидкостью; боль подъ ложечкой; рвота буроватою массою, съ жаромъ въ желудкѣ и горлѣ; скопленіе вѣтровъ; рѣзъ вокругъ пупка, или будто что-нибудь пронизываетъ кишки, хуже при глубокомъ вдохѣ, легче отъ надавливанія; боль отъ пупка до горла; — головная боль сопровождается почти всѣ боли здѣсь описанныя. Привычный или периодическій запоръ, сопровождаемый болью въ поясницѣ, или рѣзью; скудные, блѣдные, глинистаго цвѣта испражненія и зловонное дыханіе; дизентерія съ болями у пупка; жженіе и садненіе въ прямой кишкѣ.

**Сердце.** — Легкая летучая или острая, постоянная боль, на которую не оказываетъ вліянія положеніе тѣла или дыханія; или тупая, холодная, тяжкая боль въ области сердца, съ затрудненіемъ дыханія.

**Груди.** — Затрудненіе дыханія утромъ или во время сна, съ болью въ груди; одышка; ощущеніе какъ-бы отъ повязки вокругъ желудка, мѣшающей сдѣлать глубокій вздохъ; затрудненія дыханія отъ утолщенія слизистой оболочки бронховъ; крупозный дифтеритъ, кашель, предшествуемый одышкою и сердобеніемъ, съ ограниченою болью въ груди, чувствомъ неволости въ желудкѣ, тошнотою, безсонницей, жаромъ въ рукахъ и ногахъ съ послѣдующею испариною — при этомъ бываетъ часто истеченіе слизи съ полосками крови изъ ноздрей; боль какъ отъ изъязвленія горла; шекотаніе, вызывающее кашель; раздраженіе съ отхаркиваніемъ слизи; носъ заложень; окоченѣлость и боль въ задней части шеи; кашель, съ прозрачною, асиднаго цвѣта, желтовато-зеленою, вязкою или густою, прозрачною, въ мелкихъ комкахъ, или очень тягучею мокротою; или густою, желтою слизью, или вязкою, черноватою, или съ полосками крови; удушайщій или крупозный кашель, съ вязкою, волокнистою слизью; боль отъ грудной кости въ спинѣ; или жгучія, стрѣляющія боли въ различныхъ мѣстахъ; постоянная боль подъ лѣвой мышкой.

**Моча.** — Въ недостаточномъ количествѣ, или ярко краснаго цвѣта, съ болью въ спинѣ; моча, дающая бѣлый осадокъ или съ бѣлымъ налетомъ; задержаніе ея съ болью въ области почекъ, малымъ пульсомъ и упадкомъ силъ; жаръ и жженіе при мочеиспусканіи, ощущеніе, будто не вся моча выпущена; выдѣленіе простатической жидкости при испражненіи.

**Матка.** — Опуханіе наружныхъ частей съ зудомъ и садненіемъ; боль въ спинѣ и бедрахъ, какъ будто передъ мѣсячными; слишкомъ раннія мѣсячныя съ тошнотою, головою болью и лихорадочнымъ состояніемъ; бѣли желтаго цвѣта, засыхающія на бѣлѣ въ жесткія пятна и сопровождаемыя болью въ спинѣ и бедрахъ.

### **Kali jodatum.** — Иодистый кали.

Сродственные лѣкарства. — *Kali bichromicum*, *Arcyrium cannabinum*, *Helleborus*, *Digitalis*, *Phytolacca*, *Mezereum*, *Sarsaparilla*.

**Специфическое дѣйствіе.** — На всѣ золотушныя, сифилитическія и туберкулезныя заболѣванія.

**Примѣненіе.** — Воспаленіе и гиперемія мозга; дрожаніе отъ ртути; истерія, истерическія судороги; параличъ у пьяницъ, золотушное воспаленіе глазъ; воспаленіе

рта сифилитическое или отъ ртути; изъязвленіе и хроническое раздраженіе горла; ослабленіе голосовыхъ связокъ; хроническій кашель; бронхитъ острый и хроническій; раздраженіе, воспаленіе и изъязвленіе желудка и кишечъ; несвареніе отъ недостатка желудочнаго сока; увеличенное отдѣленіе слюны; рѣвъ и поносъ; исхуданіе груди и яичекъ; раздраженіе мочеваго пузыря; мочеиспусканіе подъ себя у маленькихъ дѣтей; катарръ мочеваго пузыря; бѣлы; опухоли и утолщеніе костей; опухоль колѣна у полоумокъ; водянка; кожные болѣзни, какъ, напр., экзема и *pruriga*, и всѣ, имѣющія сифилитическое происхожденіе; золотушное увеличеніе железъ; хроническій насморкъ; воспаленіе носовой оболочки и Гайморовой полости.

### Симптомы.

*Общіе.* — Пульсъ слабый, медленный и малый; похолодѣніе поверхности тѣла.

*Мозгъ и нервная система.* — Гиперемія мозга, особенно лобной доли; бьющая боль во лбу, съ опухненіемъ какъ будто бока головы вдавливаются внутрь и какъ будто объемъ мозга значительно увеличился; внезапная боль въ головѣ, какъ будто въ голову, между глазами, вкочащаются клинья; молніеобразныя острые боли въ головѣ, вискахъ, темени и лбу; головокруженіе, шатаніе какъ въ пьяномъ видѣ, съ дрожаніемъ конечностей; полное безчувствіе и слѣпота; жаръ въ головѣ; неподвижность зрачковъ; учащенный пульсъ; жестокія судороги; закидываніе головы назадъ, или зарываніе головы въ подушку; судороги шейныхъ мышцъ, какъ при столбнякѣ, глубокое опѣшеніе; медленный пульсъ; частый крикъ и рвота, или безпокойное состояніе; очень сильное уныніе, или буйство; отказъ отъ принятія пищи; жестокія судороги въ груди и желудкѣ; жестокое сердцебеніе, съ тоскою и пронзительными криками; острые боли въ области сердца.

*Глаза.* — Хроническое воспаленіе; хроническое воспаленіе или отекъ вѣкъ; сильное слезотеченіе; бѣлмыа на роговой оболочкѣ; неподвижность глазъ; жестокія боли въ глазахъ и углахъ глазъ съ опухненіемъ; глаза выпучены и слезятся; жженіе въ глазахъ и рукахъ; угрожающая потеря зрѣнія; бѣлки глазъ сильно налиты кровью.

*Уши.* — Мучительныя, сверлящія, стрѣляющія, грызущія, или колющія боли въ нихъ; звенящій шумъ въ ушахъ.

*Носъ.* — Воспаленіе слизистой оболочки, наружная краснота и опуханіе, постоянное истеченіе свѣтлой жидкости; истеченіе ѣдкой, разъѣдающей жидкости изъ ноздрей; бурное болѣзненное чиханіе; катарральное воспаленіе оболочки носа, лобныхъ пазухъ или Гайморовой полости; рожистое воспаленіе носа.

*Лицо.* — Сильная блѣдность лица; опуханіе лица и языка; рвущія боли въ челюстяхъ и зубахъ, сопровождаемая чиханіемъ и ѣдкою течею изъ носу; грызущія боли на обѣихъ сторонахъ нижней челюсти; увеличеніе и нагноеніе железъ.

*Зубы.* — Боль вечеромъ; зубы кажутся удлиненными; грызущая, стрѣляющая или рвущая боль, сильнѣе всего вечеромъ, въ постели, усиливается отъ холода, облегчается отъ жара; опущеніе, какъ будто зубъ сейчасъ отломится, или какъ будто его подтачиваетъ червь.

*Ротъ.* — Саднящая боль и опуханіе десенъ, вкусъ и запахъ какъ-бы отъ чеснока; чувствительность губъ и ноздрей; сухія, растрескавшіяся губы; губы, обложенныя утромъ вязкою слизью; чувствительность рта и горла; жженіе во рту, или на кончикѣ языка, какъ послѣ ѣды чего-нибудь горячаго; жженіе на кончикѣ языка, или пузырьки; изъязвленіе рта и языка; избытокъ слюны; опуханіе языка; слюна вязкая и солоноватая, во время беременности; окрашенная кровью слюна, со сладкимъ вкусомъ.

*Горло.* — Сухое; горечь во рту, горлѣ и желудкѣ; удушье, какъ будто что-нибудь застряло въ горлѣ, облегчаемое отхаркиваніемъ густой слизи; увеличенное отдѣленіе слизи; жженіе, царапаніе и перхота горла; катарръ зѣва, съ мучительнымъ, болѣзненнымъ давленіемъ или садненіемъ въ горлѣ при глотаніи, сильнѣе всего къ вечеру; обширная, твердая, ограниченная опухоль, отъ нижней челюсти внизъ на горло; гортань чувствительна къ давленію; перемежающееся бѣненіе сонной артеріи; зобъ.

*Пищеварительная система.* — Неприятный, горячій, или прогорѣлый вкусъ, или потеря вкуса; горьковато-сладкій вкусъ; отвращеніе отъ пищи; очень сильная и безпрестанная жажда; частая, пустая, громкая отрыжка; икота; изжога; тошнота; рвота; пустота и дурнога въ желудкѣ, не устранимая принятіемъ пищи; или ощущеніе холода, не облегчаемое принятіемъ чего-нибудь горячаго; боль и сухость въ желудкѣ; болѣзненное бѣненіе въ лѣвой сторонѣ желудка; жженіе и давленіе въ желудкѣ; изжога, съ расстройствомъ пищеваренія и скопленіемъ вѣтровъ; внезапное, болѣзненное, очень сильное вздутіе живота съ послѣдующимъ поносомъ; страшное жженіе подъ ложечкой, какъ отъ воспаления; щипаніе, рѣвъ; жженіе, или колотье около

пушка, появляющееся приступами; ощущение присутствия въ кишкахъ чего-то живаго, со вздрагиваніемъ какъ-бы отъ испуга; запоръ, твердая, очень скудная испражненія, съ сильнымъ затрудненіемъ, или сначала твердая, а затѣмъ, мягкія, предшествуемая рвзью; поносъ слизию.

*Мочевые органы.* — Болѣзненный позывъ къ мочеиспусканію; увеличенное отдѣленіе и неутолимая жажда; частое и обильное испусканіе блѣдной мочи, иногда красной, какъ кровь;—слизистое истеченіе.

*Половые органы.* — Мѣсячныя задержаны, или очень обильны, съ рвзью и поносомъ; во время мѣсячныхъ опущеніе, будто отъ тугой повязки вокругъ бедеръ; дрожь, сильный холодъ, ползаніе мурашекъ съ давленіемъ и рвзью въ кишкахъ; боль, какъ отъ ушиба, въ паху и крестцѣ; боль въ паху, принуждающая больную корчиться; частая зѣвота; сильная слабость и истощеніе; жестокая рвзъ; больная не можетъ найти себѣ удобнаго положенія; прекращеніе мѣсячныхъ очищеній, съ тошнотой и давленіемъ въ желудкѣ; ознобъ, жаръ и потъ на лицѣ; жидкія, водянистыя, острыя, ѣдкія бѣли; истеченіе слизи изъ матки и влагалища. У мужчинъ исхуданіе яичекъ, у женщинъ—грудей.

*Грудь.* — Грубость голоса; подострый бронхитъ; хрипота; боль въ груди; кашель; легкое стѣсненіе; насморкъ, съ болью и краснотою глазъ, чиханіе, увеличенное выдѣленіе изъ носа и глазъ; головная боль и сонливость; постоянное раздраженіе горла, съ отрывистымъ, сухимъ кашлемъ, или обильной, зеленоватой мокротой; пробужденіе ночью съ стѣсненіемъ дыханія и потерей голоса; стрѣляніе въ грудь; раздражительность; острая боль въ передней сторонѣ груди и около ложныхъ реберъ, съ кашлемъ, затрудненіемъ дыханія и лихорадкою; колотая въ боку, какъ при плевритѣ; пароксизмы стрѣляющей боли въ области сердца; жестокая колотая въ серединѣ грудной кости, отдающія въ плечо.

*Мышечная система.*—Боль внизу спины, въ кончикѣ, какъ-бы отъ паденія; постоянная жестокая боль въ крестцѣ, какъ отъ ушиба; крестецъ какъ-бы въ тискахъ; частыя стрѣляющія боли; боль въ плечѣ при движеніи, какъ будто отъ вывиха или ушиба; боль въ сухожилияхъ праваго плеча, какъ будто отъ вытягиванія и опущанія, при движеніи и дотрогиваніи; или жестокая рвущая боль въ плечѣ, локтяхъ, кисти руки или пальцахъ; красное, сухое зудящее пятно на рукѣ въ бедрахъ, или подъ колѣнами, не дающая больному спать ночью, дѣлающаяся невыносимою при лежаніи на больной сторонѣ или на спинѣ; рвущая, дергающая боль въ колѣняхъ; рвущія боли въ костяхъ голени или икрахъ, или въ ножныхъ пальцахъ.

*Сонъ.* — Частая зѣвота безъ желанія лечь спать; бессонница ночью; бессонница до утра; громкій плачь во снѣ, о которомъ больной не помнитъ; радостные, безпokoйные, или страшные сны, какъ, напр., убійство.

*Лихорадочные симптомы.* — Ползаніе мурашекъ по спинѣ, съ послѣдующимъ холодомъ; ознобъ, съ сонливостью или жаждою, трудно облегчаемый наружною теплотою; ознобъ и дрожаніе ночью, съ частымъ пробужденіемъ; бросаніе въ жаръ, съ тупостью головы; жаръ, съ послѣдующей испариной; иногда тѣло обито потомъ, въ другихъ случаяхъ тѣло сухо и есть ознобъ.

*Наружная поверхность.* — Жгучій прыщъ на углу рта или на щекахъ, съ опуханіемъ и краснотою; прыщи на носу и подбородкѣ; папулезная сыпь на лицѣ и плечахъ; сухая лишайная сыпь на лицѣ; прыщи и пузырьки, похожіе на чесотку; чирья на шеѣ и лицѣ; ногтеѣда; прыщи на кожѣ, быстро обращающіеся въ волдыри, наполненные гноемъ, какъ это бываетъ въ нѣкоторыхъ случаяхъ воспаленія венъ; purpura haemorrhagica.

### Lachesis. — Змѣиный ядъ.

Сродственныя лѣкарства. — *Arsenicum, Belladonna, Baptisia, Elaps, Crotalus.*

*Специфическое дѣйствіе.*—На всю нервную систему; вторично на слизистую оболочку и кожу; на всасываніе, испареніе и кровообращеніе.

*Примѣненіе.* — Тяжелыя заболѣванія горла, особенно сифилитическія или отъ ртути; рожа; перерожденіе кожи и тканей; язвы; омертвѣніе; опухоли; сердцебіеніе, истерія, климактерическій періодъ; ревматизмъ; лихорадка, головная боль; солнечный ударъ; истощеніе; слабость; судороги и многія болѣзни жаркаго климата.

### Симптомы.

*Нервная система.* — Отвращеніе къ труду; изнеможеніе; слабая память; кощеніе мышцъ; параличъ съ кощеніемъ; тяжесть въ членахъ; судороги или эн-

лепія, со сжиманіемъ кулаковъ, крикомъ, трясеніемъ членовъ и потерю сознания; сердцебіеніе и сильное головокруженіе, предшествуемое похолодніемъ ногъ; отрыжка газами; растяженіе вѣтрами кишокъ, и блѣдность; обмороки, съ затрудненіемъ дыханія, тошнотою и холоднымъ потомъ, причиненные ревностью, ссорю и раздражительность; тоска; отчаяніе; большой не надѣется выздороувѣтъ; фантастическія мысли; внезапная потеря сознания и способности къ движенію; очень сильное дрожаніе руки; ощущеніе, какъ будто въ горлѣ комъ; судорожное прекращеніе способности къ глотанію; очень сильное безпокойство ночью; сновидѣнія, обращающіяся на разныхъ ужасахъ или на воображаемыхъ, сладострастныхъ предметахъ; бредъ, съ постояннымъ бормотаніемъ или разговоромъ, иногда радостнаго характера, иногда съ выраженіемъ боли; полосы яркаго свѣта или синіе круги передъ глазами; туманное, неясное, помраченное или слабое зрѣніе, или общая чувствительность къ свѣту; полная потеря слуха, или громкій шумъ въ ушахъ; параличъ или судорожное окоченѣніе языка, съ потерю способности къ произношенію; отвращеніе отъ жидкостей; жестокая судорожная икота; непроизвольное испраженіе кала и испусканіе мочи; припадки судорогъ и удущья въ груди; тугоподвижность, подгибаніе и слабость колѣней; стучаніе и скрежетаніе зубами.

*Желудокъ и кишки.* — Чувствительность желудка къ давленію; больной не можетъ переносить тяжести одѣяль; вѣтры, съ головокруженіемъ, отрыжкою и позывомъ на рвоту или со рвотой; полное отсутствіе аппетита или болѣзненный голодъ; малѣйшее количество пищи вызываетъ жестокою рвоту зеленоватою, горькою, или желчною массою, иногда чистою кровью, или темною, имѣющею видъ крови, массою, или почти черную рвоту; кишки вздуты вѣтрами, животъ твердый, растянутый и полный; очень вязкія, черныя, или совершенно жидкія испраженія; мягкія, рыхлыя испраженія, зловонныя или гнилыя; очень жидкія испраженія скоро послѣ принятія пищи, упорный запоръ, съ твердыми, медленными и трудными испраженіями, или запоръ попеременно съ поносомъ; жидкія и непроизвольныя испраженія; мутная, темнобурая, или блѣловато-желтая и темная моча, песчаный или красноватый осадокъ, безпрестанный позывъ къ мочепусканію; скудное, хотя частое истеченіе, и сильное жженіе.

*Дыханіе.* — Чувствительность верхней части дыхательнаго горла къ прикосновенію; чувство удущенія особенно ночью, именно если одѣяло лежитъ близко къ носу или ко рту; больной не можетъ терпѣть ничего около горла; сухой, короткій кашель, или кашель, какъ-бы при безснѣпныхъ попыткахъ отхаркнуть что-то застрявшее въ горлѣ; удущающій кашель послѣ сна или тотчасъ по укладываніи въ постель или во снѣ, такъ что больной долженъ вскакивать съ постели и бѣжать къ открытому окну, чтобы набрать воздуха; низкій, подавленный, глухой, грубый, гортанный голосъ, съ привычною хрипотою; чувство удущенія въ верхней части дыхательнаго горла; короткое и затрудненное дыханіе, учащенное, тревожное, судорожное дыханіе со свистомъ или хрипѣніемъ; тяжесть и стѣсненіе въ груди; стѣсненіе дыханія послѣ принятія пищи; зловонное дыханіе.

*Наружная поверхность.* — Опуханіе ногъ и рукъ съ краснотою или жаромъ — или похолодніе съ синевагымъ цвѣтомъ; мелкія опухоли, прыщи, бородавки или крапивница; исхуданіе тѣла; сыпи на конечностяхъ, похожія на чесотку; ноготьда; похолодніе ногъ; сухія, отрубевидныя, зудящія сыпи, съ большими желтыми или синеваго-черными пузырьками; поверхностья язвы съ грязнымъ, развѣденнымъ дномъ; твердыя опухоли или абсцессы; сухой, сильный жаръ, особенно ночью и въ рукахъ и ногахъ; попеременно приливы жара и холода или дрожь; сильный потъ, особенно подъ утро; холодный, клейкій потъ; раздраженіе руки; прыщи послѣ расчесыванія; ноги холодныя, какъ ледъ и обыкновенно покрыты клейкимъ потомъ; струпья и язвы за ушами; осунувшееся, мертвенное, свиново-блѣдное лицо; красная, зудящая опухоль лица; красныя пятна на щекахъ; синевагые прыщи или пятна на лицу или въ другомъ мѣстѣ.

*Періодичность.* — Боли и лихорадочные приступы возвращаются каждую ночь и продолжаются до утра; или повторяются черезъ день; или неполныя ежедневныя послабленія, съ рѣзкими послабленіями черезъ день, или полныя перерывы въ эти промежутки времени.

*Цульс.* — Дрожащій, перемежающійся или едва ощутимый; очень слабый и скорый; неправильный и замирающій; очень сильное волненіе и біеніе, или трепещущее, дрожащее біеніе.

*Носъ, ротъ, языкъ, горло и десны.* — Сухой, жгучій жаръ, съ закладываніемъ носа; постоянное истеченіе темной, густой, или ярко-малиновой крови изъ носу; струпья въ ноздряхъ; обильное истеченіе ѣдкой, горячей жидкости изъ носу; полость рта горяча, опухша и суха; языкъ сухой, ярко-красный и растрескавшійся, или



блестящій и красный; или опухшій, темно-бурый или черный; изобиліе слюны; слюно-теченіе; ограниченная болѣзненность горла; опуханіе, жаръ и краснота миндалинъ, съ садненіемъ въ дыхательномъ горлѣ, ухахъ и деснахъ; постоянная сухость, царапанье или щекотаніе въ горлѣ; вязкая, волокнистая слизь въ горлѣ; засохшее горло; десны опухши и крайне чувствительны.

*Глаза и уши.* — Глаза сухи и какъ будто въ нихъ есть песокъ; глаза сильно блестятъ или неподвижны, или блѣають; или желтоватые, тупые и безжизненные; уши очень сухи, съ недостаткомъ сры, или онѣ сухи, покрыты корками и бѣловаты.

*Боли.* — Разрываніе и сведеніе суставовъ; усиленіе или возвращеніе боли послѣ сна; боли возвращаются черезъ опредѣленные промежутки времени; острия, тянущія боли въ членахъ, при движеніи ими, какъ-бы отъ ушиба; сильная головная боль передъ судорогами или передъ лихорадочными симптомами; ноющія боли въ костяхъ; острия, тянущія боли; боли глубоко въ мозгу; ноющая, разрывающая, давящая боль въ головѣ, какъ будто черепъ хочетъ расколоться; боли въ головѣ послѣ пробужденія, каждое утро или къ концу дня; жестокая боль въ зубахъ, съ тяжестью въ членахъ, головною болью и приливами жара попеременно съ ознобами; сильное нытье и щемленіе въ желудкѣ и жженіе въ горлѣ; боль въ кишкахъ, съ садненіемъ и чувствительностью; жженіе въ мочеиспускательномъ каналѣ при мочеиспусканіи и давящая, гнетущая боль въ мочевомъ пузырьѣ.

*Менструація.* — Слабая, недостаточная, медленная, съ сильнымъ страданіемъ; страданія при климактерическомъ періодѣ; ноющая, тянущая боль въ крестцѣ и бедрахъ, и схваткообразныя боли во время мѣсячныхъ.

### *Ledum palustre.* — Вагульникъ болотный.

Сродственныя лѣкарства. — *Rhus, Arnica, Graphites, Caulophyllum, Colchicum, Aprocynum andros.*

*Примѣненіе.* — Заболѣванія суставовъ; подагра, ревматизмъ; дизентерія; водянка, главнымъ образомъ голени и ногъ, хроническія заболѣванія органовъ дыханія и кожи.

### Симптомы.

*Наружная поверхность.* — Твердое, узловое опуханіе, растяженіе кожи, жаръ и блестящій видъ; опуханіе и чувствительность большихъ пальцевъ на ногѣ — локтя, колѣна и суставовъ ручныхъ пальцевъ; водянка тѣла, или голени и ногъ; блѣдное, вздутое лицо съ румянцемъ; красныя, сухія, чешуйчатая, отрубевидныя сыпи съ бѣловатыми стружками, которые, когда пройдутъ, оставляютъ яркую красноту; мучительный зудъ, какъ-бы отъ присутствія насѣкомыхъ подъ кожей; потъ съ кислымъ запахомъ; пурпуровыя пятна на кожѣ; похолоднѣніе членовъ и дрожь, съ ошущеніемъ подерганія по кожѣ; свербеніе; зудъ черепа и лба; невыносимый зудъ; буро-красноватая пятна, или мелкая сыпь на груди; хужъ, когда жарко.

*Дыханіе.* — Захлебываніе, задыханіе; стѣсненіе и тугость, хуже отъ движенія; трудное, задержанное дыханіе; беспокоящій глухой кашель, съ отхаркиваніемъ чистой крови, или кашель по утрамъ, съ густою или зловонною зеленоватою мокротою; или внезапное прекращеніе дыханія, съ послѣдующимъ жестокииъ кашлемъ; постоянный, раздражающій и жестокий кашель.

*Боли.* — Дергающія, роющія, тянущія, или стрѣляющія въ суставахъ; очень острия боли, похожія на подагру или ревматизмъ; стрѣляніе, дерганіе, рваніе или сверленіе въ одномъ зубѣ, или въ костяхъ или нервахъ лица, особенно ночью; трудное и очень тяжелое бѣненіе въ головѣ, или давящая, одуряющая боль въ макушкѣ; садненіе подошвъ ногъ; боль, стрѣляніе, коготье или рваніе въ рукахъ, плечахъ или локтяхъ; жженіе или ломота въ глазахъ.

### *Leptandra virginica.* — Лептандра Виргинская.

Сродственныя лѣкарства. — *Podophyllum, Baptisia, Arsenicum, Carbo vegetabilis, Mercurius, Myrica, Acid. nitricum, Nux vomica, Pulsatilla, Iris.*

*Специфическое дѣйствіе.* — На печень, желудокъ и кишки. *Leptandra* повышаетъ содержаніе твердыхъ составныхъ частей въ желчи, тогда какъ *Iris* и *Podophyllum* увеличиваютъ количество жидкой части желчи. *Leptandra* вырабатываетъ изъ крови холестеринъ желчи, который, будучи задержанъ въ тѣлѣ, дѣйствуетъ подобно мочевины, вызывая головную боль, вялость, головокруженіе и другія болѣзненные ошущенія.

**Примѣненіе.** — Хроническій поносъ и дизентерія; воспаленіе тонкихъ кишекъ (enteritis); тифоидная лихорадка; желчныя заболѣванія; дѣтская возвратная лихорадка; желтуха; желчная головная боль; воспаленіе глазъ; расстройство пищеваренія; изжога; желчная колика.

### Симптомы.

**Общія.** — Чувство слабости, утомленія; слабость и томность, почти полная невозможность ходить отъ слабости; общее разслабленіе организма: физическое и душевное угнетеніе, съ головокруженіемъ и сонливостью.

**Мозгъ и нервная система.** — Мрачное отчаяніе; сонъ, тревожимый болями въ головѣ и кишкахъ; сонъ безпокоенъ послѣ полуночи; раздражительность, иногда безчувствіе; постоянная тупая или жестокая головная боль во лбу, хуже въ вискахъ, съ тупою болью вокругъ пушка; боль въ головѣ часто ощущается—какъ будто глубоко въ мозгу; невралгическія боли въ вискахъ; почти невыносимая боль въ головѣ при ходѣ; сильное головокруженіе, иногда опущеніе, какъ будто кто выщипываетъ волосы на головѣ.

**Глаза.** — Въ глазахъ жженіе и боль; тупая ломота въ глазныхъ яблокахъ; очень сильное слезотеченіе; склеиваніе вѣкъ.

**Органы пищеваренія.** — Языкъ желтый въ центрѣ; боль въ подчелюстныхъ железахъ; прѣсный вкусъ во рту; тошнота ночью, съ ощущеніемъ смертельной слабости; болѣзненное стѣсненіе въ желудкѣ, съ кислой отрыжкой пищею; неутолимый голодъ; тошнота, съ послѣдующею рвотою; жестокая рвота, сопровождаемая поносомъ; расстройство пищеваренія, зависящая отъ атоніи желудка или отъ расстройства печени; въ этихъ случаяхъ *Leptandra* дѣйствуетъ хорошо съ *Nux vomica* и *Pulsatilla*; — постоянная боль въ нижней части желудка и какъ разъ надъ пушкомъ — острья, рѣзущія боли; жгучая ноющая боль, усиливающаяся отъ питья холодной воды; сильная боль въ желудкѣ и тонкихъ кишкахъ, съ сильнымъ позывомъ на низъ, который не можетъ быть удержанъ ни минуты; шемленіе въ желудкѣ; тупая ломота въ области печени и желчнаго пузыря, отдающая въ спину, съ частымъ ознобомъ; обильныя, черныя какъ деготь, или недереваренныя испраженія, со жгучею болью; жгучая боль сзади печени, въ позвоночникѣ и на задней поверхности лѣваго плеча и руки; желтуха съ глинистаго цвѣта испраженіями. При тифозной горячкѣ симптомы желтухи, боль въ животѣ, прострація и испраженія, похожія на только что описанныя. Испраженія, вызванныя *Leptandra*, черны, густы, дегтеподобны, зловонны; или буроваты, нѣсколько жиже и всетаки зловонны и водянисты; желты и клочковаты, со слизью или кровью, или-же слизистыя, кровянистыя испраженія съ примѣсью какихъ-то клочковъ, или наконецъ испраженія чистою кровью; такъ что кровавый поносъ, излѣчиваемый помощью *Leptandra*, является позднимъ симптомомъ и ему предшествуетъ обыкновенный поносъ. При *Podophyllum* чисто кровавый поносъ наступаетъ раньше, а при нѣкоторыхъ другихъ лѣкарствахъ появленіе крови со слизью или одной крови въ испраженіяхъ принадлежитъ къ числу первыхъ симптомовъ. *Leptandra* также очень полезна при поносѣ, развивающемся при большой скученности людей, напр., солдатъ—при «лагерномъ поносѣ», и при поносѣ, продолжающемся, не смотря на перемѣну пищи и мѣстопробыванія. Она полезна иногда при извурительномъ поносѣ въ время чахотки, при длительномъ кровавомъ поносѣ и при хроническомъ поносѣ. Она полезна, если послѣ воспаленія тонкихъ кишекъ въ испраженіяхъ появляются клочья слизистой оболочки, также при геморроѣ, съ запоромъ и частымъ кровотеченіемъ, съ мучительною болью въ нижней части спины; или поносъ съ выдѣленіемъ клочьевъ, а иногда и цѣлыхъ трубчатыхъ кусковъ слизистой оболочки.

**Мочевые органы.** — *Leptandra* дѣйствуетъ на почки вторично, черезъ свое дѣйствіе на печень.

**Матка.** — Бѣли, зависящія отъ хроническаго изъязвленія маточнаго зѣва; иногда зловонныя бѣли съ клочьями слизистой оболочки, раздраженіе мочеваго пузыря и прямой кишки; частая боль внизу живота, общая вялость и прострація; жаръ и сухость кожи.

### *Lobelia.* — *Lobelia inflata.* — Индійскій табакъ.

Сродственныя лѣкарства. — *Ipecacuanha*, *Tabacum*, *Stramonium*, *Nux vomica*, *Antimonium tartaricum*.

**Специфическое дѣйствіе.** — На слизистыя поверхности, кожу и органы дыханія.

*Примѣненіе.*—Переменяющаяся лихорадка, съ преобладающимъ пораженіемъ груди и органовъ пищеваженія; крайнее утомленіе и истощеніе; поносъ, удушье и бронхитъ.

### Симптомы.

*Периодичность.*—Лихорадочные симптомы возвращаются черезъ каждыя 24, 48, или 72 часа, и утихаютъ съ обильной испариной, смѣняемой полнымъ перерывомъ.

*Дыханіе.*—Затрудненное, стѣсненное и трудное, съ чувствомъ тяжести и стѣсненія; или короткое, учащенное, тревожное и прерывистое дыханіе, удушье съ усиленными набрать въ себя побольше воздуха; затрудненіе дыханія, какъ будто дыхательные пути закупорены; больной не можетъ вздохнуть; вдохъ укороченъ вслѣдствіе опущенія, будто легкія полны воздуха.

*Желудокъ и кишки.*—Сильная тошнота, съ обильнымъ истеченіемъ воды; потрясающая икота; тяжесть въ желудкѣ, какъ отъ свинца; растяженіе кишекъ вѣтрами; мягкія, рыхлыя, зеленоватыя и жидкія испраженія; частое отдѣленіе мочи и въ увеличенномъ количествѣ.

*Ротъ, горло и языкъ.*—Скопленіе волокнистой слизи въ горлѣ и водянистой слюны во рту; языкъ бѣлый и густо обложенъ, больше на одной сторонѣ.

*Первая система.*—Вялость, разбитость и томность; тяжесть въ членахъ и сильное отвращеніе отъ движенія; сильное уныніе, грустные предчувствія.

### Lyso-podium.—Lyso-podium clavatum.—Плауны.

Сродственныя лѣкарства. — *Carbo vegetabilis, Arsenicum, Baptisia, Hydrastis.*

*Специфическое дѣйствіе.*—На системы нервную и кровообращенія, слизистую оболочку и мочевые органы.

*Примѣненіе.*—Золотушныя заболѣванія кожи или железъ, слабость, истощеніе энергіи; при хроническомъ несвареніи желудка, хроническія заболѣванія органовъ дыханія и кровообращенія; хроническія сухія или мокрыя сыпи, съ образованіемъ струпьевъ; чирья; болѣзни костей; упорный запоръ; воспаленіе глазъ и вѣкъ; приливъ крови; хроническія заболѣванія печени; медленная лихорадка; водянка, пассивныя воспаленія; исхуданіе безъ опредѣленной причины; дѣйствіе холода; ревматизмъ.

### Симптомы.

*Наружная поверхность.*—Блѣднаго, багроваго или желтаго цвѣта; зудъ по всему тѣлу, или въ отдѣльных частяхъ, какъ только больной согрѣется; накожная сыпь; прыщи или веснушки по лицу; периодическія чирья; сыпи съ очень зловоннымъ истеченіемъ; выдѣланіе волосъ; кожа на задней части шеи желтаго цвѣта; частые застои крови; общее исхуданіе; язвенныя пятна съ сильною чувствительностью; сильная сухость и твердость кожи; опуханіе железъ шеи и подмышекъ; постоянная сухость рукъ; тугоподвижность и неестественный, искривленный ростъ колѣнъ; ноги и пальцы коченѣютъ; узловатая увеличенія и окоченѣлость суставовъ; золотушныя опухоли или общее увеличеніе колѣнъ; сильное предрасположеніе къ мозолямъ; ноги опухши, съ широкими пятнами, красны и очень горячи; лицо сморщенное и преждевременно состарѣвшееся; растяженіе желудка и кишекъ; яркій румянецъ; зловонныя липкіе ночные поты, главнымъ образомъ на спинѣ и груди; сильный, легко вызываемый потъ на лицѣ.

*Первая система.*—Слухъ, обоняніе и зрѣніе крайне остры; тяжесть головы и головокруженіе при нагибаніи; вялость съ дрожаніемъ; меланхолическое, грустное, пассивное расположеніе духа; грустное предчувствіе, боязнь одиночества; сумасшествіе; замѣна въ рѣчи одного слова другимъ или смѣшаніе буквъ при чтеніи; судорожное растяженіе и сокращеніе мышцъ.

*Желудокъ и кишки.*—Желудокъ около ложныхъ реберъ натянутъ, будто окруженъ повязкою; измѣнчивый аппетитъ; жажда ночью; желаніе сладкаго; молоко створаживается и слабитъ; жарная и ѣдкая, или жгучая отрыжка; рвота желчными массами съ полу-переваренною пищею, утромъ или ночью; или желчная зеленоватая и горькая рвота; горькая отрыжка; вздутіе въ видѣ подушки, въ какомъ нибудь мѣстѣ кишокъ; урчаніе въ кишкахъ и отхожденіе вѣтровъ; хроническій запоръ, иногда позывъ на низъ безъ испраженія; почечный или красноватый песокъ въ мочѣ; постоянный позывъ на моченсцуканіе; моча выдѣляется по-немногу; она темнаго или желтаго цвѣта, съ красноватымъ осадкомъ; зудъ или напряженіе въ заднемъ проходѣ.

**Боли.**—Боль въ членахъ при малѣйшемъ прикосновеніи; тянущія, рвущія боли, особенно черезъ день и при вѣтряной, сырой погодѣ и ночью; ноющія, грызущія, жгучія или стрѣляющія боли въ глазахъ; острая боль въ головѣ, какъ будто въ нее вбиваютъ гвозди; рвущая головная боль; внезапныя схваткообразныя боли въ зубахъ во время ѣды, или тупыя боли, нѣтъ послѣ каждой ѣды, щипаніе, параланіе на правой сторонѣ; рѣзъ около пупка; постоянная, тупая боль въ груди; стрѣляніе въ лѣвой груди; боли въ крестцѣ послѣ нагибанія; тянущія и дергающія боли въ рукахъ и плечахъ; боли какъ-бы отъ вывиха въ ногахъ; боли въ костяхъ рукъ; давленіе и боль въ печени, особенно послѣ ѣды.

**Дыханіе.**—Стѣсненіе, съ сердцебіеніемъ послѣ ѣды; постоянный, упорный, или сухой кашель ночью; или кашель послѣ питья; кашель при глубокомъ вздохѣ, мокрота въ большомъ количествѣ, зеленоватая или желтая, блестящая и солоноватая или обильная, густая и твoroжастая, иногда съ кровью; одышка, съ дерганіемъ, жженіемъ и трясеніемъ въ груди; сжимающая боль въ желудкѣ во время кашля.

**Менструація.**—Очень сильная и слишкомъ продолжительная, съ бѣлымъ истеченіемъ въ промежуткахъ, предшествуемая крайнимъ угнетеніемъ.

**Ротъ, языкъ и зубы.**—Горькій или кислый вкусъ по утрамъ; сухость рта и языка, иногда шершавость; языкъ обыкновенно обложенъ; сухость рта безъ жажды, или сухость и жгучій жаръ съ сильною жаждою; желтизна зубовъ; зловонный запахъ изо рта.

**Носъ и глаза.**—Сухой жаръ и закладываніе носа, или ѣдкая течь.

### Mercurius.—Ртуть.

Сродственныя лѣкарства.—*Acidum nitricum*, *Kali bichromicum*, *Iris*, *Iodium*, *Phytolacca*, *Podophyllum*.

**Специфическое дѣйствіе.**—На кровообращеніе; железистую систему; нервы; слизистую оболочку; всасываніе и испареніе; кости, хрящи и на паренхиму самыхъ важныхъ органовъ.

**Примѣненіе.**—Заболѣванія, зависящія отъ худосочія и плохаго питанія. Сыпи; абсцессы; язвы; опуханіе железъ; мѣстная гиперемія; гиперемія груди, печени, или селезенки; дизентерія; кишечное раздраженіе отъ ѣдкой желчи; разстройствa, причиненныя задержкою испарины; простуда; раздражающія лихорадки; сухія или струповатыя сыпи; болѣзненные состоянія печени; желтуха; воспаленіе печени и селезенки, желудка и кишечника; воспалительныя, нервныя боли, какъ, напр., сѣдалищная боль и боль лица; глисты; золотушныя болѣзни; кашель; заболѣванія дыхательныхъ органовъ; водянка; вялая лихорадка.

### Симптомы.

**Наружная поверхность.**—Безпокойное метаніе; дерганіе въ членахъ; холоднѣе пораженной части и тѣла послѣ сна; воспалительныя опухоли, съ сильнымъ жаромъ; железы опухши, воспалены и нагнаиваются; потъ легко вызывается и бываетъ во время приступовъ боли; раздрающій по кожѣ ознобъ, особенно ночью; кожа желтая; сыпи похожія на чесотку; сыпи легко кровоточатія; мокрлыя, влажныя сыпи, зудящія или свербящія; образующія корки сыпи; язвы, ползучія и разъѣдающія; прыщи, угри, шелушеніе кожи; сухія, отрубевидныя сыпи; изъязвленіе и разрушеніе костей; жаръ и ознобъ одновременно; чувствительность и испарина головы; блѣдный, землистый цвѣтъ лица; одутловатость лица; болячки и трещины около рта; опуханіе щекъ; чувствительность желудка и печени къ давленію; увеличеніе и отвердѣніе печени; нездоровая кожа съ отсутствіемъ склонности къ заживленію или появленіе болячекъ при малѣйшемъ поврежденіи; нагноеніе грудей и паховыхъ железъ; опуханіе подчелюстныхъ железъ.

**Пульсъ.**—Быстрый, неправильный, колеблющійся, или частый и сильный, или слабый, неровный и медленный; полнота кровеносныхъ сосудовъ и мѣстный приливъ крови; сердцебіеніе.

**Желудокъ и кишки.**—Общее разстройство и слабость пищеваренія; постоянный, алчный голодъ, или очень сильная тошнота и отвращеніе отъ пищи; очень сильная, жгучая, неутолимая жажда; шумное скопленіе вѣтровъ; давленіе подъ ложечкой, какъ-бы отъ камня; животъ вздутъ и чувствителенъ; запоръ, со значительнымъ, но безрезультатнымъ позывомъ; жидкое изверженіе, съ круглыми или ниточными глинами; пѣнистыя, вязкія и зеленоватыя или ѣдкія испраженія, съ кровью; поносъ отъ простуды или сыраго, холоднаго воздуха; чрезмѣрное истеченіе очень зловонной, темнокрасной мочи; изверженіе непереваренной пищи и выплываніе прямой кишки при испраженіи; гнилой, солоноватый, кислый и терпкій вкусъ.

**Боли.** — Тугоподвижность, какъ-бы отъ ушиба; боли въ костяхъ, тянущія, рвущія, дергающія, усиливающіяся ночью; обильный потъ, не приносящій облегченія; зудъ, жжение въ глазахъ отъ воздуха; сильная боль при дѣтаніи, съ сильнымъ желаніемъ къ проглатыванію слюны; рвущая, растягивающая боль въ испорченныхъ зубахъ, отдающая въ железы, усиливающаяся отъ теплоты; сильная боль съ болѣзненностью десенъ; жестокая, дергающая, рвущая и стрѣляющая боль въ ушахъ; мучительныя боли въ кишкахъ, облегчающіяся при лежаніи; боль съ опуханіемъ въ подъемѣ ноги; стрѣліаніе въ затылкѣ; колотье, рѣзь или стрѣліаніе въ бедра, плечахъ и рукахъ; стрѣліаніе въ кишкахъ и жжение въ горлѣ; рвущая боль въ мышцахъ и костяхъ лица.

**Ротъ, горло, зубы, языкъ и десны.** — Ротъ зловонный, внутри воспаленъ и опухъ; нарывы, афтозные пузырьки и изъязвленіе полости рта; очень сильное истеченіе вонючей слюны; языкъ твердый, опухшій и сильно воспаленный или изъязвленный, или влажный и покрытый густою, вязкою, бѣловатою слизью; горло сухое и сырое; глотаніе болѣзненно, жидкость извергается черезъ носъ; язычекъ увеличенъ, миндалины изъязвлены, зубы кажутся расшатанными и какъ-бы готовы выпасть; десны опухши, бѣлы, багровы, изъязвлены, или отстаютъ отъ зубовъ и болятъ.

**Глаза, уши и носъ.** — Глаза чувствительны къ свѣту, искры передъ глазами; края вѣкъ изъязвлены и покрыты струпами; очень сильное, ѣдкое слезотеченіе; кости носа опухши; очень сильная водянистая, разѣдающая течь изъ ноздрей, или кровотеченіе изъ носу; воспаленіе и опуханіе полости ушей, съ густымъ истеченіемъ.

**Менструація.** — Очень обильная, съ коликою и сильною тоскою.

**Дыханіе.** — Одышка при подниманіи по лѣстницѣ; сухой, утомляющій и мучительный кашель, какъ будто грудь и голова хотятъ лопнуть.

**Нервная система.** — Быстрая потеря силы; неописуемое безпокойство и печаль; упрямство, меланхолія и сварливость.

### **Mercurius corrosivus.** — Сулема. Двухлористая ртуть.

**Сродственныя лѣкарства.** — *Mercurius vivus*, *Acidum muriaticum*, *Acidum nitricum*, *Acidum phosphoricum*, *Ipecacuanha*.

**Специфическое дѣйствіе.** — *Mercurius corrosivus* во многихъ отношеніяхъ походитъ по своему специфическому дѣйствію на *Mercurius solubilis* или *vivus*. Онъ дѣйствуетъ рѣзче всего на кишки, особенно при дизентеріи, и также на болѣзненные грибовидныя разращенія и ошухоли.

### **Симптомы.**

**Органы пищеваенія.** — Очень сильныя схватки и грызеніе въ кишкахъ; безпрестанный позывъ на низъ; рѣзь и мучительное жженіе при испраженіи; зловонныя, очень скудныя бурья или зеленыя, или студенистыя и кровянистыя испраженія, или клейкія со свертками крови; или жидкая водянистая кровь, вмѣсто мочи; или густая кровянистая матерія, съ невыносимо жгучею и стрѣляющею болью въ проходѣ; или безпрестанный позывъ на низъ и бесплодное жженіе; очень сильная и неутолимая жажда.

**Наружная поверхность.** — Познабливаніе при каждомъ движеніи больного; общее похолодѣніе или похолодѣніе головы, ноги холодны, какъ ледъ; губы опухши, верхняя губа выворочена кверху, и черты лица обезображены; животъ напряженъ, болѣзненъ и чувствителенъ къ малѣйшему прикосновенію.

### **Moschus.** — Мускусъ.

**Сродственныя лѣкарства.** — *Nux moschata*, *Gelsemium*, *Ipecacuanha*, *Nux vomica*, *Ignatia*.

**Специфическое дѣйствіе.** — На нервы, особенно у очень воспримчивыхъ, или истеричныхъ особъ; на матку; на нервы груди; на спинно-мозговую систему и мышцы произвольнаго движенія.

**Примѣненіе.** — Спазмодическія и судорожныя болѣзни, съ разстройствомъ матки; обмороки и истерическія судороги, нервное сердцебіеніе; спазмодическія заболѣванія легкихъ и дыхательныхъ путей; спазмъ дыхательнаго горла; истерическая головная боль; носовое кровотеченіе; нервная слабость у истерическихъ особъ; хроническій алкоголизмъ и запой; страсть къ возбуждающимъ.

## Симптомы.

**Нервная система.** — Спазм груди съ удушьемъ; судороги, сжатіе челюстей, судорожныя движенія рукъ и ручныхъ пальцевъ; дрожаніе ногъ, когда больной садится; постоянное трясеніе ногъ; потеря силы въ конечностяхъ; головокруженіе, оканчивающееся обморокомъ; возбудимость; бессонница; летаргія, сонливость днемъ; возбуждающіе сны; безотчетное страданіе; трясеніе; слабость въ рукахъ и невластніе ими; трескъ, хлопаніе или шумъ въ ушахъ; безсмысленная неподвижность глазъ; яркій блескъ или внезапное помраченіе зрѣнія.

**Дыханіе.** — Внезапные приступы удушья; стѣсненіе дыхательнаго горла и груди; стѣсненное, трудное и короткое дыханіе, какъ будто расширенію груди препятствуютъ силой.

**Менструація.** — Очень сильная, преждевременная, съ сильными потугами.

**Органы пищеваренія и испраженія.** — Запоръ, съ безрезультатнымъ позывомъ, или жидкія, темно-бурыя испраженія; жестокіе приступы рвоты по утрамъ; внезапная тошнота; ощеніе, какъ будто что-то мѣшаетъ или засѣло въ желудкѣ; тяжесть и полнота; кишки растянуты и какъ будто стѣснены одеждою; кишки кажутся стянутыми; скопленіе вѣтровъ.

**Наружная поверхность.** — Ощеніе, какъ будто спину обливаютъ холодною водою; румянецъ по вечерамъ; дрожь, начинающаяся съ головы и пробѣгающая по всему тѣлу; румянецъ лица, или жаръ, съ блѣдностью одной щеки и краснотой безъ жара другой; грязный желто-блѣдный цвѣтъ лица; шелушеніе губъ.

**Боли.** — Ломящая, сверлящая, сжимающая или оглушающая боль въ головѣ; односторонняя головная боль, какъ отъ вбиванія гвоздя въ голову или удара молоткомъ; ушибленная и мучительная боль въ боку, на которомъ больной лежитъ; колотье въ конечностяхъ; сильная, ломящая, тяжелая боль обыкновенно въ одномъ мѣстѣ въ желудкѣ или груди; сильное давящее стѣсненіе въ груди, останавливающее дыханіе; тянущая боль вдоль одной руки, или въ запястьяхъ.

**Пульсъ и кровообращеніе.** — Малый, быстрый и частый или полный и твердый; стѣсняющее сердцебіеніе; приливы крови къ головѣ, груди или маткѣ.

**Nux moschata.** — Мускатный орѣхъ.

Сродственныя лѣкарства. — *Moschus, Camphora, Cypripedium, Cimicifuga, Gelsemium, Ignatia.*

**Специфическое дѣйствіе.** — На нервныя центры.

**Примѣненіе.** — Истерія, истерическое скопленіе вѣтровъ, боли и возбужденіе; острая боль въ желудкѣ во время приступовъ подагры; обмороки; дурнота; менструація запаздываетъ, очень обильна, или задержана; разстройство аппетита и кашель во время беременности; климактерическій періодъ.

**Мозгъ и нервная система.** — Очень непостоянное расположеніе духа; истерія; сильная сонливость и расположеніе къ обмороку; большая нерѣшительность, разсѣянность; мысли бродятъ при чтеніи; расположеніе ко сну; сильная смѣшливость; истерическій смѣхъ; головокруженія, какъ-бы отъ опьяненія, съ бредомъ или безчувственностью; шаганіе и спотыканіе при ходьбѣ; обморокъ, съ сердцебіеніемъ, и послѣдующимъ сномъ; ощеніе, какъ будто мозгъ болтается въ головѣ; обманы зрѣнія; близкіе предметы кажутся далекими.

**Матка.** — Неправильная менструація, иногда прежде времени; истеченіе темное и жидкое, съ болью въ крестцѣ, сильною слабостю и дурнотой, давленіемъ въ желудкѣ и изжогой; задержаніе отъ простуды или промоканія; отсутствіе мѣсячныхъ, съ расположеніемъ къ обмороку; тупость головы и головокруженіе; несносная и неодолимая сонливость; истерическіе припадки.

**Боли.** — Тянущая въ мышцахъ шеп; боль въ крестцѣ, какъ отъ перелома или ушиба; боль въ колѣнѣ, какъ отъ вывиха; слабость и подгибаніе членовъ; сильная болѣзненность частей, на которыхъ больной лежитъ; ревматическія боли, зависящія отъ дѣйствія холоднаго сыраго воздуха; блуждающія и непродолжительныя, но часто возвращающіяся боли, поражающія только небольшою участою тѣла; рѣжущія боли въ животѣ; мучительныя боли вокругъ пупка; колющія боли въ зубахъ, облегчаемыя тепломъ; колющія и рвущія боли въ зубахъ, отдающія въ уши и виски и усиливающіяся отъ прикосновенія къ зубамъ и выдыханія холоднаго воздуха; колотье въ правомъ ухѣ.

## Nux vomica.—Чилибуха.

Сродственныя лѣкарства. — *Cocculus, Aesculus, Aloes, Bryonia, Chamomilla, Hydrastis, Pulsatilla, Collinsonia, Ignatia.*

*Специфическое дѣйствіе.*— На нервы желудка; слизистую поверхность желудка и кишекъ; на всю нервную и спинномозговую систему; на мозгъ, печень и другія значительныя железы, почки и матку.

*Применіе.*— Желудочныя разстройства; желчныя заболѣванія или кишечныя болѣзни у худощаво-сложенныхъ, худыхъ, желчныхъ, нервныхъ особъ, или особъ полнокровныхъ, очень подвижнаго характера и холерическаго темперамента, или у особъ болѣзненнаго сложения, страдающихъ предрасположеніемъ къ геморрою; очень сильная нервная раздражительность, съ запоромъ, или запоръ попеременно съ поносомъ; разстройства печени; воспалительная лихорадка, съ приливомъ крови къ мозгу, желудку и кишкамъ; судорожныя, истерическія, или гиперемическія заболѣванія матки; желчныя возвратныя лихорадки; сочувственныя заболѣванія съ тоскою и раздражительностью, зависящія отъ хроническаго разстройства желудка; заболѣванія вслѣдствіе простуды, съ лихорадкою и разстройствомъ желудка и кишекъ; геморрой; разстройства, причиненныя сидячимъ образомъ жизни, чрезмѣрнымъ занятіемъ, позднимъ отходомъ ко сну и злоупотребленіемъ возбуждающими средствами; перемежающіяся или нервныя лихорадки; разстройства желудка во время беременности; судорожныя заболѣванія мочеваго пузыря и воспалительныя заболѣванія почекъ; ревматическія заболѣванія.

## Симптомы.

*Органы пищеваренія.* — Общее разстройство, съ кислымъ или дурнымъ вкусомъ и тугостью около галки и верхней части желудка, какъ будто платъ стянуто до боли; ломота въ мышцахъ живота; запоръ; сокращеніе прямой кишки съ безплоднымъ позывомъ; постоянныя отрыжки, горькія или кислыя; икота; желудокъ болѣзненно чувствителенъ; тошнота, склонность къ рвотѣ, позывъ на рвоту, рвота желчью, слизью, кислою жидкостью или непереваренною пищею; рвота болѣею частью по утрамъ, ночью, или послѣ ѣды; часто сопровождается головною болью, схватками, страхомъ и дрожаніемъ отъ слабости; упорный запоръ, или попеременно запоръ и поносъ, испражненія неполны и недостаточны; обильныя, твердыя испражненія, или частыя испражненія пѣной и слизью, съ жиленіемъ; выпячиваніе прямой кишки; геморрой; чувствительность кишекъ, или ощущение, будто въ нихъ есть что нибудь живое; тянущая боль въ пахахъ, будто отъ угрожающей грыжи; позывъ на мочеиспусканіе безъ послѣдствія, или истеченіе мочи по каплямъ; сильное страданіе и жженіе въ шейкѣ мочеваго пузыря; тошнота, главнымъ образомъ послѣ ѣды или ночью, со слабостью и тоскою; темно окрашенная, красная моча, дающая кирпичный осадокъ.

*Нервная система.* — Жужжаніе и звонъ въ ушахъ; сонъ нарушается постоянными, страшными или безпокойными снами, сѣняемыми къ утру болью въ членахъ, усталостью и склонностью къ потягиванію; расположеніе ко сну утромъ, послѣ обѣда, или вечеромъ; жаръ, бессонница и безпокойство ночью; большой скоро утомляется отъ умственнаго труда; тяжесть и сильное давленіе въ головѣ, будто она хочетъ лопнуть; сбивчивость мыслей и головокруженіе; судорожное окоченіе и тяжесть или усталость въ членахъ; судорожное ощущение въ мышцахъ, какъ будто что-то двигается въ нихъ; дрожаніе членовъ съ замираніемъ сердца; дрожаніе отъ слабости, спазмы и судороги; нервная слабость; острая нервная чувствительность; сильная чувствительность къ шуму, свѣту, разговору или запахамъ; боязнь чистаго воздуха; ухудшеніе, особенно нервныхъ симптомовъ, отъ бѣдня, умственнаго труда, кофе, вина, или табаку; общее ухудшеніе симптомовъ къ утру, глаза обыкновенно чувствительны; чувствительность къ свѣту, особенно утромъ; расположеніе духа запальчивое, злобное, меланхолическое и безпокойное съ тоской; брызгливость, дурное расположеніе, или досада; опущеніе колебанія въ мозгу; жестокий бредъ, или бредъ съ тихимъ бормотаніемъ; головная боль является выдающимся симптомомъ.

*Боли.*—Ревматическія боли въ мышцахъ, крестцѣ, поясницѣ и груди; стрѣляющія боли во всемъ тѣлѣ; колюще, дерганіе въ суставахъ при переменахъ погоды; ушибенныя боли въ членахъ и суставахъ, особенно при движеніи, послѣ ходьбы, или въ постели; рвущая, дергающая, тянущая боль въ головѣ, или боль, какъ отъ вбиванія гвоздя; мучительная боль, главнымъ образомъ въ суставахъ зубовъ, усиливающаяся ночью, послѣ ѣды или отъ горячихъ или холодныхъ напитковъ; жженіе, зудъ въ глазахъ; тянущая, рвущая боль въ мышцахъ лица; или дергающая, пронзительная боль въ челюсти и зубахъ, отдающая въ голову, уши и скулу; пронизывающая, бьющая

боль въ ухахъ; схваткообразное сжиманіе въ желудкѣ; колика съ вѣтрами; сжимающія боли въ животѣ, особенно во время менструаціи; ломота, какъ будто что нибудь застряло въ почкѣ, больной принужденъ лежать на спинѣ; сильная боль во время мочеиспусканія; боли съ опуханіемъ въ колѣнѣ; схваткообразныя, сжимающія и напирющія боли въ маткѣ.

*Пульсъ и кровообращеніе.*—Приливъ крови къ головѣ и маткѣ; полный, твердый, быстрый и частый пульсъ, или быстрый и слабый или перемежающійся, малый и жесткій; сердцебіеніе съ дрожаніемъ.

*Наружная поверхность.*—Багровый, нездоровый, блѣдный или желтоватый цвѣтъ лица, особенно около рта и носа съ синими кругами подъ глазами; грязный, блѣдный, желтый, или желто-блѣдный цвѣтъ кожи; чувствительность и раздраженіе черепа, ощущение, какъ будто волоса вытѣзаютъ при малѣйшемъ прикосновеніи; желтизна кожи; пурпуровыя пятна на кожѣ; ознобы съ дрожью, особенно послѣ движенія ночью, утромъ, или послѣ ѣды; жаръ ночью; дрожь въ спинѣ и конечностяхъ; шелушеніе губъ; ознобленіе рукъ и ногъ; вялость глазъ; опуханіе, краснота и темныя пятна на голеньяхъ; опуханіе колѣнъ; воспалительное опуханіе околушныхъ железъ.

*Периодичность.*—Лихорадочныя симштомъ усиливаются или возобновляются черезъ каждыя 24 или 48 часовъ съ временнымъ ослабленіемъ, или полнымъ исчезаніемъ симптомовъ; при неполномъ послабленіи больному бываетъ обыкновенно лучше каждое утро, а при полномъ, черезъ день,—т. е. одинъ день ему лучше, а другой хуже. Перемежающіяся лихорадки, появляющіяся обыкновенно утромъ.

*Ротъ, языкъ, десны, носъ и глаза.*—Дурной запахъ изо рта особенно до или послѣ ѣды; языкъ блѣлый, обложенный и клейкій, или сухой, растрескавшійся и бурый, съ красными краями; десны опухши, болятъ, болѣзненны и гниютъ; носъ ночью заложенъ; жидкое, водянистое, саднящее истеченіе утромъ или въ продолженіе дня, или носъ совершенно заложенъ; глаза желты, или глаза и вѣки красны и воспалены,—углы обыкновенно горячи и красны, и наполнены гноемъ; иногда истеченіе крови изъ глазъ; склеиваніе вѣкъ ночью.

*Менструація.*—Чрезмѣрная и слишкомъ продолжительная, обыкновенно съ разстройствомъ пищеваренія и тошнотой по утрамъ, и колючими, сжимающими, схваткообразными или напирющими внизъ болями.

*Дыханіе.*—Поперемѣнно, то замедлено, то учащено, со свистомъ; сухой кашель, со рвотой слюзы; стѣсненіе въ груди, какъ при удущьѣ,—иногда приливъ крови къ груди, и сердцебіеніе.

## Opium.—Опій.

Сродственныя лѣкарства.—*Gelsemium, Cannabis, Belladonna, Stramonium, Hyoscyamus.*

*Специфическое дѣйствіе.*—На мозгъ, кишки, нервную и мышечную систему.

*Примѣненіе.*—Судороги и другія послѣдствія испуга и внезапнаго потрясенія; прострація; истощеніе нервной энергіи; общій или мѣстный параличъ; летаргія; отсутствіе болевой чувствительности; спазмодическія заблѣванія всего тѣла или отдѣльных частей, характеризующіяся ооченѣніемъ; упорный запоръ отъ мышечной слабости кишекъ, или послѣ продолжительнаго поноса; параличъ легкихъ; апоплексія. бѣлая горячка и другія послѣдствія крѣпкихъ напитковъ; разстройства у пожилыхъ особъ; свинцовая колика.

## Симптомы.

*Нервная система.*—Полное отсутствіе болевой или кожной чувствительности, полное оцѣпенѣніе; прострація; отсутствіе воспримчивости къ дѣйствию лѣкарствъ; подергиваніе въ членахъ, съ общимъ похолодѣніемъ; эпилептическія судороги, обмороженіе, больной лежитъ безъ движенія и безъ чувствъ; дрожаніе тѣла; ооченѣніе тѣла или отдѣльных частей; трясеніе рукъ; тѣло судорожно выгнуто назадъ; тяжелый, летаргическій сонъ, съ громкимъ, шумнымъ и перемежающимся дыханіемъ; подергиванія мышцъ около рта, ротъ и глаза раскрыты; сонливость, съ невозможностью заснуть; полная потеря сознанія или чувствительности, припадки головокруженія; неподвижныя, блестящія, полуоткрытыя, выпученныя и схваченныя судорогой глаза; неподвижныя и расширенныя зрачки; глупое, безмысленное и неодушевленное выраженіе,—мышцы лица расслаблены; языкъ парализованъ и неподвиженъ, ротъ искривленъ; горло судорожно сжато, и глотаніе невозможно; пощипываніе одѣяла; блуждающій бредъ.

*Пульсъ и кровообращеніе.*—Жесткое біеніе артерій головы и шеи; опуханіе



вень шеи и рукъ; полный медленный или твердый, быстрый или перемежающийся пульсъ.

*Наружная поверхность.* — Блѣдное, темно-красное, синеватое, опухшее лицо, или блѣдное, съ красными пятнами на щекахъ; сильный жаръ на поверхности, пульсъ быстрый и твердый, сопровождаемый или смѣняемый горячимъ потомъ, или похолодѣніемъ тѣла, особенно голени и ногъ, а иногда и рукъ.

*Желудокъ и кишки.* — Рвота мочен и каломъ; растяженіе вѣтрами желудка; сильная боль въ желудкѣ во время рвоты; чувство сильной тяжести въ желудкѣ; упорный запоръ; твердые, комковатые, зловонныя и черныя испражнения, или очень темное, зловонное, жидкое и непроизвольное изверженіе изъ кишекъ; задержаніе мочи, сильная жажда; темная, красновато-бурая скудная моча, съ буровато-краснымъ осадкомъ.

*Дыханіе.* — Затрудненное, или тяжелое, хриплое и стѣсненное; стѣсненіе въ груди; кашель при глотаніи, съ прерываніемъ или остановкою дыханія и побагровѣніемъ лица; постоянное шумное и хриплое дыханіе, будто дыхательные пути заложены слизью; дыханіе съ трескомъ; кровохарканіе послѣ кашля; низкій, слабый, неслышимый голосъ.

*Ротъ, горло и языкъ.* — Ротъ и горло сухи и расстреканы; горло иногда опухше, языкъ иссохшій и темный, иногда совершенно черный.

### Phosphorus. — Фосфоръ.

Сродственныя лѣкарства. — *Aletris, Acidum nitricum, Acidum phosphoricum.*

*Специфическое дѣйствіе.* — На легкія, мозгъ и нервную систему; печень, сердце и почки; на слизистыя поверхности и кости, особенно на челюсти.

*Примѣненіе.* — Заболѣванія органовъ дыханія, пищеваренія или питанія и железистаго аппарата, зависящая отъ истощающихъ острыхъ болѣзней; особенно у особъ бѣлокурыхъ и слабого тѣлосложенія, или слабого, золотушнаго тѣлосложенія, съ наклоностью къ хронической, органической или туберкулезной болѣзни; продолжительный и истощающій поносъ; хроническое воспаленіе или раздраженіе дыхательныхъ путей, или воспаленіе легкихъ; приливъ крови къ легкимъ, кишкамъ или мозгу, со слабымъ состояніемъ и тяжелою лихорадкою; изнурительная, тяжелая, нервная и желтая лихорадка; хроническій ревматизмъ, слабое, вялое и неполное пищевареніе, съ лихорадкой и расслабляющимъ потомъ ночью; хроническое изъязвленіе железъ, съ жидкимъ, скуднымъ, нездоровымъ истеченіемъ; вскрытіе старыхъ язвъ; хроническое воспаленіе желудка и кишекъ; послѣдствія острыхъ, сыпныхъ болѣзней и кишечныхъ разстройствъ; послѣдствія холеры, жироваго перерожденія и разстройства крови, какъ кровоточивость.

### Симптомы.

*Пульсъ.* — Пульсъ быстрый, твердый, жесткій и почти всегда малый; иногда слабый, еле ощутимый; приступы жестокаго сердцебенія, съ тоскою; приливъ крови къ различнымъ органамъ, или наклоность къ кровоточеніямъ.

*Грудь.* — Затрудненіе дыханія съ тоскою; давленіе, полнота и приливъ крови; сухой кашель днемъ; привычная хрипота, или полная потеря голоса, сильное скопленіе слизи; кашель съ мокротою клочьями, творожистою, волокнистою, или съ полосками крови; постоянная перхота, съ короткимъ, сухимъ, похожимъ на лай, кашлемъ и солоноватою слизью; напананіе въ груди; сухой, потрясающій кашель, будто гремя хотеть лопнуть.

*Желудокъ и кишки.* — Страсть къ нѣжнымъ, прохладительнымъ напиткамъ; слабое, трудное, неполное пищевареніе; частыя отрыжки; ощущение, будто желудокъ наполненъ воздухомъ; чувствительность желудка при прикосновеніи и движеніи; частыя, мягкія испраженія, похожая на кашу; испраженія клейкія, кровянистыя или непереваренною пищею; продолжительное расслабленіе кишекъ; истеченіе крови во время испраженія; жженіе въ желудкѣ и кишкахъ; истеченіе безцвѣтной мочи; вѣтры съ кислой отрыжкой, послѣ ѣды, или безъ нея; ѣдкая отрыжка изъ желудка; чувствительность подъ ложечкой; волчій голодь, неутолимый ѣдою, продолжающійся ночью, съ чувствомъ изнеможенія и пустоты; рвота желчью; запоръ и геморрой; обильная, водянистая, безцвѣтная моча.

*Наружная поверхность.* — Болѣзненность суставовъ; трясеніе коленъ; исхуданіе, особенно рукъ; обильное кровоточеніе изъ незначительныхъ ранъ; абсцессы, съ фистулезными отверстиями; туберкулы; изнурительная лихорадка, румянецъ; жаръ

почью; привычное похолодѣніе членовъ; свербѣніе; выпаденіе волосъ; блѣдный видъ, грязный цвѣтъ лица, глаза совершенно неподвижные и впалые, окруженные синеватыми кругами; попеременно блѣдность и краснота, или румянецъ пятнами на одной или обѣихъ щекахъ; осунувшіяся рѣзкія, острыя черты лица; опухшіе глаза; обильный и истощающій потъ утромъ; синія губы; околѣнчатость ручныхъ пальцевъ; похолодѣніе ногъ; чувствительность подошвы, какъ будто онѣ натерты или покрыты пузырями; трясеніе рукъ съ опуханіемъ; жаръ въ рукахъ; отрубевидныя или покрытыя струпами сыпи, или высыпаніе мокнущихъ, дающихъ струпа пузырьковъ на лицѣ или между волосами; желтоватая или буроватая пятна на кожѣ; большія чирья на животѣ.

**Нервная система, мозгъ.**—Томность, отсутствіе двигательной силы; лѣньность и нервная слабость; внезапное изнеможеніе; скука; истерическая раздражительность; мѣстный параличъ съ подираніемъ по кожѣ или свербѣніемъ; чувства очень остры, легко возбуждаются; головокруженіе главнымъ образомъ по утрамъ, вечеромъ или въ постели; спутываніе мыслей; угнетенное состояніе духа; жужжаніе въ головѣ, тошнота, стѣсненіе головы и жаръ; приливъ крови къ головѣ; неосвѣжающій сонъ, больной просыпается и долго не можетъ опять заснуть; расположеніе ко сну въ теченіе дня, бессонница ночью; или тревожный и безпокойный сонъ, нарушаемый страшными снами и неосвѣжающій; свѣтлобоязнь; крайняя чувствительность къ свѣту.

**Боли.**—Стрѣляніе въ груди, особенно въ лѣвой сторонѣ; ломота въ головѣ по утрамъ; парализующая боль въ кишкахъ, съ вѣтрами; ломота подъ ложечкой; острая боль въ желудкѣ, вызываемая давленіемъ или прикосновеніемъ; тяжкія боли въ желудкѣ, облегчаемая питьемъ холодной воды; жженіе, съ крайнею чувствительностью во всемъ животѣ; щиплюція; схваткообразныя, сжимающія боли въ кишкахъ; дерганіе и колотье, похожее на ревматизмъ или подагру, послѣ простуды, хуже ночью; боли возвращаются или являются при перемѣнѣ погоды.

**Глаза.**—Ощущеніе какъ отъ песку въ глазахъ; воспаленіе, жаръ и краснота; обильное слезотеченіе или слезливость на открытомъ воздухѣ; затрудненіе при открытіи вѣкъ утромъ; выпаденіе рѣсницъ; рѣдкія рѣсницы; внезапная потеря зрѣнія при дневномъ свѣтѣ; жженіе или острый зудъ.

**Носъ, ротъ, языкъ и горло.**—Сильная склонность къ носовому кровотеченію; острота обонянія; закладываніе, съ безпрестанной сухостью, жаромъ и болѣзненностью; истеченіе крови при продуваніи носа; мокнущіе струпа или корки въ носу. *Ротъ*—болитъ, крайне сухъ, или изобилуетъ слюной; терпкость, языкъ сухой и блѣый, или покрытъ липкою волокнистою слизью; терпкое или жгучее ощущеніе; горло сухое и терпкое; слизь утромъ отхаркивается съ усиленіемъ.

### Phytolacca. — Phytolacca decandra. — Индѣйскій плющъ.

Сродственныя лѣкарства.—*Kali bichromicum, Kali iodatum, Iris, Mercurius iodatus, Jodium, Mezereum, Sanguinaria, Podophyllum, Arsenicum, Silicea, Strychnia, Sulfur и Ipecacuanha.*

**Специфическое дѣйствіе.**—На желудокъ, кишки, кожу и нервную систему; железистый аппаратъ, особенно на щитовидную и женскую грудную железу; на горло, надкостницу и половые органы; на селезенку и печень.

**Примѣненіе.**—Обильная, долго-продолжающаяся рвота, или поносъ, или и то и другое, безъ спазма; измѣнчивая головная боль; насморкъ, катарръ зѣва; язвенный катарръ зѣва; воспаленіе миндалинъ; дифтеритъ; изъязвленіе желудка и кишекъ; невралгія; столбнякъ; смыканіе челюстей; хроническій, періостальный и сифилитическій ревматизмъ; ревматическая катарральная и нервная головная боль; головныя боли у сифилитиковъ; золотушное, ревматическое, катарральное, подагрическое и меркуріальное воспаленіе глазъ; зернистость вѣкъ; слезный свищъ; острый и хроническій катарръ; зловонный насморкъ; сифилитическое изъязвленіе носа; боль лица; ревматическія боли въ костяхъ лица и зубная боль; опухоль женской груди; неправильности мѣсячныхъ; трудное прорѣзываніе зубовъ; угрожающее заболѣваніе мозга.

### Симптомы.

**Обшіе.**—Изнеможеніе; свербѣніе и колотье по всему тѣлу, симптомы хуже при движеніи и на чистомъ воздухѣ; головная боль облегчается, и горловые симптомы измѣняются отъ тѣла.

**Мозгъ и нервная система.**—Трудность, тяжесть и головокруженіе; боль во всей головѣ, или сосредоточивается въ вискахъ или затылкѣ; боль во лбу; тупыя, ушибленныя боли въ затылкѣ; тяжесть въ макушкѣ; боль глубоко въ мозгу; голово-

кружение, съ помраченіемъ зрѣнія; или все двоится передъ глазами; голова кажется легкой и пустой; мрачная раздражительность; оглушеніе; одностороннія боли надъ бровями, съ тошнотой, увеличивающіяся при смотрѣніи внизъ и нагибаніи; головная боль съ постоянной зѣвотой; жестокая боль въ головѣ, хуже на правой сторонѣ и при сырой погодѣ; тошнотворная головная боль; колющая боль отъ лѣваго глаза до макушки; постоянная измѣнчивая боль въ головѣ, обыкновенно въ одной сторонѣ, сильнѣе всего съ правой; чувство омыанія при попыткахъ встать; тяжесть въ головѣ, распространяющаяся по груди и плечамъ до ногъ, съ головокруженіемъ, сонливостью, оцѣпенѣlostью и судорогами.

**Глаза.**—Давленіе въ глазахъ, вокругъ нихъ и надъ глазами; зудъ или жженіе въ лѣвомъ глазу, съ сильнымъ слезотеченіемъ; ощущеніе какъ отъ песка въ глазахъ, со жгучей болью въ углахъ; глазныя яблоки болѣзненны къ малѣйшему давленію; красновато-синее опуханіе вѣкъ, которыя опухши и слипаются вмѣстѣ; дальзоркость; туапа, тяжкая ломота въ глазныхъ яблокахъ, усиливающаяся отъ движенія; свѣта и попытки къ чтенію; ощущеніе, будто передъ глазами летаютъ пупинки; глаза склеены каждое утро; катаральное воспаленіе лѣваго глаза, со слезотеченіемъ; свѣтобоязнь; глаза глубоко ввалились, гноятся и дрожатъ; зрачки сужены, нижнія вѣки отвисаютъ; темнота зрѣнія, сопровождаемая головокруженіемъ.

**Уши.**—Стрѣляющія боли, раздраженіе и засореніе; внезапный шумъ; притупленіе слуха, или обостреніе, стрѣляніе въ ухахъ при глотаніи.

**Носъ.**— Тянущая боль у корня носа; ощущеніе холода въ глазахъ и носу; насморкъ съ закладываніемъ правой ноздри; истеченіе слизи изъ одной ноздри, между тѣмъ какъ другая заложена.—то одна, то другая; полное закладываніе носа, дыханіе возможно только черезъ ротъ; продуваніе носа не устраняетъ этого закладыванія.

**Лицо.**— Влѣдноте лица; жаръ лица послѣ обѣда, или только лѣвой стороны; сыпь на верхней губѣ; нездоровый видъ; темно-желтый цвѣтъ лица и глазныхъ яблоковъ; раковыя заболѣванія и язвы лица.

**Ротъ, зубы и языкъ.**— Мелкія язвы на внутренности щеки, чувствительность и жаръ языка и рта; обильное отдѣленіе слюны, или она мутная, тягучая и клейкая; иногда желтоватая слюна, съ металлическимъ вкусомъ; жгучая боль и похолодѣніе кончика языка; сухость и опуханіе мягкаго нѣба; языкъ на ощупь шероховатый, на обѣихъ сторонахъ пузыри и очень красный кончикъ; сильная боль въ корнѣ языка при глотаніи; стрѣляніе въ зубахъ какъ въ верхней, такъ и нижней челюсти, на правой сторонѣ; зубы кажутся удлинненными, очень чувствительны и ноютъ; зубы стиснуты.

**Горло.**—Катарръ зѣва, съ давящею болью, опуханіе мягкаго неба, съ густою, бѣлою или желтою слизью; ощущеніе при глотаніи, какъ отъ комка въ гортѣ; или сухое и болить, особенно при глотаніи; распространеніе раздраженія на Евстахіеву трубу; сухость въ одномъ мѣстѣ горла; ощущеніе какъ отъ кома въ гортѣ, причиняющее постоянную склонность къ глотанію; ощущеніе, будто въ горлѣ застряла сердцевинка отъ яблока; настолько сильная боль въ горлѣ, что возможно только глотаніе жидкости; постоянное ощущеніе удушья; терпкость и шершавость горла; нѣбо и миндалины темно-пурпуроваго цвѣта и налиты кровью; сильная боль у корня языка и въ глоткѣ; дыхательное горло кажется сухимъ и какъ будто сильно сжимается; хриплость, но непостоянная, склонность къ отхаркиванію и ощущеніе, будто горло до такой степени переполнено слизью, что большой долженъ задохнуться; катарръ зѣва, съ лихорадкой, болями въ членахъ и простраціями; миндалины опухши и покрыты сѣроаго-бѣлымъ налетомъ.

**Пищеварительная система.**— Вкусъ какъ отъ орѣховъ, сперва горькій, потомъ остается легкое жженіе и холодъ на кончикѣ языка; волчій аппетитъ; голодь въскорѣ послѣ ѣды; уменьшенный аппетитъ; или обыкновенный аппетитъ. несмотря на тошноту; отрыжки съ изжогой; жестокое давленіе въ желудкѣ при пробужденіи утромъ; стягивающее ощущеніе въ желудкѣ съ давленіемъ въ вискахъ; дурнота, тошнота при пробужденіи ночью; тошнотворная головная боль; рвота съ небольшою болью въ желудкѣ; рѣзъ подъ ложечкой и въ животѣ; чувствительность подложечной ямки къ прикосновенію; боли въ желудкѣ, усиливающіяся при ходьбѣ и глубокомъ вздохѣ; тошнота съ жестокой болью около пупка; легкая тошнота, съ обильной рвотой, безъ сильной боли, только съ сильнымъ стѣсненіемъ; тошнота и бурная рвота; жаръ въ желудкѣ; легкая рвота обильной, темной желчной массой; рвота и поносъ со схватками и судорогами; отрыганіе пищи; слабость желудка; зѣвота; желудокъ кажется сдавленнымъ; жженіе, схватки около пупка. Рвота, при которой примѣняется *Phytolacca*, появляется медленно, предшествуется тошнотой, сопровождается значительной простраціей, иногда обморочкомъ и конвульсіями; когда рвота наступаетъ, она бываетъ сильной, рвотныя массы состоятъ изъ принятой пищи, слизи, желчи, иногда крови; изрѣдка въ нихъ падаются глисты.

**Печень.** — Роющая боль надъ верхнюю и вѣшнюю частью печени, сначала каждый день послѣ полудня, а затѣмъ каждое утро передъ разсвѣтомъ; послѣ боли остается болѣзненность; невозможно лежать на правомъ боку, вследствие пронизывающей боли; жестокое, тупое давление въ лѣвой сторонѣ, не дающее больному оставаться въ сидячемъ положеніи—онъ долженъ лечь на большой бокъ.

**Животъ.** — Сверлящая боль въ лѣвой сторонѣ, немного выше пупка; глубоко сидящая, но не тяжелая боль въ лѣвой сторонѣ таза; невралгическая боль въ лѣвомъ паху, рѣзъ, схватки какъ передъ поносомъ, съ урчаніемъ и частые зловонные вѣтры. *Rhubarba* полезна при застарѣломъ хроническомъ воспаленіи кишекъ.

**Испражненія и задній проходъ.**—Застарѣлый запоръ; твердыя испражненія; три испражненія въ теченіе дня; первое твердое и предшествуемое схватками, остальные съ болью въ животѣ; беспрестанный позывъ на низъ; пѣнистыя испражненія; поносъ съ дурнотой, но безъ мучительной боли или жжения; обильныя изверженія желчи изъ кишекъ; въ полночь невралгическая боль, отъ задняго прохода и нижней части прямой кишки, вдоль по промежности, до полового члена; смѣняемая боль въ большемъ пальцѣ на ногѣ; постоянная тупая боль или жжение около пупка, хуже при движеніи; жестокая и коликообразная боль, урчаніе съ позывомъ на низъ; кишки очень чувствительны къ давленію и тяжелая боль при ходьбѣ; изверженіе непереваренной пищи иногда съ жженіемъ; мяткія, капицеобразныя испражненія съ послѣдующимъ чувствомъ слабости, очень зловонные вѣтры. Это средство полезно при коликѣ и запорѣ, холерномъ поносѣ, дизентеріи и геморроѣ, также при изъязвленіи и трещинахъ въ заднемъ проходѣ.

**Мочевые органы.** — Крайній позывъ; обильное мочеиспусканіе по ночамъ; слабость, тупая боль и чувствительность въ области почекъ, сильнѣе на правой сторонѣ, съ жаромъ; чувство неловкости внизъ по мочеточникамъ; похожий на мѣлъ осадокъ въ мочѣ; чувство журчанія въ предстательной железнѣ; боль въ мочевомъ пузырьѣ передъ и во время мочеиспусканія; темно-красная моча, оставляющая пятна цвѣта краснаго дерева, моча съ ясными слѣдами бѣлка или съ обильнымъ, бѣлымъ, слизистымъ осадкомъ.

**Половые органы.** — Бесиліе, менструація слишкомъ обильная и слишкомъ частая, болѣзненная; жестокая боль въ животѣ во время менструаціи; бѣли; воспаление, опуханіе и нагноеніе женской груди. Жировая опухоль груди; или раздражительная опухоль, очень чувствительная и болѣзненная, особенно во время мѣсячныхъ, боль распространяется внизъ по рукѣ на пораженной сторонѣ и иногда причиняетъ сочувственное увеличеніе железъ подъ мышкой; раздражительная грудь, когда нѣтъ опуханія, ни отвердѣнія, ни опухоли, а есть только болѣзненность при каждыхъ мѣсячныхъ; твердыя, болѣзненные узловатости, съ ѣдимымъ, зловоннымъ, гноевиднымъ истеченіемъ; открытый ракъ; раздраженіе яичниковъ, невралгія, или заболѣваніе ихъ; сверлящая боль, глубоко сидящая, или невралгическая боль въ лѣвой сторонѣ живота, надъ лѣвымъ яичникомъ; запоръ; крайній позывъ на мочеиспусканіе; обильное мочеиспусканіе ночью; ревматизмъ матки; изъязвленіе матки и выдѣленіе клочьевъ оболочки изъ матки; обильная менструація съ изъязвленіемъ матки или раздраженіемъ яичниковъ; различнаго рода сифилитическія сыпи.

**Гортань и кашель.** — Щекотаніе въ дыхательномъ горлѣ, съ отрывистымъ кашлемъ и ломотой въ правой сторонѣ груди; сильная сухость горла, першить въ бронхахъ; сухой, горловой кашель, съ царапаньемъ и легкимъ жаромъ въ дыхательномъ горлѣ и бронхахъ; хрипота; жесткій кашель, причиненный садненіемъ и щекотаніемъ въ горлѣ; кашель, съ позывомъ ко рвотѣ и рвотой, и ощущеніе, какъ будто какъ разъ надъ грудной внутри есть язва.

**Грудь и дыханіе.** — Одышка; ломота въ правой сторонѣ груди, около соска, переходящая насквозь въ спину при глубокомъ дыханіи и выгибаніи плечъ назадъ, усиливающаяся отъ лежанія на правомъ боку; болѣзненность мышцъ груди, будто онѣ ушиблены; приступы боли въ области сердца, и когда боль въ сердцѣ прекращается, то появляется боль въ правой рукѣ; дыханіе трудное и стѣненное; ясно слышно хрипѣніе слизи.

**Мышечная система.** — Боли въ лѣвой сторонѣ поясицы, съ послѣдующимъ жестокимъ зудомъ; упорная боль въ лѣвой плечной лопаткѣ, какъ отъ удара; ощущеніе, будто на лопатку положено холодное желѣзо; давленіе въ обѣихъ лопаткахъ, какъ послѣ ношенія тяжестей; оковченѣлость въ правой сторонѣ шеи, хуже въ постели; постоянная, тупая, тяжелая боль въ поясничной и крестцовой областяхъ, усиливающаяся отъ движенія; оковченѣлость въ спинѣ по утрамъ; раздраженіе спиннаго мозга; тупая ломота и очень сильная чувствительность, какъ отъ ушиба въ мышцахъ руки, особенно при давленіи или прикосновеніи и потягиваніи руки; дерганіе и дрожаніе мышцъ руки; слабость и ломота въ кости руки; тянущія боли въ обѣихъ рукахъ и ногахъ.

## Platina. — Платина.

Сродственныя лѣкарства. — *Crocus, Sepia, Aurum, Cimicifuga, Caulophyllum, Gelsemium.*

*Специфическое дѣйствіе.* — На матку, яичники, мозгъ и нервную систему.

*Примѣненіе.* — Нервные, истерическія и гиперемическія женскія болѣзни; мучительныя нервныя боли; обильная менструація; маточное кровотеченіе; упадокъ духа; обмороки; раздраженіе яичниковъ и бесплодіе. Это средство также полезно при отравленіи свинцомъ.

## Симптомы.

*Матка.* — Очень сильныя, преждевременныя мѣсячныя; чувствительность матки; давленіе, тяжесть и полнота; приливъ крови къ маткѣ; продолжительныя мѣсячныя; преждевременныя потуги; напорающія внизъ, гнетущія боли; угрожающій выкидышъ; кровотеченіе, темная, пурпуровая кровь, иногда очень густая со свертками.

*Боли.* — Нестерпимая головная боль во время мѣсячныхъ; копающія, сверлящія, толкающія боли въ головѣ, ушахъ и зубахъ; схваткообразное колотье въ головѣ, подъ ложечкой и въ кишкахъ; ломота; тупое давленіе въ груди или колотье въ той или другой сторонѣ груди; схваткообразныя боли въ поясищѣ, ногахъ, ножныхъ пальцахъ и бедрахъ; бѣненіе, ломота въ ручныхъ пальцахъ; ошущеніе въ поясищѣ и спинѣ какъ отъ ушиба; копающая, сверлящая, бьющая боль въ челюстяхъ; ломота въ желудкѣ, особенно послѣ ѣды; спазмодическая боль около глазъ и ломота въ нихъ; боли въ головѣ или груди, все усиливающіяся, или появляющіяся приступами — каждый слѣдующій приступъ сильнѣе предыдущаго, такъ что въ концѣ концовъ боли становятся невыносимыми.

*Нервная система.* — Онѣмѣніе въ различныхъ частяхъ; крайнее отчаяніе и плачь безъ опредѣленной причины; чувство онѣмѣнія въ головѣ; припадки головокруженія; кожа головы кажется натянутой; больной внезапно просыпается ночью, и не можетъ сообразить, гдѣ онъ; шумъ въ головѣ и громъ въ ушахъ, обманы зрѣнія; кажущееся уменьшеніе величины предметовъ; онѣмѣніе одной стороны лица; тоска; слабость и усталость голени и ногъ; ошущеніе паралича въ бедрахъ и колѣняхъ.

*Наружная поверхность.* — Блѣдное, угрюмое лицо; яркая краснота щекъ; сильный жаръ ночью; зудъ со жгучимъ ошущеніемъ; или болѣзненность съ зудомъ и свербѣніемъ кожи; дрожь на открытомъ воздухѣ; сухость и тресканье губъ; свербѣніе около губъ и подбородка; холодныя ноги.

*Желудокъ и кишки.* — Дрожь и изнеможеніе во время или послѣ испраженія; потеря аппетита; или больной ѣсть съ такою жадностью, что часть пищи вываливается изъ рта; шумная гортанная отрыжка, или не выходящія вѣтры; постоянное щемленіе въ желудкѣ, съ уныніемъ, тоской и слабостью; густая, мутная моча, дающая красноватый осадокъ; или темно-окрашенная моча съ темной плавающей въ ней мутью.

*Дыханіе.* — Учащенное, короткое и задержанное; крайнее стѣсненіе въ груди съ одышкой и сердцебиеніемъ; харканіе, слабость или полная потеря голоса — больной говоритъ шепотомъ.

## Plumbum metallicum. — Свинецъ.

Сродственныя лѣкарства. — *Alumina, Ferrum, Opium, Platina, Zincum* и *Aurum.*

*Специфическое дѣйствіе.* — На нервную систему; состояніе крови; кишки и желудокъ.

*Примѣненіе.* — Водянка; бездѣятельность и слабость кишекъ; общая медленность и вялость пищеваренія; жестокая колика; спазмодическія и судорожныя заболѣванія — какъ падающая болѣзнь; воспалительныя заболѣванія желудка и кишекъ; хроническая болѣзнь печени или селезенки; мѣстный или общій параличь, съ быстрымъ исхуданіемъ; продолжительный запоръ, или поносъ; удушье.

## Симптомы.

*Желудокъ и кишки.* — Полная потеря аппетита, или голодь послѣ ѣды; рвота, долго продолжающаяся, желчною, зеленоватою, желтоватою, или темною, черноватою массою; водянистая, кислая или сладковатая отрыжка, рвота каломъ; бѣненіе или жженіе

въ животѣ; громкое урчаніе; повторное вздутіе въ видѣ подушки; по временамъ испусканіе горячихъ гнилыхъ вѣтровъ; постоянный безплодный позывъ на низъ; застарѣлый, долго продолжающійся запоръ; продолжительный поносъ; очень зловонный, желтый или кровавистый испражненія; или твердые, липкія комковатыя испражненія, извергаемая съ большимъ усиліемъ, покрытая слизью; позывъ и жгленіе; полное задержаніе мочи, или истеченіе ея по каплямъ.

*Дыханіе.*— Подавленное, короткое, съ открытымъ ртомъ, захывавшееся, безпокойное и учащенное дыханіе; спазмодическіе приступы съ остановкой дыханія; грубый, суровый, каркающій голосъ, или потеря голоса; комковатая, волокнистая, клейкая, желтоватая, зеленоватая, или прозрачная мокрота, въ большомъ количествѣ; кашель, сопровождаемый отхаркиваніемъ крови или густой, творожистой мокроты; или сухой кашель съ судорожнымъ усиліемъ.

*Языкъ.*— Желтоватый, зеленоватый и морщинистый, или сухой, буроватый и растрескавшійся.

*Наружная поверхность.*— Осунувшееся, мертвенное, блѣдное или желтоватое лицо; жирная, лоснящаяся кожа, или вздутое и опухшее, грязное, желтоватоблѣдное лицо; шелушеніе губъ; желтая или багровая кожа; нездоровыя или спневательныя изъязвленія; бурая пятна на кожѣ; по временамъ—румянцы; постоянное похолодѣніе; дрожь, липкій, зловонный потъ, особенно на ногахъ; сухіе, жесткіе волосы; выпаденіе волосъ и рѣсницъ; ноги опухаютъ; опухоли, красныя или пурпуровыя на ручныхъ пальцахъ.

*Нервная система, чувства, мозгъ.*— Сонливость, или полная летаргія; дерганіе членовъ во время сна; пальцы на рукахъ парализованы и окоченѣлы; ощущеніе при ступаніи, какъ будто ноги отмерли; параличъ бедеръ, ногъ и рукъ; голени и ноги оцѣпенѣвши и безчувственны; потеря мышечной силы въ глоткѣ, или спазмодическое стѣсненіе въ горлѣ; омущеніе, какъ отъ кома въ горлѣ; чувство обонянія или притуплено, или все кажется издающимъ зловонный запахъ; челюсти внезапно кочевѣютъ, вѣки судорожно смыкаются, и глаза скашиваются; вѣки отвисаютъ внизъ, вслѣдствіе паралича мышцъ; зрачки сужены; голова кружится; обморокъ; буйный бредъ; уныніе и молчаливость, съ отвращеніемъ къ жизни; зрѣніе недостаточно или потеряно; слухъ измѣнчивый, иногда острый, часто тупой.

*Боли.*— Невыносимыя въ желудкѣ; рѣжущая, жгучая, щиплющая или царапающая, пронизывающая все тѣло отъ ложечки; жестокое царапаніе со втягиваніемъ пупка внутрь; судорога въ кишкахъ; пронизывающая боль въ головѣ и ушахъ, или сверлящая, рвущая боль въ головѣ, ушахъ и челюстяхъ; тянущія или рвущія боли между плечами, въ бедрахъ, коленныхъ и поясницѣ, или въ рукахъ и ручныхъ пальцахъ, усиливающіяся при лежаніи.

*Глаза, ротъ, зубы, десны и носъ.*— Желтизна глазъ; закладываніе носа съ прилипающимъ липкимъ гноемъ и похолодѣніемъ; сладковатая слюна во рту, или очень сильная сухость; зубы разрушаются, зловонны, ломаются, или выпадаютъ прочь; накопленіе клейкаго, желтаго, или чернаго осадка на зубахъ; измѣненіе цвѣта зубной эмали; узловатое опуханіе; общее опуханіе, или нездоровый цвѣтъ десенъ.

**Podophyllum.** — *Podophyllum peltatum.* — Адамова голова. Майское зблоко.

Сродственные лѣкарства. — *Aesculus hippocastanum, Bryonia, Collinsonia, Iris, Juglans, Mercurius, Acidum nitricum, Pulsatilla, Sanguinaria, Nuxvomica, Aloes, Leptandra.*

*Специфическое дѣйствіе.* — На желудокъ, кишки; желѣзистый аппаратъ, особенно печень, прямую кишку и мазку.

*Примѣненіе.* — Гиперемія печени и селезенки; желчныя приступы; желчный поносъ и рвота; запоръ; желтуха; прохожденіе желчныхъ камней; дизентерія; выпаденіе матки или прямой кишки; геморрой; меркуріальный или періостальный ревматизмъ; свищовая кишка; перемежающаяся или возвратная лихорадка; дѣтскій поносъ; водянка; заболѣванія отъ глистовъ; плевритъ; изжога; заболѣванія дѣтей во время прорѣзыванія зубовъ и гиперемія мозга, зависящая отъ кишечнаго раздраженія или гиперемія печени.

### Симптомы.

*Общія.* — Внезапныя дергающія боли; симптомы, особенно касающіеся до кишечекъ, ухудшаются къ утру и улучшаются къ вечеру, какъ это очень часто случается у желчныхъ субъектовъ.

*Мозгъ и нервная система.* — Головокруженіе; полнота подъ глазами; тупость

и головная боль, съ сонливостью утромъ, боль во лбу, маковѣ или въ вискахъ, съ покраснѣвшимъ лицемъ; тянущая боль въ вискахъ; ощущение, будто глаза скредеваются; стрѣляющая боль во лбу, заставляющая больного закрывать глаза; оглушающая головная боль сквозь виски, облегчаемая надавливаніемъ; вращеніе головы; голова облита потомъ, поверхность тѣла холодна, особенно во время прорѣзыванія зубовъ у нѣжныхъ дѣтей, со скрежетаніемъ зубами; головокруженіе, съ паденіемъ ничкомъ; головная боль, попеременно съ поносомъ; внезапная боль во лбу, съ болѣзненностью горла вечеромъ. Упадокъ духа и ипохондрія отъ расстройства печени.

*Лицо.* — Облито холоднымъ потомъ, блѣдно какъ у мертвеца; глаза ввалились, носъ заостренъ.

*Кожа.* — Мягкая, дряблая и желто-блѣдная.

*Глаза.* — Жгучая или тянущая боль, сопровождающая такую-же боль въ головѣ; тяжесть въ глазахъ, съ болью въ макушкѣ; боль въ глазныхъ яблокахъ и вискахъ, съ жаромъ и биеніемъ артерій; ввалившіеся глаза; воспаленіе глазъ во утромъ.

*Ротъ.* — Зловонный запахъ и обильное отдѣленіе слюны; кислота во рту при пробужденіи; гнилой вкусъ, или вкусъ какъ отъ жареной печени; непріятный запахъ, ощущаемый больнымъ; блѣлый налетъ на языкѣ; десны и внутренность щекъ воспалены и изъязвлены; языкъ красный, сухой, растрескавшійся или опухшій и кровоточивый; молочница у грудныхъ дѣтей.

*Горло.* — Горло чувствительно и болѣзненно, особенно при глотаніи жидкостей, — хуже утромъ; боль отдааетъ въ уши; сухость горла, шумъ отъ слизи въ горлѣ; зобъ.

*Пищеварительная система.* — Appetitъ или волчій, или потерявъ; сытость отъ небольшого количества пищи, съ тошнотою и рвотою; желаніе чего нибудь кислаго; жажда къ вечеру; дурной, гнилой вкусъ; отрыганіе пищи; поносъ тотчасъ послѣ ѣды; кисляя отрыжка; кислота съ непріятнымъ тошнотворнымъ ощущеніемъ; изжога; отрыжка кислой пищей вскорѣ послѣ ѣды, долго продолжающаяся тошнота; рвота пищею черезъ часъ послѣ ѣды, смѣняемая алчнымъ аппетитомъ; рвота пищею съ гнилымъ вкусомъ и запахомъ; пустота въ желудкѣ, съ биеніемъ, смѣняемая поносомъ; заболѣваніе желудка, сопровождаемое упадкомъ духа; жаръ въ желудкѣ; рвота горячею, пѣнистою слязью; рвота пищею, потомъ слязью и желчью, или темно-зеленою, очень густо желчною массою съ примѣсью темной и свернувшейся крови. Тошнота при *Podophyllum* смертельно длительно и подобна тошнотѣ отъ табаку. Она часто сопровождается жестокою, болѣзненною, желчною рвотою и обильнымъ, желчнымъ водянистымъ поносомъ съ рвзью; полнота въ области печени, хроническое воспаленіе печени, съ запоромъ; колика съ сокращеніемъ мышцъ живота; боль въ кишкахъ, облегчаемая теплотою и нагибаніемъ тѣла впередъ. Сокращеніе брюшныхъ мышцъ, зачастую встрѣчаемое у дѣтей.

### Pulsatilla. — Вѣтренница.

Сродственные лѣкарства. — *Cimicifuga*, *Caulophyllum*, *Senecio*, *Sabina*, *Hydrastis*, *Conium*, *Euphrasia*, *Hamamelis*.

*Специфическое дѣйствіе.* — На слизистую оболочку глазъ, ушей, желудка, кишки, матки и половыхъ органовъ; на вены и при венозной гипереміи; на синовиальныя оболочки и подагрическое тѣлосложеніе.

*Примѣненіе.* — Сышныя лихорадки, особенно корь; или тяжелыя, нервныя лихорадки; или лихорадки съ разстройствомъ пищеваренія у особъ короткаго темперамента, слабого тѣлосложенія съ мягкими, округленными чертами лица и чувствительнымъ характеромъ — воспаленіе глазъ и ушей, разстройство желудка, особенно отъ изысканной пищи; расслабленіе кишки; желчные приступы и желчная лихорадка; дѣтская послабляющая лихорадка; желчная послабляющая лихорадка; разстройства дыхательныхъ или пищеварительныхъ функций, причиненныя простудою, жестокие отрывистыя кашли; бронхитъ, съ ознобомъ и тошнотою; гиперемія легкихъ, особенно при чахоткѣ; послѣдствія задержки острыхъ сыпей; слабыя, продолжительныя, вялыя роды; неправильная менструація, главнымъ образомъ задержанныя или болѣзненныя и трудныя мѣсячныя; поносъ и другія заболѣванія кишки; воспаленіе почекъ и мочевого пузыря; воспаленіе венъ, послѣ *Aconitum*; блѣлая опухоль колѣна; «колѣно поломоекъ»; рожа, подагра и ревматизмъ.

### Симптомы.

*Желудокъ и кишки.* — Прѣсный, терпкій, или дурной вкусъ; повторныя и постоянныя отрыжки, горькыя или кислыя, или со вкусомъ пищи; очень сильная тошнота; горькій вкусъ во время жеванія; сладковатый вкусъ; биеніе въ желудкѣ; от-

сутствие жажды, отвращение от пищи и изжога; икота; рвота зеленою слизью, или кислою, горькою и желчною массою; сильный позыв на рвоту; очень сильная жажда; давление в желудкѣ; тошнота, позывъ на рвоту; рвота послѣ ѣды; очень сильная чувствительность желудка къ давлению; рвота пищею; частый позывъ на низъ и жидкое извержение; испражнения зеленоваты, вязки, или кровянисты; обильная, водянистая моча; непроизвольное истечение мочи во снѣ или отъ кашля.

**Матка, менструаціи.** — Слабыя, задержанныя или очень сильныя потуги; трудная менструація, съ ознобомъ, блѣдностью лица и скуднымъ, густымъ, чернымъ истечениемъ; мѣсячныя обыкновенно послѣ срока, или слишкомъ рано — всегда неправильны и иногда совершенно задержаны; иногда блѣдныя и водянистыя; напирания внизъ или гнетущія боли.

**Наружная поверхность.** — Пятна, какъ отъ укуса блохъ; зудящее, жгучее, колющее раздраженіе; воспалительное опуханіе и краснота со свербѣніемъ; иногда мелкіе пузырьки; группы прыщей, которые нагнаиваются и имѣютъ въ серединѣ вдавленіе, окруженное краснымъ вѣнчикомъ; общее похолодѣніе, ознобъ и дрожь, иногда пробѣгающая по всему тѣлу и переходящая на внутреннія части; блѣдность и одутловатость лица; щеки красны и блѣдны попеременно; воспаленіе и опуханіе лица, иногда со слупленіемъ кожи; жаръ одной стороны и похолодѣніе другой; или румянецъ, съ похолодѣніемъ остальной части тѣла; кожа обыкновенна горяча и суха ночью; больному холодно, какъ только онъ раскроется; общій жаръ, съ потомъ на лицѣ, — поты на одной сторонѣ или общій потъ подъ утро, съ постояннымъ утиханіемъ симптомовъ; зловонный и обильный потъ; мокнущіе прыщи между волосъ; мелкіе пузырьки между ручными пальцами; водяничное опуханіе ногъ; опуханіе венъ на ногахъ; увеличеніе колѣннаго сустава; тупая, упругая опухоль на одной колѣнной чашкѣ, наклонность къ продолжительному истеченію слези.

**Боли.** — Острыя въ членахъ; раздрающія, тянущія, дергающія въ мышцахъ, съ ознобѣніемъ, невадѣніемъ членомъ и опуханіемъ; боли усиливаются къ ночи и въ теплой комнатѣ, облегчаются на воздухѣ; покалываніе, зябкость при перемѣнѣ погоды; боль точно отъ вывиха въ конечностяхъ; летучія боли съ краснотой и опуханіемъ; измѣняющія приступы боли съ зябкостью и симптомами удущья, — онѣ появляются периодически, то ежедневно, то черезъ день вечеромъ; ухудшеніе при сидѣніи, вставаніи съ мѣста, покоѣ, или лежаніи на одномъ боку; тупая, тяжелая, давящая боль въ головѣ, точно больной былъ наканунѣ пьянъ или провелъ ночь безъ сна; боль въ головѣ, какъ будто лобъ хочетъ лопнуть; сверлящая и дергающая боль въ ухахъ и зубахъ.

**Глаза, уши, носъ.** — Ячмени и высыпаніе прыщей на вѣкахъ; воспаленіе глазъ съ обильнымъ слезотеченіемъ; краснота и опуханіе вѣкъ; ощущеніе песка въ глазахъ; скопленіе гноя въ углахъ глаза; сильная сухость вѣкъ и глазъ съ жаромъ; неясность зрѣнія, какъ будто предметъ покрытъ вуалью; обильная гнойная течь изъ ушей, густая, гнобая, или кровянистая; притупленіе слуха, точно уши заложены; трескъ въ ухахъ; воспаленіе, жаръ, опуханіе и краснота наружнаго уха; зловонная, густая, желтоватая или зеленоватая течь изъ носзрей; кровь изъ носу; бурное чиханіе.

### Rheum. — Rheum palmatum. — Ревень.

Сродственныя лѣкарства. — *Antimonium crudum*, *Chamomilla*, *Trosciantha*.

**Специфическое дѣйствіе.** — На желудокъ и кишки.

**Примѣненіе.** — Колика и безпокойство у грудныхъ дѣтей; послѣдствія простуды у дѣтей; поносъ отъ простуды; бурный поносъ со рвотою и потерей силъ; поносъ, предшествуемый сильнымъ жиленіемъ; постоянный плачь у грудныхъ дѣтей; поносъ у нихъ-же.

### Симптомы.

**Желудокъ и кишки.** — Полнота и растяженіе желудка, будто онъ переполненъ; слабость, изнеможеніе и голодь, но нѣтъ склонности къ пищѣ; большой придумываетъ себѣ разныя особенныя блюда, но не можетъ ѣсть ихъ; кислый, прѣсный вязкій вкусъ, сильная тугость и растяженіе живота; скопленіе вѣтровъ въ одномъ мѣстѣ; слабыя, жидкія или мягкія, комковатыя испраженія, съ кислымъ запахомъ; сильный позывъ и жиленіе передъ испраженіемъ; безпрестанный позывъ, усиливающийся отъ движенія — но безъ изверженія; клейкія, пѣнистыя, буроватыя испраженія; или глинистаго цвѣта, похожее на пепель, испраженіе; горячее опущеніе при мочеиспусканіи; больной не можетъ удержать мочи; обильное истеченіе желтовато-зеленой, буроватой или кирпичнаго цвѣта мочи.



**Боли.**—Спазмодическія боли въ желудкѣ и рѣжущія, сжимающія боли въ кишкахъ, или рѣжущія и тянущія; рѣзь такъ тяжела, что заставляетъ больного корчиться, усиленіе рѣзы отъ малѣйшаго напряженія, или тотчасъ послѣ принятія пищи.

**Молоко.**—Молоко очевидно не годится для ребенка, такъ какъ постоянно извергается обратно; измѣненіе цвѣта молока; желтоватый или блѣдный, желтовато-зеленый цвѣтъ молока и горькій вкусъ.

**Сонъ.**—Постоянно разстроены; судорожныя подергиванія мышцъ лица и вѣкъ; сжиманіе или подергиваніе ручныхъ пальцевъ во время сна; метаніе и крикъ, предшествуемые внезапнымъ пробужденіемъ; дерганіе въ бедрахъ, рукахъ и ручныхъ пальцахъ во время или немедленно послѣ пробужденія отъ сна.

### **Rhus toxicodendron. — Древоядъ. Ядовитый сумахъ.**

Сродственныя лѣкарства. — *Bryonia, Arnica, Baptisia, Arsenicum, Croton, Ledum, Ranunculus, Rhododendron* и *Hypericum*.

**Специфическое дѣйствіе.** — На мышечныя волокна и сухожилія, кожу и слизистыя оболочки; также на нервную систему.

**Примѣненіе.** — Заболѣваніе сухожилій, ревматическія и отъ вывиха; сыпь, особенно у золотушныхъ особъ; высыпаніе мелкихъ пузырьковъ, которые лопаются и образуютъ струнья; накожная сыпь; пузыристая рожа на лицѣ или ногахъ; темныя пятна по кожѣ, особенно соединенныя съ нервными лихорадками; тифозная горячка съ преобладаніемъ разстройства пищеварительныхъ функцій; желчныя или кишечныя разстройства различныхъ видовъ, съ низкой лихорадкой; дизентерія, поносъ, особенно климатическій или эпидемическій; золотушныя заболѣванія железъ; острый ревматизмъ; воспаленіе желудка, кишекъ или легкихъ; водянка, пузыристая сыпь.

### **Симптомы.**

**Боли.** — Тянущія, напрягающія, раздрающія въ членахъ, усиливающія во время покоя, при холодномъ времени года, при дурной погодѣ и ночью, часто съ измѣненіемъ послѣ движенія; боли, усиливающіяся во время покоя или ночью и уменьшающіяся при движеніи; свербѣніе и ползаніе мурашекъ, боль какъ отъ вывиха; боль и тугоподвижность въ суставахъ; жгучая боль въ опухшихъ частяхъ; трескъ въ суставахъ при началѣ движенія ими; ползущая боль въ головѣ; боль въ головѣ, какъ будто она отрывается прочь; боль подъ ложечкой какъ отъ изъязвленія; уширенная боль въ крестцѣ, особенно при лежаніи на немъ; біеніе, колотье въ желудкѣ; или боль въ желудкѣ, съ сильнымъ давленіемъ, какъ отъ камня; ломота въ глазахъ при движеніи ими; рвущая, стрѣляющая, ломящая или дергающая боль въ зубахъ, облегчающаяся отъ тепла; жестокія боли въ членахъ, со слабостью и лихорадочнымъ состояніемъ; жестокая рѣзь, сжимающая въ кишкахъ ночью; рвущая и жгучая боль въ плечѣ, съ паралитическою слабостью въ рукѣ.

**Наружная поверхность.** — Высыпаніе пузырьковъ, съ воспалительнымъ опуханіемъ и жаромъ; опуханіе, яркая, блестящая краснота и жженіе со значительною болѣзненностью; осадины и прыщи на кожѣ, съ истеченіемъ при лопаніи; ползучій и разѣдающій поясной лишай или кольцеобразныя группы мокнущихъ пузырьковъ, сливающихся вмѣстѣ и образующихъ поясныя струнья, разрушающіе волосы, воспаленіе и опуханіе околушныхъ железъ; одна сторона лица оцѣпенѣла и овѣмѣла; блѣдное, нездоровое лицо съ прыщами, особенно около рта и подбородка; опуханіе, жаръ и краснота лица, съ мелкими мокнущими прыщиками; зудящія и жгучіе пузырьки по кожѣ, главнымъ образомъ осенью; или прыщи, сидящія на красномъ основаніи; усиленіе или возвращеніе лихорадочныхъ симптомовъ, начинающихся ознобомъ и жестокою дрожью, смѣняемою сильнѣйшимъ жаромъ, а затѣмъ сильнѣйшимъ потомъ къ вечеру и на всю ночь; зябкость и дрожь при малѣйшемъ движеніи; губы сухи, бѣлаго цвѣта; лицо горячо и налито кровью, или блѣдно и искажено; животъ вздутъ, особенно послѣ ѣды; гангренозное изъязвленіе на тѣхъ мѣстахъ, гдѣ высыпали прыщи; пятна или подтеки на кожѣ темнаго, буроватаго или черноватаго цвѣта, съ крайнимъ упадкомъ силъ; сухая, отрубевидная или цинготная сыпь на кожѣ головы; или сыпь съ желтоватымъ или зеленоватымъ отдѣленіемъ; яркая краснота живота; мокнущія сыпи, образующія струнья на лицѣ; холодный потъ на лицѣ; жгучія язвы на голеняхъ.

**Нервная система.** — Дикіе призраки и бредъ, иногда буйный, обыкновенно тихій, съ бормотаніемъ; сонъ разстраивается и нарушается сновидѣніями, вращающимися на событіяхъ дня, оставившихъ по себѣ сильное впечатлѣніе, или сновидѣніями страшнаго, тревожнаго характера; параличъ конечностей; головокруженіе, съ шаткою, невѣрной походкою; судорожныя движенія послѣ погруженія въ холодную

воду; полный упадокъ нервной энергіи; бормотаніе въ бреду, съ крайнею слабостью и пощипываніемъ одъяла; крайнее угнетеніе съ желаніемъ быть наединѣ; мрачныя предчувствія; сильная чувствительность къ свѣту; дрожаніе и замираніе въ области сердца.

*Желудокъ и кишки.* — Поносъ съ вечернею лихорадкою, очень жидкія и зловонныя испражненія ночью, съ мучительною болью въ животѣ и жестокою головною болью; жидкія испражненія съ примѣсью крови, иногда предшествуемая измѣнчивымъ состояніемъ кишечника; упорный, затяжной поносъ; непроизвольное истеченіе мочи; истеченіе по каплямъ кроваво-красной мочи; полное отсутствіе аппетита и постоянная неутолимая жажда.

*Глаза, носъ, ротъ и языкъ.* — Склеиваніе вѣкъ ночью; жаръ и краснота глазъ и вѣкъ; носовыя кровотеченія; зеленоватая зловонная течь изъ носу, или жаръ и сухость носа; сухой, бурый ротъ и горло; дурной запахъ изо рта; сухой, изсохшій и буроватый или черный или блестящій красный языкъ.

### Rumex. — Rumex crispus. — Щавель.

Сродственныя лѣкарства. — *Phosphorus, Causticum, Calcareo, Sulfur, Mercurius, Spongia, Sanguinaria, Belladonna, Lachesis, Cactus.*

*Специфическое дѣйствіе.* — На грудь и дыхательные пути, слизистую оболочку вообще и на железистый аппаратъ Полагаютъ, что въ этомъ средствѣ есть примѣсь слѣры и различныхъ солей, между прочимъ, фосфорнокислой извести.

*Примѣненіе.* — Чихотка легкихъ; раздражающій горло кашель; горловая чихотка; золотуха; увеличеніе железъ; затвердѣніе печени; раковыя опухоли и язвы; упорныя сыпи, включая сюда и чесотку; поносъ; дизентерія; трещины въ заднемъ проходѣ; ревматизмъ и осложненія со стороны сердца при немъ.

### Симптомы.

*Общія.* — Вялость; общая пульсація или биеніе по всему тѣлу; чувствительность къ открытому воздуху или холоду.

*Мозгъ и черепная система.* — Головная боль, хуже при движеніи съ полною; головная боль при пробужденіи утромъ, предшествуемая неприятыми сновидѣніями; тупая боль во лбу надъ бровями или стрѣляющая, острая пронзительная боль; тупая ломота въ запястьѣ.

*Сонъ.* — Сильная сонливость вечеромъ передъ отходомъ ко сну; ночью не спится; безпокойный сонъ со сновидѣніями, головною болью и горькимъ вкусомъ при пробужденіи.

*Уши.* — Зудъ въ ухахъ; шумъ или ощущеніе, какъ будто уши заложены; постоянный трескъ, непроходящій отъ прочистки уха.

*Носъ.* — Закладываніе носа, текущій насморкъ, съ болѣзненнымъ раздраженіемъ и чиханіемъ; носовое кровотеченіе; отхаркиваніе слизи изъ носу; бурное и быстрое чиханіе; сильная сухость въ носу какъ ночью, такъ и днемъ.

*Лицо.* — Жаръ и краснота лица съ головою болью или безъ нея.

*Зубы.* — Зубная боль при головной боли; ноющая, колючая боль во время ѣды при холодномъ вѣтрѣ.

*Желудокъ.* — Ощущеніе ожоги на языкѣ; садненіе и жженіе на краю языка; слюнотеченіе; сухость рта и языка ночью; горькій вкусъ во рту по утрамъ; вздутіе послѣ ѣды, съ тяжестью въ желудкѣ или ощущеніемъ твердаго тѣла въ немъ; тошнота и боль въ кишкахъ, точно передъ поносомъ; острая, колючая, рѣжущая боль въ желудкѣ, отдающая въ горло, которое, при попыткахъ къ глотанію, какъ будто опускается внизъ, но сейчасъ же возвращается на свое мѣсто; боль въ правомъ боку, въ области печени, хуже при движеніи и глубокомъ вздохѣ; тупая боль въ животѣ днемъ и ночью; полнота и напряженность живота, сильное урчаніе и переливаніе въ кишкахъ; боль въ животѣ, усиливающаяся при движеніи или глубокомъ вздохѣ; колика отъ газовъ, около пупка, сбѣняемая отхожденіемъ очень зловонныхъ газовъ и темныхъ каловыхъ массъ; или совсѣмъ черный жидкій поносъ, предшествуемый болью въ кишкахъ; ощущеніе присутствія въ прямой кишкѣ небольшого твердаго тѣла, съ сильнымъ раздраженіемъ и отхожденіемъ зловонныхъ газовъ; поносъ по утрамъ съ кашлемъ; обильный, зловонный поносъ, чередующійся съ головою болью.

*Мочеиспусканіе.* — Моча крайне блѣдна или безцвѣтна; очень внезапный и неотложный позывъ на мочеиспусканіе.

*Грудь и дыханіе.* — Чувство неловкости въ горлѣ или присутствіе комка, неудаляемаго ни отхаркиваніемъ, ни глотаніемъ, съ вязкою слизью въ верхней части

горла; постоянное усиліе отхаркнуть этотъ комокъ; это ощущеніе хуже ночью; кашель, вызываемый щекотаніемъ или раздраженіемъ позади грудной кости; кашель съ болью въ головѣ; періодически наступающее измѣненіе въ тонѣ голоса; внезапная охриплость—нѣкоторыя ноты больной беретъ фистулой; обильное отдѣленіе слизи при хроническомъ воспаленіи дыхательнаго горла и бронха; частый продолжительный кашель, съ обильною мокротою, или сухой, раздражающій, продолжительный, или почти непрерывный кашель; кашель вызывается глубокимъ вздохомъ, выдыханіемъ холоднаго воздуха, разговоромъ или надавливаніемъ на дыхательное горло; щекотаніе бываетъ очень мучительнымъ и упорнымъ, но сразу облегчается отъ кашля; оно гораздо хуже къ вечеру и въ постели; ночью горло очень чувствительно къ холодному воздуху, такъ что больной долженъ закрывать ротъ одеяломъ и отказывается говорить и даже слушать разговоръ, чтобы неотвлечь своего вниманія отъ наблюденія за своимъ дыханіемъ—иначе его начинаетъ душить сейчасъ же мучительный кашель. Боль въ груди или ноющая, саднящая боль подъ обѣими ключицами — иногда боль бываетъ тупою; острая рѣжущая боль подъ лѣвымъ соскомъ или жестокое колотье, стѣсняющее дыханіе; сердцебіеніе; ощущеніе, какъ будто сердце внезапно перестаетъ биться, съ послѣдующимъ тяжелымъ сердцебіеніемъ.

**Мышечная система.**—Ноющая, жгучая боль или жаръ; въ другихъ случаяхъ зябкость или тупая давящая ломота; боль отъ позвоночника въ боку; колотье у угла лопатки; боль въ плечѣ, вдоль по рукѣ до локтя и въ локтевомъ суставѣ; рука кажется какъ-бы свихнутою; тупая ломота въ плечѣ и запястьѣ; ощущеніе слабости или усталости въ нижнихъ конечностяхъ; колючій зудъ; раздрающія боли; тянущія боли въ икрахъ; голени покрыты мелкими красными прыщиками, зудящими сильнѣйшимъ образомъ при раздѣваніи.

### Sabina. — Донской можжевельникъ.

Сродственные лѣкарства. — *Ipecacuanha*, *Pulsatilla*, *Crocus*, *Ruta*, *Trillium* и *Scacale*.

**Специфическое дѣйствіе.** — На матку, яичники, прямую кишку и мочевые органы, и вторично на суставы.

**Примѣненіе.** — Жестокое маточное кровотеченіе и очень сильныя напирющія внизъ или гнетущія боли во время беременности, съ угрожающимъ выкидышемъ; очень сильное истеченіе крови изъ матки, или во время беременности или послѣ родовъ или выкидыша; разстройства и затрудненія менструаціи; ревматическія и подагрическія заболѣванія и нѣкоторыя виды зубной боли, особенно тѣ, которые могутъ явиться какъ послѣдствія или спутники истеріи.

### Симптомы.

**Матка, менструація.** — Острая, гнетущая боль съ напираніемъ внизъ, тягостью и давленіемъ отъ прилива крови; истеченіе яркой малиновой крови сгустками; судорога въ маткѣ; очень сильныя или задержанныя мѣсячныя и зловонныя, густыя, студенистыя или желтыя бѣли во время промежутковъ, съ сильнымъ раздраженіемъ.

**Боли.** — Жестокія, напирющія внизъ или гнетущія боли до и во время мѣсячныхъ; раздрающія въ зубахъ, усиливающіяся отъ тепла и хуже въ постели, или біеніе и нытье во всѣхъ зубахъ; боли въ зубахъ, особенно тяжелыя во время ѣды; питье или попаданіе въ ротъ холоднаго воздуха вызываетъ зубную боль; рѣжущія боли отъ челюсти до щекъ; срѣзаніе въ мозгѣ костей; рвущая, колющая боль, съ жаромъ и краснотою въ суставахъ; колотье, ломота, біеніе или внезапное сверленіе въ головѣ, постепенно утихающее; частая головная боль.

**Наружная поверхность.** — Блѣдный цвѣтъ лица съ синеватыми кругами подъ глазами; жгучій жаръ въ пораженныхъ частяхъ, когда до нихъ дотрогиваются; ярко-красныя, лоснящіяся опухоли суставовъ, очень сильная краснота лица, съ жаромъ въ головѣ и похолодѣніемъ конечностей; сильный жаръ во всемъ тѣлѣ, предшествуемый ознобомъ; подъ вечеръ онъ оканчивается потомъ.

**Ротъ, десны и языкъ.** — Пѣнистая слюна, или подкрашенная кровью; зловонный запахъ изо рта; десны чувствительны, опухши или изъязвлены; языкъ густо обложенный, буроватый или бѣлый; прѣсный или гадкій вкусъ.

**Дыханіе и грудь.** — Дрожжащее, волнуемое ощущеніе въ легкихъ, стѣсненіе въ груди, внутреннее раздраженіе и сухой кашель, или кашель съ кровохарканіемъ.

**Желудокъ, кишки и испраженія.** — Отрыжка газами; полнота въ желудкѣ, съ тошнотою, позывомъ на рвоту и рвотой пищею, иногда желчью; полнота и тугость

кишечъ; вѣтры при испражненіи, съ послѣдующимъ мягкимъ испражненіемъ, или испражненія сперва мягкія и затѣмъ твердыя; кровь или слизь послѣ испражненія; опуханіе, съ сильною болѣзненностью около задняго прохода; позывъ на мочеиспусканіе, съ болѣзненнымъ, жгучимъ истеченіемъ мочи по каплямъ.

### Sanguinaria. — Sanguinaria canadensis. — Канадскій кровавикъ.

Сродственныя лѣкарства.—*Arsenicum, Baptisia, Calcareia, Hydrastis, Lobelia, Cedron.*

*Специфическое дѣйствіе.*—На кожу и слизистую оболочку, кровообращеніе, железистую систему вообще и легкія.

*Примѣненіе.* — Гиперемія почекъ; хроническое воспаленіе печени; желчные камни; водянка отъ слабости; воспаленіе и изъязвленіе желудка и кишечъ; бронхитъ; воспаленіе легкыхъ; удушье; коклюшь; судорожные кашли; насморкъ, тошнотворная головная боль; чахотка легкыхъ, даже когда образуются пещеры въ легкыхъ; скарлатина и ревматическая лихорадка; вторичный и третичный сифилисъ; упорныя сыпи и язвы, особенно если послѣднія представляются вылями и болѣзненными или злокачественными; скрытіе внутрь хроническихъ сыпей; бѣли; изъязвленіе и полипъ матки; атонія матки; носовой полипъ; волчанка; ракъ.

### Симптомы.

*Общія.* — Сильная слабость; истощеніе мышечной силы; слабость въ членахъ при ходбѣ; сильная слабость со рвотою; сильная слабость съ задержаннымъ или неправильнымъ пульсо мь слабость и бленіе сердца; быстро разливающаяся по тѣлу и скоропроходящая, своеобразная нервная дрожь, пронизывающая буквально все тѣло; легкая стрѣляющая боль, съ продолжительнымъ познабливаніемъ, оканчивающаяся мучительною ломотою въ пустомъ коренномъ зубѣ верхней части, слабость, доходящая до обморока; общая впечатлительность.

*Мозгъ и нервная система.* — Затуманеніе и разстройство зрѣнія; расширеніе зрачковъ; большой смущень, тревожень и полонъ страха; навязчивыя идеи; неприятныя ощущенія; урюмость; бредъ съ лихорадкою; или тяжесть и сонливость, или большой веселье и полонъ надеждъ, не смотря на самые неблагоприятныя симптомы, какъ это бываетъ у чахоточныхъ; головная боль, распространяющаяся лучеобразно отъ шеи; жестокая головная боль, съ тошнотою, появляющаяся утромъ при пробужденіи, усиливающаяся въ теченіе дня, проходящая только ночью, во снѣ; боль ограничивается преимущественно висками и макушкой; тошнота по утрамъ, съ послѣдующею рвотою, сначала содержимымъ желудка, затѣмъ чистою желчью, иногда съ выдѣленіемъ значительнаго количества кислой слизи, жженіемъ и сильною болью въ желудкѣ; сильная слабость въ желудкѣ, не доходящая до боли, но переносимая хуже, чѣмъ сама боль; малѣйшее количество принятой пищи или питья сейчасъ же извергается обратно. Приступы являются неправильно и отъ весьма различныхъ причинъ, или безъ видимой причины — иногда разъ въ 7—10 дней, а то такъ черезъ 3—4 недѣли. Здоровые больнаго во всемъ остальномъ можетъ быть удовлетворительнымъ, за исключеніемъ запора; во время приступовъ голова какъ будто хочетъ лопнуть, а глаза—выскочить; боли рвотныя, внезапныя, пронзительныя, бьющія во лбу, макушкѣ и на правой сторонѣ; всякое движеніе усиливаетъ боли — сонъ облегчаетъ, сильная впечатлительность къ шуму и малѣйшему движенію; сильное надавливаніе головою на какойнибудь твердый предметъ зачастую облегчаетъ боль; больно по временамъ бываетъ внѣ себя отъ боли.

*Сонъ.* — Бессонница ночью, пробужденіе ночью съ испугомъ, будто отъ паденія; снятся плаваніе по морю, или страшныя, неприятныя вещи.

*Пищеварительная система.* — Жаръ въ желудкѣ; тошнота, жестокая, спазмодическая рвота, съ жженіемъ въ желудкѣ; сильная жажда и обильная рвота; давленіе или боль въ желудкѣ; движеніе въ желудкѣ будто чегонибудь живаго; сильная слабость пищеваренія; потеря аппетита; ощущеніе пустоты въ желудкѣ. Это средство примѣняется при остромъ и подостромъ воспаленіи желудка или раздраженіи и тошнотѣ и рвотѣ, происходящихъ отъ него; недостаточное отдѣленіе желудочнаго сока; изжога и озноб; отрыганіе или рвота горькой, зеленой жидкостью; болѣзненность живота, усиливающаяся отъ тепла; языкъ кажется какъ будто обожженнымъ; губы и горло красны, горячи и сухи; щечкащій камень, необлегчаемый отхаркиваніемъ; боль въ груди; красныя щеки; пища не переваривается и отъ недостатка желудочнаго сока быстро разлагается — развиваются газы и поднимаются зловонныя вѣтры; гиперемія слизистой оболочки желудка; газы образующіеся при броженіи задер-

живаются спазмодическимъ сокращеніемъ исхода желудка; изъязвленіе желудка; застой въ печени, съ коликою и желтизною кожи.

*Грудь и дыханіе.* — Катарръ зѣва; раздраженіе бронховъ; воспаленіе легкихъ съ поднимъ или мягкимъ, колеблющимся пульсомъ; сочувственное разстройство желудка; кашель; чувство жекотанія въ легкихъ, которое производитъ особенный сухой кашель, облегчаемый только обильнымъ изверженіемъ вѣтровъ.

*Пульсъ и кровообращеніе.* — Это средство уменьшаетъ какъ частоту, такъ и напряженность пульса, и въ этомъ очень походитъ на *Digitalis*; неправильный, слабый пульсъ и сердцебиеніе.

*Мышечная система.* — Параличъ правой стороны, съ окоченѣніемъ; окоченѣлость членовъ и шеи; острое ревматическое опуханіе суставовъ и членовъ на тѣхъ мѣстахъ, гдѣ кости менѣе всего покрыты мышцами.

*Кожа.* — Жаръ и сухость; крапивница, предшествуемая тошнотою; чешуйчатая сыпь; застарѣлыя безболѣзненные или запущенныя язвы, съ мозолистыми краями и, ихорознымъ истеченіемъ; порошокъ корня этого средства образуетъ на кожѣ струппъ; онъ примѣняется при грибовидныхъ разстройствахъ и вызываетъ быстрое ихъ исчезаніе, точно также онъ дѣйствуетъ на бородавки и полипы при мѣстномъ или внутреннемъ употребленіи. Равнымъ образомъ онъ полезенъ при огневикѣ и язвахъ, которыя быстро распространяются по поверхности и вглубь.

*Лицо.* — Полнота и опуханіе венъ съ сильною краснотою и тугою и жестокимъ жженіемъ; щека красна, уши горять; краснота щеки съ кашлемъ; щеки и руки багровыя, какъ при тифоидномъ воспаленіи легкихъ.

*Носъ.* — Чувство жара; запахъ какъ отъ жаренаго лука; текущій насморкъ, съ частымъ чиханіемъ; водянистое ѣдкое истеченіе, причиняющее садненіе; гриппъ, съ сыростью въ горлѣ; боль въ груди, кашель и иносъ; полипъ; упорное хроническое закладываніе и истеченіе; зловонный насморкъ; носовое кровотеченіе.

*Глаза.* — Упорное воспаленіе глазъ; зернистость вѣкъ; язвы на роговицѣ, дающая боль со слезливостью и жженіемъ въ глазахъ; болѣзненность при прикосновеніи; ощущеніе, будто въ глаза попалъ дымъ; темнота, ощущеніе, будто рѣсницы загнуты внутрь, съ болью и обильнымъ слезотеченіемъ; сильное мерцаніе передъ глазами; уменьшенная сила зрѣнія.

*Уши.* — Біеніе подъ ушами; или жженіе въ нихъ, съ краснотою щекъ и болью; звонъ или жужжаніе въ ушахъ, головокруженіе и приливъ крови къ головѣ; болѣзненная чувствительность къ внезапнымъ звукамъ.

*Челюсти.* — Тугость челюстей; боль въ верхнихъ зубахъ или въ пустомъ зубѣ, когда въ него попадетъ пища; зубная боль отъ чистки зубовъ, стрѣляющія, сверлящія боли въ зубахъ, переходящія въ ноющую зубную боль; зубная боль хуже отъ холодной воды и лучше отъ питья чего нибудь горячаго; шатаніе зубовъ съ обильнымъ отдѣленіемъ слюны; сухость губъ; десны губчаты, грибовидны и кровоточать.

*Горло.* — Сухость горла, не облегчаемая питьемъ; жаръ въ горлѣ, облегчаемый втягиваніемъ холоднаго воздуха; очень продолжительное ощущеніе чего-то ѣдкаго и жгучаго; горло кажется столь опухшимъ, что больному грозитъ удушеніе; или опухшее при попыткѣ къ глотанію; язвенный катарръ зѣва; жаба; перепончатый крупъ, съ образованіемъ волокнистыхъ пленокъ; сухость въ горлѣ и ощущеніе опуханія въ дыхательномъ горлѣ; густая мокрота, потеря голоса и опуханіе въ дыхательномъ горлѣ; безпрестанный, мучительный кашель безъ отхаркиванія; головная боль; ограниченная краснота щекъ и истощеніе; хриплый, заглушенный кашель, полная потеря голоса съ частымъ пульсомъ; мягкое небо и зѣвъ покрыты бѣлымъ волокнистымъ выпотомъ; въ дыхательномъ горлѣ слышенъ характерный, свистящій шумъ; очень сильное затрудненіе дыханія; голова закинута назадъ; большой въ агоніи хватается за горло; лицо темное и опухшее.

*Мочевые органы.* — Частое мочениспусканіе ночью; обильное и частое истеченіе мочи, свѣтлой, какъ вода; вторичный и третичный сифилисъ; распространяющіяся, разъѣдающія, превращающіяся въ струппъ язвы.

*Женскіе половые органы.* — Боли, какъ передъ появленіемъ мѣсячныхъ; усиленная и слишкомъ ранняя менструація, съ истеченіемъ черной крови; выкидышъ по причинѣ сильныхъ сокращеній матки; маточное кровотеченіе; отсутствіе мѣсячныхъ; мѣсячныя появляются во время, но гораздо обильнѣе чѣмъ обыкновенно, съ легкою болью и слабостью въ крестцѣ; болью въ правой сторонѣ головы и лба и ощущеніемъ, будто глаза хотятъ выскочить изъ лба, хуже на правой сторонѣ; или у особы худосочнаго, золотушнаго тѣлосложенія; боль въ животѣ цѣлую ночь, похожая на боль при мѣсячныхъ; позывъ на низъ, съ испраженіемъ или безплодный — иногда геморрой; боль какъ-бы отъ подниманія тяжести на лѣвой сторонѣ живота, около паха; хуже при сидѣніи, стояніи, или нагибаніи на правую сторону —

усиливается отъ давленія — лучше при стоянн; боль иногда подвигается къ бедру; боль въ поясницѣ, отдающая въ нижнюю часть живота и паха внизъ по бедрамъ; не натуральная менструація; гиперемія легкихъ; легкая тошнота; боли въ членахъ; полипы матки и, какъ послѣдствіе ихъ, маточное кровотеченіе; изъязвленіе маточнаго зѣва; или угрожающій выкидышъ у чахоточныхъ больныхъ, съ истеченіемъ черной крови; боли въ спицѣ, животѣ и бедрахъ; бѣли разбѣдающія и зловонныя у золотушныхъ, худосочныхъ и чахоточныхъ особъ; или сопровождающія изъязвленіе зѣва матки; или при климактерическомъ періодѣ; истерія съ пониженіемъ пульса, слабостью, чувствомъ неловкости и теплоты въ желудкѣ, легкою тошнотою, болями въ животѣ и болями въ поясницѣ, также и въ бедрахъ. Это средство особенно годится въ случаяхъ, предшествующихъ или смѣняемыхъ заболѣваніемъ легкихъ.

### Secale. — Secale cornutum. — Спорынья. — Маточные рожки.

Сродственныя лѣкарства. — *Sabina, Caulophyllum, Gossypium.*  
*Специфическое дѣйствіе.* — На матку и ея придатки; на органическіе нервы; на головной и спинной мозгъ.

*Примѣненіе.* — Спазмодическія и судорожныя разстройства и истеричныхъ и слабыхъ особъ; кровотеченіе, съ истощеніемъ нервной энергіи; коллапсъ при холерѣ; воспаленіе желудка и кишекъ, съ истощеніемъ; жестокая и очень сильныя потуги или сокращенія матки; маточное кровотеченіе; симптомы начинающагося выкидыша; очень сильныя потуги; очень сильное и продолжительное послѣродовое кровотеченіе.

### СИМПТОМЫ.

*Матка и менструація.* — Жестокая сокращенія, съ спазмодическими, выгоняющими усилиями, полнотою, приливомъ крови и напираниемъ внизъ; обильное и продолжительное маточное кровотеченіе, съ сокращеніями и истеченіемъ очень жидкой, черной крови; сильное измененіе; кровотеченіе до или послѣ родовъ или выкидыша; слабое сокращеніе матки послѣ преждевременныхъ родовъ; очень сильныя и продолжительныя мѣсячныя очищенія, потуги при родахъ иногда внезапно прекращаются или становятся слабыми и неправильными; зловонное и недостаточное мѣсячное очищеніе.

*Нервная система.* — Спазмъ въ верхнихъ и нижнихъ конечностяхъ; судороги въ икрахъ и подошвахъ ногъ; слабость, съ отпѣненіемъ и тяжестью въ членахъ; общая слабость; скука и лѣность; потеря сознанія; очень сильная тоска; грустное и меланхолическое состояніе и головокруженіе; обезображиваніе чертъ лица и членовъ; скрежетаніе зубами или стискиваніе зубовъ; предчувствіе смерти; дикій видъ, неподвижный, испуганный взглядъ или судорожное вращеніе глазами; сіяніе свѣта передъ глазами; предметы видны неясно; свербѣніе или колотье въ языкѣ, лицѣ и другихъ частяхъ; неясное произношеніе или заппаніе, застѣванная или слабая рѣчь; тетаргическое состояніе, съ подергиваніемъ или содроганіемъ въ членахъ; пальцы на рукахъ и ногахъ спазмодически искривлены; спина и члены околѣтвши и колятъ или свербятъ.

*Наружная поверхность.* — Впадоe, осунувшееся, блѣдное, желтое лицо, съ синеватыми кругами около глазъ; вытянутыя, заострившіяся черты лица; впалые глаза; морщинистая, вялая, грязнаго или желтаго цвѣта кожа; слупленіе кожи на всемъ тѣлѣ; свербѣніе подъ кожей, или темныя, нездоровыя возвышенія на ней; животъ, конечность и спина холодны, какъ ледъ; быстрая потеря волосъ; жестокій жаръ, предшествуемый общео дрожью и смѣняемый холоднымъ, липкимъ потомъ; темныя пурпуровыя пятна по лицу; малиновое опуханіе лица; густое высыпаніе мелкой сыпи на груди и затылкѣ; темныя возвышенія на рукахъ; трасеніе конечностей; водяночное опуханіе кистей рукъ или предплечій.

*Желудокъ и кишки.* — Частыя отрыжки; обильная рвота, безъ большаго усилія или жестокой позывъ на рвоту, съ рвотою непереваренною, желчною или пѣнистою массою; склонность къ ѣдѣ ночью, но отвращеніе къ пищѣ по утру; неутолима жажда; крайнее отвращеніе къ пищѣ, рвота и поносъ; темныя, жидкія, волокнистыя испражненія, съ жестокимъ позывомъ; сильнѣйшій поносъ съ крайнимъ и внезапнымъ измененіемъ; задержаніе мочи; водянистая или бѣловатая моча; скудное истеченіе горячей мочи; непроизвольныя испражненія на низъ, или бурныя, пѣнистыя, или съ примѣсью крови и гнилыя.

*Боли.* — Похожія на родовыя; очень жестокая, гнетущія, выгоняющія и схваткообразныя въ маткѣ; пронзительныя, жгучія въ различныхъ частяхъ; жженіе въ одномъ мѣстѣ, внизу спины или въ печени; жгучая, постоянная боль въ желудкѣ; схватка въ кишкахъ, со спазмами или судорогами.

**Дыханіе.** — Очень сильная одышка; тяжесть и стѣсненіе въ груди; учащенное, безпкойное дыханіе, съ глубокимъ хрипомъ, или слабымъ голосомъ; спазмодическая щиплющая боль подъ ребрами, съ приступами удушья; большой задыхается; кровохарканіе.

**Пульсъ и кровообращеніе.** — Быстрый и иногда твердый частый пульсъ во время жара, смѣняемый стѣсненнымъ, малымъ, слабымъ пульсомъ, со стѣсненнымъ, прерывистымъ, рѣзкимъ біеніемъ сердца, какъ будто полному расширенію артерій мѣшаетъ спазмъ ихъ.

**Ротъ, языкъ и носъ.** — Зеленоватая, желтоватая или кроваво-окрашенная пѣна, выплевываемая при судорогахъ; ротъ крайне сухъ; языкъ опухшій, — покрытъ бурнымъ или чернымъ налетомъ, съ густою слизью; обильная, темная, жидкая или вязкая матерія изъ носа или рта.

### Sepia. — Sepia succus. — Соэкъ каракатицы.

**Сродственныя лѣкарства.** — *Cimicifuga*, *Caulophyllum*, *Helonias*, *Platina*, *Arsenicum*, *Gelseminum*, *Pulsatilla*, *Aloes*, *Collinsonia*, *Stannum*, *Copaiva*, *Alumina*.

**Специфическое дѣйствіе.** — На матку и ея придатки; на всасывающій и выдѣлительный аппаратъ и на слизистую оболочку.

**Примѣненіе.** — Функціональныя или органическія разстройства, свойственныя женщинамъ, особенно женщинамъ слабого или истощеннаго тѣлосложенія; многія золотушныя состоянія; пузыристый опоясывающій лишай; привычныя разстройства пищеваженія и менструаціи.

### Симптомы.

**Матка, менструація.** — Разбѣдающее истеченіе въ климактерическомъ періодѣ, съ усталостью и скукою; сильное утомленіе во время мѣсячныхъ очищеній; ссадны между бедрами; желтое или зеленовато-красное истеченіе въ промежуткахъ между мѣсячными; ѣдкое истеченіе, съ сильнымъ раздраженіемъ; гнетущая тяжесть и полнота матки, съ сильнымъ жаромъ внутри и снаружи; скудные, слабыя, преждевременныя, или запаздывающія или задержанныя, или слишкомъ частыя и обильныя мѣсячныя.

**Дыханіе, грудь.** — Ночной или сухой кашель, съ тошнотою и рвотою; кашель съ обильною слизью, гнилою или солоноватою, особенно утромъ и вечеромъ; боль въ бокахъ отъ кашля; стѣсненное и трудное дыханіе; приливъ крови къ груди; сильный кашель послѣ малѣйшей простуды; стѣсненное дыханіе отъ присутствія слизи въ дыхательныхъ путяхъ.

**Пульсъ и кровообращеніе.** — Пульсъ малый, слабый и раздражительный, обыкновенно быстрый и жесткій ночью, иногда медленный и мягкій; приливъ крови къ головѣ, груди и маткѣ; бурное или перемежающееся біеніе сердца и пульса.

**Желудокъ и кишки.** — Жадный аппетитъ съ мучительнымъ голодомъ и изнеможеніемъ; общая слабость или вялость пищеваженія; неполное пищеваженіе; испражненія тверды и неполны, съ безплоднымъ позывомъ; тяжесть въ желудкѣ, особенно послѣ ѣды и сильное растяженіе; испражненіе съ сильными газами и урчаніемъ; кислая, горькая, ѣдкая или гнилая отрыжка, или очень шумные газы, послѣ ѣды или питья; тошнота послѣ малѣйшаго количества пищи, послѣ ѣзды въ экипажѣ, или утромъ натощакъ, оканчивающаяся иногда рвотою пищею; біеніе или жженіе въ желудкѣ; мягкія, студенистыя испражненія; или гнилыя, съ кислымъ запахомъ, зеленоватая и жидкія; или истеченіе слизи до и послѣ испражненія; опухоль въ проходѣ, съ сильнымъ жаромъ и запоромъ; или постоянный, изнурительный поносъ; иногда сильный зудъ, съ жаромъ, болѣзненностью и значительнымъ жженіемъ вокругъ задняго прохода; частое истеченіе мочи, главнымъ образомъ ночью, обыкновенно съ жженіемъ, часто съ давящею тяжестью; цвѣтъ и качество мочи измѣнчивы; мутная, густая, красноватая или песчаная моча, со скуднымъ истеченіемъ; или обильная, зловонная моча, съ кровянистымъ или клочковатымъ осадкомъ; непроизвольное мочеиспусканіе во время сна.

**Голова.** — Туманъ въ головѣ, съ головокруженіемъ на открытомъ воздухѣ; тяжесть головы, или опущеніе шара, поднимающагося въ мозгъ.

**Наружная поверхность.** — Отеканіе ногъ послѣ ходьбы; біеніе по всему тѣлу, съ бессонницей; ссадны на сгнбѣ суставовъ; буроватая или красноватая пятна; отрубевидныя или струповатая, мокнущія сыпи, образующія струпья между волосъ, съ сильнымъ раздраженіемъ и зудомъ; опуханіе носа; желтое или грязное, желто-

блѣдное лицо; жжение въ ногахъ, или постоянное похолодѣнiе, со случайнымъ жжениемъ; потъ является, когда больной сидитъ; раздраженiе отъ пустаго зуба можетъ вызвать воспаленiе лица; желтая черта поперекъ носа и щеки; привычный потъ или мокнущiя струповатыя сыпи подъ мышками и на тылѣ рукъ; постоянный, холодный, липкiй потъ на рукахъ и ногахъ; вялыя, незаживающiя язвы на ножныхъ пальцахъ или пяткахъ и иногда на ручныхъ пальцахъ; жгучiй жаръ въ рукахъ къ ночи; опуханiе съ зудящими сышми на рукахъ; постоянное увеличенiе послѣ разрѣшенiя отъ бремени; опуханiе лба; выпаденiе волосъ; потъ по утрамъ, съ кислымъ запахомъ; или обильный ночью, или при малѣйшемъ усилии; общiй недостатокъ теплоты; сухiя, чешуйчатыя сыпи на вѣкахъ; темныя круги подъ глазами; застарѣлыя сыпи; крайняя восприимчивость къ простудѣ; бiенiе кровеносныхъ сосудовъ.

**Боли.** — Колотье, жженiе въ различныхъ частяхъ; боли съ наклономъ исчезать отъ сильнаго тѣлеснаго движенiя; тяжеляя, рвущiя, сверлящiя или дергающiя въ одной сторонѣ головы, иногда со рвотою; стрѣляющая боль въ голенахъ, лодыжкахъ и ручныхъ кистяхъ; бiенiе въ желудкѣ; распирающая боль въ головѣ, будто она хочетъ лопнуть; бiенiе въ затылкѣ; ломота въ желудкѣ послѣ ѣды или жгучiя боли; жженiе, параланiе, стрѣлянiе въ кишкахъ, главнымъ образомъ на лѣвой сторонѣ; рѣжущiя, сжимающiя, схваткообразныя боли въ кишкахъ послѣ напряженiя, напр., послѣ ходьбы; ломота тупая или острая, въ нижней части кишекъ; жженiе при мочеиспусканiи или давящая ломота въ мочевомъ пузырьѣ; боли при дыханiи, кашлѣ, или движенiи; или тупая ломота къ ночи; сжимающая, тянущая боль въ плечевомъ суставѣ и рвущая или стрѣляющая въ бедрахъ или голенахъ; колотье, ломота, сверленiе или бiенiе вдоль по ребрамъ или въ печени при движенiи, или во время ѣзды въ экипажѣ; ломота въ глазахъ.

**Нервная система.** — Члены околѣнѣвши; бессонница и постоянное ворочанiе съ боку на бокъ, безъ облегченiя; крайняя чувствительность къ воздуху; усталость отъ малѣйшаго напряженiя; изнеможенiе; подергиванiе членовъ днемъ и ночью; неподвижность суставовъ; обморокъ и общая слабость, съ истерiей; грусть и меланхолия; непривольное трасенiе головы; чувствительность къ свѣту и частичная потеря зрѣнiя; прерывистый, неосвѣжающiй сонъ, вѣки отвислы отъ паралича мышцъ; тугоподвижность шеи; потеря обонянiя; свѣтъ отъ свѣчей или газа кажется зеленоватымъ; черныя пятна или свѣтловыя полосы передъ глазами; вѣки дрожатъ; зловонный запахъ въ носу; съуженiе зрачковъ.

**Носъ, ротъ, десны и языкъ.** — Носъ заложенъ и болѣзненно сухъ; внутренность носа изъязвлена или покрыта струпами; кровотеченiе изъ носу всякiй разъ, какъ только большой согрѣется отъ упражненiя, или отъ сморканiя; ротъ сухой и зловонный; обильная соленая слюна; горло сырое, и языкъ сухъ и покрытъ густымъ бѣлымъ налетомъ; или языкъ болитъ, съ пузырьками; десны опухши, болятъ, или изъязвлены и легко кровоточатъ.

**Глаза.** — Глаза тусклы и красны; темныя пятна или пустулы на роговицѣ; глаза опухши и воспалены; вѣки слипаются ночью.

### Silicea. — Кремнеземъ.

Сродственныя лѣкарства. — *Calcarea, Acidum phosphoricum, Hepar, Pulsatilla, Phosphorus, Rhus.*

**Специфическое дѣйствiе.** — На всасывающiй и выдѣлительный аппаратъ, кожу, железы и слизистыя оболочки.

**Примѣненiе.** — Мѣстный приливъ крови, или скопленiе другихъ жидкостей; гиперемiя, воспаленiе и изъязвленiе железъ; безвѣстныя опухоли; нарывы; увеличенiя и затвердѣнiя. Ссадины и тому подобныя заболѣванiя кожи; болѣзни костей; водянка, мѣстная или общая, активная или пассивная; глазныя и ушныя болѣзни; хроническiя заболѣванiя желудка и кишекъ; привычный насморкъ или сильная чувствительность къ простудѣ; потеря надлежащей энергiи и дѣятельности въ слизистой оболочкѣ. Хроническiя язвы; истерiя у особъ слабыхъ или истощенныхъ; золотуха вообще.

### Симптомы.

**Наружная поверхность.** — Похолодѣнiе и зловонiе ногъ, особенно утромъ, съ потомъ и садненiемъ между пальцами; опуханiе и затвердѣнiе железъ шеи и околоушныхъ, и железъ вообще; нагноенiя; упругiя безвѣстныя опухоли на колѣнѣ; горячiя, красныя, болѣзненные, нарывающiя и дергающiя опухоли на концахъ ручныхъ пальцевъ; твердыя образованiя, которыя предшествуютъ раку; увеличенiе и



искривленіе позвоночника; нарывы; обильные, кислые ночные поты; чувствительность тѣла, или общій зудъ; блѣдный цвѣтъ лица; сыни или сухія, отрубевидныя или чешуйчатыя, или влажныя—мокнушія и образующія струпуя; изъязвленіе нижней губы; растяженіе желудка и жаръ; постоянное увеличеніе, твердость и растяженіе кишекъ; грыжа или вздутіе кишекъ въ видѣ подушки въ одномъ мѣстѣ; опуханіе шейныхъ железъ; чирья; ноги опухши; распространяющіяся, развѣдающія, гнилыя или фистулезныя язвы, или грибвидныя разраженія; зоокачественныя и упорные огневки, особенно на голени; опуханіе и изъязвленіе нижней челюсти; очень сильный потъ на головѣ къ ночи или истощающіе и общіе поты къ утру; увеличеніе и затвердѣніе печени, съ чувствительностію при давленіи; чувствительность и наклонность къ простудѣ; нарывы грудей; воспаленіе сосковъ.

*Нервная система.* — Головокруженіе по утрамъ, съ наклонностію къ паденію навзничъ; скорое истощеніе отъ умственныхъ занятій; глаза болятъ отъ сильнаго свѣта; внезапное помраченіе зрѣнія, или мгновенная слѣпота; сонъ разстраивается страшными снами, во вскакиваніемъ, храпѣніемъ или вздрагиваніемъ; общая нервная слабость; сильная склонность ко сну, безъ засыпанія; замедленный сонъ ночью, или полная невозможность уснуть, съ безпокойствомъ и безсонницею; разстройство кровообращенія и приливъ жара къ головѣ; постоянная зѣвота; тоска и безпокойство; неспособность къ сосредоточиванію мыслей; отчаяніе съ раздражительностію и боязливостію; истощеніе отъ размышленія; туманъ и круженіе головы; сливаніе буквъ при чтеніи; тугость слуха; обмороки отъ лежанія на одномъ боку; полная потеря обонанія; спазмодическое сжатіе челюстей, съ подергиваніемъ въ членахъ; слабость съ трясеніемъ членовъ, особенно по утрамъ; отсутствіе вкуса.

*Желудокъ, кишки и испраженія.* — Постоянная жажда; особенное отвращеніе къ горячей пищѣ, привычная или сильная тошнота; кислая отрыжка; изжога; растяженіе и жаръ желудка; обильное истеченіе жидкости изо рта, смѣняемое рвотою; рвота послѣ питья; рвота пищей ночью, тошнота каждое утро; тяжесть и давленіе послѣ ѣды; запоръ, съ безплоднымъ позывомъ; испраженія тверды и извергаются съ сильнымъ желеніемъ; частое истеченіе мочи или произвольное испусканіе ея во снѣ; слабость передъ мѣсячными.

*Боли.* — Давящія, тяжелыя, распирающія боли въ головѣ, точно она хочетъ лопнуть; ломящія въ груди; тянущія, рвущія и стрѣляющія въ членахъ; ушибенныя боли; жестокая бьющая головная боль ночью, съ приливомъ крови; ломота, бѣненіе въ желудкѣ; головная боль каждое утро; стучащая точно молотками или рвущая боль въ головѣ; бѣненіе въ ушахъ; рвущая или стрѣляющая боль въ зубахъ ночью; жженіе съ зудомъ въ глазахъ; зубная боль отъ пребыванія на холодномъ воздухѣ или отъ горячихъ напитковъ; сжимающія, схваткообразныя или рѣжущія боли въ кишкахъ, иногда съ поносомъ; жженіе въ кишкахъ; рвущая и стрѣляющая боль въ спинѣ и тупая ломота въ крестцѣ; стрѣляющая, давящая, рвущая боль въ колѣнномъ суставѣ, бедрѣ или рукахъ; сильная боль въ зубахъ съ увеличеніемъ кости и оболочки покрывающей нижнюю челюсть; саднящія боли, съ бѣненіемъ въ печени.

*Матка, менструація.* — Очень бѣлое, похожее на молоко, истеченіе толчками въ промежуткахъ; маточное кровотеченіе во время кормленія грудью; поносъ, боли въ кишкахъ и общее разстройство передъ мѣсячными очищеніями; сильный жаръ и болѣзненность частей; слабыя, обильныя, или задержанныя или слишкомъ частыя, или преждевременныя мѣсячныя; истеченіе гноя при мочеиспусканіи, или привычное, ѣдкое истеченіе, съ садненіемъ, обыкновенно предшествуемымъ грызущимъ зудомъ.

*Грудь.* — Давленіе; трудность дыханія, постоянный кашель днемъ и ночью, со скуднымъ отхаркиваніемъ, усиливающимся отъ моціона; удушливый кашель ночью, съ обильною мокротою, похожею на студень, свѣтлою или клочковатою, творожистою или тянущею въ нити; затрудненіе дыханія при лежаніи на спинѣ.

*Носъ, глаза, уши и ротъ.* — Жаръ, краснота и садненіе въ ноздряхъ, или красныя, зудящія струпя на кончикѣ носа; изъязвленіе ноздрей; привычное чиханіе; постоянная сухость и закладываніе носа, иногда со жженіемъ; безпрестанное, жидкое, водянистое, ѣдкое истеченіе, или кровь изъ носу по временамъ; уши заложены или слухъ притупленъ; закладываніе внезапно исчезаетъ, съ шумомъ отъ продуванія носа; глаза красны; слезныя железы опухши; мягкій ракъ глаза; слезотеченіе на открытомъ воздухѣ; постоянная слезливость глазъ отъ засоренія протоковъ; слипаніе вѣкъ ночью; сильное помраченіе зрѣнія; пятна на прозрачной части глаза; садненіе рта; сырость языка; колотье въ горлѣ; скопленіе слюзы во рту.

### *Spigelia.* — Индѣйская гвоздика.

Сродственныя дѣкарства. — *Arnica, Ledum, Cina, Arsenicum, Bryonia, Hypericum, Cactus, Gelseminum.*

*Специфическое дѣйствіе.*—На нервную систему, сердце, глаза, голову, прямую кишку и на нѣкоторые ревматическія и невралгическія заболѣванія.

*Примѣненіе.* — Нервные и ревматическія боли, особенно лица, когда онѣ являются періодическими или перемежающимися; нервные боли вообще, въ особенности у чувствительныхъ женщинъ; острый ревматизмъ, съ осложненіемъ со стороны сердца; ревматическія заболѣванія вообще; разстройства, зависящія отъ глистовъ; водянка груди; органическая болѣзнь сердца.

### Симптомы.

*Боли.*—Жестокія, стрѣляющія боли въ глазахъ, пронизывающія голову; острая ломота глубоко въ глазахъ; жженіе, ломота въ костяхъ лица; стрѣляющая боль въ области сердца; рвущая боль въ груди при подниманіи рукъ; спазмодическая боль, начинающаяся въ желудкѣ, отдающая въ грудь, съ ощущеніемъ удущья; ломота или біеніе въ лицѣ и зубахъ; жестокія доводящія до сумасшествія боли въ лицѣ — больной не въ состояніи перенести малѣйшаго прикосновенія или движенія; стрѣланіе въ области сердца, со схваткообразными болями и угрожающимъ удушеніемъ; рвущая и стрѣляющая боль во всѣхъ членахъ; невыносимая, доводящая до сумасшествія боль въ головѣ, хуже при малѣйшемъ движеніи; разрывающая боль въ головѣ при разговорѣ и кашлѣ; жженіе на виѣшной поверхности головы; особенно около лба и висковъ; сверлящая, рвущая боль въ головѣ; малѣйшее движеніе головы причиняетъ головную боль, головокруженіе и тошноту; ломота въ глазахъ, будто глазныя яблоки опухли; движеніе глазъ причиняетъ невыносимую муку; боль точно отъ перелома; рвущая, дергающая, сверлящая или бьющая боль въ ушахъ; боль въ бедрахъ, какъ отъ перелома, усиливающаяся или появляющаяся только во время движенія.

*Грудь.* — Крайняя одышка, особенно при разговорѣ, часто съ краснотою или посинѣніемъ лица и губъ; лежачее положеніе почти невозможно, по причинѣ крайняго стѣсненія дыханія; задержанное дыханіе при лежаніи на лѣвомъ боку, заставляющее больного лечь на правый бокъ — или трудность дыханія столь сильная, что заставляеть больного сѣсть; дрожаніе въ груди; спазмодическое прекращеніе дыханія; больной не можетъ шевельнуться въ постели, вслѣдствіе появляющагося отъ этого затрудненія дыханія; приступы угрожающаго удущья, съ сильною тоскою и жестокиимъ біеніемъ и жженіемъ сердца.

*Желудокъ и кишки.* — Тугость и давленіе въ области желудка; больной не можетъ застегнуть на себѣ платье; когда желудокъ пустъ—тошнота и ощущение, будто что нибудь поднимается и душитъ больного; ощущение какъ отъ куска свинца около пупка; очень зловонные газы; пѣнистая слизь съ испражненіемъ или безъ него; или очень жидкія, мягкія испражненія со слизью и пѣною; или вязкія, твердыя испражненія съ жиленіемъ; частый, но безплодный позывъ на мочениспусканіе; бѣловатый или творожистый осадокъ.

*Глаза, носъ, ротъ и уши.* — Воспаленіе глазъ, съ яркою краснотою; полосы или лучи свѣта передъ глазами; жаръ, сухость и жженіе, обильное слезотеченіе; зудъ и щекотаніе въ носу, больной постоянно ковыряетъ въ носу; очень обильное истеченіе густой, бѣлой, сливкоподобной матеріи изъ ноздрей; или полное закладываніе, съ сильною сухостью и жаромъ; пѣнистая, сухая, образующая пузыри слюна во рту; очень зловонный запахъ изо рта; твердость, тугость и гнучій жаръ въ губахъ; красный, бурый или растрескавшійся языкъ, или ротъ и языкъ очень сухи и вязки и покрыты бѣловатыми пузырьками; полное закладываніе ушей, съ тугостью слуха, или полная глухота; періодическая глухота.

### Spongia usta. — Жженая губка.

Сродственные лѣкарства. — *Jodium, Bromium, Hepar, Kali bichromicum и Clematis.*

*Специфическое дѣйствіе.* — На оболочку дыхательнаго горла и его развѣтвленій; первичное дѣйствіе этого средства состоитъ въ усиленіи, а вторичное въ ослабленіи раздраженія и болѣзненнаго отдѣленія яичниковъ, яичекъ и щитовидной железы.

*Примѣненіе.* — Острое или хроническое воспаленіе слизистыхъ оболочекъ дыхательнаго горла и его развѣтвленій и легочныхъ пузырьковъ; разстройства дыхательныхъ органовъ, какъ крупъ, бронхитъ, заваль дыхательныхъ путей; увеличеніе различныхъ железъ, напр., зобъ и увеличеніе яичниковъ и яичекъ.

## СИМПТОМЫ.

*Дыханіе, грудь.* — Дыханіе медленное, глубокое, со свистомъ, хрипотою, свистомъ или хрипѣніемъ въ груди, или особенное хлопанье или трескъ при вдыханіи; ощущеніе, какъ будто дыхательное горло закупорено; пустой, сухой или хриплый кашель; продолжительный свистящій кашель; кашель со жженіемъ и садненіемъ въ груди; хроническій кашель, съ хрипотою и желтоватою мокротой; хриплый, сплывшій голосъ; крайняя чувствительность, или жженіе въ верхней части дыхательнаго горла.

*Наружная поверхность.* — Опуханіе и затвердѣніе железъ; кожа суха и горяча; руки, особенно суставы, красны и опухши; внезапные приливы жара; выраженіе лица тоскливое; лицо иногда красное или опухшее, вообще малиновое или одутловатое, или очень блѣдное; подчелюстные железы опухши, тверды и чувствительны; жажда, головная боль и бредъ при жарѣ; желтые струпы на бровяхъ.

*Боли.* — Бьющая и жестокая боль въ головѣ; жженіе въ груди и дыхательномъ горлѣ; боль въ головѣ, какъ будто она въ тискахъ; тупая ломота въ одной сторонѣ головы; стрѣляніе въ глазахъ; щипаніе въ ухахъ, боль съ тяжестью въ членахъ; тупая тяжелая ломота въ желудкѣ; сжимающія боли въ кишкахъ; боль съ окончаніемъ мышцъ задней части шеи; тянущая или ломящая боль отъ ручныхъ пальцевъ до локтей, главнымъ образомъ въ суставахъ и мышцахъ.

*Желудокъ, кишки и испражненія.* — Частыя отрыжки; кислая отрыжка или горькій вкусъ и сильная жажда; урчаніе вѣтровъ въ желудкѣ; очень сильный, болѣзненный голодь; испражненія твердыя и медленныя, также слишкомъ частыя, или жидкія и бѣловатыя; позывъ и жиленіе.

*Глаза, носъ, уши, ротъ и языкъ.* — Краснота и жженіе въ глазахъ; обильное слезотеченіе; носовое кровотеченіе послѣ малѣйшаго усилія; обильная слюна, или чрезмѣрная сухость языка и горла; или буроватый, сухой и иногда растрескавшійся языкъ; притупленіе слуха; изъязвленіе внутренней полости ушей.

*Кровообращеніе.* — Твердый, быстрый и внезапный пульсъ, съ приливомъ крови къ головѣ и груди; стѣненное бѣненіе сердца.

*Расположеніе духа.* — Крайне унылое; мучительная тоска и угнетенное состояніе духа.

## Staphysagria. — Гнидникъ. — Соколка.

Сродственныя лѣкарства. — *Causticum, Cocculus, Gelsemium, Hydrastis.*

*Специфическое дѣйствіе.* — На кожу и слизистую оболочку вообще; примѣняется одинаково и при раздраженіи, и при воспаленіи.

*Примѣненіе.* — Хроническія заболѣванія, похожія на чесотку; мокнущія сыпи, съ сильнымъ зудомъ, образующія струпы; хроническія заболѣванія отъ злоупотребленія ртутью или послѣдствія огорченій; послѣдствія всякаго рода излишествъ; заболѣванія десенъ; хроническое воспаленіе вѣкъ; опоясывающій лишай; хроническія болѣзни матки и предстательной железы; хроническія болѣзни желудка и кишекъ, какъ дизентерія; болѣзни костей; цынга и ракъ рта.

## СИМПТОМЫ.

*Наружная поверхность.* — Нездоровая кожа; отъ малѣйшаго поврежденія развивается упорная язва; узловатыя возвышенія на поверхности, съ медленными истеченіями и мучительнымъ зудомъ; сухія чешуйчатыя сыпи; увеличеніе костей и опуханіе железъ съ затвердѣніемъ ихъ; очень обильныя и зловонныя ночные поты; лихорадочные приступы бывающіе ежедневно къ вечеру, съ дрожью, безъ жара; очень сильный жаръ въ конечностяхъ ночью, такъ что больной не можетъ спать или держать ихъ подъ одеяломъ; иногда бываетъ почти невозможно вызвать потъ, а въ другихъ случаяхъ онъ появляется даже при покоѣ; цыногтныя, отрубевидныя и сухія или мокнущія и очень зловонныя сыпи на черепѣ, сопровождаемыя невыносимымъ зудомъ и обыкновенно выпаденіемъ волосъ, блѣдное и впалое лицо; синеватые круги подъ глазами; черты лица заостряются и дѣлаются болѣе тонкими; увеличеніе губъ, опуханіе и затвердѣніе подчелюстныхъ, паховыхъ, подмышечныхъ и шейныхъ железъ; струпы и язвы на губахъ; увеличеніе кишекъ; хроническія, мелкія, похожія на зерна, сыпи по кожѣ, особенно на груди; жгучій жаръ съ невыносимымъ зудомъ или свербѣніемъ въ ножныхъ пальцахъ; сухія, отрубевидныя, струповатыя и влажныя сыпи на рукахъ; узловатое опуханіе суставовъ ручныхъ пальцевъ; воспалительное опуханіе костей; синеватый оттѣнокъ лица послѣ жестокаго потрясенія, особенно гнѣва.

**Нервная система.** — Неполный параличъ отъ внезапнаго потрясенія или возбужденія; больной отчаивается въ своемъ здоровьи; злобное, мстительное расположение духа; крайняя раздражительность и впечатлительность; внезапныя побужденія, замѣшательство и затрудненіе способностей; дерганіе въ членахъ послѣ сна; бессонница послѣ возбужденія; разстроенный, прерывистый сонъ; сонливость и тяжесть въ теченіе дня; сверканіе свѣта передъ глазами, или туманное, темное, неясное зрѣніе; тугодъ слуха и зрѣнія; судорожное смыканіе вѣкъ; дрожаніе съ сердцебиеніемъ, причиняемое возбужденіемъ или малѣйшимъ умственнымъ или физическимъ трудомъ; дрожаніе и сердцебиеніе днемъ, послѣ сна; судороги въ ручныхъ пальцахъ.

**Боли.** — Грызущія, сверлящія въ пустыхъ зубахъ, особенно къ вечеру или по утрамъ, легко вызываемыя или увеличивающіяся отъ вдыханія холоднаго воздуха, ѣды или холоднаго питья; острая стрѣляющая или бьющая въ костяхъ; пронзительныя въ различныхъ частяхъ; тянущія въ суставахъ; разрывающая головная боль при нагибаніи или малѣйшемъ движеніи; пронзительныя, толкающія въ одной сторонѣ головы; стрѣляющія, рѣжущія въ костяхъ лица; сжимающія и рѣжущія въ кишкахъ; сверлящія, пронзительныя въ желудкѣ; давящая, постоянная ломота въ груди, облегчаемая испраженіемъ; бьющая, пронзительная, ломящая боль въ крестцѣ, съ замѣтнымъ опуханіемъ, или безъ него; ломящія, рвущія, стрѣляющія боли въ рукахъ, плечахъ, голеняхъ и ногахъ; боли въ поясницѣ и бедрахъ, какъ отъ перелома, вызываемыя движеніемъ.

**Ротъ, десны, зубы, горло и уши.** — Очень сильная сухость горла и рта, съ садненіемъ при разговорѣ или въ горлѣ при глотаніи; бѣловатые пузырьки по всему рту, или изъязвленіе; болѣзненные наросты на деснахъ или на внутренности щекъ; зубы темны и хрупки, отдѣляются кусками; десны очень болятъ и опухши, кровоточатъ при малѣйшемъ прикосновеніи; миндалины и железы опухши; сыни — вообще сухія и отрубевидныя, но иногда влажныя и струповатыя, зудящія нестерпимо — за ушами.

**Носъ и глаза.** — Закладываніе одной ноздри, съ обильнымъ, жидкимъ, ѣдкимъ, водянистымъ, или густымъ, липкимъ истеченіемъ и слезливостью глазъ; изъязвленіе полости ноздрей, съ толстыми струями и корками; краснота, жаръ и опуханіе краевъ вѣкъ, съ зудомъ, узловатыми возвышеніями и истеченіемъ густой, липкой матеріи изъ угловъ глазъ; слипаніе вѣкъ ночью; воспаленіе глазъ; высыпаніе прыщей вокругъ глазъ; крайняя сухость и жаръ, съ краснотой глазъ и вѣкъ; тяжесть и жженіе въ глазахъ; мучительный зудъ въ углахъ глазъ.

**Желудокъ и кишки.** — Внезапная отрыжка; пища кажется безвкусной; неуѣренный, или очень разборчивый и алчный аппетитъ; частыя отрыжки; тяжесть, стѣсненіе и тугодъ въ желудкѣ и у тали; безплодный позывъ на низъ; упорный поносъ, затрудненіе при испраженіяхъ на низъ, съ очень твердыми, но иногда мягкими испраженіями; сильный позывъ и жженіе, съ послѣдующими, мягкими или жидкими испраженіями и отхожденіемъ очень вонючихъ газовъ; жидкія непроизвольныя испраженія; жженіе при мочеиспусканіи; болѣзненное, частое и скудное истеченіе, или сильный позывъ и скудное истеченіе темно-окрашенной, красноватой мочи.

### Stramonium. — Дурманъ.

Сродственные лѣкарства. — *Belladonna*, *Hyoscyamus*, *Cannabis*, *Ignatia*, *Gelsemium*, *Cnicifuga*.

**Специфическое дѣйствіе.** — На мозгъ и на нервную систему.

**Примѣненіе.** — Желчныя послабляющія и другія воспалительныя лихорадки, съ разстройствомъ нервной системы; нервныя лихорадки вообще; тифъ, воспаленіе мозга и его оболочекъ; жестокая судорожныя или спазмодическія болѣзни, или зависящія отъ болѣзненнаго и воспалительнаго раздраженія мозга, или причиненныя жестокимъ потрясеніемъ; бѣлая горячка; острая водянка мозга; головная водянка.

### Симптомы.

**Нервная система.** — Судорожныя приступы, съ жестокимъ и непроизвольнымъ подергиваніемъ членовъ или тѣла, усиливаемые или вызываемыя водою; спазмодическое сжиманіе челюстей и стискиваніе зубовъ; судорожная икота, общіе или мѣстные спазмы; судорожное перегибаніе тѣла назадъ; ощущение, будто кто отрываетъ конечности; постепенное сокращеніе членовъ, смѣняемое постепеннымъ ослабленіемъ; или постепенное сокращеніе членовъ, переходящее въ постоянное околѣніе, или члены медленно вытягиваются, дѣлаясь твердыми; сильный спазмодическій смѣхъ; азвѣтельное подсмѣиваніе; или попеременно плачь, стenanіе и смѣхъ; постоянная переѣвна серьезныхъ, мрачныхъ мыслей, жестовъ и замѣчаній, съ не-

истовую веселостью и фантастическими мыслями; непрерывная болтовня; бредъ, вращающійся около одной опредѣленной мысли; продолжительный летаргическій сонъ, шумный и съ храпѣніемъ, отъ котораго невозможно разбудить больнаго; жестокое трясеніе членовъ; головокруженіе, смѣняемое потерей сознанія и окоченіемъ; спазмодическое сведеніе членовъ; глубокая меланхолія, изъ которой невозможно вывести больнаго, равно какъ и разувѣрить его въ его грустныхъ мысляхъ; буйное умопомѣшательство и наклонность къ разрушенію; бредъ, больному кажется, что съ нимъ дурно обходятся или что онъ подъ арестомъ, и поэтому онъ дѣлаетъ попытки къ бѣгству; большой все время слѣдитъ за сидѣлкой или ухаживающими за нимъ лицами и, если вниманіе послѣднихъ хотя на минуту отвѣчено чѣмъ-либо, онъ выскакиваетъ изъ постели и пытается прыгнуть въ окно; обманы зрѣнія, предметы кажутся меньше своей дѣйствительной величины; полное забвеніе окружающихъ; большой не узнаетъ самыхъ близкихъ ему людей и на вопросъ, узнаетъ-ли онъ то или другое лицо, онъ отрицательно трясетъ головою, называетъ другія имена или выражаетъ крайнее недоумѣніе; если ему говорятъ имя даннаго лица, онъ не вѣритъ; большой совѣмъ не различаетъ ни предметовъ, ни звуковъ, ни запаховъ; судорожныя движенія или подергиванія головы; блуждающій, потупленный взоръ; въ глазахъ не выражается сознанія о предметахъ, находящихся передъ ними; глаза судорожно поворочены вверхъ или въ сторону, зрачки крайне расширены; вѣки судорожно сжаты, зубы тоже; спазмъ въ горлѣ, съ невозможностью глотать; руки сведены, пальцы сжаты въ кулакъ, или подгибаются при попыткѣ больнаго встать; губы дрожатъ; потеря способности къ членораздѣльной рѣчи; или заикающаяся, затрудненная рѣчь.

**Наружная поверхность.**—Приливы жара по временамъ, съ краснотой лица; черты лица очень страшны и не натуральны; лицо темно-малиновое или мертвенно-блѣдное, обыкновенно сильно иссохшее и сморщенное; вздутое и багровое лицо, какъ будто оно ушиблено; общее сильное похолодѣніе тѣла, съ жаромъ въ головѣ, или безъ него; члены холодны, какъ ледъ, особенно ноги и руки.

**Глаза, носъ, ротъ и языкъ.**—Блестящіе глаза; неподвижные зрачки; вздутіе, опуханіе и краснота глазъ; краснота вѣкъ; пѣнистая, кровянистая слюна, постоянно текущая изъ рта; неподвижный и опухшій языкъ; сухость рта, или обильное скопленіе и истеченіе слюны.

**Желудокъ, кишки и испражненія.**—Сильная жажда, съ невозможностью глотать жидкости; горькій вкусъ; кислые газы; рвота зелеными, желчными, или пѣнистыми, зеленоватыми съ кислымъ запахомъ массами; вздутіе желудка и кишекъ; урчаніе и обильное отжодженіе вѣтровъ; непронизвольное истеченіе мочи, или истеченіе ея по каплямъ, съ сильнымъ позывомъ; завалъ кишекъ, съ позывомъ и жидкостію; или жидкія и гнилыя испражненія; чувствительность желудка и кишекъ къ давленію.

**Дыханіе.**—Задержанное дыханіе; сильная тоска; полная остановка дыханія, съ удущемъ; трудное, неправильное дыханіе, съ открытымъ ртомъ.

**Боли.**—Бьюція въ макушкѣ; ломящая боль въ желудкѣ, усиливающаяся отъ давленія; жестокое параніе, раздрающія боли въ кишкахъ, особенно около пупка; тянущія, раздрающія, сверлящія боли въ спинѣ и поясицѣ, съ ощущеніемъ, какъ отъ ушиба.

## Sulfur. — Сѣра.

**Сродственныя лѣкарства.** — *Nerax, Ledum.*

**Специфическое дѣйствіе.**—На кожу и слизистую оболочку, особенно глазъ, бронховъ и прямой кишки; также дается для устраненія наклонности къ болѣзнямъ наследственнымъ или приобрѣтеннымъ, и для возбужденія воспріимчивости къ дѣйствію лѣкарствъ.

**Примѣненіе.**—Почти все случаи хроническаго разстройства или органическихъ болѣзней, происходящихъ отъ золотушнаго тѣлосложенія. Сверхъ того, случаи, въ началѣ поддающіеся излѣченію, но ухудшенныя минеральными препаратами; хроническія заболѣванія кожи, или болѣзни железъ; хроническое разстройство пищеваренія, печени, селезенки и поджелудочной железы; хроническія болѣзни кровообращенія, дыханія и матки; продолжительныя ревматическія заболѣванія; застарѣлыя язвы; болѣзни костей; болѣзни всасывающаго и выдѣлительнаго аппарата; пассивная водянка и всякаго рода изнурительныя болѣзни. Хроническія болѣзни глазъ; хроническія нервныя заболѣванія. Изнурительныя и тяжелья нервныя лихорадки. Продолжительный и застарѣлый запоръ, или взнурительный поносъ; или бѣли, блѣдная немочь; трудная менструація и другія женскія болѣзни.

## Симптомы.

*Наружная поверхность.* — Высыпаніе разбѣянныхъ и зудящихъ прыщей, вообще плоскихъ и заключающихъ въ себѣ желтоватый, творожистый гной, иногда обращенный кровью; мокнуція сыпи, желтоватаго или зеленоватаго цвѣта, красныя въ основаніи и образующія струщія; опуханіе рукъ; вены рукъ растянуты; потливость рукъ; очень сильное раздраженіе и зудъ по всему тѣлу, усиливающимся къ ночи, особенно отъ теплой постели; сыпи всѣхъ видовъ, со жжениемъ и зудомъ; язвы, окруженные прыщами; опуханіе, воспаление, отвердѣніе и нагноеніе железъ; обильное потѣніе, мѣстный потъ, обыкновенно зловонный, на груди, спинѣ или подъ мышками, на рукахъ и ногахъ особенно; потъ отъ напряженія, хотя самаго легкаго; привычная зябкость, или жаръ ночью, по утрамъ, или подъ вечеръ, сильный, жгучій и невыносимый, съ сухостью кожи; красное, горячее и свербящее опуханіе груди, или раздраженіе и болѣзненность сосковъ; красное или пурпуровое тѣло, съ невыносимымъ жаромъ; опуханіе, жаръ и краснота кожа, похожая на рожу, съ мучительною, грызущею, зудящею и свербящею болью; мелкія сыпи по тѣлу, главнымъ образомъ на членахъ; красныя, горячія, свербящія и зудящія опухоли (ознобленія), или при изъязвленіи, узловатая возвышенія подъ кожей; тресканье кожи отъ вліянія воздуха или умыванія рукъ; желтоватая или буроватая пятна на различныхъ частяхъ; чуждѣйшій бородавки, сухія и безъ чувствительности, главнымъ образомъ на суставахъ; пузырьки, мокнуція, съ жидкимъ, желтоватымъ, блѣднымъ, красноватымъ или зеленоватымъ истеченіемъ, иногда фдкимъ и образующимъ струщія, съ постояннымъ грызущимъ зудомъ; потъ съ кислымъ запахомъ; блѣдное и опухшее лицо; багровый цвѣтъ лица; синіе круги вокругъ глазъ; шероховатость лица, или побагровѣніе; красныя пятна по лицу; черныя поры на носу, губахъ и подбородкѣ; чувствительность корней волосъ; мѣстное или общее похолодѣніе, или приливъ жара къ головѣ; зудящія, грызущія прыщи на лбу и между волосъ; быстрая потеря волосъ, которые выпадаютъ горстями, особенно послѣ тяжелой болѣзни или родовъ; сильный зудъ, съ твердыми, сухими, плотными струщами желтаго цвѣта, между волосъ; истеченіе зловонное, густое и желтое; опуханіе подчелюстныхъ железъ; затвердѣніе и увеличеніе печени, съ чувствительностью при давленіи; чувствительность около талия; искривленіе позвоночника; увеличеніе шейныхъ железъ, съ жаромъ и краснотой; твердое опуханіе и абсцесъ подмышечныхъ железъ; значительное опуханіе, съ лоснистою краснотой ручныхъ пальцевъ; мелкіе красныя прыщи на рукахъ и пальцахъ; слупленіе кожи съ рукъ и тресканіе кожи съ твердостью и сухостью, особенно на тылѣ рукъ и около запястья; оконечность или опуханіе ручныхъ пальцевъ; упорныя жгучія язвы на ногахъ; потѣніе ногъ, когда онѣ холодны, сильная сухость, когда горячія; опуханіе венъ; узловатая пурпуровыя пятна на ногахъ; чистыя, упругія, безцвѣтныя опуханія на голенихъ, или ярко-красныя, горячія, туія опухоли; различныя твердыя, туія и глянцевитыя, красныя опухоли на ножныхъ пальцахъ, съ невыносимымъ зудомъ; мозоли на ногахъ, со стрѣляющею или жгучею болью; очень сильное исхуданіе; чувствительность къ холодному воздуху.

*Желудокъ и кишки.* — Постоянныя кислоты; отрыганіе; отрыжка; изжога; волчій аппетитъ; тяжесть и полнота въ желудкѣ, особенно послѣ ѣды или къ ночи; бѣніе подъ ложечкой; изжога, съ фдкимъ жжениемъ въ горлѣ по утрамъ, или послѣ ѣды; кислыя отрыжки, съ горькимъ или гнилымъ вкусомъ, послѣ обѣда; разборчивый, брезгливый аппетитъ, отвращеніе къ сладкому и кислому; дурной, прѣсный, горькій, кислый, или сладковатый вкусъ; безпрестанная жажда; слабое, вялое и не полное пищевареніе; молоко свертывается въ желудкѣ; мучнистыя кушанья, животная и жирная пища неприятны; тошнота, съ обморокомъ по утрамъ или къ ночи и послѣ ѣды; жестокой позывъ на рвоту, смѣняемый рвотой пищею, или горькою, или темно-красною массою; шумное урчаніе въ кишкахъ; тугость и тяжесть въ желудкѣ, печени и кишкахъ; упорный запоръ; неполныя, комковатая, отрывочныя твердыя испраженія, съ постояннымъ позывомъ, или поносъ, съ частыми испраженіями; непроизвольное, блѣловатое или зеленоватое изверженіе изъ кишекъ; скудное и болѣзненное мочеиспусканіе, или обильное и непроизвольное, даже во время сна; густая, темная, красноватая моча, съ шершавымъ, мутнымъ или красноватымъ осадкомъ.

*Дыханіе, грудь.* — Привычная слабость груди; стѣсненіе, тяжесть, какъ отъ кома или гири; короткое задержанное дыханіе съ внезапнымъ прекращеніемъ или приступами удущья ночью, или во время сна; приступы тяжести и стѣсненія въ груди на открытомъ воздухѣ, или отъ возбужденія, или разговора; разговоръ исто-

щаеть большаго; безпокойное, учащенное, короткое, быстрое, свистящее дыханіе; почти неслышныи кашель, съ крохотарканіемъ; утомляющій сухой, потрясающій кашель, часто вызывающій позывъ на рвоту и рвоту пашею или слизью; глухой, грубый, крикливый или слабый и неслышныи, шепчущій голосъ, хуже отъ влажнаго или сыраго воздуха; садненіе въ груди послѣ кашля; жестокіе приступы кашля при вставаніи съ постели, отходѣ ко сну и послѣ ѣды; свободныи, влажныи кашель, съ обильною, густою, желтою, или бѣловатою слизью.

*Матка, менструація.* — Задержанныи мѣсячныи, вообще болѣзненныи и часто грудныи, часто очень сильныи и преждевременныи, или дѣлающіяся все болѣе и болѣе слабыи; блѣдное истеченіе съ кислымъ запахомъ и разстройствомъ нервовъ, пищеващенія, дыханія и кровообращенія; напираніе внизъ и полнота въ нижней части желудка; бѣли обыкновенно желтоватыя, часто ѣдкія, съ сильнымъ зудомъ и садненіемъ, жгучимъ жаромъ и раздраженіемъ.

*Пульс и кровообрашеніе.* — Полный, твердый, частый пульсъ, или измѣнчивый, очень малый, быстрый и легко раздражimyи, съ сильнымъ ускореніемъ къ ночи; или слабый, перемежающійся, или очень жесткій, сжатый пульсъ; приливъ крови къ мозгу или легкимъ; увеличеніе кишечныхъ железъ; постоянное сердцебеніе, отъ работы, особенно отъ восхожденія на лѣстницу, бѣганія или скорой ходьбы; колеблющаяся, дрожащая сердцебеніе, или стѣсненное беніе сердца.

*Нервная система.* — Слабость, онемѣніе и тяжесть въ ногахъ и колѣняхъ; ощущеніе, будто ноги отказываются служить; задняя часть бедеръ кажется вывихнутой; меланхолія, грусть, склонность къ слезамъ, раздражительность, или склонность къ религиознымъ размышленіямъ; разсѣянность, замѣшательство, больному трудно сосредоточить свои мысли; круженіе, тяжесть, полнота, давленіе въ головѣ; бредъ и хватаніе за одѣяло; глаза чувствительны къ свѣту, особенно солнечному; измѣненіе обонанія—оно то остро, то тупо или совершенно потеряно; желтый цвѣтъ передъ глазами; мельканіе черныхъ или ярко-бѣлыхъ пятенъ; дрожаніе глазъ; темное, туманное, сбивчивое зрѣніе; головокруженіе съ шатаеміемъ или колебаніемъ при сидѣніи послѣ ѣды, или утромъ, или вечеромъ, или во время ночи, или при вставаніи со стула, или просто при ходбѣ, при нагибаніи-же всегда; судорожныи приступы, съ тугоподвижностью членовъ и спазмодическимъ оковѣніемъ челюстей; дерганіе, беніе въ мышцахъ; головокруженіе, оканчивающееся обморокомъ; дрожъ внутри тѣла; наклонность въ членахъ къ оковѣнію и онемѣнію; общая и неописуемая разбитость; очень сильное метаніе членовъ; крайнее истощеніе, вызываемое работой или разговоромъ.

*Боли.* — Ломящія, пронзительныи и тянущія въ членахъ, усиливающіяся отъ разговора; ревматическія боли въ поясницѣ; боль въ спинѣ отъ работы; боль въ груди, какъ отъ ушиба; рвущая, ушибенная боль въ поясницѣ; ломота и беніе въ воспаленныхъ железахъ или суставахъ; перемежающаяся боль въ головѣ, часто возбуждаемая моціономъ, открытымъ воздухомъ или размышленіемъ; саднящая боль въ черепѣ; разрывающая головная боль, особенно сквозъ лобъ, отъ одного виска до другаго; пронзительная держащая боль черезъ всю голову; ломящая, сверлящая или пронизывающая боль въ одной сторонѣ головы, въ затылкѣ, или теменіи; головная боль каждое утро, вечеромъ или ночью, или каждый день, или черезъ день, или черезъ каждыя 7 дней; стрѣляющая, пронизывающая боль отъ одного уха до другаго; сверлящая, держащая, бьющая, жгучая боль въ здоровыхъ или пустыхъ зубахъ; копающая, стрѣляющая боль въ печени; рѣзь, царапаніе, колотье или стрѣляніе въ кишкахъ, облегчаемая нагибаніемъ впередъ, главнымъ образомъ на лѣвой сторонѣ, послѣ ѣды и питья, или ночью, или подобно головной боли, черезъ опредѣленные промежутки времени; стрѣляющая боль въ груди, большею частью на лѣвой сторонѣ, или подъ грудною костью, отдающая въ лѣвый бокъ или спину; стрѣляющая боль въ области сердца; острое дерганіе въ суставахъ и мышцахъ рукъ, ногъ, ручныхъ пальцевъ и въ плечевомъ суставѣ; стрѣляніе въ бедра, какъ отъ тяжкаго вывиха или ушиба.

*Ротъ, языкъ, зубы и гортань.* — Афтозные пузырьки или молочница во рту и подъ языкомъ; сухость и жгучій жаръ во рту, распространяющійся до горла, въ которомъ есть терпкое ощущеніе садненія, какъ-бы отъ ссадины; языкъ остается влажнымъ; ощущеніе какъ отъ шара въ гортлѣ; скопленіе слюны во рту; кислый или зловонный запахъ изо рта, особенно по утрамъ и послѣ ѣды, но иногда къ ночи; языкъ шероховатый, сухой и растрескавшійся или бѣлый; густая, липкая, буроватая слизь на языкѣ; раздраженіе рта; горло кажется какъ будто стѣсненнымъ или туго связаннымъ, или какъ будто въ немъ есть опухоль; зубы удлинены, шатки, чувствительны къ давленію или обложены буроватою слизью; десны тверды и опухши, иногда гноятся и отдѣляютъ творожистый, хлопьевидныи, волокнистыи гной, окрашенный кровью.

*Носъ.* — Красное, горячее опуханіе; жгучій, сухой жаръ въ ноздрахъ; язвенное воспаление и струповатая корка; горячее истеченіе, обыкновенно водянистое, или

желтая, густая, влочковатая матерія; хроническій сухой жаръ, или обильное истечение жидкости; закладываніе особенно одной ноздри; постоянное и бурное чиханіе; кровотечение большею частью по утрамъ, или при продуваніи носа.

*Уши.* — Трескъ въ ухахъ, какъ будто что нибудь разрывается, садненіе за ушами; послѣ продуванія носа одно ухо бываетъ заложенымъ и въ ухахъ остается шумъ, точно отдаленный звонъ или журчаніе воды; продолжительная глухота; закладываніе ушей или одного уха въ особенности.

*Глаза.* — Чувство зуда въ вѣкахъ и углахъ, также и въ глазахъ вообще; края вѣкъ изъязвлены; сильная сухость и жаръ въ глазахъ, особенно на улицѣ или при ходбѣ противъ вѣтра; разлитая краснота и жаръ, съ воспаленіемъ вѣкъ; или желтизна глазъ.

### Thuja. — Thuja occidentalis. — Жизненное дерево.

Сродственныя лѣкарства. — *Acidum nitricum, Sulfur, Cannabis, Cantharis, Copaiva* и *Pulsatilla*.

*Специфическое дѣйствіе.* — На кожу и слизистыя оболочки вообще, какъ это видно изъ дѣйствія этого лѣкарства на осу, на грибовидныя, бородавчатыя разрашенія сифилитическаго и другаго происхожденія, а также на заболѣванія мочевыхъ органовъ.

*Примѣненіе.* — Одно изъ самыхъ специфическихъ средствъ для лѣченія и предупрежденія оспы. Оно также употребляется при болѣзненныхъ, грибовидныхъ, твердыхъ, роговидныхъ или другихъ наростахъ, при сифилитическихъ или паразитарныхъ сыпяхъ.

### Симптомы.

*Конечности и кожа.* — Вены рукъ опухши; подъемъ и концы ножныхъ и ручныхъ пальцевъ горячи и опухши; суставы ногъ, доктей и коленъ хрустятъ при движеніи ими; конечности кажутся тяжелыми и тугоподвижными; руки трясутся, когда больной пишетъ; частый или постоянный обильный потъ между бедрами; кожа на рукахъ суха и шероховата; конечности ручныхъ пальцевъ безцвѣтны, холодны и онѣмѣли; онѣмѣлость иногда распространяется до локтя; потѣніе рукъ; ознобленія, наклонныя сыпи въ видѣ прыщиковъ со вдавленной серединою, которыя созрѣваютъ черезъ нѣсколько дней и содержатъ или извергаютъ желтоватый или иногда кровянистый гной, даютъ струппы и иногда оставляютъ впадины или рубцы; онѣ всегда сопровождаются сильною краснотою или влажностью; крайняя чувствительность кожи; болѣзненные наросты на бровяхъ или глазахъ; узловатыя красныя возвышенія на кожѣ; прыщи на губахъ и подбородкѣ, или по всему лицу; жирный потъ на лицѣ; летучій или продолжительный жгучій жаръ, съ краснотою лица.

*Ротъ и горло.* — Афтозные пузырьки во рту; языкъ опухъ и чувствителенъ; болѣзненные наросты и изъязвленіе на обѣихъ сторонахъ; подчелюстные железы и миндалины опухши; злокачественное, раковидное изъязвленіе горла.

*Половые органы.* — Скудное мѣсячное очищеніе, съ постоянными бѣлками и болѣзненными явленіями въ проходѣ; мочевые органы поражены наростами и злокачественнымъ изъязвленіемъ; густое желтое истечение съ болѣзненнымъ сокращеніемъ частей; горячее ощущеніе при мочеиспусканіи, или постоянный зудъ въ проходѣ, съ ощущеніемъ, будто моча сочится по каплямъ; частое раздраженіе; воспаленіе крайней плоти и головки полового члена.

*Нервная система.* — Сильное безпокойство и сухой жаръ, мѣшающій сну; сильнѣйшій жаръ къ ночи и потѣніе во время сна; жестокое бѣненіе артерій; приливъ крови въ голову; съ тупою, притупленною или давящею головою болью; лѣвая сторона особенно чувствительна къ прикосновенію; черепъ кажется болѣзненнымъ при прикосновеніи къ волосамъ, или когда больной кладетъ голову на подушку; нытье въ пустыхъ зубахъ.

*Глаза.* — Твердое, красное и горячее опуханіе вѣкъ и жгучій жаръ, съ краснотою глазъ; грибовидныя разрашенія на глазу.

*Органы пищеваженія.* — Аппетитъ алчный, но легко удовлетворяемый; терпкій вкусъ, или отрыганіе гнилыми и горькими массами изъ желудка; жажда по утрамъ и ночью; опуханіе съ жаромъ, краснотою и болью въ паховыхъ железахъ; тяжелая, тупая боль въ желудкѣ, кишкахъ и паховыхъ областяхъ, особенно послѣ ѣды, или бѣненіе въ желудкѣ; частый позывъ на низъ, съ продолжительнымъ запоромъ или жидленіемъ; жженіе, зудъ, опуханіе въ заднемъ проходѣ и течъ изъ него; обильныя, твердыя и липкія или кровянистыя испраженія съ большимъ усиліемъ; болѣзненные наросты въ заднемъ проходѣ.



*Грудь.* — Кашель, саднение и боль глубоко въ груди; желтоватая мокрота, или кашель отъ раздраженія въ дыхательномъ горлѣ, главнымъ образомъ по утрамъ, со скуднымъ отхаркиваніемъ желтоватой или зеленоватой слизи.

### *Veratrum album.* — Бѣлая чемерица.

Сродственныя дѣкарства. — *Arsenicum, Veratrum viride, Carbo vegetabilis, Cuprum, Antimonium tartaricum, Precacuanha.*

*Специфическое дѣйствіе.* — На нервную систему и слизистую оболочку.

*Примѣненіе.* — Желчныя послабляющія лихорадки; желчныя разстройства вообще; разстройства желудка отъ атмосферическихъ или другихъ причинъ, съ поносомъ и рвотою; холера злокачественная или желчная; жестокой поносъ, съ судорогой; судорога отъ потрясенія, главнымъ образомъ отъ испуга; сухія, отрубевидныя, струповатая или чешуйчатая сыпь; спазмодическія и истерическія заблѣванія; разстройства, зависящія отъ менструаціи; приливъ крови къ маткѣ; задержанная менструація у полнокровныхъ, крѣпкихъ дѣвицъ; судорожный кашель, какъ коклюшъ; перемежающаяся лихорадка; ревматизмъ отъ атмосферическихъ перемѣнъ.

### Симптомы.

*Желудокъ и кишки.* — Ненасытный голодъ; очень сильная тошнота; какъ только что nibудь проглочено, тотчасъ начинается жестокая рвота и поносъ; сильнѣйшая жажда, съ желаніемъ холодныхъ напитковъ; горькій вкусъ, какъ отъ желчи; рвота темною массою, похожею на кофейную гущу; рвота съ одновременнымъ поносомъ и давленіемъ въ желудкѣ; липкая или пѣнистая рвота, или бѣлая желтоватая, зеленою или желчною массою; жженіе въ кишкахъ, какъ отъ горячаго желѣза; желудокъ крайне и болѣзненно чувствителенъ къ прикосновенію; щемленіе подъ ложечкой; упорный запоръ, какъ будто кишки совершенно бездѣйствуютъ; жестокой, болѣзненный поносъ, зеленыя, водянистыя, мутныя, буроватая или черноватая испражненія; непроизвольное истеченіе темно-окрашенной или зеленоватой мочи; грыва; жестокая икота, съ крайнею склонностію ко рвотѣ и отрыганію жидкости, съ горькимъ, ѣдкимъ вкусомъ послѣ пищи; тошнота съ сильною склонностію ко ѣдѣ; сильная тяжесть въ желудкѣ во время ѣды.

*Ротъ, губы, языкъ и горло.* — Сухость и липкость; слизь изо рта; пѣнистая слюна на губахъ; сухія, растрескавшіяся, черноватая губы; сухой, растрескавшійся и черноватый, или красный, опухшій языкъ; желтый языкъ; болѣзненность горла, со сжатіемъ или чувствомъ удушенія; сжиманіе горла и затрудненіе глотанія.

*Наружная поверхность.* — Жаръ, краснота лица и дрожь; блѣдное, страшное, осунувшееся лицо, заострившійся носъ; синіе круги подъ глазами; синеватое или желтоватое лицо; ледяной холодъ носа, рукъ, голеней, ногъ и макушки; холодный липкій потъ на лицѣ; безцвѣтная или бѣловатая кожа; блѣдность одной щеки, румянецъ на другой; ощущение въ спицѣ и крестцѣ, какъ отъ ушиба или удара; общій ознобъ по всему тѣлу, съ холоднымъ, липкимъ потомъ; припадки лихорадочнаго состоянія, съ внутреннимъ жаромъ; дряблость кожи; ощущеніе какъ отъ глыбы льда на головѣ.

*Пульсъ и кровообращеніе.* — Пульсъ медленный, почти не бьющійся; малый, быстрый, частый и перемежающійся; приливъ крови къ мозгу, кишкамъ или маткѣ; жестокое сердцебіеніе, съ сильною тоскою.

*Периодичность.* — Лихорадочные симптомы начинаются ознобомъ и возвращаются черезъ каждыя 1, 2 или 3 сутокъ, усиливаясь или наступая въ промежуткѣ между закатомъ солнца и полуднемъ, утихая между восходомъ солнца и полднемъ, смѣняясь или полнымъ утиханіемъ и перерывомъ или не полнымъ послабленіемъ съ летаргическимъ состояніемъ. Послабленія бывають обыкновенно болѣе рѣзко выражены черезъ каждыя два дня; при этомъ бываетъ ежедневное частичное послабленіе, смѣняемое возрастающимъ усиленіемъ всѣхъ симптомовъ, и на слѣдующій день болѣе рѣзкое послабленіе, и слѣдующій пароксизмъ представляется менѣе сильнымъ; во время послабленія больной умоляетъ о пищѣ, но если ему позволить ѣсть, наступаетъ значительное ухудшеніе.

*Менструація.* — Она начинается ознобомъ, дрожью и поносомъ, или мѣсячныя задержаны отъ испуга или другаго внезапнаго потрясенія, съ слѣдующимъ бредомъ.

*Первая система.* — Бѣшенство и непродолжительный бредъ отъ боли; дрожаніе членовъ; внезапное изнеможеніе; общій и мѣстный параличъ; содроганіе, какъ отъ электрической искры, съ обильнымъ потомъ; спазмы и судороги, со сжиманіемъ кулаковъ и сведеніемъ подошвъ; припадки каталепсіи, съ потерей сознания и очече-

нѣвнѣмъ; смыканіе челюстей; тоска, безпокойство и безсонница; меланхолія съ грустью, какъ отъ угрызенія совѣсти; пугливостъ; большой заговаривается; скрежетаніе зубами; потеря дара слова; выпученные и схваченные судорогой глаза; зрачки сильно сокращены или расширены; вѣки парализованы; сонливостъ, тяжелый, летаргическій и мертвецкій сонъ, или сильная сонливость, съ невозможностью уснуть; полное оцѣпенѣніе и общее безчувствіе; жестокія судороги въ ядрахъ; частые обмороки; сильное головокруженіе.

**Боли.** — Внезапные приступы боли съ раздражительностью; боли какъ при переломѣ въ членахъ, костяхъ и мышцахъ; боли въ членахъ, усиливающіяся въ постели, смягчающіяся при вставаніи, исчезающія при ходьбѣ; — онѣ появляются по утрамъ; жестокія, бьющія, давящія и разрывающія въ головѣ, иногда періодическія и вообще очень сильныя; рѣжущія въ теменіи; раздрающія, сжимающія боли въ глазахъ; жестокая рѣзь, схватки, парваніе и щипаніе въ желудкѣ и кишкахъ; спина и поясница кажутся передоманными.

**Дыханіе.** — Задержанное и стѣсненное, или остановленное спазмомъ; глубокій, глухой кашель отъ раздраженія глубоко въ бронхахъ; судорожный кашель, съ глубокими, рѣзкими вдыханіями; сухой кашель, со жженіемъ въ груди и желудкѣ, вечеромъ и по утрамъ; трудное, короткое, безпокойное, учащенное дыханіе; кашель съ обильною слюною во рту.

**Глаза.** — Багровые или ярко-малиновые глаза; тупые, слезящіеся, желтоватые глаза или съ поволокой; жженіе въ глазныхъ яблокахъ; воспалительный жаръ и краснота въ правомъ, но иногда въ обоихъ глазахъ; обильное слезотеченіе или постоянная сухостъ, съ жаромъ въ вѣкахъ.

### **Veratrum viride. — Зеленая чемерица.**

Сродственныя лѣкарства. — *Aconitum, Belladonna, Gelsemium, Aethusa, Agaricus, Cimicifuga, Helleborus, Veratrum album, Stramonium.*

**Специфическое дѣйствіе.** — На головной и спинной мозгъ, нервную систему и кровообращеніе; вторично на пищеварительную и мышечную систему и кожу.

**Примѣненіе.** — Воспаленіе мозга; брюшной тифъ; бредъ; истерическія, эпилептиформныя, или пуэрперальныя судороги; пляска Св. Витта; спинно-мозговая лихорадка, или пятнистый тифъ; воспаленіе легкихъ и сердца; эфемерная лихорадка; реактивная или послѣоперационная лихорадка (съ *Gelsemium*); перемежающаяся лихорадка; послабляющая или желчная лихорадка; желтая горячка; ревматизмъ; головная боль; хроническія грудныя болѣзни; оспа; скарлатина; рожа; эритема, сопровождающая язвы; шелудивая нога; амаврозъ; изжога; невралгія и спазмъ желудка; жестовая рвота; туземная холера; поносъ; воспаденіе яичекъ; изжога и рвота у беременных; угрожающій выкидышъ; воспаденіе матки; болѣзненная менструація; родильная горячка; пуэрперальныя судороги и манія.

### **Симптомы.**

**Общія.** — Похолодѣніе всего тѣла съ небольшимъ потомъ; часто холодъ, особенно въ рукахъ, ногахъ и лицѣ; блѣдная кожа, дряблостъ мышцъ.

**Мозгъ и нервная система.** — Спазмодическія подергиванія мышцъ; судорога, со склонностью къ выгибанію тѣла назадъ и околоченіемъ членовъ; крѣпкій сонъ со страшными сновидѣніями—или безпокойный сонъ, причѣмъ больному снится, что онъ тонетъ; ознобъ съ тошнотою; похолодѣніе тѣла, съ холоднымъ потомъ, особенно на рукахъ и ногахъ; слабый, неправильный, едва ощутимый пульсъ; головная боль послѣ полудня, съ лихорадочнымъ состояніемъ; головная боль, которая кажется поднимающеюся отъ задней части шеи; приливъ крови къ головѣ, у особъ полнокровныхъ, или ведущіихъ роскошный образъ жизни, или склонныхъ къ возбуждающимъ, или у дѣтей при прорѣзваніи зубовъ; головная боль съ полнотою въ головѣ и біеніемъ головы и шеи; повышеніе чувствительности; судорожное подергиваніе лица, одианъ уголь рта оттянуть книзу; темнота зрѣнія; слѣпота и слабостъ отъ ходьбы; вся мышечная система въ безпрерывномъ и безпокойномъ движеніи; смѣшныя и страшныя коверканія лица; голова постоянно ворочается; тѣло корчитя; языкъ и челюсти поражены одинаково съ другими частями, такъ что внятныи разговоръ невозможенъ.

**Лихорадка.** — Первое лѣкарственное дѣйствіе этого средства выражается въ томъ, что пульсъ дѣлается мягкимъ и слабымъ, но частота его уменьшается при этомъ незначительно. Лихорадка, при которой примѣняется это средство, начинается ознобомъ и тошнотою; похолодѣніе тѣла, особенно рукъ, лица и ногъ; блѣдная кожа; дряблыя

члены; стѣсненное дыханіе; быстрый, слабый пульсъ; стenanіе, поворачиваніе головы съ боку на бокъ; подкладываніе рукъ за заднюю часть ушей или, послѣ нѣсколькихъ дней недомоганія, жестокая боль въ спинѣ; сонливость, тошнота, но безъ рвоты; пульсъ очень быстрый; сильная лихорадка, съ бессонницей; значительная испарина отъ угнетенія функціи; стѣсненіе въ груди; иногда сильная раздражительность желудка; малѣйшее количество пищи или питья немедленно извергается; сильная выгоняющая рвота, или безпокойное сокращеніе желудка, смѣняемое жестокою рвотою и болью въ желудкѣ; темнота зрѣнія; тяжесть въ головѣ; тяжелая боль во лбу; пузырьки и сыпь; блѣдное, холодное лицо; носъ кажется заострившимся; блѣдность около губъ и кончика носа; тупая тяжелая боль во лбу, съ головокруженіемъ; звонъ въ ушахъ; стѣсненіе въ груди или общая неловкость въ желудкѣ; тошнота; ломота въ задней части шеи и плечахъ; сонливость; кашель съ болью; шероховатая и сухая кожа; тѣло горячее, голени и ноги холодны; лицо блѣдное, тяжелое и безпокойное; синева около рта; очень быстрый пульсъ.

*Грудь.*—Ощущеніе какъ отъ сильной тяжести на груди; стѣсненіе, съ затрудненіемъ дыханія; постоянное жженіе, чувство стѣсненія въ области сердца; слабость при вставаніи съ постели; замираніе сердца; сердцебиеніе съ затрудненіемъ дыханія.

*Пищеварительная система.*—Языкъ кажется какъ будто обожженнымъ; жженіе въ горлѣ или ощущение, будто горло скато; очень сильная раздражительность желудка, съ изжогаю и частыми отрыжками горькою, кислою жидкостью; рѣзь, ломота въ животѣ, въ области пупка, съ урчаніемъ и позывомъ на низъ; геморрой, сопровождаемый невралгическими болями въ заднемъ проходѣ и прямой кишкѣ; геморроидальныя шишки постоянно болѣзненны и красны или темносиняго цвѣта; правильныя и натуральныя испраженія низомъ.

*Матка.*—Жестокая, рѣжущая, гнетущая колика передъ мѣсячнымъ очищеніемъ; гиперемія яичниковъ, съ гипереміей легкихъ и головы, стѣсненіемъ въ груди и головною болью; внезапное прекращеніе мѣсячныхъ, или послѣ родовъ, отъ испуга или внезапнаго потрясенія; нервная слабость и истощеніе; холодная липкая кожа; судороги; поносъ; изжога; рвота; головная боль; тяжесть въ головѣ; внезапныя припадки падучей болѣзни; задержаніе отъ активной гипереміи матки и обилія крови въ организмѣ; или внезапное задержаніе, смѣняемое стѣсненіемъ въ груди; колотье или жженіе въ области сердца; общее чувство неловкости въ желудкѣ; тошнота; ломота въ задней части шеи и плечахъ; сочувственное заболѣваніе задняго прохода, напр., запоръ или геморрой при гипереміи матки у чувствительныхъ особъ.

*Наружная поверхность.*—Рожа, когда боль и зудъ представляются болѣе мучительными, нежели воспаленіе, причѣмъ есть тошнота и слабость; жаръ и краснота (эритема); свербѣніе, колотье и нарываніе; мелкіе нарывы или пузырьки; наклонныя болѣзни и сыпныя лихорадки, со свербѣніемъ, колотьемъ, крайнею чувствительностью и болью, стѣсненіемъ въ груди и тошнотою.

### Zincum. — Zincum metallicum. — Металлическій цинкъ.

Сродственные дѣйствія.—*Gelsemium, Mercurius, Graphites, Rhus.*

*Специфическое дѣйствіе.*—На мозгъ и мышцы произвольнаго движенія; на нервную систему вообще, съ очень быстрымъ и рѣзкимъ дѣйствіемъ.

*Примѣненіе.*—Воспалительныя заболѣванія, съ разстройствомъ мозга; раздраженіе мозга отъ задержанія или остановки въ высыпаніи сыпи, или долго продолжающагося истеченія; внезапная потеря власти надъ мышцами; полный или мѣстныи параличъ; судороги отъ раздраженія мозга.

### Симптомы.

*Нервная система.*—Общее оцѣмѣніе или оцѣпенѣлость; жестокое бленіе артерій; крайнее отвращеніе къ движенію; слабость, тяжесть, потеря силы; свербѣніе въ членахъ; быстрое содроганіе въ различныхъ мышцахъ, или подергиваніе и дерганіе безъ движенія членовъ; ощущение, будто волоса встаютъ дыбомъ; цвѣтныя круги передъ глазами; отвисаніе вѣкъ отъ паралича мышцъ; сжуженіе зрачкова; потеря обонанія; жужжаніе въ ушахъ; вкусъ какъ отъ крови или соли; непроизвольное истеченіе мочи, обыкновенно во время занятія; полный параличъ рукъ или ногъ; шатаніе, головокруженіе, несвязность или спутываніе мыслей; капризное, непостоянное расположеніе духа; брюзгливость, раздражительность, отвращеніе къ разговору; смущающіе нелѣпыя или страшныя сны; не освѣжающій сонъ или продолжительная сонливость.

*Наружная поверхность.*—Сухая, шершавая кожа, особенно на рукахъ, ко-

торыя трескаются; безцвѣтная кожа на рукахъ, съ полнымъ параличемъ; жжение или свербѣніе въ ногахъ; трещины между ручными пальцами; красная, горячая, блестящая опухоль, съ ломотою вдоль боковъ ноги; блѣдное, желтоблѣдное, грязное лицо; наружное и внутреннее опуханіе носа, особенно одной стороны; грыжа; очень сильное раздраженіе и болѣзненность головы; ознобъ, съ сильнымъ жаромъ внутри; или дрожь съ румянцемъ; подираніе по кожѣ; дрожь внизъ по спинѣ; подирающее по кожѣ, грызущее раздраженіе, свербящій зудъ подъ кожей, особенно въ рукахъ; раздраженіе и зудъ въ суставахъ; обильный ночной потъ; мокнуція сыпи по кожѣ, образующія струпья, которые, отпадая, оставляютъ изъязвленную поверхность; частичное или полное выпаденіе волосъ.

*Менструація.* — Липкое истеченіе въ промежуткахъ между мѣсячными; задержаніе отъ внезапнаго потрясенія или отъ разстройства мозга; грудная и болѣзненная, преждевременная менструація.

*Носъ, глаза, ротъ, зубы, десны и уши.* — Наружное опуханіе носа, съ закладываніемъ и садненіемъ, или постоянная водянистая течь, разьѣдающая ноздри; высыпаніе мелкихъ желтоватыхъ пузырьковъ во рту и на языкѣ; терпкость, сухость и параланіе въ горлѣ; опухшія, бѣловатая, больныя, изъязвленныя, кровоточація десны; шатанія зубовъ; зловонная течь изъ ушей; садненіе, жгучая боль и зудъ, краснота и жаръ въ углахъ глазъ.

*Боли.* — Боли, которыя какъ-бы выползаютъ наружу изъ подъ кожи; садняція боли по всему тѣлу; рвущія въ членахъ, хуже послѣ движенія или въ теплѣ; давящая головная боль во лбу по утрамъ; рвущія, стрѣляющія въ затылкѣ, въ бокахъ, сквозь виски и поперегъ лба; бьющія въ головѣ, хуже дома; ломящія въ головѣ, иногда съ тошнотою или рвотою ночью или послѣ питья хотя самаго незначительнаго количества вина; стрѣляющія, рвущія глубоко въ лицѣ; саднящая боль въ носу; рвущая въ коренныхъ зубахъ во время ѣды; ломящая въ желудкѣ, или царапающая, щиплющая или рѣжущая въ кишкахъ, со стрѣляніемъ въ печени, или безъ него; рвущая, щиплющая, давящая въ груди; или боль въ грудивѣ или подъ нею, какъ будто плечи связаны и расширеніе груди невозможно; ломящія, ревматическія боли въ спинѣ и поясницѣ; стрѣляющія или рвущія въ затылкѣ шеи, съ невозможностью повернуть голову; ломящія, тянущія, рвущія въ ногахъ, рукахъ, колѣнѣ, локтѣ, ручномъ пальцѣ, лодыжкѣ и суставахъ запястій, или крутяція въ суставахъ ногъ.

*Дыханіе, грудь.* — Очень сильное затрудненіе дыханія, особенно къ ночи, съ неправильнымъ или жестокимъ сердцебіеніемъ; шумное дыханіе; безпрестанное харканіе и кашель, съ отхаркиваніемъ свернувшейся крови или липкой, волокнистой слизи.

## ПРИЛОЖЕНИЕ.

### Характеристика дѣйствія менѣ употребляемыхъ лѣкарствъ.

#### *Aesculus glabra.* — Гладкій каштанъ.

Сродственныя лѣкарства. — *Aesculus hippocastanum*, *Nux vomica*, *Aloes*, *Collinsonia*, *Ignatia*, *Gelsemium*, *Plumbum*.

Специфическое дѣйствіе. — На головной и спинной мозгъ; вторично на желудокъ и прямую кишку.

Примѣненіе. — Воспаленіе головного и спинного мозга; кривошейность, какъ симптомъ заболѣванія мозга, головокруженіе, угрожающій апоплексическій ударъ, параличъ и падучая болѣзнь; головная боль, гиперемическая, отъ разстройства желудка или геморроя, разстройства пищеваренія, тошнота и рвота; запоръ и геморрой, трещины задняго прохода и трудныя мѣсячныя; поясничная боль; сѣдалищная невралгія.

#### Симптомы.

Голова. — Туманъ, оступѣніе, полнота, тяжесть, шатаніе, кажущаяся потеря зрѣнія, чувство паденія или дѣйствительное паденіе, кривая шея, неподвижный, изумленный взглядъ.

Мозгъ. — Спутываніе мыслей, затрудненіе рѣчи, потеря сознанія.

Конечности. — Сильная слабость, дрожаніе, судорожное сведеніе или подергиваніе, параличъ.

Желудокъ. — Вздутіе, схватки, пресыщеніе пищею; тошнота.

Кишечникъ. — Упорный запоръ, съ геморроемъ, или безъ него; наружный геморрой, очень болѣзненный, шишки темно-багроваго цвѣта.

Примѣненіе. — По сходству этого лекарства съ *Nux vomica*, его можно попробовать при разстройствѣ пищеваренія, запорѣ и геморроѣ, когда послѣднее не имѣетъ успѣха.

«Симптомъ» кривошейности указываетъ на большую роль этого средства при заболѣваніяхъ мозга.

#### *Aesculus hippocastanum.* — Конскій каштанъ.

Сродственныя лѣкарства. — *Aesculus glabra*, *Aloes*, *Nux vomica*, *Ignatia*, *Collinsonia*, *Arsenicum*, *China*, *Pulsatilla*, *Hydrastis*, *Mercurius*, *Iris*, *Podophyllum*.

Специфическое дѣйствіе. — На головной и спинной мозгъ и нервную систему вообще, затѣмъ вторично на слизистыя оболочки и железы.

Примѣненіе. — Гиперемія мозга, параличъ, періодическое спазмодическое удушье, — катарръ, насморкъ, несвареніе желудка и поносъ или запоръ и геморрой; трещины задняго прохода, напираніе внизъ прямой кишки и матки; заболѣванія матки и мочевого пузыря, вслѣдствіе гипереміи, ревматизмъ, сѣдалищная невралгія, грудная жаба.

#### Симптомы.

Нервная система. — Изнеможеніе; слабость, дурнота, печаль, зѣвота, потягиваніе, зябкость, неохота чѣмъ нибудь заняться; сонъ разстроенъ страшными сновидѣніями, какъ напр., участіе въ сраженіи.

**Голова.** — Туманъ, ломота, тяжесть въ затылкѣ.

**Глаза.** — Непроизвольное морганіе, жженіе, жаленіе, тяжесть, дрожаніе, жгучая боль, съ обильнымъ слезотеченіемъ, или летаніе пушинокъ передъ глазами, частыя подергиванія вѣкъ.

**Носъ.** — Сильная течь и жженіе, сырость или сухой жаръ, чиханіе, чувствительность къ воздуху, чувство опуханія, какъ отъ простуды (угрожающей гриппъ).

**Лицо.** — Худое, блѣдное, жалкое, или преходящій жаръ, румянецъ и жженіе.

**Ротъ.** — Горечь во рту, какъ отъ алоэ, мѣдный, горькій, потомъ сладкій вкусъ, жженіе, слюнотеченіе.

**Языкъ.** — Жгучая боль на кончикѣ; языкъ кажется какъ будто обожженнымъ.

**Желудокъ.** — Изжога, тошнота, позывъ на рвоту; жестокая рвота; рвота слизью, пустыя отрыжки; жаръ, жженіе, полнота, тугость, ломота, чувство пустоты и грызеніе, трепетаніе и замираніе въ желудкѣ; боль черезъ 4—5 часовъ послѣ ѣды; боль въ желудкѣ, смѣняемая позывомъ на низъ.

**Кишечникъ.** — Запоръ, безплодный позывъ и сильное жженіе и дрожаніе, безъ облегченія, или твердыя и трудныя или маггія испражненія, съ послѣдующимъ сжиманіемъ, ломотою, сухостью, колющемъ и болью; чувство сухости, зуда или невыносимаго жженія и мучительной боли въ заднемъ проходѣ; выпячиваніе прямой кишки; синеватыя, пурпуровыя и жгучія геморроидальныя шишки, безъ кровотеченія.

**Животъ.** — Боль въ правой сторонѣ надъ печенюю.

**Мочевые органы.** — Стрѣляющія боли; позывъ черезъ короткіе промежутки; сильно окрашенная моча.

**Лихорадка.** — Ознобы и дрожь, одуряющій сонъ, замѣшательство и тупость.

**Горло.** — Хрипота, разговоръ причиняетъ кашель; сухой отрывистый кашель при ѣдѣ или глубокомъ вдохѣ; слизистая мокрота; давленіе въ глубинѣ горла, какъ будто тамъ что нибудь застряло; сухое, щекокашное, царапающее ощущеніе, чувство тугости.

**Грудь.** — Жгучій жаръ, раздраженіе, стрѣляющія колюща, боль подъ правой лопаткой и въ лѣвомъ боку при вдохѣ; ревматическія боли; легкія кажутся какъ-бы болѣзненно двигающимися вверхъ и внизъ при каждомъ дыханіи; боль въ груди чередуется съ болью въ кишкахъ.

**Сердце.** — Тоска и невралгическая боль, останавливающая дыханіе, колюща, жгучая боль въ сердцѣ; пульсъ мягкій и правильнй.

**Спина.** — Боль въ крестцѣ; ломота въ спинѣ, какъ будто отъ натуги; усталость и рвущая боль отъ крестца до бедра; жаръ, тупая ломота, усиливающаяся при ходьбѣ; почти невозможно вставать послѣ сидѣнія.

**Конечности.** — Слабость ихъ и дрожаніе, невозможность поднять руку или ногу, хотя ихъ дергаетъ и сводитъ; лѣвая рука парализована.

**Матка.** — Гиперемія матки и разстройства всякаго рода, зависяція или усиливающіяся отъ геморроя и раздраженія прямой кишки и соседнихъ органовъ; напирание внизъ или перегибъ матки казди, болѣзненная менструація, часто со жгучимъ ощущеніемъ въ одной или обихъ грудяхъ; ѣдки, жгучія бѣлы.

### *Aethusa cynapium.* — Собачья петрушка ядовитая.

**Сродственныя лѣкарства.** — *Conium*, *Agaricus*, *Antimonium tartaricum*, *Dioscorea*, *Arsenicum*, *Gelsemium*, *Iris*.

**Специфическое дѣйствіе.** — На чувствующіе и двигательные нервы, мышечную систему, мозгъ, печенъ, желудокъ и селезенку.

**Примѣненіе.** — Головная боль отъ разстройства желудка, гиперемическая и ревматическая; судороги, бредъ и параличъ; гиперемія и угрожающее размягченіе мозга; гиперемія и затверднѣе печени; желчное отравленіе; гиперемія селезенки и почекъ; Брайтова болѣзнь; желчный тифъ; рвота, особенно у дѣтей; поносъ, водянка, воспаленіе верхней части горла и мягкаго нѣба.

### Симптомы.

**Голова.** — Бьющая, пронзительная, рвущая боль, часто періодическая, съ блѣднымъ лицомъ, трясеніемъ челюстей и болью въ сердцѣ; мозгъ кажется разбитымъ на куски; тяжесть надъ глазами, головокруженіе, тупость, безчувствіе; приступы боли.

**Нервная система.** — Сильная впечатлительность, грусть, душевное безпокойство, чувство неловкости и досада, трудность остановить вниманіе на чемъ нибудь, галлюцинаціи, дикій бредъ или безчувствіе.

**Лицо.** — Блѣдное, покрытое холоднымъ потомъ, или красное и блѣдное, съ

выраженіемъ тоски и боли, одутловатость и отекъ лица; вытянувшееся лицо, показывающее на тяжелое заболѣваніе живота.

**Глаза.** — Опуханіе мейбоміевыхъ железъ, скопленіе гноя на вѣкахъ, склеиваніе вѣкъ по утрамъ, пустулы на роговицѣ, свѣтлобоязнь; угрожающій амврозъ; зрачки расширены и нечувствительны, неподвижный взглядъ; глаза блестятъ и воспалены.

**Уши.** — Стрѣляющая, рвущая боль за ушами или въ ушахъ; сухость, недостатокъ свѣры; раздраженіе; гнойвидная течь; боль, облегчаемая прикосновеніемъ и надавливаніемъ; ощущение, будто изъ ушей пышетъ жаромъ; чувство закладыванія; притупленіе слуха, особенно на лѣвой сторонѣ.

**Челюсти.** — Рвущая боль въ подчелюстныхъ железахъ.

**Ротъ и горло.** — Сильная сухость въ нихъ; пятна какъ при молочницѣ, иногда пустулы; обильное облюнотеченіе; зудъ, царапаніе и краснота въ горлѣ, сильная краснота и опуханіе язычка и мягкаго нѣба, столь сильное, что угрожаетъ удушеніе; безпрестанное харканіе.

**Аппетитъ.** — Потеря его; жгучая жажда, ненатуральный, прѣсный, сладковатый вкусъ при пробужденіи, съ сухостью,

**Желудокъ.** — Тошнота съ уныніемъ, отрыжка газами, отрыганія пищи, жестокая рвота пѣнистою массою; рвота свернувшимся или несвернувшимся молокомъ у дѣтей, почти сейчасъ-же, какъ только оно попадетъ въ желудокъ; рвота, смѣняемая слабостью и сонливостью; обильная зеленоватая рвота; рвота и поносъ, лихкій и окрашенный кровью; рвота со слабостью, ознобомъ и потомъ; жестокая рвущія боли въ желудкѣ, пищепроводѣ.

**Животъ.** — Біеніе, тугость, напряженность и чувствительность, особенно въ области печени; колика и поносъ; острые боли въ правомъ боку; урчаніе, какъ отъ кипящей воды около пупка, смѣняемая рѣзью; мягкія испражненія по утрамъ, при вставаніи съ постели.

**Печень, желчь и селезенка.** — Печень оказывалась твердою и желтою, селезенка багровою, и обѣ налиты кровью; рвота зеленоватою слизью и желчью; поносъ жидкими, яркожелтыми или зеленоватыми желчными массами; дизентерія; желчная послабляющая лихорадка, съ желчными поносомъ.

**Кишки, задній проходъ и испражненія.** — Тяжкое жиленіе, изверженіе крови; частый поносъ, жестокая рвота; зеленый, клейкій и кровавистый или жидкій, ярко желтый и зеленый поносъ.

**Мочевые органы.** — Частые позывы; обильная блѣдная моча; Брайтова болѣзнь съ отекомъ лица.

**Грудь и дыханіе.** — Стрѣляющія боли въ груди, короткое и безпокойное; дыханіе съ сильнымъ стѣсненіемъ и икотой; роющее опущеніе и стѣсненіе въ груди, особенно около грудной кости, съ жженіемъ и тоскою, точно больной при смерти; иногда тяжелая боль подъ лѣвою грудью, какъ отъ раскаленнаго угля; короткій отрывистый кашель.

**Спина.** — Ощущеніе, будто крестецъ сдавленъ тисками; жгучее ощущеніе въ лѣвой сторонѣ поясицы, какъ отъ раскаленной до-красна иглы; чувство жара по направленію снизу вверхъ; рвущія, быющія, тянущія боли въ шеѣ и затылкѣ ея, съ біеніемъ сквозь голову и тяжестью въ задней части ея.

**Верхнія конечности.** — Тянущія, рвущія, жалящія боли въ плечахъ и рукахъ; внезапная усталость или чувство болѣзненнаго увѣчья въ рукахъ; дерганіе рукъ.

**Нижнія конечности.** — Тянущія, стрѣляющія боли отъ бедра внизъ; сильная слабость съ болью и чувствомъ увѣчья въ ногахъ и бедрахъ; боли зависятъ отъ расстройства мозга; угрожающій параличъ у очень желчныхъ больныхъ.

**Сонъ.** — Сонливость цѣлый день съ непроизвольнымъ закрываніемъ глазъ; сонливость послѣ полудня.

**Лихорадка.** — Общій внутренній ознобъ и наружное похолодѣніе, иногда сопровождаемое сонливостью, дрожь послѣ пребыванія на открытомъ воздухѣ; лихорадочный жаръ; малый, быстрый и твердый пульсъ, пульсъ и біеніе сердца иногда бываютъ неправильными.

**Общія симптомы.** — Сильное изнеможеніе, вялость, слабость и сонливость; припадки падучей болѣзни и судороги, особенно у дѣтей, со втягиваніемъ большихъ пальцевъ, краснымъ лицомъ, скашиваніемъ глазъ внизъ, вытаращенными, расширенными зрачками, съ пѣною у рта, стиснутыми зубами, твердымъ, быстрымъ пульсомъ; судорожныя движенія, съ безчувствіемъ и бредомъ; сухая и жгучая кожа, зудящая, какъ отъ ужаленія муравьевъ; красныя пятна тамъ и сямъ, съ пузырьками или безъ. Эти пятна и сухая кожа часто сопровождаютъ заболѣваніе печени.

## Agaricus muscarius. — Мухоморъ.

Сродственныя лѣкарства.—*Aethusa, Belladonna, Lachesis, Gelsemium, Stramonium, Cimicifuga.*

Специфическое дѣйствіе. — На мозгъ, нервную систему, печень, желудокъ и кишки.

Примѣненіе. — Гиперемія и застой крови въ мозгу, апоплексія и параличъ, особенно отъ злоупотребленія алкоголемъ, воспаленіе желудка и кишекъ или увеличеніе печени, происходящія отъ той-же причины; бѣлая горячка, манія, судороги, пляска Святаго Вита.

### Симптомы.

Мозгъ и нервная система. — Отвращеніе къ разговору; большой раздражительно, безпокоенъ, не въ духѣ; нерадивость, отвращеніе ко всякаго рода занятіямъ; безстрашное сумасшествіе, съ симптомами какъ бы пьянаго состоянія, сопровождаемое смѣлыми и мстительными намѣреніями; угрожающее злобное бѣшенство съ большой силой; живое воображеніе, экстазъ, пророчество, сочиненіе стиховъ, иногда произвольныя выраженія и поступки, и изрѣдка полная потеря сознанія. Это средство дѣластъ нѣкоторыхъ замѣчательно дѣятельными и значительно повышаетъ мышечную силу; слишкомъ большая доза вызываетъ бурныя судорожныя движенія. Лицо, находящееся подъ его вліяніемъ, желая перешагнуть черезъ соломинку, дѣластъ такой большой шагъ, какъ будто надо-бы было перескочить черезъ бревно; болтливыи больной не можетъ умолкнуть и выдаетъ всѣ свои тайны; больной, любящій музыку, постоянно поетъ.

Чувствительность. — Головокруженіе — различныхъ видовъ, особенно по утрамъ, какъ въ пьяномъ состояніи. Тупость головы и тупая боль, какъ послѣ пьянства; головокруженіе; оцѣпенѣніе; шатаніе туда и сюда, особенно на открытомъ воздухѣ; часто повторяющееся головокруженіе, какъ будто больной хочетъ упасть, съ потемнѣніемъ въ глазахъ.

Головная боль. — Сильная тяжесть въ головѣ, особенно во лбу и вискахъ; по утрамъ, какъ послѣ пьянства; тянущая или рвущая боль.

## Aletris. — Aletris farinosa. — Болотникъ.

Сродственныя лѣкарства.—*Acidum phosphoricum, Helonias, China, Hydrastis, Ferrum, Belladonna.*

Специфическое дѣйствіе. — На мелкіе кровеносные сосуды слизистыхъ и серозныхъ оболочекъ и ихъ нервный аппаратъ.

Примѣненіе. — Гиперемія и воспаленіе оболочекъ мозга, особенно туберкулезное. Разстройство и переутомленіе мозга съ сопутствующими явленіями; раздражительность, невареніе желудка и запоръ или кишечное разстройство, поносъ и дизентерія. Разстройство мѣсячныхъ и матки и расположеніе къ выкидышу у женщинъ.

### Симптомы.

Общія. — Слабость всего организма, или нѣкоторыхъ отдѣльныхъ частей, какъ отъ долгой болѣзни или бѣднїи, потери крови, поноса, или обильной испарины; потеря силы и аппетита, пассивная гиперемія, исхуданіе.

Мозгъ и нервная система. — Головокруженіе со рвотою, поносомъ, сонливостью и иногда оцѣпенѣніе. Мозгъ кажется потерявшимъ всю свою энергію и поддающимся вліянію болѣзни; частый обморокъ съ головокруженіемъ; гиперемія отъ умственнаго напряженія или занятія. Сильнѣйшая чувствительность нервной системы; больной не выноситъ шума; тоска; боязнь; унылое расположеніе духа; шумъ и жужжаніе въ ушахъ; блѣдность лица; потъ и обморокъ послѣ занятія; потъ, главнымъ образомъ, на шеѣ спинѣ, груди и бедрахъ; сонъ разстроенъ сновидѣніями и всакаваніями. Безсиліе; боль и неловкость въ мышцахъ различныхъ частей тѣла; запоръ; ночные поты; давленіе и чувство тяжести въ нижней части живота.

Желудокъ. — Тошнота со рвотою или безъ нея; отвращеніе отъ всякой пищи; малѣйшее количество ея причиняетъ сильное безпокойство и боль; вялое и слабое пищевареніе.

Матка. — Постоянное давленіе и тяжесть; рвущія боли, или какъ при родахъ; менструація слишкомъ ранняя и обильная, или черная и свернувшаяся; бѣли; расположеніе къ выкидышу отъ слабости; общее разстройство матки; застой крови въ маткѣ съ выпаденіемъ и всеми сопутствующими явленіями и сочувственнымъ разстройствомъ желудка и мозга, или простою потерей силы.



## Aloes. — Алоэ. — Сабуръ.

Сродственныя лѣкарства.—*Nux vomica*, *Iguatia*, *Collinsonia*, *Aesculus*.  
Специфическое дѣйствіе.— На прямую кишку, на систему воротной вены, печень, почки, селезенку и матку.

Примѣненіе.— Поносъ желчный и крайне зловонный, жестокая колика и жидленіе, со глущими, рѣжущими болями; дизентерія; боли въ головѣ отъ скрывающагося геморроя, попеременно съ болью въ крестцѣ; также при геморрагической амплексіи, происходящей отъ скрывающагося геморроя или отсутствія мѣсячныхъ; блѣдная немочь и кровотеченіе у страдающихъ ею, отсутствіе мѣсячныхъ, викарная менструація, носовое кровотеченіе, харканіе и рвота кровью у молодыхъ женщинъ, запоръ отъ бездѣйствія прямой кишки и застойной печени; трещины и свищъ задняго прохода; стриктуры прямой кишки.

## Симптомы.

Общія.—Исхуданіе; блѣдный, восковый цвѣтъ лица, съ синевой глазныхъ бѣлковъ; полнота и тяжесть во всѣхъ органахъ живота; геморрой. Очень полезно для лицъ, ведущихъ преимущественно или исключительно только сидячую жизнь.

Мозгъ и нервная система.—Періодическая головная боль попеременно съ болью въ спинѣ, геморрой; рвота или харканіе кровью, или носовое кровотеченіе отъ задержанія мѣсячныхъ; головокруженіе; искры передъ глазами.

Ротъ и горло.—Жаръ и сухость языка; вкусъ, какъ отъ глины; уменьшенный аппетитъ съ жаждою или усиленный аппетитъ; отрыжки желчью или пищею. Сухость рта и горла во время ночи; обильное отдѣленіе слизи по утрамъ и горькія отрыжки; желчный катарръ зѣва отъ излишка желчи.

Пищеварительная система.—Жаръ и напряженіе желудка; тугость поперегъ желудка до печени. Увеличенное отдѣленіе желудочнаго сока; разстройтва пищеваженія, зависяція отъ слабости мышечныхъ тканей желудка и кишокъ, ненормальное отдѣленіе слизи, кислотъ или газовъ; потеря аппетита; болѣзненная ломота въ желудкѣ; кислыя, прогорѣлыя отрыжки, вялое пищеваженіе, запоръ, особенно у желчныхъ особъ; безсонница; тоска; побаргровѣвшее лицо; крайнее жидленіе; испраженія темно-зеленыя (желчныя) или кровавистыя, со зловонною слизью; частый пульсъ; стѣсненіе въ груди. Геморрой съ истеченіемъ горячей, черноватой крови; жаръ въ кишкахъ; жаръ и болѣзненное давленіе въ печени; жидленіе и горячія, желчныя испраженія; жаръ и приливы крови къ лицу и головѣ. Жестокая рѣзъ и жженіе въ заднемъ проходѣ и кишкахъ; приливъ крови къ головѣ; гиперемія матки и прямой кишки; или горячія и темныя испраженія; животъ полонъ, горячъ и растянутъ; періодическая головная боль, попеременно съ болью въ спинѣ; давленіе, напряженіе и жаръ въ печени; желчный или съ гнилывымъ запахомъ поносъ съ жидленіемъ; геморроидальное кровотеченіе; жестокая колика.

Мочевые органы.—Трудное мочеиспусканіе, кровь изъ почекъ; жженіе во время мочеиспусканія; жестокая боль въ почкахъ; горячая, скудная моча. Это средство часто бываетъ полезнымъ при геморроидальныхъ заболѣваніяхъ почекъ и мочеваго пузыря съ болью въ одной или обѣихъ сторонахъ поясничной области, тянущими болями около мочеваго пузыря со скуднымъ отдѣленіемъ мочи и разстройтвами желудка, какъ напр., изжога, съ хорошимъ аппетитомъ, и рвота вскорѣ послѣ ѣды, которыя всегда сопровождаютъ заболѣванія почекъ. Эти симптомы могутъ усиливаться до степени почечной колики, когда боли дѣлаются въ высшей степени жестокими, животъ втягивается, появляется рвота, моча задержана, и наконецъ испускается темная, кроваво-красная моча.

Матка.—Задержаніе мѣсячныхъ; раздраженіе матки; бѣли; жаръ и раздраженіе прямой кишки; испусканіе необыкновеннаго количества мочи; половое возбужденіе; запоръ съ жидленіемъ; очень полезно при задержаніи мѣсячныхъ у молодыхъ особъ, ведущихъ сидячій образъ жизни или работающихъ на швейной машинѣ; мѣсячное истеченіе зеленоватое и съ своеобразнымъ запахомъ, похожимъ на запахъ отъ геморроя, который обыкновенно бываетъ на лицо.

## Arosunum androsaemifolium. — Собачья капуста.

Сродственныя лѣкарства.—*Colchicum*, *Aconitum*, *Bryonia*, *Cimicifuga*, *Phytolacca*, *Iris*, *Dioscorea*, *Ledum*.

Специфическое дѣйствіе.— На кожу, нервный и сосудистый аппаратъ, фиброзныя и серозныя оболочки, желудокъ, кишки и печень.

**Примѣненіе.**— Простуда, запоръ отъ разстройства печени, невареніе желудка, желчная лихорадка съ поносомъ, болотная или желтая горячка, дизентерія, тифъ, глисты, ревматизмъ, подагра, свѣдальица невралгіи, судороги невралгіи, раздраженіе кожи у пожилыхъ особъ.

### Симптомы.

**Общіе.**— Примѣняется въ особенности при желчныхъ ревматическихъ тѣлосложеніяхъ; чувство опуханія какъ лица, такъ и тѣла; упорный вкусъ какъ отъ меда во рту; раздраженіе въ ноздрихъ, какъ при глистахъ; дрожащія тѣла съ усталостью и забкостью.

**Мозгъ и нервная система.**— Полнота и боль въ головѣ; боль во всей головѣ; тугоподвижность шеи; жаръ въ головѣ и шеѣ; жестокая боль въ одной сторонѣ головы, особенно у ревматическихъ субъектовъ; чаще въ лѣвой сторонѣ; пульсирующая боль въ затылкѣ.

**Сонъ.**— Тяжесть и сонливость, какъ симптомъ желчнаго состоянія; невозможность уснуть ночью; или неосвѣжающій сонъ, съ жестокими сновидѣніями.

**Вкусъ.**— Разстроенный вкусъ, съ иллюзіями обонанія у эпилептическихъ и истеричныхъ особъ, часто предвѣщающій припадокъ. Сладкій вкусъ, иногда бывающій при чаоткѣ, всегда при сахарномъ мочеизнуреніи.

**Пищеварительная система.**— Легкая тошнота, оканчивающаяся рвотою; жженіе въ подошвахъ послѣ кори; желчный поносъ съ болью и урчаніемъ; запоръ отъ застоя въ печени, сопровождаемый полнотою и болью въ головѣ; желчная рвота и поносъ съ судорогою, особенно въ подошвахъ; заболѣванія печени, особенно сопровождаемая судорогою и жженіемъ въ правой ногѣ, или зависящія отъ подагры.

**Дыханіе.**— Тупая, тяжелая боль при дыханіи, одышка и кашель.

**Матка.**— Обильная долго продолжающаяся менструація; обильныя бѣли, жестокое напираніе внизъ.

**Кожа.**— Невыносимое и упорное раздраженіе или зудъ кожи, сопровождающее задержаніе геморроя или менструаціи; или отъ задержанія испаренія не выдѣлившейся мочевины; ѣдкость крови, заболѣванія почечъ, болѣзнь сердца, каменная болѣзнь и желтуха. Сверхѣзны и зудъ въ ногахъ, усиливающейся отъ тепла, спокойнаго сидѣнія или возбуждающей пищи—какъ предвѣстники подагры.

**Боли.**— Притворныя, нервныя, мышечныя или невралгическія у желчныхъ больныхъ или подагриковъ; боли почти во всѣхъ частяхъ тѣла, въ колѣнѣхъ и правомъ плечѣ; тяжелая боль въ суставахъ большаго ногнаго пальца; свербящая боль въ ножныхъ пальцахъ; судорога въ подошвѣ съ жаромъ и потомъ по всему тѣлу; бьющая боль между правою рукою и локтемъ; невралгическій ревматизмъ; боли въ мышцахъ, суставахъ и нервахъ.

### *Arum triphyllum.*— Индійская рѣпа.

Сродственные лѣкарства.— *Acidum nitricum*, *Phosphorus*, *Capsicum*, *Phytolacca*, *Belladonna*, *Xanthoxyllum*, *Kali bichromicum*, *Baptisia*, *Squilla*.

**Специфическое дѣйствіе.**— На слизистую оболочку—глубокое и пронизательное. Сокъ свѣжаго корня растирается съ молочнымъ сахаромъ и сохраняется въ герметически закупоренной черной стьянлѣкѣ.

**Примѣненіе.**— Удушье; коклюшь, ревматизмъ; худосочное состояніе организма; жаба; язвенный катарръ зѣва; воспаление языка; отекъ голосовой щели; слюнотеченіе.

### Симптомы.

**Общіе.**— Жгучій жаръ въ желудкѣ и горлѣ, быстро распространяющійся по всему тѣлу; ускореніе кровообращенія, жаръ кожи и горячій потъ.

**Пищеварительная система.**— Невыносимое жженіе и ощущеніе кушанія. Продолжающееся долгое время, мучительное и нестерпимое слюнотеченіе, жженіе въ дыхательномъ горлѣ; языкъ опухъ; сосочки налиты кровью и выдаются; слизистая оболочка горла и губъ воспалена; боль, какъ отъ сотни иголокъ.

**Лихорадочныя симптомы.**— Бредъ, жидкое, водянистое, пихорозное истеченіе изъ носу; губы и углы рта болятъ, растресканы и кровоточатъ; языкъ красный, сосочки сильно увеличены; мокрыя язвы на голеняхъ, животѣ и внизу спины; подчелюстныя железы опухши; пульсъ 140, твердый и полный; хриплый голосъ; закладываніе носа безъ сильнаго истеченія; очень обильная блѣдная моча; сыпи по всему тѣлу съ сильнымъ зудомъ и бессонницей.

**Грудь и дыханіе.** — Сухой кашель: это средство вызывает отхаркиваніе, смягчает пароксизмы кашля и излѣчивает упорные случаи; мягкіе кашли у дѣтей и пожилыхъ особъ съ невозможностью отхаркнуть; влажное удущье; хрипота и катарръ гѣба у проповѣдниковъ и публичныхъ ораторовъ.

### *Asclepias syriaca.*

**Сродственныя лѣкарства.** — *Caulophyllum, Cimicifuga, Uva ursi, Colchicum, Bryonia, Ignatia, Gelsemium, Eryngium.*

**Специфическое дѣйствіе.** — На почки, матку и фиброзную ткань.

**Примѣненіе.** — Водянка отъ болѣзни сердца или почекъ; водянка послѣ скарлатины; мочековіе; Брайтова болѣзнь; угрожающій выкидышъ; болѣзненная или задержанная менструація; ревматизмъ суставовъ; ревматическая или истерическая головная боль, или отъ задержанія испарины, возбужденія или утомленія; нервная головная боль; лихорадка и расстройство отъ глистовъ.

### **Симптомы.**

**Общіяе.** — Сильное расслабленіе организма, слабый пульсъ, холодная кожа: при-мѣняется къ весьма нервнымъ, легко возбудимымъ темпераментамъ.

**Мозгъ и нервная система.** — Сильная сонливость, головокруженіе съ головою болью, тупое, глупое ощущеніе, жестокая головная боль; боль, какъ будто голову прокалываютъ острымъ инструментомъ, отъ одного виска до другаго; пульсъ полный и поверхность кожи холодна; сжиманіе поперегъ лба; жестокая головная боль, главнымъ образомъ, между глазъ; мучительная головная боль, смѣняемая обильнымъ отдѣленіемъ блѣдной мочи. Многие изъ головныхъ симптомовъ могутъ быть причинены задержаніемъ въ организмѣ негодныхъ или ядовитыхъ веществъ, напр., мочевины и тому подобнаго.

**Желудочныя симптомы.** — Жаръ во рту и горлѣ; жженіе и свербѣніе съ тошнотою и головою болью; языкъ бѣлый, незначительная склонность къ пище; неловкость, тошнота, рвота, оставляющія сильное расслабленіе организма, съ быстрымъ, слабымъ пульсомъ; рвота тяжелая и долго продолжающаяся, съ позывомъ на рвоту, оставляющая раздраженіе въ желудкѣ и боль; холодная кожа; слабый пульсъ; боль въ желудкѣ, съ частымъ позывомъ на мочеиспусканіе; поносъ съ упорною тошнотою и рвотою; частый буроватый поносъ, съ коликою и садненіемъ въ заднемъ проходѣ; круглыя глисты; запоръ съ болью въ правомъ боку, ногахъ и потерю аппетита.

**Мочевые органы.** — Частое испусканіе обильной, блѣдной мочи, съ низкимъ удѣльнымъ вѣсомъ—въ очень нервныхъ состояніяхъ, или напротивъ, при острой болѣзни, какъ скарлатина и другія лихорадки: оно сильно увеличиваетъ количество мочи и содержаніе въ ней органическихъ, твердыхъ, ядовитыхъ и подлежащихъ удаленію изъ тѣла негодныхъ веществъ, къ сильному облегченію организма; воспаленіе почекъ или первичное или вторичное; испусканіе горячей и жгучей мочи.

**Матка.** — Задержаніе менструаціи съ раздраженіемъ яичниковъ, или случаи начинающіеся или сопровождаемые обильною менструаціею, или крайняя потеря крови съ признаками общей водянки вдобавокъ къ первичному заболѣванію и обычными явленіями застарѣлаго случая; угрожающій выкидышъ или преждевременные роды, съ тяжелыми, перемежающимися болями, похожими на родовыя, и скуднымъ истеченіемъ блѣдно-красной крови; болѣзненная менструація.

**Спина и конечности.** — Острый ревматизмъ, воспаленіе большихъ суставовъ со значительною болью и опуханіемъ; тяжелыя боли въ конечностяхъ.

### *Asclepias tuberosa.* — **Ластовень клубнистый.**

**Сродственныя лѣкарства.** — *Bryonia, Mercurius, Chamomilla.*

**Специфическое дѣйствіе.** — На серозныя и слизистыя оболочки вообще; на легкія и бронхи.

**Примѣненіе.** — Шлевритъ; воспаленіе оболочекъ колѣннаго сустава; воспаленіе околосердечной сумки или брюшины (peritonitis); расстройство пищеваженія, ревматизмъ, бронхитъ, жестокой кашель и нѣкоторые случаи легочной чахотки.

### **Симптомы.**

**Общіяе.** — Окоченіе всего тѣла; сильная слабость, особенно по утрамъ; ходьба почти невозможна; ломота въ костяхъ; дрожаніе и подергиваніе различныхъ мышцъ.

**Грудь.** — Трудное и стѣсненное дыханіе; колющая боль при глубокомъ вздохѣ; сжиманіе и жаленіе въ зѣвѣ и дыхательномъ горлѣ; боли въ горлѣ, болѣзненность горла; сначала сухой, потомъ текущій насморкъ съ чиханіемъ; жгучее дыханіе, какъ отъ перцу; усиленное, быстрое, запыхавшееся дыханіе со стѣсненіемъ; одышка, удушливое дыханіе, особенно послѣ вѣды; боль въ правомъ легкомъ; колющая боль въ области сердца, съ сердцебиеніемъ; схваткообразная боль между плечевыми лопатками; сухой кашель со сжиманіемъ горла; жаръ въ груди, тупая боль въ основаніи обонякъ легкихъ и тугость; острые боли стрѣляютъ отъ носка внизъ, съ тугоподвижностью шеи; болѣзненное и трудное дыханіе; легкое при постукиваніи даетъ тупой звукъ, съ сухимъ спазмодическимъ кашлемъ; боль позади грудной кости, усиливаемая глубокоимъ дыханіемъ, какимъ нибудь движеніемъ рукъ или разговоромъ, облегчаемая нагибаніемъ впередъ; грудь кажется слабою и больною, при глубокомъ вздохѣ, даже когда нѣтъ никакой боли; промежутки между ребрами чувствительны при давленіи.

**Нервная система.** — Необыкновенное повышеніе духа, или тоскливое и безразличное расположеніе; тупая ломота во лбу и макушкѣ, усиливающаяся отъ моціона, облегчаемая лежаніемъ; головная боль, которая кажется давящей на основаніе черепа; круженіе головы съ тупою болью во лбу; головная боль по утрамъ.

**Пищеварительная система.** — Потеря аппетита; тяжесть въ желудкѣ; тошнота; вкусъ крови во рту; жженіе въ желудкѣ; жестокіе спазмы и судороги; урчаніе и неловкость въ кишкахъ, съ горячимъ ощущеніемъ около пупка; давленіе или острая рѣзь въ кишкахъ, съ урчаніемъ; чувствительность живота при давленіи или глубокомъ вздохѣ; жидкія, болѣзненные испражненія, очень зловонныя, зеленныя и съ запахомъ гнилыхъ яицъ; боль въ ваднемъ проходѣ; колика съ ощущеніемъ будто кишки хотять выпастъ; слизистыя или желто-зеленоватыя испражненія, сильное жленіе и пѣна; красная моча со слизистымъ осадкомъ.

**Кожа.** — Зудъ въ бедрахъ; отсутствіе какой нибудь сыпи; выпаденіе волосъ; жестокий зудъ въ ногахъ вверхъ до колѣна; прыщи, пузырьки и пустулы на различныхъ частяхъ.

**Лихорадка.** — Ознобъ съ холодными ногами въ теплой комнатѣ; лихорадочный пульсъ, быстрый и нитевидный.

**Сонъ.** — Безпокойный сонъ, со страшными или мрачными сновидѣніями, которыя преслѣдуютъ спящаго всю ночь и будятъ его по утрамъ.

**Конечности.** — Ломящая, вбивающая боль въ колѣняхъ и бедрахъ; ревматическія боли въ предплечіи внизъ до пальцевъ, лѣвомъ плечѣ, бедрахъ, отъ колѣвъ вверхъ до бедеръ; лодыжки кажутся какъ-бы вывихнутыми; боль въ костяхъ лодыжекъ, съ тянущею болью въ подошвахъ и ножныхъ пальцахъ.

### **Calcaea phosphorica.** — Фосфорнокислая известь.

Это средство примѣняется при золотушныхъ заболѣваніяхъ костей, какъ костыда или разрушеніе, размягченіе, искривленіе и увеличеніе близъ запястья и голеностопнаго сустава у дѣтей; искривленіе спины; *spina bifida*; медленное прорѣзываніе зубовъ у дѣтей; хроническій поносъ у дѣтей; кишечная чахотка и исхуданіе. Оно очень полезно для слабыхъ женщинъ во время беременности и кормленія грудью; при железистыхъ увеличеніяхъ челюстей и груди; при ракъ; при золотушныхъ язвахъ; золотушномъ изъязвленіи суставовъ; для воспособленія срастанію костей послѣ перелома и при поясничномъ и другихъ застарѣлыхъ или большихъ абсцессахъ; при хроническомъ бронхитѣ, чахоткѣ, чахоточномъ изнурительномъ поносѣ и у чахоточныхъ при болѣзненной менструаціи, истощающихъ бѣлыхъ, хроническихъ болѣзняхъ съ исхуданіемъ, волчанкѣ лица, лишаѣ и опоясывающемъ лишаѣ.

**Специфическое дѣйствіе.** — Фосфорнокислая известь есть самое важное изъ всѣхъ минеральныхъ веществъ, которыя по своимъ физическимъ свойствамъ бываютъ полезны для тѣла, какъ въ здоровомъ, такъ и больномъ состояніи; оно должно быть причислено къ самымъ драгоценнымъ и необходимымъ составнымъ частямъ пищи, особенно для растущихъ дѣтей. Фосфорнокислая известь находится въ хорошо смолотой, невѣянной пшеницѣ.

### **Cannabis indica.** — Гашишъ. — Индійская конопля.

**Сродственныя лѣкарства.** — *Agaricus*, *Belladonna*, *Gelsemium*, *Stramonium*.

**Специфическое дѣйствіе.** — На мозгъ.

**Примѣненіе.** — Опыленіе отъ спиртныхъ напитковъ; головокруженіе и

ощущеніе будто больной летаетъ по воздуху; хроническое головокруженіе, появляющееся пароксизмами; манія съ судорожнымъ и неуправляемымъ смѣхомъ; экстазъ, какъ отъ опія; пріятныя или религіозныя видѣнія; больной воображаетъ себя королемъ или другимъ важнымъ лицомъ; катаlepsia.

### С и м п т о м ы.

Мозгъ и нервная система.—Неопредѣленное ощущеніе тумана и полноты въ мозгу, безъ боли; свистъ въ ушахъ, усиливающийся до ощущенія—какъ отъ кипѣнія воды, которая кажется поднимающею черепъ, сопровождаемое приливами жара и румянцами, оживленіемъ и опуханіемъ глазъ; больной хочетъ говорить, но языкъ кажется тяжелымъ; онъ забываетъ, что хотѣлъ сказать; свивчивость выраженій и мыслей; смѣхъ прерывается только что начатую рѣчь; смѣхъ надъ всѣмъ или безъ причины; сознаніе сохранено, больной сознаетъ, что онъ не можетъ владѣть собою; вялость, мышечная сила падаетъ, и колѣни подгибаются, движеніе невозможно; больному все кажется въ розовомъ цвѣтѣ, обыкновенное лицо кажется ангельскимъ; мысли быстро смѣняются одна другою; понятія о времени исчезаютъ, какъ будто столѣтіе и минута тянутся одинаково долго. Эти иллюзіи часто смѣняются настоящими галлюцинаціями. Воображеніе возбуждено не болѣе другихъ способностей; тѣ, которые въ здоровомъ состояніи были болѣе дѣятельны, бывають поражены наиболѣе сильно. Поэтому дѣйствіе гашиша на мозгъ у разныхъ лицъ можетъ быть весьма различнымъ и давать поводъ къ страннымъ выходкамъ. Одинъ бываетъ болтливымъ и шумливымъ, другой задумчивымъ и тихимъ; одинъ сочиняетъ стихи, другой поетъ, вычисляетъ, говоритъ о политической экономіи, философіи или медицинѣ; всѣ бывають довольны собою; все что они слышатъ, говорятъ, или видятъ, кажется новымъ, чудеснымъ или крайне смѣшнымъ; они чувствуютъ себя на вершѣ блаженства и бывають погружены въ пріятныя грѣзы. Въ нѣкоторыхъ рѣдкихъ случаяхъ гашишъ можетъ произвести грусть, отчаяніе и свирѣпый бредъ.

Черезъ нѣсколько часовъ возбужденіе уступаетъ мѣсто сонливости; иногда чувствуется легкая тошнота и рѣжущая колика; эти симптомы исчезаютъ послѣ обильнаго, полужидкаго испраженія; больной испытываетъ непреодолимое желаніе лечь. Послѣ ночнаго отдыха всѣ слѣды этого отравленія, которое по своимъ признакамъ и послѣдствіямъ не имѣетъ ни малѣйшаго сходства съ какимъ нибудь другимъ отравленіемъ, исчезаютъ, не оставляя никакихъ непріятныхъ ощущеній.

Мышечная система.—Если поднять конечность, напр., руку или ногу, то она остается въ приданномъ ей положеніи.

### *Cannabis sativa.* — Конопля.

Сродственныя дѣкарства. — *Cantharis, Gelsemium, Chimaphilla.*

Специфическое дѣйствіе. — На мозгъ и нервную систему, глаза и мочевые органы.

Примѣненіе. — Манія, меланхолія, истерія, истерическія и другія судороги; хроническая рвота; затвердѣніе печени; колика; заболѣванія мочевыхъ органовъ; золотушное воспаленіе глаза; катаракта; пятна и язвы на роговицѣ; помраченіе зрѣнія; кашель съ липкою, зеленою мокротою, сердцебіеніе; носовое кровотеченіе; воспаленіе почекъ, мочевого пузыря и мочеиспускательнаго канала; фимозъ.

### *Capsicum.* — Стручковатый перецъ.

Сродственныя дѣкарства. — *Baptisia, Arsenicum.*

Специфическое дѣйствіе. — На слизистую оболочку и вторично, на нервную систему.

Примѣненіе. — Воспаленіе горла въ раннихъ его періодахъ; катарръ проповѣдниковъ; гнилой катарръ зѣва; разстройство пищеваренія; изжога; слизи; метеоризмъ; колика; скрытый геморрой; трудное мочеиспусканіе; насморкъ; бронхитъ и бронхопневмонія; бѣлая горячка; истерическая головная боль; перемежающаяся лихорадка и амаврозъ.

### С и м п т о м ы.

Нервная система. — Больной молчаливъ, упрямъ, угрюмъ, или не въ духѣ; отсутствіе постоянства въ расположеніи духа; гнѣвъ посреди шутки; больной воображаетъ, что онъ заваленъ дѣломъ, которое не дастъ ему покоя; склонность къ

вздрагиванію; смѣхъ и слезы въ одно время; пьяное состояніе — при вставаніи отъ сна, голова кажется безтолковой; головокруженіе при пробужденіи; лихорадочные ознобы, съ безпокойствомъ, шатаніемъ и неловкостью; головокруженіе; шатаніе; острота всѣхъ чувствъ; головная боль, будто черепъ хочетъ расколоться при движеніи головы, или ходьбѣ; бѣненіе во лбу и вискахъ; или ломота у основанія носа, съ колотьями сквозь уши и надъ глазомъ; истерическая мигрень въ одномъ боку головы, усиливающаяся отъ подниманія глазъ или головы, или нагибанія; колющая, рвущая боль, хуже при поковъ; легче при движеніи; растягивающая головная боль, или какъ будто мозгъ сталъ слишкомъ полнымъ; грызущая, зудящая боль въ черепѣ; волоса и черепъ болятъ, какъ будто волоса вырываются.

**Лицо.** — Боль или въ кости отъ прикосновенія, или въ нервахъ, мучающая при засыпаніи; жгучіе прыщи по лицу и на лбу; необыкновенная краснота лица безъ жара; или дурной, блѣдный видъ лица; потъ на лбу.

**Глаза.** — Ломота, какъ будто въ нихъ что нибудь попало; жженіе — глаза красны и обильно слезятся; жженіе въ глазахъ, какъ отъ ѣдлага пара; гусклое зрѣніе, будто что нибудь помрачаетъ зрѣніе; предметы кажутся черными; глаза кажутся отяжелѣвшими, вѣки поднимаются съ трудомъ.

**Челюсти и зубы.** — Язвенная сыпь на губахъ, съ опуханіемъ губъ; слушленіе; опуханіе десенъ, тянущая боль въ зубу, не усиливающаяся ни отъ ѣды, ни отъ прикосновенія къ нему; зубы кажутся длинными, или увеличенными и тупыми; прыщи на внутренней сторонѣ щекъ или на кончикъ языка, болѣзненные при прикосновеніи; обиліе слюны; боль въ горлѣ; глотаніе совершается съ трудомъ.

**Вкусъ и аппетитъ.** — Сухой языкъ безъ жажды, рано по утрамъ; липкая слезь; выдохлый, прѣвный вкусъ; изжога; ѣдкія кислотоватыя отрыжки.

**Желудочные симптомы.** — Холодъ въ желудкѣ, какъ отъ холодной воды; дрожаніе; потеря аппетита, хотя пища хороша на вкусъ; звота послѣ ѣды; склонность ко рвотѣ и харканію; боли около живота съ поносомъ или безъ; колика отъ вѣтровъ, снимаемая малыми, частыми испраженіями, состоящими изъ слизи, иногда крови, съ жиліемъ; поносъ слизью; малыя испраженія одною слизью или съ сукровицей; запоръ; жаръ въ животѣ; жженіе или зудъ въ заднемъ проходѣ; жгучая, жгущая боль, сопровождающая поносъ; скрытый геморрой, очень болѣзненный во время испраженія; кровотеченіе изъ задняго прохода; давленіе на кишку, съ болью и позывомъ на низъ, но безъ испраженія; позывъ на низъ послѣ питья, съ изверженіемъ одной слизи; какъ только больной что нибудь выпьетъ, у него тотчасъ появляется ощущеніе, будто его сбавитъ, съ незначительнымъ испраженіемъ.

**Мочевые органы.** — Жиліе; частый, но безуспѣшный позывъ на мочеиспусканіе; истеченіе мочи по каплямъ, жженіе, жгучая боль послѣ мочеиспусканія; жженіе въ отверстіи мочеиспускательнаго канала во время, до, или послѣ мочеиспусканія; жестокая колотья; мочеиспускательный каналъ болѣзненъ при прикосновеніи къ нему; моча даетъ бѣлый осадокъ; спазмодическое сжиманіе шейки мочевого пузыря, съ рѣзущею болью; по испусканіи мочи, этотъ симптомъ исчезаетъ.

### Chelidonium. — Chelidonium majus. — Чистотѣль.

**Сродственныя лѣкарства.** — *Chamomilla*, *Podophyllum*, *Leptandra*, *Nux vomica*, *Ipecacuanha*, *Phosphorus*, *Iris*.

**Специфическое дѣйствіе.** — На печень и, вторично, на селезенку, желудокъ, легкія и на всѣ послѣдствія застою крови въ системѣ воротной вены.

**Примѣненіе.** — Разстройство пищеваренія, хроническія заболѣванія печени и селезенки; спазмы желудка; желтуха; поносъ; водянка при болѣзняхъ печени; ранній періодъ воспаленія легкихъ у дѣтей; гиперемія легкихъ; коклюшъ. Это средство полезно также при желчныхъ камняхъ и угрожающемъ параличѣ; при воспаленіи глазъ, амврозѣ, невралгіи въ области бровей и виска, зубной боли.

### Симптомы.

**Нервная система.** — Ломота во лбу и затылкѣ; голова въ туманѣ; отчаяніе за настоящее и будущее; тупая головная боль съ бѣненіемъ, какъ будто сосуды слишкомъ переполнены кровью; давящая головная боль, особенно во лбу, усиливающаяся на открытомъ воздухѣ, отъ кашля, сморканія и нагибанія, продолжающаяся цѣлый день и исчезающая во время ѣды; давленіе въ затылкѣ, точно черепъ сталъ слишкомъ тѣсенъ; шумъ въ ушахъ, какъ отъ отдаленнаго водопада; ломота въ вискахъ, съ закладываніемъ ноздрей; рвущая головная боль, съ давленіемъ между

бровями и на вѣки, исчезающая послѣ вды; рвущая боль въ затылкѣ; тянущая боль отъ затылка до лба; трясеніе головы и рукъ; общее орожденіе съ сонливостью.

Глаза. — Обманы зрѣнія; помраченіе зрѣнія; оглушающее давленіе снаружи внутрь; служеніе зрачковъ; ломота надъ глазомъ; давленіе на правое верхнее вѣко; прыщи съ гнойнымъ содержимымъ на верхнемъ вѣкѣ; склеиваніе и опуханіе вѣкъ; съ помраченіемъ зрѣнія по утрамъ; помутившіе хрусталика; туманъ передъ глазами, глаза чешутся; обильное слезотеченіе на открытомъ воздухѣ; невралгическая боль въ брови и вискѣ; амвротическая темнота зрѣнія.

Зубы. — Давящая боль въ верхнихъ зубахъ; боль въ верхней челюсти; зубы болѣзненны при дотрагиваніи и кажутся распатанными.

Пищеварительная система. — Желудочное и желчное разстройство съ тупою головною болью; жженіе въ горлѣ; налитое кровью, горячее лицо; отвращеніе къ пищѣ; отрыжка, тошнота, рвота; блѣлый обложенный языкъ; прѣсный, затхлый вкусъ во рту; урчаніе въ кишкахъ и частыя испражненія съ частымъ позывомъ на испусканіе мочи, которая зачастую бываетъ свѣтлой и водянистой; кислый или горькій вкусъ или солоноватая, горькая отрыжка; усиленное отдѣленіе слюны и слизи; давленіе и полнота въ желудкѣ; хроническое разстройство печени съ жестокими болями въ желудкѣ, который болѣзненъ при прикосновеніи; густо обложенный желтый языкъ; склонность ко рвотѣ; завалѣ кишки; моча мутная, темножелтого цвѣта или красная, съ бѣловатымъ, клочковатымъ осадкомъ и кислую реакцію; желтоватая окраска глазъ; желтизна лица и задней стѣнки зѣва; кислый вкусъ во рту; печень увеличена и болѣзненна при давленіи; боль въ поясницѣ при надавливаніи; или боль пароксизмами съ полнотою въ желудкѣ и увеличеніемъ печени и селезенки; твердыя черноватосѣрыя испражненія; или сжимающаяся боль; стѣсненіе въ груди. прѣсный, затхлый вкусъ; тошнота, отрыжка; потеря аппетита; зябкость, разбитость; желтизна лица; два или три свѣтложелтыхъ испражненія каждый день; чисто невралгическая боль въ желудкѣ, какъ будто сжимающаяся его; брюшная водянка съ очень блѣднымъ, желтымъ цвѣтомъ лица; ладони очень желты; желтая моча, пѣнящаяся какъ пиво.

Наружная поверхность. — Прыщи и пустулы по лицу, на лбу, губахъ и вискахъ, со жженіемъ и увеличеніемъ красноты лица; сочетаніе этихъ симптомовъ съ желудочнымъ или желчнымъ разстройствомъ; зудъ кожи при разстройствѣ печени.

Мышечная система. — Тянущая боль въ мышцахъ груди и спины; стрѣляющія боли въ ногахъ, связанныя съ заболѣваніемъ печени; ревматическія боли въ шеѣ, плечахъ и рукахъ; дергающая боль въ поясницѣ; ломота въ пяткахъ, какъ будто отъ давленія сапога; чувство вывиха или увѣчья въ бедра, дѣлающее ходьбу почти невозможной; ощущеніе вывиха или ушиба въ коѣнѣхъ.

Грудь и дыханіе. — Катарръ зѣва, ощущеніе, будто кровь поднимается до верхней части груди и горла, съ ощущеніемъ бѣнія; частые приступы кашля, со спазмами въ горлѣ; жженіе въ лѣвой сторонѣ груди, подъ ключицей; раздраженіе зѣва и параніе въ дыхательномъ горлѣ; сухой кашель пароксизмами; чувство ушиба въ области груди и шеи; затрудненное дыханіе съ тупою, тяжелою, глубоко сидящею болью въ правой сторонѣ груди, дѣлающею глубокое вдыханіе невозможнымъ, но не усиливающеюся при надавливаніи рукою; сильная бессонница; затрудненное дыханіе съ безпокойствомъ и трясеніемъ конечностей; сухая кожа; легкія кажутся заваленными; изнеможеніе; усталость рукъ и ногъ; сонливость, какъ предвѣстникъ заболѣванія груди; спазмодическій кашель, какъ при началѣ коклюша; общее ощущеніе недомоганія и разбитости.

### Cistus. — *Cistus canadensis*. — Ладанникъ Канадскій.

Сродственныя лѣкарства. — *Belladonna*, *Calcarea*, *Graphites*, *Kali bichromicum*, *Phytolacca*, *Phosphorus*, *Stillingia*, *Rhus*, *Caulophyllum*.

Специфическое дѣйствіе. — На железистый аппаратъ и золотушное худосочіе; драгоцѣнное добавленіе къ *Belladonna*, *Carbo vegetabilis* и *Phosphorus*.

Примѣненіе. — Золотуха вообще; золотушное увеличеніе различныхъ железъ, включая сюда и железы груди; болѣзни кожи и языу золотушныхъ особъ; волчанка; скорбутъ или цынга; хроническій катарръ зѣва; горловая чахотка; изъязвленіе дыхательнаго горла; удушающіе спазмы въ груди; ревматизмъ; блѣлая опухоль; золотушные нарывы; золотушная болѣзнь тазобедреннаго сустава.

### Симптомы.

Нервная система. — Умственные занятія или огорченія худо переносятся; сжимающая головная боль, хуже къ вечеру, и на правой сторонѣ.

**К о ж а.** — Воспаленіе съ появленіемъ мелкихъ пузырьковъ, зудомъ, свербѣніемъ и мокнутіемъ послѣ расчесыванія; горячее опуханіе и боль; опущеніе, будто муравьи бѣгаютъ по тѣлу; поясовидная рожа и различныя сыпи.

**Г л а з а.** — Тяжелыя и давленіе надъ глазами; пронзительная боль въ глазахъ; застарѣлое золотушное воспаленіе глазъ.

**У ш и.** — Водянистое, зловонное истеченіе съ опуханіемъ входа и полости ушей, или безъ него; увеличеніе околоушныхъ железъ: хроническое воспаленіе и водянистая гущая течъ за ушами.

**Л и ц о.** — Жаръ и жженіе въ костяхъ лица съ рожистымъ воспаленіемъ; разрушеніе костей нижней челюсти (костюда), волчанка рта и носа.

**З у б ы.** — Цыгнотныя десны, значительно опухшія и отстающія отъ зубовъ; десны легко кровоточать и издаютъ сильное зловоніе.

**Я з ы к ѣ.** — Сухость рта и языка; языкъ болить, будто опшаренъ; значительное количество слюны во рту; очень неприятный запахъ изо рта.

**Г о р л о.** — Боль въ горлѣ при втягиваніи малѣйшаго количества холоднаго воздуха; садненіе отъ груди до горла; ощущеніе какъ-бы отъ присутствія песку въ горлѣ; больной принужденъ безпрестанно глотать, чтобы облегчить сухость въ горлѣ, особенно ночью; чувство сухаго мѣста въ горлѣ, очень мучительное и упорное; полость зѣва красна и блестяща, полоски слизи на задней стѣнкѣ зѣва; свербѣніе и садненіе въ горлѣ; горло воспалено и сухо, безъ чувства сухости; липкая, похожая на камедь, безвкусная слизь, отдѣляющаяся при отхаркиваніи, особенно по утрамъ; отхаркиваніе горькой слизи, отдѣленіе которой доставляетъ значительное облегченіе; глотокъ воды или пищи также доставляетъ временное облегченіе.

**П и щ е в а р и т е л ь н а я с и с т е м а.** — Расположеніе къ кислой пищѣ и сыру; жажда; отрыжки; тошнота; ощущеніе холода и боль въ желудкѣ какъ передъ ѣдой, такъ и послѣ ѣды; колотья и ушибенная боль въ лѣвой сторонѣ кишечника, съ ощущеніемъ холода; животъ вздутъ и беспокоитъ больного; спираііе вѣтровъ; жестокой позывъ на нязъ; кашцеобразныя или жидкія испражненія сѣватожелтаго цвѣта, сопровождаемыя жаромъ въ заднемъ проходѣ; хроническій поносъ и слизистыя кровавистыя испражненія съ жиденіемъ.

**Д ы х а н і е.** — Кашель отъ колотья въ горлѣ съ болѣзненною, рвущою болью въ горлѣ, смѣняемый легкимъ кровотеченіемъ; тревожное, трудное, запыхавшееся дыханіе, отъ болѣзненнаго состоянія горла, облегчаемое вдыханіемъ холоднаго воздуха у открытаго окна; вдыханіе сопровождается громкимъ свистомъ; полнота и давленіе въ груди и плечахъ.

**Ж е л ѣ з и с т ы й а п п а р а т ѣ.** — Опуханіе горловыхъ и шейныхъ железъ; затвердѣніе и опуханіе грудей; воспаленіе и безболѣзненное нагноеніе грудей.

**С п и н а.** — Воспаленныя и жестоко зудящія группы прыщей на спинѣ и около плечъ; золотушные язвы на спинѣ.

**М ы ш е ч н а я с и с т е м а.** — Жестокая боль въ плечѣ и груди; правая рука и тылъ ручной кисти чувствительны къ малѣйшему прикосновенію; ощущеніе дѣрганья, паранья или вывиха въ кисти руки; руки отнимаются; жестокая боль и дрожаніе въ пальцахъ при писаніи; рвущая боль въ суставахъ ручныхъ пальцевъ; сильная, періодическая боль въ рукѣ, отдающая въ мизинецъ, остраго, пронизывающаго характера, такъ что палецъ совершенно нѣветъ отъ нея; горячее опуханіе рукъ съ мелкими пузырьками, которые раздражаютъ и мокнутъ; золотушная болѣзнь тазобедреннаго сустава; золотушные нарывы около суставовъ, съ ночными потами и изнурительною лихорадкою; боль, какъ-бы отъ удара въ лѣвой ягодицѣ, идущая внизъ по внутренней поверхности бедра до колѣна и икры; голень спазмодически согнута; тянущее, дрожащее ощущеніе въ ногахъ; жестокая боль въ правомъ колѣнѣ и бедрѣ при ходбѣ и сидѣніи; боль въ колѣнномъ суставѣ; острая, пронзительная боль въ большомъ пальцѣ на ногѣ; похолодѣніе ногъ.

**С о н ѣ.** — Неосвѣжающій, беспокойный и бессонница; ночныя поты.

**Л и х о р а д к а.** — Ознобъ, смѣняемый жаромъ, познабливаніе; чувство холода въ животѣ; дрожь; быстрое опуханіе околоушныхъ или подчелюстныхъ железъ; жаръ, съ жаждой, заставляющей больного часто пить; горячее лицо съ прохладнымъ лбомъ и чувствомъ внутренняго холода.

**Clematis.** — *Clematis erecta.* — Ломоносъ. — Нищяя трава.

**С р о д с т в е н н ы я л ѣ к а р с т в а.** — *Rhododendron, Ranunculus, Phytolacca, Sulfur, Acidum nitricum, Comocladia.*

**С п е ц и ф и ч е с к о е д ѣ й с т в і е.** — На железистый аппаратъ, горло, груди, яички и кожу.



**Примѣненіе.**—Застарѣлыя сыпи на головѣ и кожѣ вообще; раковыя язвы на губахъ и грудяхъ; грибовидныя разраженія; опухоли; утолщеніе надкостницы; подагра и ревматизмъ; особенно специфическаго происхожденія или отъ ртути; заболѣванія мочевыхъ органовъ, напр., суженіе мочеиспускательнаго канала и воспаленіе яичекъ, особенно если оно зависитъ отъ перелоа; меланхолія; вторичный сифилис; отравленіе ртутью; грыжа; ракъ.

### Симптомы.

**Мозгъ и нервная система.**—Озабоченность, грустные мысли, предчувствія; болной утормъ, не въ духѣ; все чѣмъ-то недоволенъ; молчаливость; равнодушный, прислальный взглядъ; отупѣлость и туманъ въ головѣ; чувство головокруженія; ломота во лбу сильнѣе всего при ходбѣ; голова очень тяжела; боль въ костяхъ головы тянущая, роющая или сверлящая и жгучая; покальваніе въ мозгу.

**Глаза.**—Боль и давленіе; стрѣляющая, жгучая боль; обильное слезотеченіе; налитые кровью, воспаленные глаза; глаза чувствительны къ свѣту; болной принужденъ жмуриться; зрѣніе помрачено; воспаленіе вѣкъ; изъязвленіе; хроническое золотушное воспаленіе глазъ.

**Пищеварительная система.**—Тупое, сверлящее колотье въ корнѣ языка; сухость языка при пробужденіи; чувство сытости безъ принятія пищи; хороший аппетитъ при началѣ ѣды; но почти сейчасъ-же у болнаго появляется ощущеніе, будто онъ уже наѣлся; тошнота послѣ ѣды со слабостью въ ногахъ; отрыжки; уширенная боль въ печени, при давленіи на нее, или при нагибаніи; сжимающая, рѣжущая боль въ селезенкѣ; урчаніе въ кишкахъ, боль на правой сторонѣ, какъ-бы отъ грыжи; боль въ паховыхъ железахъ, съ опуханіемъ и отвердѣніемъ ихъ; частыя испраженія, дѣлающіяся все болѣе и болѣе жидкими, безъ боли.

**Грудь.**—Мокрота съ прихвѣсомъ крови; короткій, отрывистый кашель; ломота въ груди; тупыя колотья или покальванія при дыханіи; острые колотья въ области сердца; рвущая боль въ передней части груди.

**Лихорадочныя симптомы.**—Дрожь по всему тѣлу, когда болной откинеть одѣло, даже въ теплой комнатѣ; обильные ночные поты; пароксизмы перемежающейся лихорадки черезъ каждые три дня.

**Сонъ.**—Усталость и сонливость послѣ ѣды; жестокое біеніе артерій; постоянная сонливость и зѣвота ночью, невозможность заснуть; внутренний жаръ; безпокойный сонъ, болной мечется и сбрасываетъ съ себя одѣяла; живыя сновидѣнія; болной просыпается несвѣженнымъ; болной чувствуетъ себя слишкомъ утомленнымъ, чтобы заснуть.

**Наружная поверхность.**—Прыщи на лбу, щекахъ и зубахъ; пузырьки на затылкѣ и шеѣ; сыпи на головѣ; блѣдность лица; жаръ въ тѣлѣ безъ красноты; похожая на чесотку пустулы, разбросанныя по тѣлу; язвы, которыя пульсируютъ и свербятъ; застарѣлыя или пузыристыя, чешуйчатая сыпи, съ желтоватымъ разѣдающимъ истеченіемъ; сыпи, невыносимо зудящія въ теплѣ, постели и послѣ умыванія; опуханіе кожи и раковыя затвердѣнія; изъязвленія; грибовидныя разраженія; утолщенія костей; большія пустулы вокругъ поясницы; пузырьки на ногахъ; чирьи на бедрахъ.

**Мочевые органы.**—Крайній позывъ на мочеиспусканіе, безъ боли; долго продолжающееся сжиманіе мочеиспускательнаго прохода, столь сильное, что моча вытекаетъ только по каплямъ; или прерывистое испусканіе мочи, со жгучею и рвущою болью; частое испусканіе мочи, но по немногу за разъ; испусканіе гнойной матеріи; мочеизнуреніе; безболѣзненное и обильное мочеиспусканіе; тянущая боль въ сѣменной канатикѣ; мочеиспускательный каналъ болѣзненъ къ прикосновенію; схваткообразныя, тянущія боли въ яичкахъ, какъ-бы отъ ушиба ихъ; опуханіе и затвердѣніе яичекъ; опуханіе мошонки.

**Мышечная система.**—Ломота въ рукѣ и локтѣ при вытягиваніи руки; жестокая тянущая боль въ предплечьѣ; острая боль въ суставахъ запястья; свербѣніе въ ладоняхъ; тянущая рвущая боль въ большомъ пальцѣ на рукѣ во время покоя и движенія; ладони и пальцы опухли и покрыты пузырьками; подагрическое опуханіе и тугоподвижность суставовъ ручныхъ пальцевъ; боль въ бедрахъ; стрѣляющія, рвущія боли въ бедрахъ и колѣняхъ; тяжесть и слабость въ ногахъ; садненіе въ правой пяткѣ, будто она натерта сапогомъ и оцѣмѣла; свербѣніе въ подошвѣ правой ноги, будто она затекла; жестокий зудъ въ ножныхъ пальцахъ съ потомъ; жестокая саднящая боль въ большомъ пальцѣ на лѣвой ногѣ; сильнѣе всего во время покоя.

### Comocladia. — Comocladia dentata.

**Сродственныя лѣкарства.**—*Rhus, Hydrastis, Baptisia, Arsenicum, Acid. muriatic., Sanguinaria, Condurango, Asclepias, Mezerium.*

Специфическое дѣйствіе. — На кожу и слизистую оболочку горла; на женскую грудь; на надкостницу и злокачественныя заболѣванія.

Примѣненіе. — Рожжа; специфическія разъявляющія язвы; упорныя истеченія; язвенный катарръ зѣва, изъязвленіе горла отъ скарлатины; проказа, лишайныя сыпи; поясничная рожжа; упорныя заболѣванія вѣкъ; воспаленіе глазъ; зубная боль; болѣзненные желвистыя опуханія груди; ревматизмъ; воспаленіе надкостницы; ракъ; волчанка; легочная чахотка.

### Симптомы.

**Кожа.** — Жестокій зудъ, краснота и рожистое опуханіе лица, ладоней и другихъ частей тѣла, смѣняемое высыпаніемъ желтыхъ пузырьковъ и шедушеніемъ кожи. Большія язвы и изъязвленія, съ трудомъ поддающіяся лѣченію, съ подрытыми, твердыми краями и густымъ гнойнымъ зеленоватожелтымъ истеченіемъ со своеобразнымъ запахомъ; язвы, похожія на сырое испорченное мясо; окружающая кожа покрыта мелкими блестящими чешуйками; пустулы на ладоняхъ, съ конституціональными симптомами; жгучія сыпи на кожѣ; жженіе въ лицѣ и ладоняхъ.

**Нервная система.** — Общее чувство недомоганія, лихорадка, опуханіе тѣла; оглушающая, бьющая головная боль; голова кажется тяжелою; боиъ неопишима; и усиливается при попыткахъ нагнуться; стрѣляніе сквозь виски; бессонница; невозможность спокойно сидѣть; облегченіе отъ перемѣны положенія тѣла.

**Горло.** — Тяжелое воспаленіе, переходящее въ изъязвленіе.

**Глаза.** — Ломота съ головокруженіемъ; сильное слезотеченіе; глаза кажутся большими, чѣмъ на самомъ дѣлѣ, и очень тяжелы; они кажутся сильно выступившими изъ своихъ орбитъ; предметы кажутся тусклыми и темными; края вѣкъ воспалены; глазные бѣлки красны; сильная свѣтлобоязнь; свѣтъ лампы ночью кажется окруженнымъ краснымъ кольцомъ; глаза тупы и блестящи; лицо сильно опухшее, особенно подъ глазами; боли въ глазахъ сильно увеличиваются при приближеніи къ огню или попыткѣ посмотрѣть на свѣтъ.

**Зубы.** — Ломота, дерганіе въ коренныхъ зубахъ; ощущеніе какъ будто зубы были выдернуты изъ своихъ ямокъ, такъ что зубной нервъ обнажился, и затѣмъ опять вложены на свое мѣсто; или большыя зубы кажутся длиннѣе остальныхъ; боль облегчается отъ давленія рукою на челюсть и сидѣнія подлѣ огня; усиливается отъ холодной воды; нытье и садненіе въ деснахъ, съ воспаленіемъ, острая дергающая зубная боль.

**Пищеварительная система.** — Языкъ грязножелтый; кишки бездѣйствуютъ; постоянная тяжесть въ желудкѣ, съ тошнотою; кислыя отрыжки; блѣдно-красная высыпь на животѣ или на спинѣ съ гусиною кожей и зудомъ; боль вокругъ пупка вверхъ до подкожной ямки; урчаніе и неловкость въ кишкахъ; боль можетъ быть острою и саднящею и имѣть вліаніе на дыханіе; животъ опухшій.

**Грудь.** — Спазмодическій сухой кашель ночью со свербѣніемъ и постоянною тупою болью подъ лѣвымъ соскомъ, отдающею въ лопатку; щекочущій кашель, отрывистый днемъ и во время сна; разговоръ вызываетъ кашель; ощущеніе ломоты или боли въ ребрахъ, при давленіи на нихъ руками; онь облегчается отъ ходьбы и глубокаго вдоха, усиливается при вздыханіи; колотье въ правомъ боку; полнота и тугость поперекъ груди и верхней части живота, будто эти части совсѣмъ неподвижны; причиняющія сильное стѣсненіе дыханія; невозможность сдѣлать глубокой вдохъ по причинѣ острой боли въ серединѣ груди, ближе къ лѣвому боку; щекотаніе, зудъ въ груди; сжимающая боль поперекъ груди, въ позднихъ періодахъ чахотки; это средство примѣняется при зловонной, пепельнаго цвѣта мокротѣ.

**Груди.** — Острая боль въ лѣвой груди — то дергающая, то какъ будто въ грудь съ большою силою вонзаютъ острый конецъ ножа; жгучее ощущеніе послѣ боли; эта боль отдаетъ въ локоть и руку до указательнаго и средняго пальца; подмышечная железа опухши и болятъ; жгущая; колющая боль между соскомъ и мышкой; вся грудь чувствуется болѣзненною къ прикосновенію, фланель раздражаетъ ее.

**Мышечная система.** — Стрѣляніе подъ козыннѣмъ суставомъ, будто множество булавокъ хочетъ воткнуться въ него во всѣхъ направленіяхъ; жестокая жгучая боль и жженіе; онѣмляя, напрягающая боль во внутренней сторонѣ бедра; при надавливаніи, надкостная плева кажется ушибленной и болѣзненною; мелкіе, круглыя и тупые, чешуйчатые, красныя прыщи на рукахъ; свербѣніе и зудъ въ различныхъ частяхъ тѣла, большею частью въ конечностяхъ, облегчаемые треніемъ или чесаніемъ; лучше на открытомъ воздухѣ и во время моціона; хуже въ теплой комнатѣ, при теплой погодѣ, или въ покоѣ; тупая ломота отъ лѣваго локтя, внизъ по рукѣ до концовъ пальцевъ, облегчаемая упражненіемъ руки; ооченѣдость при держа-

ни чего нибудь въ рукѣ; тянущая боль въ ладони, отдающая въ кончики пальцевъ; нѣмая тянущая боль въ рукѣ; ревматическая тугоподвижность плечевыхъ и локтевыхъ суставовъ; зудъ, быстро переходящій съ мѣста на мѣсто; тянущая, схваткообразная боль въ правой подмышкѣ; мелкіе, круглые, темнокрасные чешуйчатые прыщи на лѣвой икрѣ и бѣдрѣ.

### *Cornus circinata*.—Американскій кизаль.

Сродственныя лѣкарства.—*Dioscorea, Chamomilla, Colocynthis, Iris, Bryonia, Nux vomica, Mercurius, Leptandra, Podophyllum, Gelsemium.*

Специфическое дѣйствіе.—Сначала на печень, потомъ на кишки и желудокъ.

Примѣненіе.—Кишечныя разстройства вообще съ болью до, во время и послѣ испраженія; желчныя разстройства; дѣтская холера, поносъ; желчные приступы; гиперемія печени; желтуха; дизентерія; послѣдствія продолжительнаго кутежа.

### С И М П Т О М Ы.

**Нервная система.**—Упадокъ энергіи; общая слабость, сильная сонливость; тупое, тяжелое ощущеніе въ головѣ, или стрѣляніе, бѣненіе, ломота; нервная возбудимость; несвѣжающій сонъ, нарушаемый неспривѣтными сновидѣніями; сонливость; спутываніе мыслей; равнодушіе ко всему; угнетеніе духа; крайнее отвращеніе къ какому бы то ни было занятію; сильная раздражительность; головокруженіе и пустота головы; короче, всѣ тѣ симптомы, которые сопровождаютъ разстройство печени.

**Пищеварительная система.**—Языкъ обложенъ тонкимъ, желтоватымъ или бѣлымъ налетомъ, липкіе или сухіе ротъ и горло; жгучій или горькій вкусъ; садненіе во рту и горлѣ; дурной вкусъ во рту, съ потерей аппетита; желаніе холодныхъ или кислыхъ напитковъ; тошнота; чувство пустоты въ желудкѣ; отрыжки; жженіе въ желудкѣ; отвращеніе къ пищѣ; желудокъ вздутъ, или ощущеніе грызенія, замранія въ желудкѣ; тяжелое бѣненіе и боль подъ ложечкой, тянущая боль отъ желудка до нижней части кишекъ; рввъ и урчаніе въ кишкахъ, сильнѣе всего около пупка; жженіе, садненіе и напраніе внизъ въ прямой кишкѣ; позывъ на низъ; обильное отхожденіе зловоннаго газа; жидкія и скудныя желчныя испраженія; испраженія съ примесью несвернувшейся пищи; или обильныя, темныя, желчныя испраженія вскорѣ послѣ обѣда, съ тяжестью въ нижней части живота; позывъ на низъ рано по утру, причѣмъ извергается лишь нѣсколько слизистыхъ комковъ.

**Моча.**—Моча скудная и красная; полнота и тяжесть въ области мочевого пузыря; или частое испусканіе очень бѣдной мочи.

**Грудь.**—Колотья въ груди, спивъ и подъ правой лопаткой; мелкая красная сыпь на груди; тянущее ощущеніе въ обѣихъ сторонахъ груди, усиленное бѣненіе сердца; болѣзненное, ушибленное ощущеніе въ груди и спивъ, стрѣляніе отъ груди до нижней части живота; сначала тяжелое и потомъ ослабѣвающее; чувство стѣсненія въ верхней части груди; потребность въ частыхъ глубокихъ вздохахъ.

**Лихорадочныя симптомы.**—Приливы жара, смѣняемые ознобами; приливы крови къ лицу и головѣ; бѣненіе въ вискахъ и макушкѣ; жаръ и холодъ, смѣняемые холоднымъ потомъ; садненіе черепа; ломота въ глазныхъ яблокахъ; тяжесть въ вѣкахъ; общій зудъ кожи.

**Сонъ.**—Сонливость и усталость; сонъ разстроенъ сновидѣніями, или крѣпокъ, но не освѣжаетъ; сонъ разстроенъ полнотою и давленіемъ въ головѣ; глупое, сонливое ощущеніе съ тошнотою и горькимъ лица, рукъ и ногъ.

**Глаза.**—Ломота въ глазныхъ яблокахъ, тяжесть въ вѣкахъ; ввалившіеся глаза; желтизна бѣлковъ; темные круги подъ глазами; тяжесть надъ глазами и вокругъ нихъ; тупые и тяжелые глаза; саднящая боль въ глазныхъ яблокахъ.

**Мышечная система.**—Тупая боль въ крестцѣ съ усталостью и сонливостію; колотья въ спивѣ; боль въ нижней части спивы, съ саднящею болью въ поясницѣ, хуже при нагибаніи впередъ или на который нибудь бокъ; при тугой зудѣ въ спивѣ, особенно по вечерамъ, жженіе и зудъ въ ладоняхъ и рукахъ, похолодѣніе рукъ послѣ поноса; колотья въ рукахъ; чувство потяготы въ рукахъ, главнымъ образомъ, по вечерамъ и ночью; чувство слабости и усталости въ рукахъ; усталое ощущеніе и зудъ въ ногахъ или дрожаніе; зудъ въ ногахъ и бедрахъ; жженіе или похолодѣніе голеней; ломота, какъ-бы отъ усталости въ ногахъ.

## Cypripedium. — Cypripedium pubescens.

Сродственныя лѣкарства. — *Gelsemium*, *Cimicifuga*, *Chamomilla*, *Valeriana*, *Scutellaria*, *Senecio*, *Aletris*.

Специфическое дѣйствіе. — На нервную систему.

Примѣненіе. — Невралгія; бессонница; нервная головная боль; нервное невареніе желудка; спазмы и судороги; истерія; апохондрія; бѣлая горячка; падухая болѣзнь; ялеска Св. Витта или хорей; нервная лихорадка; нервная слабость; тифозная горячка.

## С И М П Т О М Ы.

Общіе. — Чисто болѣзненная раздражительность, — какъ послѣдствіе специфическаго яда, какъ, напр., алкоголя, лихорадки, или растительнаго яда, чрезмѣрнаго умственнаго напряженія, или рефлекторное нервное возбужденіе; сильная невралгія; когда боль становится болѣзною, это средство уравниваетъ и повышаетъ силу нервной энергіи; уменьшаетъ нервное возбужденіе, смягчаетъ нервную раздражительность и облегчаетъ боль.

Нервная система. — Тяжесть и стѣсненіе въ головѣ, съ сонливостью; раздражительность, вспыльчивость, капризность; движенія торопливы и невѣрны; волненіе отъ малѣйшаго противорѣчія, шума или возбужденія; бессонница; нервныя подергиванія; боль и истерическіе спазмы; нервная система разстроена бдѣніемъ и кормленіемъ грудью, тяжелою болѣзною или продолжительнымъ напряженіемъ силъ; сильная, доводящая до сумасшествія, невралгія; повышеніе чувствительности; безпокойное дрожаніе; больной не въ состояніи перенести малѣйшаго возбужденія; истерія; нервныя боли, появляющіяся почти всегда вслѣдъ за утомленіемъ или возбужденіемъ. Это средство не устраняетъ гипереміи или воспаленія, но только дѣйствуетъ на болѣзненную раздражительность или впечатлительность нервной системы. Чрезмѣрная восприимчивость мозга у дѣтей отъ дѣйствія яркаго свѣта, внезапнаго шума, или испуга; или если дѣти склонны къ смѣху и играмъ въ неурочные часы и очень плохо спятъ ночью.

Пищеварительная система. — Разстройство пищеваренія съ бессонницею и дрожаніемъ; невралгическій видъ разстройства желудка съ болію и стѣсненіемъ, зависящими не отъ воспаленія, гипереміи, или органическихъ измѣненій, а отъ особенной раздражительности, причиненной тоскою, печалью или чрезмѣрнымъ умственнымъ или физическимъ напряженіемъ.

Матка. — Отсутствие менструаціи, соединенное съ истеріей; сильная нервная слабость и отчаяніе; истерія и бессонница.

Лихорадка. — При тифозной лихорадкѣ, какъ случайное лѣкарство противъ болѣзненной, нервной возбудимости или раздражительности, бессонницы, постояннаго бодрствованія и истощенія жизненныхъ силъ.

Мышечная система. — Боли въ суставахъ послѣ скарлатины.

## Erigeron. — Erigeron canadense. — Богатинка, Комарникъ.

Сродственныя лѣкарства. — *Arnica*, *Cantharis*, *Chimaphila*, *Hamelis*, *Trillium*, *Eryngium*, *Galium*, *Acid. sulfuric.*, *Ippecacuanha*, *Sabina*, *Crocus*, *Secale* и *Platina*.

Специфическое дѣйствіе. — На активное артеріальное кровоточеніе съ гипереміей или воспаленіемъ, или пассивное — съ расслабленіемъ или изъязвленіемъ; на почки; кровоточеніе изъ ранъ или другихъ видовъ.

Примѣненіе. — Кровоточеніе изъ носа, рта, десенъ или ранъ; кровоточеніе; сопровождающее выкидышъ или роды; маточное кровоточеніе всѣхъ видовъ; обильныя бѣлы; кровоточеніе изъ кишечъ, мочевого пузыря или почекъ; воспаленіе почекъ и мочевого пузыря; простое, несакхарное мочеизнуреніе; раздраженіе отъ камня въ мочевомъ пузырьѣ; водянка; гнойное воспаленіе глазъ; воспаленіе миндалевидныхъ железъ; язвенный катарръ зѣва, острый и хроническій; мягкій кашель; хроническій бронхитъ; чахотка, съ обильною мокротою; кривохарканіе.

## Симптомы.

**Общие.**—Ощущение крайней слабости и разбитости, напр., при гриппе или нервной слабости.

**Нервная система.**—Слабость, обмороки, больной не может внезапно подняться, нагнуться или быстро повернуть голову без обморока; шумъ, звонъ и трескъ въ ушахъ; нерасположеніе къ умственному и физическому труду; сильное безпокойство, нервозность и неловкость; невозможность, безъ большаго усилія сосредоточить мысли на одномъ предметѣ; потеря энергіи, угнетенное состояніе духа. Боль въ затылкѣ, шеѣ и плечахъ; ощущение, будто глаза хотятъ выскочить, усиливающееся отъ нагибанія; ушибленная, рвущая боль вокругъ ушей; боль надъ глазами, причиняющая неясность зрѣнія или появленіе пятенъ передъ глазами; занятіе или возбужденіе причиняетъ боль; голова чувствительна къ прикосновенію; тупая и тяжкая боль во лбу; тяжелая боль во лбу отъ чтенія или письма, иногда стрѣляющія боли и головокруженіе.

**Глаза.**—Жгучая боль, жженіе, тяжелая ломящая боль, тупое выраженіе со сложностью ко сну отъ сильнаго свѣта; воспаленіе, съ сильною чувствительностью къ свѣту; блѣзненная гиперемія; обильныя, ѣдкія слезы, текуція внизъ, по щекамъ; глаза кажутся тугоподвижными, склеиваніе вѣкъ, которыя зернисты и шероховаты на внутренней сторонѣ.

**Дыханіе.**—Гортань и дыхательное горло кажутся припухшими; короткій отрывистый кашель, со скудною, густою, липкою и желтоватою мокротою; жженіе въ дыхательномъ горлѣ и бронхахъ; стѣсненіе въ груди; ощущение, будто дыхательное горло и верхняя часть груди слишкомъ стянуты платьемъ; одышка; блуждающія боли въ груди, хроническій, короткій отрывистый кашель, остающійся послѣ гриппа или бронхита.

**Пищеварительная система.**—Языкъ и верхняя часть горла очень сухи, съ прѣснымъ вкусомъ и густою, липкою, желтою слизью; легкая тошнота, тянущая, судорожная боль и чувство тяжести въ желудкѣ по утрамъ; горячее жженіе въ горлѣ, кислыя отрыжки, тяжелая, тянущая боль съ чувствомъ пустоты, тошноткою, шозывомъ на рвоту и на низъ; воспаленіе желудка отъ ушиба съ кровавою рвотою и жженіемъ; тяжелая боль въ паху, спускающаяся внизъ въ яичко, — хуже при ходьбѣ; тяжелая колика въ кишкахъ, съ заваломъ ихъ; острая, пронзительная боль къ кишкахъ, съ заваломъ ихъ; острая, пронзительная боль въ кишкахъ при пробужденіи утромъ; кишки кажутся вздутыми, однако же не выглядятъ такъ, онѣ тяжелы при ходьбѣ и болятъ при давленіи; испражненія темно-свинцоваго цвѣта, сухія, очень твердыя; жженіе при испражненіи съ острымъ рѣжущимъ ощущеніемъ.

**Мочевые органы.**—Частый позывъ и испусканіе свѣтло-красной или янтарнаго цвѣта мочи въ количествѣ меньшемъ противъ обыкновеннаго; моча ночью темнѣе, имѣетъ кислую реакцію и высокой удѣльный вѣсъ; при стоянїи образуется бѣлый и клочковатый осадокъ; позывъ на мочеиспусканіе съ истеченіемъ послѣдней порціи мочи по каплямъ и свербнїемъ около наружнаго входа въ отверстіе.

**Мышечная система.**—Тяжелая, судорожная боль въ мышцахъ шеи и спины, съ тугоподвижностью и нытьемъ, особенно по утрамъ; тупая боль въ поясницѣ и колѣняхъ, боли въ лѣвомъ плечѣ.

***Eupatorium perfoliatum.*—*Eupatorium aromaticum.***

**Сродственныя лѣкарства.**—*Arnica*, *Baptisia*, *Cornus*, *Brionya*, *Chamomilla*, *Podophyllum*, *Aesculus hypoc.*, *Veratrum viride*, *Mercurius*.

**Специфическое дѣйствіе.**—На слизистую оболочку дыхательныхъ путей и желудка; дѣйствіе его аналогично дѣйствію болотныхъ испареній: получаютъ ознобы и слабость.

**Примѣненіе.**—Мѣстные осеннія болотныя лихорадки; перемежающаяся лихорадка; эпидемическій насморкъ и гриппъ, съ ломотою въ костяхъ; вялый брюшной тифъ; особенная, жестокая, быющая головная боль, сопровождающая подобнаго рода эпидеміи; послабляющая, желчная или ревматическа лихорадка съ обильнымъ потомъ и болями въ костяхъ; подагра; слабость послѣ желчной или перемежающейся лихорадки; несвареніе желудка, особенно у пожилыхъ особъ; потери аппетита, общая слабость; медленное развитіе; корь и другія сыпныя лихорадки; гриппъ особенно у пожилыхъ особъ и пьяницъ; бронхитъ; ночной кашель; воданка послѣ перемежающейся лихорадки или отъ слабости.

## Симптомы.

**Общие.**—Обильный потъ, причиняющій слабость, а не облегченіе, и часто сопровождаемый тошнотою и рвотою; боль и ломота въ костяхъ, членахъ и спинѣ; жестокая и бьющая головная боль.

**Мозгъ и нервная система.**—Головная боль съ садненіемъ внутри; лучше дома, усиливается на воздухѣ; боль отъ лба до затылка, хуже на лѣвой сторонѣ; бьющая головная боль; стрѣляніе сквозь виски; толкающая боль надъ ухомъ; боль и біеніе въ затылкѣ; головная боль съ тошнотою черезъ день по утрамъ, при первомъ вставаніи съ постели, продолжающаяся цѣлый день, съ потерю аппетита; въ дни свободные отъ головной боли больной чувствуетъ себя хорошо; чувство тяжести въ затылкѣ; подкладываніе рукъ подъ голову облегчаетъ это чувство.

**Глаза.**—Чувствительность глазныхъ яблокъ; свѣтлобоязнь; краснота въѣкъ; усиленное отдѣленіе гноя и слезъ. Эта чувствительность иногда предвѣщаетъ перемежающуюся лихорадку и часто сопровождается желчные приступы и головную боль.

**Лицо.**—Нездоровый, палевый, желчный цвѣтъ лица, или налитое кровью лицо, краснота щекъ, съ сухою кожей или очень блѣднымъ лицомъ.

**Пищеварительная система.**—Желтый или бѣлый языкъ; блѣдность слизистой оболочки рта; язвы въ углахъ рта; сухость или болѣзненность горла, сопровождающая насморкъ; прѣсный вкусъ, неспособность различать вкусъ пищи; отвращеніе къ пищѣ; жажда и сильное желаніе пить холодную воду ночью; или аппетитъ усиливается, доходить почти до алчности, потомъ совершенно пропадаетъ, какъ передъ желчными приступами и при перемежающейся лихорадкѣ; невареніе желудка при гриппѣ, у пожилыхъ особъ или пьяницъ, или послѣ перемежающейся лихорадки; отрыжки безвкуснымъ газомъ; стѣсненіе подъ ложечкой; ощущеніе въ желудкѣ, будто сейчасъ будетъ отрыжка или рвота; общая дрожь; полнота и біеніе въ желудкѣ ночью; жаръ въ желудкѣ, тошнота и рвота пищею, желчью, слизью и желчью съ трасеніемъ; тошнота и крайнее изнеможеніе, почти доходящее до обморока; мучительная тошнота и рвота, съ обильнымъ потомъ и отхаркиваніемъ; дурнота отъ одного запаха пищи; опоясывающія боли; больной не можетъ переносить хотя-бы чуть-чуть тѣснаго платья; садненіе и полнота въ печени и также въ лѣвомъ боку; поносъ со жженіемъ и садненіемъ въ заднемъ проходѣ; жженіе съ малымъ мягкимъ испражненіемъ; поносъ по утрамъ; запоръ; обильныя желчныя, водянистыя испражненія, съ тошнотою; рѣзъ, изнеможеніе и расслабленіе.

**Мочевые органы.**—Скудная и сильно окрашенная моча, какъ при нѣкоторыхъ желчныхъ приступахъ, или обильная и свѣтлая, какъ при перемежающейся лихорадкѣ; темно-бурая, скудная моча, съ бѣловатымъ глинистымъ осадкомъ; темно окрашенная, частая моча.

**Грудь и дыханіе.**—Текучій насморкъ, съ чиханіемъ; хрипота; грубость голоса; отрывистый вечерній кашель; кашель съ садненіемъ и жаромъ въ груди, изнурительный кашель отъ скрывшейся перемежающейся лихорадки; ночной мягкій кашель; хриплый, грубый кашель съ царапаніемъ въ груди; кашель съ налитіемъ лица кровью и слезотеченіемъ, заставляющій больного придерживать грудь руками; кашель или передъ или послѣ кори; кашель съ затрудненіемъ дыханія; безпокойное выраженіе лица; потъ и бессонница; раздраженіе легкихъ съ жаромъ; ломота въ лѣвомъ боку; невозможность лежать на немъ; садненіе въ груди при полномъ вдыханіи; хрипаніе въ груди при глубокомъ вдохѣ; затрудненіе дыханія; больной лежитъ съ очень высоко поднятыми головой и плечами.

**Мышечная система.**—Слабость въ крестцѣ; глубоко сидящая боль въ поясницѣ, саднящая при движеніи; боль въ спинѣ, какъ отъ ушиба; біеніе въ затылкѣ шеи; боль въ спинѣ и ногахъ; садненіе и ломота въ рукахъ; съ тугоподвижностью; садненіе въ запястьяхъ, какъ будто онѣ переломлены или вывихнуты; тугоподвижность разныхъ пальцевъ, чувство осязанія кажется ослабленнымъ; жаръ въ кончикахъ рукъ со влажностью или безъ; боль въ небольшомъ мѣстѣ надъ лѣвымъ бедромъ съ садненіемъ; боль съ чувствительностью въ ягодицахъ; жженіе въ кожѣ бедеръ, вялость мышцъ; ревматическія боли, хуже ночью до четырехъ часовъ утра; боль и садненіе въ лѣвой ногѣ; сильная чувствительность большого пальца на ногѣ; боль сильно увеличивается при попыткѣ встать на него; тугоподвижность и садненіе въ ногахъ при началѣ ходьбы; икры кажутся разбитыми; подагрическое садненіе и оцуханіе обѣихъ ногъ; боль въ первомъ суставѣ праваго пальца, внезапно переходящая въ лѣвый; колотье въ подошвахъ; утѣче въ правомъ бедрѣ, ревматическое біеніе въ колѣнѣ и ногѣ; водяночное опуханіе обѣихъ ногъ и лодыжекъ.

**Лихорадка.**—Перемежающаяся лихорадка, ежедневная, трехъ или четырех-

дневная, обыкновенно по утрамъ; жажда въ продолженіи многихъ часовъ передъ ознобомъ и во время озноба и жара; познабливаніе всю ночь и утро; тошнота отъ малѣйшаго движенія. Налитое кровью лицо и сухая горячая кожа во время лихорадки; ознобъ, предшествуемый жаждой и сопровождаемый потоотъ: рвота въ заключеніе озноба; лихорадка со сномъ и стономъ, смѣняемыми потоотъ; больной спать долгое время послѣ исчезанія лихорадки; тошнота и дурнота при началѣ жара, съ жестокою головою болью; ознобъ и легкій потъ по утрамъ и жаръ днемъ; или перемежающаяся лихорадка, съ тяжелымъ ознобомъ рано утромъ въ одинъ день и легкимъ ознобомъ около полудня въ слѣдующій день; головная боль и дрожаніе во время жара; ознобъ, предшествуемый болью надъ бедромъ, съ жаждою и зѣвотою; боль въ костяхъ рано утромъ передъ пароксизмомъ; ознобъ отъ питья воды; головная боль, боль въ спинѣ и жажда во время озноба; похолодѣніе съ дрожаніемъ и тошнотою; похолодѣніе, жаленіе и колотье въ обѣихъ ногахъ при началѣ озноба; ломота въ костяхъ конечностей къ концу озноба и при началѣ жара; тугоподвижность ручныхъ пальцевъ во время озноба; ломота со стenanіемъ во все время озноба; мучительная боль въ желудкѣ въ теченіе всего дня; налитое кровью лицо и сухая горячая кожа во время лихорадки; лихорадка, сопровождаемая сномъ и стономъ и смѣняемая слабостью и изнеможеніемъ во время лихорадки съ обморокомъ отъ движенія; больной не можетъ поднять головы съ подушки; жаръ исчезаетъ съ умѣреннымъ потоотъ во время сна вечеромъ; жажда продолжается во время озноба и жара со рвотою послѣ питья воды; рвота желчью къ концу періода жара; ночной потъ, съ похолодѣніемъ; лихорадки, съ душевнымъ уныніемъ, болѣзненною чувствительностью кожи и бессонницею; мягкій кашель въ промежуткахъ между пароксизмами; кашель въ ночь передъ пароксизмомъ; жажда въ ночь передъ пароксизмомъ.

### *Eupatorium purpureum.*

Сродственныя лѣкарства. — *Apocynum can.*, *Asclepias syrica*, *Cannabis sativa*, *Chimaphila*, *Eryngium*, *Galium*, *Erigeron*, *Mitchella*, *Senecio*, *Sarsaparilla*. Специфическое дѣйствіе. — На почки, мочевой пузырь и мочевые органы вообще.

Примѣненіе. — Водянка, какъ общая, такъ и вслѣдствіе Брайтовой болѣзни или альбуминури; мочевыя разстройства; камень въ мочевомъ пузырь; катарръ и раздраженіе мочевого пузыря; воспаленіе почекъ; изъязвленіе мочевого пузыря; несахарное, простое мочеизвуреніе; недержаніе мочи, особенно у дѣтей; примѣсь крови къ мочѣ; ревматизмъ; подагра; разстройство и неправильное направленіе.

### Симптомы.

Общіе. — Чувство слабости, усталости, утомленія и томности, по временамъ почти невыносимое.

Мозгъ и нервная система. — Голова легка и кружится: больному кажется, что онъ сейчасъ упадетъ на лѣвый бокъ; или что все передъ глазами идетъ кругомъ; или необыкновенная бессонница съ изумленнымъ взглядомъ; обманы зрѣнія и слуха; рѣзкая, толкающая боль въ спинѣ; глубокая, тупая, ломящая боль въ лѣвомъ вискѣ; чувствительность черепа съ покалываніемъ. Мозговые симптомы являются послѣдствіемъ симптомовъ со стороны мочевыхъ органовъ.

Мочевые органы. — Глубокая, тупая рѣзъ въ почкахъ, постоянный непреодолимый позывъ на мочеиспусканіе; количество мочи сильно увеличено; мочевой пузырь всегда кажется полнымъ и напряженнымъ; колика во всемъ животѣ; рѣзъ, ломота въ пузырь, съ сильнымъ ноющимъ давленіемъ; горячее ощущеніе, жгучая боль, жженіе въ каналѣ съ жженіемъ при мочеиспусканіи; жестокая, рѣзущая, или тупая, тяжелая боль въ мочеиспускательномъ каналѣ, или при многочисленныхъ симптомахъ водянки, отдѣленіе скудныхъ количествъ мочи натурального цвѣта, съ нейтральною реакціою и высокимъ удѣльнымъ вѣсомъ, какъ слѣдствіе воспаленія; къ мочѣ примѣшано большое количество слизи; раздраженіе и боль почти невыносимы; затрудненіе мочеиспусканія отъ сочувственнаго разстройства мочевого пузыря; разстройство мочевого пузыря отъ мочевого песку.

Глаза. — Обильное слезотеченіе; изумленный, неподвижный взглядъ; глаза широко раскрыты; глаза пристально уставлены на какойнибудь предметъ; ясное зрѣніе для дали нарушено; больной постоянно протираетъ себѣ глаза.

Уши. — Стрѣльба въ ухахъ; ощущеніе полноты и трескъ въ ухахъ, усиливающейся при глотаніи; визжащіе шумы.

**Голова.**— Жгучій жаръ; приливъ крови; гиперемія; сухая, горячая при прикосновеніи; блестящій видъ ея; кружится, томна и слаба; все тѣло участвуетъ; тупая, тяжелая боль въ головѣ, сильнѣе всего во лбу; туманъ; тяжесть.

**Носъ.**— Жидкая, водянистая или постоянная течь.

**Пищеварительная система.**— Изобиліе слюны во рту; десны красны и горячи; колотье, жиленіе, жгучая боль и жженіе въ кончикѣ языка. Зѣвота, вдыханіе; удушєніе, полнота въ горлѣ, заставляющія больного поминутно глотать слюну, терпкая сухость въ горлѣ; трепетаніе въ дыхательномъ горлѣ; катарръ зѣва; чувство ожогенія языка; неприятная полнота въ горлѣ; отрыжки; судорожная боль; боль, опуханіе и полнота въ лѣвой сторонѣ; сжимающая судорожная боль въ желудкѣ; ощущение слабости, недомоганія, больной не можетъ двигаться безъ усилія; полнота и боль въ кишкахъ, или возня и урчаніе; кишки вздуты газами; крутящая боль; боль и садненіе во всемъ животѣ, хуже на лѣвой сторонѣ; кишки тверды, какъ камень; полнота кишекъ; напряженная рѣзущая боль въ области лѣваго яичника; тяжелое давленіе на прямую кишку; ощущеніе неотложнаго позыва на низъ, но испраженія на самоѣ дѣлѣ не наступаетъ.

**Матка.**— Угрожающій выкидышъ съ постоянно раздражительностью мочевого пузыря и болью; ложныя родовыя боли къ концу беременности съ постояннымъ и мучительнымъ позывомъ на мочеиспусканіе; во время теченія родовъ, если появится подобное же расстройство; перегибъ матки взади и выпаденіе ея отъ слабости связокъ брюшныхъ мышцъ и общей или мѣстной слабости; бѣли отъ истощенія и воспаленія матки.

**Грудь, кровообращеніе.**— Сердцебиеніе, замираніе въ сердцѣ и горлѣ; обморокъ и слабость, тошнота; сильное желаніе набрать въ легкія воздуха; пульсъ полный и прыгающій.

**Расположеніе духа.**— Различныя обманы чувствъ; чувство паденія на лѣво; болтливость; восклицанія; обманы слуха и зрѣнія; крайнее угнетеніе; сонливость, сильная боязнь тошноты; вдыханіе; грызеніе въ желудкѣ.

**Спина и шея.**— Невралгическія боли снизу вверхъ, большею частью въ лѣвой сторонѣ спины и таза; саднящая боль вдоль по спинѣ; тупая щемящая боль въ крестцѣ, отдающая въ почки; чувство увѣчья въ задней части шеи; тугоподвижная; кривая шея; чувство слабости, увѣчья въ шеѣ, рѣзъ въ шеѣ отъ лѣваго плеча до затылка.

**Верхнія и нижнія конечности.**— Утомленіе, слабость, безпокойство въ членахъ; грызущая неприятная боль въ конечностяхъ; ноги въ такомъ состоянн, будто больной сдѣлалъ далекое путешествіе пѣшкомъ; ревматическая боль, переходящая съ мѣста на мѣсто; грызеніе въ сѣдалищной кости; лѣвая нога слабѣ правой, въ которой есть сильное онѣмѣніе, онѣмѣніе въ паху; чувство слабости, утомленія во всѣхъ органахъ тѣла; всѣ симптомы хуже на лѣвой сторонѣ; глубокая, тупая боль въ животѣ на лѣвой сторонѣ.

### Euphorbia. — Euphorbia corollata. — Молочай.

**Сродственныя лѣкарства.**— *Ipecacuanha*, *Lobelia*, *Helleborus*, *Veratrum album*, *Veratrum*, *Arsenicum*, *Antim tart.*, *Hydrastis*.

**Специфическое дѣйствіе.**— На желудокъ и кишки.

**Примѣненіе.**— Рвота и смертельная тошнота; туземная холера; морская болѣзнь; рвота у беременныхъ; дѣтскій поносъ; воспаленіе желудка и кишекъ; дизентерія; изнурительный поносъ; молочница; шелудивая голова; опоясывающій лишай и рожа у дѣтей, съ поносомъ, какъ выдающимся симптомомъ; хроническій истеченія изъ матки.

### Симптомы.

**Общіе.**— Дѣйствуетъ на слизистую оболочку, вызывая раздраженіе, воспаленіе и разрушеніе ея.

**Мозгъ и нервная система.**— Головокруженіе; круженіе головы съ обморкомъ; помраченіе зрѣнія и изнеможеніе; все кажется вертящимся вокругъ; звонъ въ ухахъ; опасеніе смерти; обморокъ, похожій на смерть съ тоскою; больной не хочетъ жить, если ему не доставятъ скорого облегченія.

**Пищеварительная система.**— Жженіе во рту и языкѣ; пузырьки на губахъ и языкѣ; внезапная тошнота и смертельный обморокъ; смятый чрезъ нѣсколько минутъ внезапною и сильною рвотою и жидкимъ водянистымъ, похожимъ на



рисовую воду поносомъ; замираніе и щемленіе въ желудкѣ; обморокъ; медленный и слабый пульсъ; холодная кожа; руки и ноги холоднѣютъ и сведены судорогою; обильный и изнурительный поносъ, какъ при холерѣ, съ болѣзненными спазмами въ кишкахъ; холодный потъ на тѣлѣ и конечностяхъ; судорога въ ногахъ и голѣняхъ. Потеря аппетита, или измѣчивый: временами то прожорливость, то полное отсутствіе аппетита; обложенный языкъ; лихорадочное состояніе, зловонное дыханіе; вздутіе живота, какъ отъ глистовъ; запоръ или мучительный поносъ; исхуданіе, капризность, бессонница; хроническія истеченія изъ матки, тошнота, потеря аппетита, поносъ и изнеможеніе; упорный хроническій поносъ и дизентерія.

### Geranium — Geranium maculatum. — Герань.

Сродственныя лѣкарства. — *Acid. tannic.*, *Acid. Gallicum*, *Alumina*, *Hamamelis*, *Trillium*.

Специфическое дѣйствіе. — На слизистую оболочку вообще.

Примѣненіе. — Хроническій поносъ; дизентерія; дѣтская холера; безболѣзненные язвы; афтозный катарръ рта; воспаленіе глазъ; хроническій насморкъ; бѣды; примѣсь крови въ мочѣ; очень обильныя менструаціи, мочеизнуреніе и чрезмѣрное отдѣленіе слизистыхъ оболочекъ; слюнотеченіе отъ ртути; катарръ проповѣдниковъ; афтозное изъязвленіе горла; сильное кровотеченіе изъ носа послѣ выдергиванія зубовъ; мочеизнуреніе; Брайтова болѣзнь.

В о о б щ е. — Это средство повидимому дѣйствуетъ, какъ сильное мѣстное вяжущее лѣкарство, какъ, напр., при дизентеріи, когда воспалительные симптомы утихли. Оно содержитъ въ себѣ значительное количество дубильной и галловой кислотъ.

### Glonoïn. — Нитроглицеринъ.

Сродственныя лѣкарства. — *Belladonna*, *Gelseminum*, *Veratrum viride*, *Asclepias syriaca*.

Специфическое дѣйствіе. — Первично на мозгъ и спинно-мозговые нервы; вторично на симпатическую нервную систему.

Примѣненіе. — Приливъ крови къ спинному мозгу; головокруженіе; шатаніе и невралгія лица; апоплексія; солнечный ударъ; головная боль; водянка мозга; падучая болѣзнь; судороги; приливы крови къ груди; морская болѣзнь; гиперемія и воспаленіе спинного мозга; воспаленіе сердца, глазъ и послѣродовое умопомѣшательство.

### С и м п т о м ы.

О б щ и е. — Жаръ, особенно въ лицѣ, подымающийся изъ желудка; ускоренный, перемежающийся, полный и твердый или малый и быстрый пульсъ; слабость, какъ бы отъ потери сна; тяжелый сонъ; бессонница; слабость и недостатокъ кровообращенія въ конечностяхъ; слабость и онѣмѣніе лѣвой руки; бѣненіе въ концахъ ручныхъ пальцевъ съ дрожаніемъ; полнота, напряженіе и пульсація въ шеѣ, которая кажется слабою и утомленною; желаніе дѣлать глубокіе вздохи; сердцебиеніе съ жаромъ въ лицѣ, ускореннымъ пульсомъ и бѣненіемъ большихъ артерій; приливъ крови къ головѣ или груди во время менструаціи или беременности; головная боль и обморокъ; увеличенное отдѣленіе бѣдной мочи, особенно ночью; краснота или бѣдность лица; ощущение, будто нижняя губа опухла; сердцебиеніе съ бѣдностью лица, смѣняемое потомъ на лбу; галлюцинаціи зрѣнія; трясеніе конечностей и тѣла; дурнота, тошнота и боль; рвота; спутываніе мыслей, заставляющее больного лежать; сотрясеніе мозга; жестокіе пароксизмы невралгіи, съ бьющею, разрывающею головою болью; тошнота, головокруженіе, обморокъ и чувство тугости въ горлѣ. Не всѣ особы являются одинаково воспріимчивыми къ его дѣйствію.

М о з г ъ и нервная система. — Сильная боязливость или необыкновенное оживленіе и болѣзнь съ сильнымъ приливомъ мыслей; больной легко теряетъ дорогу въ хорошо извѣстныхъ ему улицахъ или мѣстностяхъ; ощущение, будто подбородокъ удлинень; не твердая походка; головокруженіе при движеніи головы; тяжесть въ головѣ, особенно во лбу; полнота головы какъ будто мозгъ расширяется и волнообразно двигается; пульсація во лбу, вискахъ, или въ макушкѣ; каждый шагъ во время ходьбы отдастъ въ шею; саднящее и ушибленное ощущеніе въ мозгу, хуже при трясеніи головою; боль, жаръ и полнота въ головѣ поднимаются отъ груди шеи или затылка; боль часто какъ бы сосредоточивается въ одномъ мѣстѣ; трясеніе головою,

нагибаніе и подниманіе по дѣстницѣ усиливаютъ головную боль; она облегчается отъ надавливанія, ходьбы на открытомъ воздухѣ или обнаженія головы; головная боль съ ускореннымъ пульсомъ, краснымъ лицомъ, потому на лицѣ и наконецъ, безсознательнымъ состояніемъ; пятна и искры передъ глазами, или черныя пятна съ помраченіемъ вѣрнія и обморочкомъ; чувство полноты въ ушахъ и кругомъ ушей; звонъ въ ушахъ, обморокъ безъ потери сознанія; пульсація, свербѣніе, легкая дрожь и своеобразная теплота по всему тѣлу; судороги отъ прилива крови въ головѣ; послѣдствія душевнаго возбужденія, искуга, страха, или пребыванія подъ лучами солнца.

### Gnaphalium. — Gnaphalium polycephalum. — Кошачья лапа.

Сродственныя лѣкарства. — *Chamomilla*, *Euphorbia corollata*, *Ipecacuanha*, *Mercurius*, *Pulsatilla*, *Veratrum album*, *Iris*.

Специфическое дѣйствіе. — На желудокъ и кишки, также на печень, почки и предстательную железу.

Примѣненіе — Поносъ, особенно у дѣтей; нервная или желудочная головная боль; невареніе желудка; икота; дѣтій поносъ; туземная холера; поносъ при прорываніи зубовъ; раздражительность мочевого пузыря; заболѣванія предстательной железы; ревматизмъ; поясничная боль; сѣдалищная невралгія; подагра; раздраженіе спиннаго мозга; судорога въ голеняхъ и ногахъ.

### С и м п т о м ы.

Общіе. — Это средство, почти во всѣхъ отношеніяхъ, аналогично *Chamomilla* и потому его можно съ пользою назначить тамъ, гдѣ эта послѣдняя хотя и показуется повидимому, но не приноситъ облегченія.

Голова и лицо. — Головокруженіе при вставаніи, тупая, постоянная боль въ затылкѣ, стрѣляющія боли въ глазныхъ яблокахъ; невралгія въ щекахъ, исчезающая и возвращающаяся вновь; тупой, тяжелый вздутый видъ лица; полнота въ вискахъ—какъ при началѣ нервной головной боли; боли въ области праваго глаза при вставаніи; головная боль съ ощущеніемъ затуманенія мозга.

Пищеварительная система. — Ротъ липкій, съ неприятнымъ вкусомъ при пробужденіи; языкъ покрытъ длиннымъ бѣлымъ налетомъ; уменьшенный аппетитъ; сильное вздутіе газами желудка, съ отрыжками газами и легкою тошнотою; упорная икота; колика въ кишкахъ, животъ чувствителенъ, особенно въ лѣвой подвздошной впадинѣ; большаго слабитъ; блѣдно-окрашенныя испраженія; урчаніе въ кишкахъ съ частымъ пусканіемъ газовъ; или безуспѣшная попытка къ испраженію на низъ; то кислая, то горькая отрыжка; поносъ у дѣтей по утрамъ и въ теченіе дня; съ сильнымъ капризничаніемъ и болью въ кишкахъ; рвота и поносъ, какъ при туземной холерѣ; запоръ послѣ поноса съ раздражительностью и отвращеніемъ къ пищѣ; обильный поносъ, предшествуемый и сопровождаемый тошнотою; боль и урчаніе въ кишкахъ; обильный водянистый поносъ ночью, съ сильнымъ измененіемъ; темно-окрашенное, зловонное, жидкое испраженіе по утрамъ, съ болью въ кишкахъ послѣ него цѣлый день; поносъ во время прорыванія зубовъ или въ другое время; обильный, водянистый, упорный и изнурительный поносъ съ рвзою и тошнотою или безъ нихъ.

Мочевые органы. — Чувство полноты и напряженія въ пузырь сейчасъ-же послѣ того, какъ его опорожняетъ; большое количество блѣдной мочи, безъ запаха, не дающей никакого осадка; боль въ почкахъ; боли въ области предстательной железы.

Мышечная система. — Чувство слабости въ рукахъ, какъ будто онъ не въ силахъ поднять самую незначительную тяжесть, ревматическія боли въ плечахъ и локтяхъ; боли въ груди отъ бока до бока; онѣмѣніе спины, съ поясничною болью; чувство тяжести въ тазѣ; сильная боль вдоль по сѣдалищному нерву, иногда смѣняемая онѣмѣніемъ; ходьба крайне утомительна; судороги въ икрахъ или въ ногахъ въ постели; ревматическія боли въ коленномъ и голеноступномъ суставахъ; подагрическія боли.

### Gossypium. — Gossypium herbaceum. — Хлопчатникъ.

Сродственныя лѣкарства. — *Caulophyllum*, *Senecio*, *Pulsatilla*.

Специфическое дѣйствіе. — На матку.

Примѣненіе. — Отсутствие менструаціи; маточное кровотеченіе; трудные роды; угрожающій выкидышь; бесплодіе.

## С и м п т о м ы.

**Матка.** — Недѣятельность въ маткѣ или простое расстройство ея функцій, связанное съ заболѣваніемъ какихъ нибудь другихъ органовъ; болѣзненная недавно начавшая менструація, или задержанія ея безъ общаго расстройства здоровья; запаздывающая менструація, съ малокровіемъ, болями въ поясницѣ и головокруженіемъ, съ расстройствомъ пищеваженія, какъ, напр., потеря аппетита; неловкость, угнетенное ощущеніе въ желудкѣ.

**Gymnocladus. — Gymnocladus canadensis.**

Сродственныя лѣкарства. — *Agaricus, Aethusa, Belladonna, Cicuta, Hyoscyamus, Stramonium, Nux vomica, Cimicifuga.*

Специфическое дѣйствіе. — На мозгъ и нервную систему.

Примѣненіе. — Гиперемія мозга; гиперемическая головная боль; кашель, сопровождаемый или смѣняемый рожею лица; воспаление миндалинъ; скарлатина; брюшной тифъ; послабляющія или перемежающіяся эпидемическія лихорадки тифознаго характера.

Общѣе. — Дѣйствіе этого лѣкарства сказывается наиболѣе рѣзко на лѣвой половинѣ тѣла.

Мозгъ и нервная система. — Безпокойство; сонливость; равнодушіе ко всему окружающему; невозможность быстро соображать; необыкновенная забывчивость; трудность пониманія; большой смотритъ въ теченіе нѣкотораго времени на какую нибудь вещь, прежде чѣмъ сообразитъ, что это такое; головокруженіе, принуждающее больного облокачиваться на что нибудь, чтобы не упасть; головная боль; полнота и давленіе надъ глазами, отдающія въ макушку, иногда со стрѣлющими болями; сильная боль во лбу, съ ощущеніемъ, будто глаза лѣзутъ изо лба; боль въ лѣвомъ вискѣ, до уха и макушки; сильная головная боль, потеря аппетита съ острыми болями въ кишкахъ, главнымъ образомъ, около пупка или въ голени, правой груди и рукахъ; головная боль и изжога; жаръ и жженіе въ глазахъ; сонливость; тупая боль въ кишкахъ, полнота въ головѣ, съ помраченіемъ зрѣнія, тошнотою и скопленіемъ вѣтровъ; тупая тяжелая боль между глазами; ощущеніе, будто голова хочетъ треснуть; чувство ушиба снаружи, главнымъ образомъ, на лѣвой сторонѣ; садненіе въ лѣвомъ вискѣ; лобъ горячъ при прикосновеніи; голова кажется какъ будто туго перевязанною.

Лицо. — Ощущеніе, будто мухи ползаютъ по правой сторонѣ лица, оно кажется горячимъ и опухшимъ; голова опухшая, какъ при рождѣ; боль и садненіе въ скуловыхъ костяхъ.

Глаза. — Давленіе въ глазныхъ яблокахъ; жгущая боль въ правомъ глазу; глаза кажутся выпученными; жженіе или зудъ въ глазахъ, съ обильнымъ слезотеченіемъ; склеиваніе вѣкъ.

Носъ. — Частое и бурное чиханіе отъ раздраженія далеко въ ноздряхъ.

Зубы. — Сильная чувствительность зубовъ, особенно на лѣвой сторонѣ и верхнихъ зубахъ; малѣйшее прикосновеніе холоднаго воздуха или чего нибудь холоднаго вызываетъ очень сильную боль.

Пищеварительная система. — Языкъ синевато-бѣлый, непріятный вкусъ во рту; горькій вкусъ отъ прикосновенія пальцемъ къ языку; ягучая, тлущая боль въ нѣбѣ, отдающая въ языкъ; правая миндалина сильно воспалена и багрова; садненіе въ небныхъ дужкахъ; жженіе въ горлѣ, зѣвъ и желудкѣ; скопленіе слюзы во рту и горлѣ; безпрестанное харканіе; изжога; тошнота съ болью, полнотою въ желудкѣ и отрыжкою газами; полная потеря аппетита; сильное жженіе во всемъ желудкѣ, или въ одномъ только мѣстѣ; кислыя, водянистыя отрыжки, отрыганіе газовъ; тошнота, головокруженіе и неловкость въ кишкахъ съ давящею болью въ лѣвомъ боку, какъ будто селезенка опухла; чувство жара въ желудкѣ и кишкахъ, послѣ ознобовъ; колотье и боль въ кишкахъ около пупка; щиплющая боль въ нижней части живота и на лѣвой сторонѣ, исчезающая послѣ отрыжекъ; боль и урчаніе въ кишкахъ и метеоризмъ; газы въ животѣ, давяще на мочевой пузырь; садненіе въ животѣ; боль въ железахъ праваго бедра.

Испраженіе. — Запоръ; испраженіе твердое, послѣдняя часть нѣсколько мягче; бесполезный позывъ на низъ, въ теченіе нѣсколькихъ часовъ; передъ твердымъ испраженіемъ ощущеніе, какъ будто въ животѣ начинается поносъ; ощущеніе, будто принято слабительное.

Мочевые органы. — Давленіе на пузырь, какъ будто моча задержана слишкомъ долго; частый позывъ на мочеиспусканіе; бурал, желтая, мутная моча.

**Грудь и дыханіе.** — Жгучая боль въ дыхательномъ горлѣ; по утрамъ свербѣніе въ горлѣ, начинающее кашель, который усиливается въ теченіе дня и къ вечеру становится хуже; твердый, сухой, мучительный кашель; своеобразное дыханіе очень слабое и каждый выдохъ медленъ; боль въ правой груди; давление на грудь и грудную кость; острая боль въ правомъ боку; острая стрѣляющая боль въ правомъ боку, послѣ небольшой ходьбы; боль въ лѣвой сторонѣ лица.

**Мышечная система.** — Сжимающая боль въ мышцахъ лѣвой стороны шеи; боль въ спинныхъ и шейныхъ позвонкахъ; боль въ крестцѣ; потъ подъ мышками и на ладоняхъ; боли въ рукахъ, сильнѣе всего въ лѣвомъ предплечіи, въ кости между локтемъ и запястьемъ, какъ будто кость разможена или переломлена; тупая боль въ ручныхъ пальцахъ; жженіе въ большомъ пальцѣ, дерганіе въ пальцѣ, какъ отъ ноготка; жгущая боль въ лѣвомъ коленномъ суставѣ; боль въ лѣвой голени отъ колѣна до лодыжки; колющая боль подъ лѣвыми коленомъ при ходьбѣ; боль въ лѣвой голени; тупыя боли въ обѣихъ ногахъ; своеобразное онемѣніе по всему тѣлу.

### **Hedeoma — Hedeoma pulegioides. — Американскій полей.**

**Сродственныя дѣкарства.** — *Apis, Cantharis, Caulophyllum, Erigeron, Pulsatilla, Sabina, Secale, Senecio, Chamomilla.*

**Спеціфическое дѣйствіе.** — На спинной мозгъ и вторично на конечности и матку.

**Примѣненіе.** — Нервное изнеможеніе и истощеніе; усталость спяны; истерическая или нервная головная боль; истерія вообще; истерическія судороги и параличи; явленія сочувственнаго раздраженія матки или позвоночника; угрожающій параличъ; желудочныя и желудочно-кишечныя лихорадки, особенно у женщинъ и дѣтей; разстройство зрѣнія вслѣдствіе испуга или пограсенія; послѣдствія потрясенія, напр., послѣ несчастія на желѣзной дорогѣ; спазмъ желудка; раздраженіе тошнота и рвота; колика отъ простуды; воспаленіе и непроходимость кишечника; воспаленіе почекъ и мочевого пузыря; приливъ крови къ мочѣ; воспаленіе яичекъ; задержаніе мѣсячныхъ; выпаденіе матки; раздраженіе и воспаленіе яичниковъ; угрожающій выкидышъ; угрожающій параличъ отъ заболѣванія спиннаго мозга или матки, ревматизмъ.

### **Симптомы.**

**Общіе.** — Боль и садненіе, усиливающіяся отъ движенія, вѣды или питья; нервныя подергиванія и паралитическія боли; слабость суставовъ; общее нервное изнеможеніе; частые поты съ тошнотою и склонностью ко рвотѣ.

**Мозгъ и нервная система.** — Тяжкія, давящія боли въ головѣ съ тупымъ тяжелымъ ощущеніемъ; полупараличъ съ невозможностью двигаться или поворачиваться; почти полное невладеніе конечностями; нервная слабость и угнетеніе; дерганіе и нервныя подергиванія; сильная чувствительность къ прикосновенію по всему тѣлу; тупость, тяжелое ощущеніе въ головѣ; невралгическая боль въ лѣвой сторонѣ головы; головная боль отъ разстройства матки или желудка, во время беременности или въ связи съ раздраженіемъ спиннаго мозга, почти нестерпимыя, тянущія внизъ боли въ спинѣ, отдающія подъ лопатку.

**Пищеварительная система.** — Тошнота; частая отрыжка; очень сильная тошнота и жестокой позывъ на рвоту, смѣняемые сильною слабостью и изнеможеніемъ; малѣйшее количество пищи или питья значительно усиливаетъ тошноту; холодныя голени и ноги; упорный запоръ; боли въ желудкѣ и нижней части живота; блѣдный языкъ; съ бѣлымъ налетомъ; животъ кажется опухшимъ, напряженнымъ и вздутымъ; сильное скопленіе газовъ.

**Мочевые органы.** — Задержаніе мочи или жженіе при испусканіи ея; болѣзненное, скудное мочеиспусканіе, съ частымъ позывомъ; рѣзь, жженіе въ каналѣ; чувство тяжести при испусканіи мочи, которая очень темна и похожа на черный чай, что указываетъ на примѣсь къ ней крови; это иногда случается послѣ скарлатины и всегда сопровождается сильною слабостью.

**Матка.** — Очень сильное напраніе внизъ, съ давленіемъ; тянущая боль отъ позвоночника до матки; также отъ лопатки; эти боли періодичны, какъ и родовыя боли, и почти нестерпимы; онѣ значительно усиливаются отъ движенія и сопровождаются слабостью или параличемъ конечностей; бѣды, начинающія раздраженіе; жженіе и ссадины; чувствительность обѣихъ яичниковъ.

**Грудь и дыханіе.** — Удушье, какъ будто что-то поднимается въ горлѣ; частое, періодическое затрудненіе дыханія и стѣненіе въ груди; неправильное, затрудненное и удушающее дыханіе; одышка; чувство подступанія къ горлу, какъ будто

желудокъ, и все содержимое груди хочетъ выйти черезъ ротъ. Это ощущение хотя часто бываетъ истерическимъ, иногда зависитъ отъ вздутія желудка и кишекъ газами; оно встрѣчается при воспаленіи кишечника у маленькихъ дѣтей.

**Мышечная система.**—Очень сильная боль въ спинѣ; боль въ самомъ низу спины, съ давленіемъ внизъ къ маткѣ; паралитическая слабость въ конечностяхъ; тугоподвижность и слабость суставовъ съ садненіемъ, главнымъ образомъ, въ колѣняхъ и локтяхъ; садненіе во всѣхъ частяхъ тѣла; опуханіе ирръ; ломиція, ревматическія боли въ конечностяхъ, причинающія невольныя послѣдними; тугоподвижность колѣвъ: разъ большой сѣвъ, онъ лишь съ большимъ трудомъ можетъ подняться; онѣмѣніе ногъ и потеря чувствительности.

### Hydrocyanic acidum. — Синильная кислота.

**Сродственныя дѣкарства.** — *Aconitum*, *Aethusa*, *Cicuta*, *Strychninum*, *Prunus*, *Gelsemium*, *Laurocerasus*.

**Специфическое дѣйствіе.** — На головной и спинной мозгъ и органы дыханія и пищеваренія.

**Примѣненіе.**—*Аноплексія*; столбнякъ; смыканіе челюстей; головокруженіе; падачая болѣзнь; катаlepsia; истерія; гиперемическая головная боль; помраченіе роговицы; гиперемія легкихъ; легочная чахотка; коклюшь; удушье; грудная жаба; изнурительная лихорадка; спинномозговая лихорадка; ипохондрія; размягченіе мозга; невареніе желудка; спазмодическая рвота.

### Симптомы.

**Общія.** — Особенно пригодно для слабыхъ, нервныхъ, страдающихъ невареніемъ желудка, хандрящихъ больныхъ, которые жаждутся на изнеможеніе, судороги и общую слабость.

**Мозгъ и нервная система.** — Тупая боль во лбу; туманъ въ головѣ, точно отъ опьяненія; давленіе отъ затылка до лба, особенно на правой сторонѣ; отупѣніе; окружающіе предметы кажутся шатающимися; больной едва можетъ стоять отъ головокруженія; послѣ этихъ состояній бываетъ сильная тупость во лбу и затылкѣ; давленіе отъ макушки до задней части глазъ и до спины, смѣняемое сонливостью и усталостью; внезапная или общая сонливость; неспособность къ мышленію; притупленіе или обманы чувствъ; кожа на головѣ или сама голова кажется какъ будто растянutoю; стѣсняющая, рвущая или колоущая боль въ головѣ; сильное безпокойство и возбужденіе; мрачная раздражительность, исчезающая на открытомъ воздухѣ; внезапная потеря сознания и чувствительности; буйный или веселый бредъ, съ непреодолимымъ желаніемъ пѣть и танцовать, точно въ состояніи опьяненія; звонъ въ ушахъ, слабость; тетаническія судороги и безчувствіе; спячка; жестокія судороги; стискиваніе зубовъ; мышцы лица сильно сведены судорогою; припадки падачей болѣзни, наступающія внезапно; больной вдругъ падаетъ съ крикомъ, точно пораженный молніей; или жестокия судороги со стискиваніемъ зубовъ, тетаническимъ сокращеніемъ мышцъ или сильнымъ сведеніемъ конечностей—судорогою; припадки падачей болѣзни, предшествуемые обманами чувствъ; все кажется какъ бы закутаннымъ въ кисею; или приступы катаlepsis; сильная мышечная слабость особенно лѣвой стороны, оканчивающаяся припадкомъ; большой неподвиженъ, безъ признака жизни; припадокъ заканчивается появленіемъ обильнаго пота; сознание вполне сохраняется; внезапные приступы спинно-мозговой лихорадки; больной внезапно падаетъ, будто пораженный молніей; потеря сознания и чувствительности, усиливающееся затрудненіе дыханія, больному не хватаетъ воздуха, онъ задыхается; малый, едва ощутимый нульсъ; дикое, вдутое, налитое кровью лицо, страшно искаженное судорогами; голова притянута къ плечу, конечности судорожно выгнуты, общая блѣдность тѣла, съ синимъ оттънкомъ; задержаніе мочи; непроизвольное изверженіе кала.

**Глаза.**—Взесіящие и вытаращенные глаза; зрачки обыкновенно расширены, иногда сужены, глаза полукоткрыты или выпучены; вѣки кажутся парализованными или судорожно подергиваются; помраченіе зрѣнія, амаврозъ.

**Пищеварительная система.**—Увеличенное отдѣленіе слюны; языкъ обложенный, бѣлый или темный и грязный; ощущение холода на языкѣ, или жженіе въ кончикѣ языка, или тугоподвижность его; спазмъ горла съ жаромъ; воспаленіе пищевода; сладковатый или зловонный, или вѣдй и острый вкусъ; потеря аппетита; отсутствіе жажды съ жаромъ въ тѣлѣ; или жестокая жажда; склонность ко рвотѣ; рвота черною жидкостью; чувство холода въ желудкѣ; давленіе съ сильнымъ стѣс-

неніемъ; спазмодическое сокращеніе желудка; біеніе подь дошечкой; холодъ въ животѣ, чередующійся со жженіемъ; урчаніе въ кишкахъ непроизвольныя испражненія.

**Грудь и дыханіе.** — Болѣзненное царапаніе и жженіе въ дыхательномъ горлѣ съ воспаленіемъ и ощущеніемъ, будто оно опухло; спазмодическое открываніе рта при дыханіи, съ боязвью удушенія; хватаніе за горло и дикое тревожное выраженіе лица; свербѣніе, жаленіе и тянущая боль въ дыхательномъ горлѣ; частый, короткій, отрывистый кашель, отъ раздраженія дыхательнаго горла; остановки дыханія отъ колотьевъ въ дыхательномъ горлѣ; шумное, медленное дыханіе со стономъ; или частое и сильно-хрипящее дыханіе; параличъ легяжъ; тупость груди; чувство удушенія съ мучительными болями въ груди; острия боли въ груди; колющая боль въ лѣвомъ боку, съ болью и давленіемъ въ области сердца; слабое или неправильное біеніе сердца.

**Мочевые органы.** — Задержаніе или обильное испусканіе водянистой или блѣдножелтой мочи.

**Сонъ.** — Частая зѣвота съ дрожью; неодолима или постоянная сонливость; бессоница; живыя, безсвязныя сновидѣнія.

**Лихорадка.** — Познабдываніе; чувство холода внутри и снаружи; дрожь, смѣняемая жгучимъ жаромъ; попеременно ознобъ и жаръ; жаръ въ головѣ съ похолодѣніемъ тѣла; общее лихорадочное безпокойство, съ жестокими нервными раздраженіемъ; пароксизмы жара и быстрое, неправильное, сбивчивое біеніе сердца.

### Hypericum. — *Hypericum perforatum.* — Звѣрбой.

**Сродственныя лѣкарства.** — *Agaricus, Coccus, Ledum, Arnica, Calendula, Ruta.*

**Специфическое дѣйствіе.** — На нервную систему; средство это вызываетъ раздраженіе, расширеніе сосудовъ и мѣстный приливъ крови.

**Примѣненіе.** — Сильная гиперемія мозга и бредъ; истерія съ задержаніемъ или неправильностью мѣсячныхъ, или болями при нихъ, головная боль при мѣсячныхъ; болѣзненные раны, съ общимъ изнеможеніемъ отъ потери крови; мѣстная гиперемія послѣ насилія и при раздражительности капилляровъ, съ кровотеченіемъ или безъ. Это средство полезно для ускоренія заживленія разорванныхъ ранъ и предотвращенія нагноенія а также при боли отъ ушиба или боли подобнаго же характера въ частяхъ, богатыхъ нервами.

### Симптомы.

**Общіе.** — Худосочный видъ; желтоватый цвѣтъ лица; малый и частый пульсъ; ознобы по вечерамъ; приливы жара; обрюзглость тѣла; слабость и трясеніе конечностей. — Это средство такъ же дѣйствуетъ при поврежденіи и разрывѣ тканей, напр.; при огнестрѣльныхъ ранахъ, какъ *Arnica* при ушибахъ; оно также крайне полезно при всѣхъ ранахъ, когда есть сильная боль, вслѣдствіе поврежденія частей, обильно снабженныхъ нервами, какъ-то: мякоть ручныхъ и ножныхъ пальцевъ, локтевое ложе и т. д. Оно особенно пригодно, когда есть разрывъ или отрывъ тканей, съ застоємъ крови въ капиллярахъ и болѣе или менѣе обильнымъ истеченіемъ кровянистой матеріи.

**Мозгъ и нервная система.** — Общее изнеможеніе отъ потери крови; общая слабость; трясеніе всѣхъ членовъ; слабость при вставаніи; обморокъ отъ физическаго усилія; жажда; тяжесть въ головѣ; сильное нервное угнетеніе; очень сильная головная боль.

**Матка.** — Бѣли съ слабостью и атоніею матки; запаздываніе мѣсячныхъ; сердцебіеніе; давленіе на крестецъ и тяжесть въ нижней части кишекъ; напряженіе съ жаромъ и раздраженіемъ, какъ будто матка перетянута тугою повязкою; сердцебіеніе, давленіе на крестецъ; тяжесть въ области желудка; животъ увеличенъ; ознобы по вечерамъ, смѣняемые приливами жара, животъ кажется будто бы окруженнымъ тугою повязкою; рвущая боль въ половыхъ органахъ, съ позывомъ на мочеиспусканіе; чувство слабости съ дрожаніемъ въ конечностяхъ; сильная слабость; давленіе на крестецъ; бѣли или тяжесть; колотья и летучія боли въ груди; запоръ; приливъ крови къ головѣ, стѣсненіе и біеніе въ макушкѣ.

### Jodium. — Іодъ.

**Сродственныя лѣкарства.** — *Bromum, Pulsatilla, Ferrum, Arsenicum, Mercurius, Kali bichromicum.*

Специфическое дѣйствіе. — На железы, особенно щитовидную и печень; на питаніе вообще; также на нервную систему.

Примѣненіе. — Зобъ; опуханіе железъ; заболѣванія печени и груди; бронхитъ; воспаленіе леггихъ и чахотка.

### Симптомы.

Расположеніе духа. — Уныніе и меланхолія, или сильная впечатлительность и раздражительность.

Голова. — Тупыя боли въ затылкѣ и задней части шеи, головная боль, доводящая больного почти до сумасшествія; ощущеніе, какъ отъ повязки вокругъ головы; давленіе во лбу надъ основаніемъ носа; боль во лбу съ ощущеніемъ, будто мозгъ ушибленъ; каждый шагъ отдаетъ въ голову; гиперемія; рвущая головная боль надъ лѣвымъ глазомъ и вискомъ; выпаденіе волосъ.

Глаза. — Красны, воспалены и болятъ; слабое зрѣніе; водянистое бѣлое опуханіе вѣкъ; подергиваніе въ вѣкахъ; слезотеченіе; желтый цвѣтъ твердой оболочки глаза; темныя пятна передъ глазами, похожія на локоны; искры; огненные лучи; миганіе; каждый предметъ даетъ не одно, а нѣсколько изображеній.

Уши. — Тугость слуха; мельничный гулъ или шумъ въ ушахъ.

Носъ. — Обильное кровотеченіе; сухой или текущій насморкъ.

Лицо. — Желтое, блѣдное, буроватое, или мрачное и темное; черты лица измѣнились; глаза ввалившіеся; судорожныя подергиванія мышцъ лица; язвы на щекъ.

Зубы. — Тянущія боли; схваткообразныя боли; зубы кажутся шатающимися.

Десны. — Чувствительны, опухли и воспалены; онѣ легко кровоточатъ; язвы и пузырьки во рту; десны отстаютъ отъ зубовъ.

Ротъ. — Слюнотеченіе—какъ отъ ртути; опуханіе железъ щеки; воспаленіе миндалинъ; гнилой запахъ изо рта.

Языкъ. — Густо обложенный или очень красный.

Горло. — Чувство сжиманія, препятствующее глотанію; чувство полноты; зудящее щекотаніе; парананіе съ увеличеннымъ отдѣленіемъ слюны, жгучее воспаленіе, съ язвами въ зѣвъ и глоткъ.

Вкусъ. — Очень непріятный, зловонный, горькій, сладкій или соленый; или вкусъ мыла.

Жажда. — Постоянная, днемъ и ночью.

Аппетитъ. — Мучительный голодъ; волчій аппетитъ, попеременно съ потерю аппетита; дурнота и слабость послѣ вды.

Отрыжка. — Изжога; икота; кислыя отрыжки и тошнота; рвота съ поносомъ; рвота желчью.

Желудокъ. — Сильнѣйшая спазмодическая боль и давленіе послѣ каждого обѣда; полнота и вздутіе; грызеніе; колютъя и пульсація; чувство теплоты и жженіе въ желудкѣ.

Печень. — Давленіе въ правой долѣ; она чувствительна къ прикосновенію; колютъя; лѣвая сторона тверда и чувствительна при давленіи.

Животъ. — Сильная боль или вздутіе; невозможность лежать на спинѣ; боязнь задуненія; жгучее, рвущее дерганіе; испусканіе газовъ съ запахомъ гнилыхъ яицъ.

Испраженія. — Запоръ иногда очень продолжительный или чередующійся съ поносомъ; испраженія тверды, комковаты, темнаго цвѣта; обильныя, камнеобразныя испраженія; поносъ водянистый, пѣнящійся или слизистый; примѣсь крови къ слизи; часть испражнений бываетъ задержана.

Заднепроходная кишка. — Давленіе; зудъ, какъ отъ глистовъ; ссадины и жженіе.

Моча. — Упорное задержаніе; частый позывъ или скудное мочеотдѣленіе; ночное недержаніе мочи; свѣтлая и обильная, или темная, мутная, молочная или желтовато-зеленая моча.

Мочеиспускательный каналъ. — Рвзъ; жгучая боль; садненіе; зудъ въ половомъ членѣ.

Яички. — Боль въ яичкахъ и сѣмянномъ канатикѣ; безболѣзненное опуханіе яичка; увеличеніе предстательной железы.

Женскіе половые органы. — Водянка яичниковъ; затвердѣніе матки.

Мѣсячныя. — Запаздываніе регуль, съ сердцебиеніемъ; неправильныя, слишкомъ поздня или слишкомъ раннія, преждевременныя, обильныя, бурныя кровотеченія; мѣсячныя, сопровождаемыя сильною слабостью.

Бѣли. — Жидкія и развѣдающія.

**Груди.** — Разслабленные; вялыя; онѣ кажутся тяжелыми и болѣзненными; постепенное исхуданіе грудей.

**Гортань и голосъ.** — Давленіе на дыхательное горло отъ опуханія бронхіальныхъ желѣзъ; воспаленіе гортани и дыхательнаго горла; голосъ хриплый и грубый; увеличенное выдѣленіе съ харканіемъ; свербѣніе, жаленіе, раздраженіе, причиняющее кашель; застарѣлый кашель по утрамъ.

**Дыханіе.** — Затрудненное и стѣсненное; удуще съ болью при глубокомъ вдохѣ; одышка при малѣйшемъ напряженіи.

**Грудь.** — Садненіе; ломота и давленіе; острые колотья; гиперемія съ жестокою пульсациею; боли въ мышцахъ груди и въ межреберныхъ мышцахъ; трудное расширеніе груди при вздохѣ.

**Сердце.** — Сердцебіеніе, заставляющее больнаго лежать на спинѣ; его можно слышать за нѣсколько шаговъ; оно продолжается цѣлый день; нервное біеніе подъ ложечкой; ощущеніе, будто сердце сжато (*Cactus*); гипертрофія и органическіе пороки сердца; обморокъ.

**Шейя.** — Железы шеи или щитовидная железа увеличены, болѣзненны и затвердѣли.

### **Juglans.** — *Juglans cinerea.* — Стѣрый американскій орѣшникъ.

Сродственныя лѣкарства. — *Bryonia, Nux vomica, Hydrastis, Cimicifuga, Pulsatilla, Kali bichromicum.*

Специфическое дѣйствіе. — На желудокъ, легкія и кожу.

Примѣненіе. — Болѣзни кожи; эритема; лишай; *ecthyma, pemphigus*; гиперемія и раздраженіе органовъ дыханія и пищеваренія; воспаленіе глазъ; катарръ зѣва; хроническое воспаленіе горла; запоръ; поносъ; бронхитъ; кашель; гиперемія и воспаленіе легкіхъ; кровохарканіе; ревматизмъ; невралгическія боли; судорога.

### С И М П Т О М Ы.

**Общіе.** — Ознобъ или общій жаръ; истощеніе; слабость; ломота въ различныхъ частяхъ съ усталостію; общая слабость.

**Мозгъ и нервная система.** — Угнетенное состояніе духа; головокруженіе и слабость; тупая головная боль при вставаніи или послѣ завтрака; ломота въ затылкѣ по утрамъ въ постели, проходящая при вставаніи; мысли кажутся спутанными.

**Глаза.** — Тяжелое воспаленіе вѣкъ съ образованіемъ пустулъ.

**Лицо.** — Сухое, жгучее ощущеніе, съ сыльнымъ воспаленіемъ и краснотой, какъ отъ дѣйствія палящаго солнца.

**Пищеварительная система.** — Холодъ въ горлѣ, отдающій въ желудокъ; сухія губы, влажный ротъ; садненіе въ кончикѣ языка; сухость въ горлѣ; катарръ зѣва; ощущеніе будто горло опухло; потеря аппетита; вкусъ мѣди, сыра, или горькій; тошнота; чувство замрзанія или жженія въ желудкѣ; боль подъ ложечкою; жаръ и боль въ области печени; отрыжка газами мѣднаго вкуса; ломота въ кишкахъ послѣ обѣда; ломящія боли въ пахахъ, съ сильнымъ садненіемъ при вставаніи изъ лежачаго положенія; поносъ, пахнущій лукомъ; поносъ съ жленіемъ и жженіемъ до и послѣ него; запоръ.

**Грудь и дыханіе.** — Хрипѣніе слизи въ бронхахъ и сопѣніе, или безъ мокроты или съ отхаркиваніемъ очень тягучей или затхлой слизи; боль въ лѣвой или въ правой сторонѣ груди, усиливающаяся отъ давленія; выдыхаемый воздухъ пахнетъ старымъ сыромъ; сильное стѣсненіе въ груди; рѣжущія боли; гиперемія легкіхъ; тянущая боль въ основаніи легкіхъ, какъ бы отъ тяжелыхъ колотій подъ правую лопаткою, съ болѣзненнымъ дыханіемъ; кровохарканіе.

**Мышечная система.** — Ломота въ крестцѣ при нагибаніи; жаръ вдоль спины и въ крестцѣ; ломота въ спинѣ около поясицы и иногда стрѣланіе; ломота въ рукахъ и запястьяхъ, будто онѣ вывихнуты; сильная боль подъ мышкой, отдающая внизъ по рукѣ; ломота въ правомъ плечѣ; жаръ во внутренней сторонѣ бедра; жаръ въ ногахъ; судороги въ лѣвомъ бедрѣ по ночамъ; боль въ правомъ колѣнѣ, иногда боль въ икрахъ ногъ.

**Кожа.** — Жаръ кожи; рожистая краснота, какъ отъ дѣйствія палящаго солнца; ощущеніе подирания по кожѣ, съ краснотой и другими кожными симптомами; краснота кожи и пузырьки, или мелкіе прыщики, изрѣдка пустулы на ней; сухая кожа; сыпь на губахъ, какъ послѣ простуды.



## Lachnanthes. — Lachnanthes tinctoria.

Сродственныя лѣкарства. — *Belladonna*, *Aethusa*, *Cicuta*, *Crotalus*, *Cimicifuga*, *Cannabis indica*, *Gelsemium*, *Hyoscyamus*, *Opium*, *Phosphorus*, *Stramonium*.

Специфическое дѣйствіе. — На мозгъ и нервную систему.

Примѣненіе. — Воспаленіе и гиперемія мозга; бредъ; нервная головная боль; оухоло и другія заболѣванія вѣкъ; насморкъ; носовое кровотеченіе вслѣдствіе гипереміи; зубная боль; гиперемическая ушная боль; катарръ зѣва; язвенный катарръ зѣва; расстройство пищеваренія; метеоризмъ и тошнота; воспаленіе легкихъ; ревматизмъ; кривошея и ревматическое сведеніе шеи; судорога ночью; пузырчатая сыпь; чирья.

## Симптомы.

Общіе. — Большинство симптомовъ ухудшаются въ постели; сильное раздраженіе и жженіе кожи; блестящіе глаза, щеки горять; или желтизна лица съ ограниченнѣмъ румянцемъ щекъ.

Мозгъ и нервная система. — Безпокойство и метаніе; плаксивое расположеніе духа; дурное расположеніе духа и сонливость; или больной раздражается вскими пустяками; бредъ; различныя сновидѣнія во время дремоты; сильная болтливость, смѣняемая оцѣпенѣlostью и раздражительностью; головокруженіе, съ жаромъ въ груди и въ области сердца; тупость во всей головѣ; тупая головная боль во лбу и вискахъ, смѣняемая болью въ затылкѣ; ощущеніе, какъ будто темя припухло и поднялось кверху; боль, которая какъ-бы выпираетъ глаза наружу; на темя давитъ, точно пальцемъ; рвущая боль во лбу, часто нарушающая сонъ больного; головная боль, хуже къ серединѣ дня, лучше послѣ ѣды; бленіе, дерганіе въ головѣ при лежаніи; голова горитъ, какъ въ огнѣ; ощущеніе, будто волосы встаютъ дыбомъ, сильнѣе всего въ затылкѣ; вся волосистая часть головы чувствительна къ прикосновенію.

Глаза. — Зрѣніе помрачено; при пристальномъ взглядѣ на что-нибудь появляются сѣрые круги; при чтеніи или письмѣ появляется передъ лѣвымъ глазомъ маленькое сѣрое пятно; при продолжительномъ смотрѣніи въ одну точку, пятно это дѣлается темнымъ; блестящіе глаза; зрачки сильно расширены; давленіе въ глазахъ, точно въ нихъ попала пыль, со скопленіемъ слезы въ ушахъ; глаза сухи; оттягиваніе бровей и верхняго вѣка кверху, отчего получается изумленное выраженіе взгляда; при стараніи опустить ихъ сильно, они опять поднимаются; при смыканіи глазъ наступаютъ подергиванія въ верхнихъ вѣкахъ; при зажмуриваніи глазъ подергиванія эти усиливаются; края вѣкъ припухаютъ; на вѣкѣ появляется небольшой твердый красный узелокъ; разлитая краснота вѣкъ, съ высыпаніемъ сильно зудящихъ мелкихъ пузырьковъ.

Носъ. — Насморкъ; свербѣніе въ лѣвой ноздрѣ; жженіе въ правой сторонѣ носа; обильныя носовыя кровотеченія; теряемая при этомъ кровь очень блѣдная.

Зубы. — Боль во всѣхъ зубахъ; ощущеніе, будто верхніе передніе зубы шатаются и болятъ, хуже при прикосновеніи къ нимъ языка и при закрываніи рта; всѣ зубы кажутся шатающимися и удлинненными, больше всего ночью; рвущая, давящая боль въ лѣвой щекѣ; лѣвый глазъ точно выпираетъ наружу; рвущая боль отъ правой стороны лба въ щеку.

Уши. — Звонъ или трескъ въ ушахъ, сопровождаемый ощущеніемъ, какъ будто начинается течъ изъ нихъ; рвущая боль и щекотаніе въ обоихъ ушахъ или свербѣніе и зудъ; уши кажутся заложенными; это ощущеніе пропадаетъ, если заткнуть чѣмъ-нибудь уши, но скоро возвращается.

Горло. — Лѣвая сторона горла кажется опухшею; зудящее ощущеніе при глотаніи; царапаніе или сухость горла, съ бессонницею и хрипотою; катарръ зѣва и кашель.

Пищеварительная система. — Языкъ кажется какъ-бы прикушеннымъ; слюна превращается въ тягучую слезу; сильная жажда; отвращеніе къ мясу; икота и отрыжка сладковатою жидкостью; тошнота; внезапныя схватки въ желудкѣ и области пупка при проглатываніи на открытомъ воздухѣ; полнота, урчаніе и переливаніе въ желудкѣ; вздутіе верхней части живота; броженіе и урчаніе въ животѣ и отхожденіе втвровъ; ощущеніе жару, съ частымъ, но безплоднымъ позывомъ на испраженіе, съ сильнымъ метеоризмомъ и давленіемъ; послѣ испраженія жаръ утихаетъ.

Мочевые органы. — Давленіе на мочевой пузырь при мочеиспусканіи; ночью вытекаютъ нѣсколько капель, окрашивающихъ бѣлье въ красный цвѣтъ; сильное жженіе въ лѣвой половинѣ мошонки, вслѣдствіе чего она оттягивается вправо;

зудящій зудъ въ мошонкѣ и вокругъ нея; испарина и зудъ мошонки и полового члена.

**Спина.** — Тугоподвижность шеи, распространяющаяся на всю голову, до носа; при поворотѣ или движеніи головы шея кажется свернутою; тугоподвижность шеи, появляющаяся вслѣдъ за болью въ затылкѣ; давление въ подреберьяхъ, около правой стороны позвоночника при глубокихъ вдохахъ; жжение въ области правой почки, отдающее въ правую сторону; жжение въ позвоночникѣ надъ крестцомъ; жжение въ правой лопаткѣ; боль какъ-бы отъ укушенія пчелы, на внутреннемъ углу лѣвой лопатки.

**Грудь и дыханіе.** — Охриплость; жжение въ правой сторонѣ дыхательнаго горла; сухой кашель отъ раздраженія зѣва; кашель, сильнѣе въ постели, не дающій спать; кашель отъ раздраженія въ горлѣ; кашель по утру и къ вечеру, при глубокихъ вдохахъ; давящая боль въ подреберьяхъ, около позвоночника; ощущеніе полноты въ груди, заставляющее большого дѣлать глубокіе вдохи; колотье, какъ ножами, подъ лѣвою лопаткою; сначала это колотье бываетъ въ груди, подъ правымъ соскомъ, какъ при покоѣ, такъ и при движеніи; періодическій жаръ въ области сердца; непродолжительное чувство жара и стѣсненія въ груди, съ появленіемъ испарины; кшпнѣе и клокотаніе въ груди и области сердца, отдающее въ голову и вызывающее у больного головокруженія; голова покрыта горячимъ потомъ; теплота въ груди и въ области сердца. Къ этому средству можно прибѣгнуть при воспаленіи легкихъ, когда теченіе болѣзни принимаетъ неблагоприятный поворотъ, особенно когда щеки постоянно покрыты румянцемъ и глаза очень блестятъ.

**Мышечная система.** — Рвущая боль въ верхней части предплечія, начинающаяся въ локтевомъ суставѣ, гдѣ она всего сильнѣе и отдающая въ плечо; рвущая боль въ обоихъ локтевыхъ суставахъ, отдающая то вверхъ, то внизъ, часто въ теченіе цѣлаго дня; ладони и подошвы горятъ; рвущая боль въ суставахъ пальцевъ на правой рукѣ; лѣвый указательный палецъ сведенъ крючкомъ; мелкіе прыщи на голеняхъ, выдѣляющіе при расчесываніи водянистую жидкость; жжение на внутренней поверхности праваго бедра; жжение и боль въ лѣвомъ колѣнѣ, которое становится яркочернымъ; рвущая боль въ правой голени; судорога въ икрахъ къ утру; ощущеніе лопанья пузырьковъ на кожѣ голеней; свербѣніе въ голеняхъ и ступняхъ, хуже въ теплѣ, ступни горятъ; судорога въ ногахъ ночью; рвущая боль и ощущеніе вывиха въ лѣвой лодыжкѣ, рвущая боль въ конечностяхъ; подергиваніе мышцъ въ различныхъ частяхъ тѣла.

### Laurocerasus. — Лавровишневое дерево.

**Сродственные дѣйствія.** — *Acid. hydrocyanicum, Ipecacuanha, Kali bichromicum, Lachesis, Mercurius, Cypripedium.*

**Специфическое дѣйствіе.** — На головной и спинной мозгъ, сочувственную систему и на нервы дыханія и кровообращенія.

**Примѣненіе.** — Гиперемическая головная боль; асфиксія; катаlepsія; спазмы, сжатіе челюстей; падающая болѣзнь; параличъ; нервный ударъ; сонливость; бессонница; тифъ; тифозное состояніе; тифозное воспаленіе легкихъ; ипохондрія; истерія; блѣлая горячка; опьяненіе; оцѣпелѣвость; головная боль; воспаленіе глазъ; амарозъ; глухота, зубная боль; спазмъ пищевода; холера; диспепсія; рвота; спазмъ желудка; воспаленіе и затвердѣніе печени и селезенки; запоръ вслѣдствіе паралича; понось; параличъ запирающей мышцы; задержаніе мочи; спазмъ и параличъ мочевого пузыря; женскія болѣзни; ракъ матки; ложный крупъ; горловая чахотка; удушье, кашель; чахотка; сердцебиеніе; грудная жаба.

### Симптомы.

**Общія.** — Боли утихаютъ на открытомъ воздухѣ, усиливаются къ вечеру и утихаютъ къ ночи.

**Нервная система.** — Угнетенное состояніе духа; нерасположеніе къ работѣ; грустное плаксивое настроеніе; наклонность къ чрезмѣрному отчаянію; тоска и предчувствіе; нервное раздраженіе, порывистыя движенія; поспѣшность и торопливость въ рѣшеніяхъ; притупленіе чувства; потеря чувствительности и болеваго ощущенія; иногда невозможность собрать свои мысли; потеря сознанія, рѣчи и способности къ движенію; или тупость головы съ неясностью и туманомъ передъ глазами; давление въ глазахъ и во лбу; оглушеніе, головокруженіе и чувство оступленія; такое сильное головокруженіе, что больной еде держится на ногахъ; стѣсненіе дыханія и слабость, заставляющія больного лежать въ постели; ломота во всей головѣ, сильнѣе всего въ

правой сторонѣ лба; тупая тяжелая головная боль, какъ послѣ пьянства; ломота во всей головѣ; давящая боль въ макушкѣ; лобъ кажется то вдавленнымъ, то выпяченнымъ; голова кажется больше; рвущая боль въ различныхъ мѣстахъ головы, съ сонливостью; мозгъ кажется сжавшимся и болить; колотье въ головѣ, сверлящая боль, смываемая тупымъ ощущеніемъ; въ високъ стучитъ точно пальцемъ; маленкій участокъ головы болить и кажется ушибленнымъ; голова оттягивается къзади, точно ужасною тяжестью; раздраженіе кожи черепа; ползаніе мурашекъ по лбу и щекотаніе его.

Пищеварительная система. — Сухость рта, съ царапаніемъ въ глоткѣ; усиленное слюноотдѣленіе; частое слезываніе, сухость рта; блѣднй языкъ, съ чувствомъ пустоты въ желудкѣ и прѣснымъ вкусомъ во рту; сухой шершавый языкъ; жженіе въ языкѣ; болезненность глазъ; опуханіе и тугоподвижность дѣвой стороны языка; потеря рѣчи какъ послѣ апоплексическаго удара; тупая боль въ горлѣ; болезненные схватки въ горлѣ, точно что-то сжимаетъ его; покалываніе, жженіе, или щекотаніе въ горлѣ или спазмы; жаръ и боль; душающая боль, отдающая въ груди; затрудненіе глотанія; клейкій, прѣсный или противный вкусъ; потеря аппетита или сильный голодъ; икота; горькая отрыжка; тошнота; давленіе и сжимающая боль въ желудкѣ; судороги; жженіе и давящая тоска; покалываніе и полнота въ печени; затвердѣніе печени; щиплюція боли въ кишкахъ; жгучія боли и вздутіе; запоръ или поносъ, съ жиленіемъ и жидкими зелеными испражненіями; непроизвольный и бессознательный поносъ.

Глаза. — Боль вокругъ глазъ; ощущеніе, какъ будто ихъ выпираетъ наружу; зудъ, свербѣніе и жженіе въ нихъ, съ сухостью при работѣ со свѣчею; глаза кажутся слабыми, зрѣніе не ясно; сосуды глаза налиты кровью и имѣютъ видъ развѣтвленной дерева; изумленные выпученные глаза; глаза скопены, полноткрыты или выпучены, полузакрыты глаза, съ расширенными неподвижными зрачками; или зрачки сужены и неподвижны; обманы зрѣнія, всѣ предметы кажутся увеличенными; тѣма передъ глазами; все кажется неясно.

Уши. — Зудъ, свербѣніе, звонъ, жужжаніе и неясныя шумы; глухота.

Носъ. — Распирающее давленіе въ костяхъ и схваткообразныя боли; ощущеніе вони или постоянное ощущеніе запаха горькихъ миндалей; чиханіе; течъ изъ носа или закладываніе носа; чувство полноты и сухости; сухой насморкъ съ невозможностью дышать черезъ носъ.

Лицо. — Осунувшееся лицо; грязносѣрый, желтый цвѣтъ лица; блѣдность; желтыя пятна по лицу; измѣнившееся выраженіе лица; одутловатое, опухшее лицо; судорожное искривленіе чертъ лица.

Дыханіе. — Прерывистое или медленное, еле ощущимое, или медленное, со стонами и хрипѣніемъ; частыя глубокіе вздохи; затрудненіе дыханія; стѣсненіе груди и давленіе въ области сердца или въ груди вообще; колотья и жженіе въ груди; колотья въ области сердца, съ сердцебіеніемъ; боль какъ отъ ушиба въ ребрахъ и мышцахъ; щекотаніе въ дыхательномъ горлѣ, вызывающее кашель; боль при кашлѣ чувствительность и смазодическое сжатіе дыхательнаго горла; усиленное отдѣленіе слизи; съ охрипlostью; мучительное царапаніе въ горлѣ; щекотаніе распространяется и на бронхи; свистящій кашель, съ ощущеніемъ будто слизистая оболочка слышкомъ суха; кашель съ обильною студенистою мокротою, съ незначительною примѣсью крови; боль по всей груди снаружи при движеніи.

Мочевые органы. — Уменьшеніе или полное прекращеніе мочеотдѣленія; невозможность выдуть хотъ каплю мочи, вследствие паралича пузыря; желтая и скудная, или блѣдная; обильная и жгучая моча; пѣнистая моча; густой красноватый осадокъ съ большими бѣлыми студневидными клочьями и пленкою въ видѣ паутины на поверхности мочи; боль въ желудкѣ при мочеиспусаніи; мѣсячныя слышкомъ раннія и болѣзненныя или обильныя и сопровождаются зубною болью; колика съ острою, жгучею болью подъ грудями.

Спина. — Боль какъ бы отъ утомленія въ крестцѣ, или болѣзненная ооченѣлость; колючая боль между лопатками или зудъ и ползаніе мурашекъ; болѣзненная, ооченѣлость шеи и затылка.

Мышечная система. — Рвущія, пронзительныя боли въ плечахъ; давленіе въ локтѣ; увѣчная боль въ плечѣ; рвущія, сверлящія, колюція боли въ рукахъ; судорожное, вывихнутое опущеніе въ запястныхъ суставахъ; растяженіе венъ на рукахъ; дрожаніе, рвущее, покалывающее опущеніе въ ручныхъ и ножныхъ пальцахъ и суставахъ; они кажутся вывихнутыми; ощущеніе ушиба, увѣчія или вывиха въ бедрахъ и колѣняхъ; отниманіе ногъ или бѣганіе мурашекъ по нимъ; подергиваніе ихъ, покалываніе, жженіе въ ножныхъ пальцахъ.

Наружныя покровы. — Зудъ въ различныхъ частяхъ; грубая, чешуйчатая кожа между пальцами рукъ, съ жженіемъ при прикосновеніи воды; сухость кожи.

Сонъ.—Зѣвота вслѣдствіе нервнаго истощенія, безъ сонливости, зѣвота съ познабливаніемъ; или непреодолима сонливость, съ глубокимъ, хранящимъ сномъ; или сопоровное состояніе, нѣчто среднее между сномъ и бдѣніемъ, причѣмъ больной не сознаетъ происходящаго вокругъ него; или бессонница вслѣдствіе возбужденія и приливовъ жара; ужасныя или яркія сновидѣнія: больному снятся пожары, мертвецы или паденіе съ высоты.

Лихорадка.—Походождѣ конечностей и всего тѣла, съ ознобами; познабливаніе и гусиная кожа; чередованіе зябкости и жгучаго жара, съ жаждою и сухостью рта; медленный, малый и сжатый, или слабый и медленный пульсъ; испарина по всему тѣлу вслѣдствіе слабости.

### Lobelia. — Lobelia inflata. — Индійскій табакъ.

Сродственныя лѣкарства.—*Antimonium tartaricum*, *Digitalis*, *Ipecacuanha*, *Tabacum*—по дѣйствию на грудь; *Mezereum*, *Ledum palustre* и *Euphorbia*—по дѣйствию на кожу.

Специфическое дѣйствие.—На блуждающіе нервы, т. е., на дыханіе и пищевареніе; также на кожу.

Примѣненіе.—Удушье, вслѣдствіе спазма дыхательныхъ путей, особенно если этотъ послѣдній вызванъ разстройствомъ желудка; сыпь, сопровождаемая раздраженіемъ и вызванныя или ухудшающіяся отъ расстройства пищеваренія; крапивница; чесотка. Отравленныя раны; съ быстро распространяющимся рожистымъ воспаленіемъ и динамическою лихорадкою; желчныя приступы; заворотъ кишекъ; грыжа; неподатливость маточной шейки, какъ прелятивіе для родовъ; запаздываніе и задержка мѣсячныхъ; носовыя кровоточенія вслѣдствіе задержки мѣсячныхъ.

### Симптомы.

Общiе.—Разбитость и упадокъ силъ; расслабленіе мышцъ.

Мозгъ и нервная система.—Непріятное ощущеніе въ головѣ, съ тупою болью въ затылкѣ и темени; усталость, истощеніе и вялость, съ тяжестью въ членахъ и сильною неохотою двигаться; угнетенное состояніе духа; тревожныя предчувствія.

Пищеварительная система.—Скопленіе вязкой слизи въ горлѣ и слюны во рту; языкъ бѣлый, густо обложенный, въ особенности на одной сторонѣ; сильная тошнота, со слюнотеченіемъ; сильнѣйшая икота, тяжесть въ желудкѣ, точно отъ большаго куска свинца; вздутіе живота газами; мягкія, кашицеобразныя, зеленоватыя и жидкія испражненія, съ увеличеннымъ отдѣленіемъ мочи.

Дыханіе.—Стѣсненное, затрудненное и трудное дыханіе, съ чувствомъ тяжести, тугости и стѣсненія; или короткое, учащенное, тревожное и прерывистое дыханіе; удушье, со стараніемъ набрать въ себя побольше воздуха; затрудненіе дыханія, какъ будто дыхательныя пути непроходимы для воздуха; больной не можетъ задерживать дыханія; вдохъ укороченъ, вслѣдствіе ощущенія, будто легкія переполнены воздухомъ, и это ощущеніе заставляетъ больнаго дѣлать скорѣе выдохъ.

Лихорадочныя симптомы.—Лихорадочныя явленія возобновляются черезъ каждыя 24—48 или 72 часа, при чемъ приступъ начинается ознобомъ около полудня и оканчивается обильнымъ потомъ къ полночи; затѣмъ слѣдуетъ безлихорадочный періодъ; перемежающаяся лихорадка съ преобладаніемъ пораженія груди, разстройствомъ пищеваренія, вялостью и утомленіемъ.

Наружныя покровы.—Раздраженіе и жгучее погальваніе кожи по всему тѣлу, со слабостью и наклонностью къ разстройствуамъ пищеваренія; сыпь между ручными пальцами, на тѣлѣ рукъ и на предплечьяхъ, въ видѣ мучительно зудящихъ мелкихъ пузырьковъ; раздраженіе и сыпь съ тошнотою и рвотою.

### Lycopus. — Lycopus Virginica. — Сальнѣй корень.

Сродственныя лѣкарства.—*Digitalis*, *Acid. hydrocyanic.*, *Laurocerasus*, *Sanguinaria*, *Spigelia*, *Cimicifuga*.

Специфическое дѣйствие.—На сердце и кровообращеніе; на легкія и кишечникъ.

Примѣненіе.—Болезни сердца; воспалительныя заболѣванія у пьяницъ; гиперемія легкихъ во всѣхъ ея степеняхъ; кровохарканіе; сахарное мочеизнуреніе; хроническій поносъ и дизентерія; рвота кровью; примѣсъ крови къ мочѣ; кровоточенія; какъ наружное средство, при ожогахъ и болѣзненныхъ или раздражительныхъ язвахъ.

## Симптомы.

**Общие.** — Оно уменьшает раздражение и органическое действие, слабость и раздражительность нервной системы, и пригодно какъ при острыхъ, такъ и при хроническихъ болѣзняхъ, сопровождаемыхъ бессонницею и болѣзненнымъ отсутствиемъ сна.

**Сердце и кровообращение.** — Средство это очень полезно при сердцебиении, при гипертрофии сердца, при расширении желудочковъ и аневризмѣ; при сердцебиении отъ органическихъ болѣзней, нервного раздражения, или чисто симпатическомъ. Оно действуетъ подобно *Digitalis* и уменьшаетъ число ударовъ пульса безъ какихъ-либо вредныхъ послѣдствій послѣдняго и безъ кумулятивнаго дѣйствія; поэтому оно предпочитается наперстянкѣ.

**Грудь и дыханіе.** — Острые и хроническія болѣзни дыхательныхъ органовъ, съ кровотечениемъ. При сильной слабости груди, при частыхъ кровотеченияхъ или наклонности къ нимъ; въ различныхъ періодахъ чахотки. Средство это уменьшаетъ раздражительность и возбужденность нервной и сосудистой системы, лихорадочное возбужденіе и жаръ тѣла; ослабляетъ раздраженіе въ легкихъ, а слѣдовательно и мучительный, изнуряющій кашель, при кровотеченияхъ изъ легкихъ, ибо оно уменьшаетъ раздражительность сосудистой системы. Въ болѣе позднихъ періодахъ, когда мокрота обильна и ослабляетъ болѣзнь, разрящающее, вяжущее и укрѣпляющее дѣйствіе этого лѣкарства дѣлаетъ его драгоценнымъ палліативнымъ средствомъ. То-же самое относится и къ случаямъ кровавой рвоты, примѣси крови къ мочѣ, маточнымъ и кишечнымъ кровотечениямъ; при чахоткѣ, если есть лихорадочное раздраженіе, скорый, слабый пульсъ, извѣдка кровохарканіе, расстройство пищеваренія, слабость, и много другихъ подоврительныхъ симптомовъ; отложеніе бугорковъ въ верхушкѣ лѣваго легкаго; сердечная дѣятельность легко возбуждима; сердцебиеніе отъ малѣйшаго напряженія.

**Пищеварительная система.** — Расстройство пищеваренія со слабостью, болью и мучительнымъ ощущениемъ подъ ложечкой.

**Mezereum.** — *Daphne Mezereum.* — Волчье лыко.

**Сродственныя лѣкарства.** — *Ruta, Rhododendron, Capsicum, Chamomilla, Mercurius, Acid. nitricum, Iris, Graphites.*

**Примѣненіе.** — Меркуріальное худосочіе во всѣхъ его видахъ; ночныя боли въ костяхъ, какъ проявленіе сифиліса; пораженія надкостницы и костей; узлы; размягченіе и изъязвленіе; упорныя чешуйчатая или герпетическія сыпи, образующія толстыя корки; бурная, мучительная зубная боль, въ особенности ночью; упорныя бѣлы; зудящія сыпи, чувствительность къ холодному сырому воздуху; воспаленіе желудка и кишечника; кровохарканіе, катарръ въ конечностяхъ; ночной зудъ кожи; мокнущій стригущій лишай; молочница и herpes за ушами, съ жестокимъ, невыносимымъ зудомъ; золотушныя пораженія; опуханіе железъ; хроническая лицевая боль и невралгія; упорный насморкъ.

## Симптомы.

**Общие.** — Суставы болѣзненны, какъ бы ушиблены и утомлены; потягиваніе и сильнѣйшая слабость; жгучая, стрѣляющая боль; сильнѣйшій упадокъ силъ.

**Пищеварительная система.** — Сухость и жженіе въ горлѣ, желудкѣ и животѣ; эти части болѣзненны при прикосновении; жестокая рвота; продолжительный поносъ съ почти невыносимою болью, оканчивающійся выдѣленіемъ слизи и крови.

**Мозгъ и нервная система.** — Грусть; ипохондрія и меланхолія, тоска; сильный страхъ; отвращеніе отъ разговора и желаніе умереть; ошибочный, унылый, мрачный взглядъ на вещи; тупое чувство головокруженія и опьяненія; спутываніе мыслей, съ давленіемъ надъ глазами; обморокъ; боль въ вискахъ, затылкѣ и отъ корня носа до лба, точно голова хочетъ разорваться на части; все тѣло холодѣетъ и зябнетъ; ноющая ломота подъ черепной крышкою, съ схваткообразными или острыми, колющими, покалывающими болями; боли въ костяхъ головы, хуже при прикосновении.

**Мышечная система.** — Воспаленіе надкостной плевы, съ жестокимъ жжениемъ отъ малѣйшаго прикосновенія; ревматическое воспаленіе у сифилитиковъ и у субектовокъ, лѣченныхъ ртутью; или послѣ того какъ воспаленіе перешло въ нагноеніе; тупая, дергающая, пульсирующая боль; выдѣленіе желтоватаго цвѣта, сопровождаетъ упадкомъ силъ; конечности болятъ, утомлены, точно ушиблены; мышцы плохо

работаютъ; рвущее подергиваніе въ рукахъ, ногахъ и ручныхъ пальцахъ; ноги горятъ или ходящія и покрываются потомъ.

**Глаза.** — Болятъ при чтеніи; давленіе въ глазныхъ яблокахъ; ломота и жаръ въ глазахъ; рвущая, зудящая, жгучая боль; мучительное подергиваніе верхняго вѣка; близорукость; воспаленіе глазъ.

**Уши.** — Болѣзненное стрѣбіаніе въ ушахъ; чувство закладыванія, съ глухотою или безъ нея; кусающая, зудящая сыпь за ушами.

**Лицо.** — Большой выглядитъ блѣднымъ, изнуреннымъ; сильное и частое подергиваніе мышцъ лица; тупая, схваткообразная рвущая боль въ скуловой кости; садненіе и воспалительная краснота губъ, съ опуханіемъ и жженіемъ; мелкіе пузырьки и язвы; покалываніе въ подчелюстныхъ железахъ.

**Зубы.** — Быстрое разрушеніе ихъ, съ тянущею, жалящею, жгучею болью; мучительная боль въ пустыхъ зубахъ, съ познабливаніемъ; упорный запоръ, сильнѣйшій приливъ крови къ головъ; стрѣляющая, молниеносная зубная боль, сильнѣе всего ночью; зубы кажутся слишкомъ длинными и какъ-бы выдвинутыми изъ своихъ луночекъ; тянущая зубная боль въ верхней и нижней челюсти одной стороны, со сверлящею болью въ каждомъ зубѣ отдѣльно; соответственная сторона головы также болитъ; волосы болѣзненные при прикосновеніи; сильное безпокойство и дурное расположеніе духа.

**Грудь.** — Охриплость; жгучее раздраженіе и сухость горла, вызывающія кашель, съ тревожнымъ стѣсненнымъ дыханіемъ; при кашлѣ отхаркивается небольшое количество слизи; сильное, очень глубоко сидящее раздраженіе, не исчезающее отъ откашливанія; жестокой непрерывный кашель въ теченіе 2 часовъ, вызывающій рвоту; кашель по ночамъ; отхаркиваніе крови днемъ и ночью, при очень умѣренномъ кашлѣ; затрудненіе дыханія, судороги и давленіе въ груди, съ сердцебіеніемъ.

**Nuphar.** — *Nuphar lutea.* — Желтая водяная лилія.

**Сродственныя лѣкарства.** — *Anacardium, Agnus castus, Baryta, Rumez, Sarsaparilla* и *Iris.*

**Специфическое дѣйствіе.** — На мозгъ и нервную систему, на кишки и половые органы.

**Примѣненіе.** — Поносъ по утрамъ, нервная слабость; мочевои песокъ; застарѣлыя шелушащіяся кожныя болѣзни; *reugiasis*; безсиліе; трещины заднего прохода.

### Симптомы.

**Общіе.** — Слабость, безпокойство; общій упадокъ силъ; блѣдность лица; члены кажутся какъ будто разбитыми; ушибенная боль въ головѣ и груди, усиливающаяся при ходьбѣ.

**Нервная система.** — Повышенная впечатлительность; малѣйшіе пустяки безпокоятъ больнаго; сильное нетерпѣніе при малѣйшемъ противорѣчій; жестокая головная боль, сопровождаемая головокруженіемъ, какъ отъ опьяненія; давящая боль во лбу и вискахъ, переставшая на открытомъ воздухѣ; сверлящая боль въ лѣвой сторонѣ лба; къ вечеру тупая, мучительная боль, то во лбу, то во всей верхней части головы; тяжесть во всей головѣ къ серединѣ дня; тупая, глубокая стрѣляющая боль во лбу; каждый шагъ отдается въ голову ушибенною, толкающею болью; тупая боль и тяжесть въ глазахъ въ теченіе цѣлаго дня, тоже и въ правой сторонѣ лба и затылка; тяжесть въ глазахъ и у основанія черепа; тяжесть въ вискахъ по утрамъ.

**Пищеварительная система.** — Сладковатый вкусъ во рту нѣсколько разъ въ день; слабость, съ болью въ области желудка; мягкія испраженія въ теченіе нѣсколькихъ дней, предшествуемая коликою; поносныя испраженія утромъ и вечеромъ, предшествуемая жестокою коликою въ прямой кишкѣ; поносъ въ теченіе дня, послѣ завтрака и обѣда; желтый поносъ, особенно по утрамъ, безъ боли и колики, только съ чувствомъ слабости; испраженія учащаются къ 5—6 часамъ пополудни; упорный поносъ, особенно когда приступы появляются рано по утру, не сопровождаясь болью или рвотой; отхожденіе газовъ по вечерамъ, съ коликою отъ скопленія вѣтровъ; зудящая и жгучая боль въ заднемъ проходѣ послѣ каждого испраженія.

**Половые органы.** — *Nuphar* обладаетъ замѣчательнымъ свойствомъ измѣнять жизненныя силы, особенно половую функцію, — свойствомъ, которое было извѣстно уже въ древности.

**Мочевые органы.** — Моча даетъ обильный осадокъ въ видѣ красноватаго песка, который пристаеетъ къ стѣнкамъ сосуда.

**Наружные покровы.** — На различныхъ мѣстахъ тѣла появляются довольно

правильной, овальной или круглой формы пятна, красного цвѣта, выдающіяся надъ соседней кожей и покрытыя серебристо-бѣлыми чешуйками, страшно зудящими, особенно къ вечеру; растираніе удаляетъ эти чешуйки, но онѣ быстро возобновляются. Когда чешуйки отваливаются и перестанутъ возобновляться, то кожа на мѣстѣ cadaго пятна становится блѣдною, красною или желтоватою.

### Petroleum. — Нефть.

Сродственныя лѣкарства.—*Rhus, Causticum, Hydrastis, Graphites, Arsenicum, Sanguinaria, Krcosotum, Baptisia, Coccus.*

Специфическое дѣйствіе. — На кожу, слизистыя оболочки и железистый аппаратъ.

Примѣненіе.—Хроническія болѣзни кожи и другія золотушныя заболѣванія; влажная, мокнуція, покрытыя струпами сыпи; мозолистые наросты; растрескиваніе кожи; золотушное воспаленіе глазъ и вѣкъ; общее исхуданіе у золотушныхъ дѣтей вообще; предрасположеніе къ ознобленіямъ; хроническія пораженія ушей; хроническое расстройство желудка, съ тошнотою и головокруженіемъ; морская болѣзнь или дурнота, вызванная пассивнымъ движеніемъ.

### Симптомы.

Наружныя покровы.—Зудъ, жженіе или пузырьчатая сыпь; неплѣчмыя язвы, съ мокнущимъ отдѣленіемъ и сильнымъ раздраженіемъ; бородавки и мозоли; блѣдный, грязный, землистый или желтоватый цвѣтъ лица; увеличеніе подчелюстныхъ железъ; язвы съ поднятыми краями, выдѣляющія жидкую матерію въ скудномъ количествѣ и имѣющія темно-красную окраску въ центрѣ; растрескиваніе рукъ, съ просачиваніемъ крови; привычное похолодѣніе ногъ; предрасположеніе къ ознобленіямъ, которыя багроваго цвѣта и причиняють сильное раздраженіе; румянецъ послѣ яды; отекъ кожи черепа; общее исхуданіе; мокнуція, покрытыя корками сыпи, или прыщи на волосистой части головы и выльзаніе волосъ; зудящая, мокнущая высыпь на шеѣ, груди, коленныхъ и лодыжкахъ; сильный зудъ и раздраженіе кожи, когда она разгорячится; приливы жара послѣ малѣйшаго напряженія.

Желудокъ, кишки и испраженія. — Общее расстройство желудка, съ потерю аппетита, или прожорливость и неутолимый голодъ, обыкновенно съ клейкимъ прѣснымъ или гнилымъ вкусомъ во рту и шумными отрыжками газовъ; тяжесть и стѣсненіе въ желудкѣ; изжога; позывы на рвоту; шатаніе, головокруженіе и помраченіе зрѣнія, съ обмороками и дурнотою; измѣнчивый аппетитъ; дурнота въ желудкѣ и головокруженіе при ѣздѣ въ экипажѣ; вздутіе или чувство замиранія или пустоты въ желудкѣ и кишкахъ; скудныя, комковатыя, твердыя испраженія; или жидкія, пѣнистыя, клейкія испраженія, иногда съ кровью, съ послѣдующимъ ощущеніемъ жженія; частое испусканіе темной, скудной и зловонной мочи или мочеиспусканіе во снѣ.

### Ranunculus. — Ranunculus bulbosus. — Лютикъ.

Сродственныя лѣкарства.—*Arsenicum, Bryonia, Mercurius, Nux vomica, Pulsatilla, Rhus, Sepia, Staphysagria, Sulfur.*

Специфическое дѣйствіе. — На слизистую оболочку желудка, кишки и печени.

Примѣненіе.—Воспаленіе, изъязвленіе и омертвѣніе желудка; острое и подъ острое воспаленіе желудка и печени; колика; запоръ; геморрой, съ обильнымъ протеченіемъ; гипермическая головная боль.

### Симптомы.

Общія.—Боли усиливаются при прикосновеніи или давленіи, потягиваніи, перемѣнѣ положенія тѣла и рѣзкихъ переходахъ отъ тепла къ холоду и наоборотъ.

Пищеварительная система. — Прѣсный, горькій, жгучій или горько-кислый вкусъ; сладкій вкусъ на кончикѣ языка, со скопленіемъ слюны; усиленная жажда, частыя отрыжки; спазмодическая икота; тошнота; жестокое жженіе у выхода желудка, съ сильнымъ замираніемъ сердца; жгучее болѣзненное давленіе подъ ложечкой, болѣзненное садненіе при дотрогиваніи; чувство голода и урчанья въ желудкѣ рано по утру; боль въ обѣихъ сторонахъ живота, точно отъ ухаба, при прикосновеніи; боль въ спинѣ; утомленіе и дурное расположеніе духа; давящая боль глубоко въ

области печени, съ колотьемъ, вызывающимъ приостановку дыханія; щиплющія боли ниже пупка, отдающія въ желудокъ; ощущение, будто кишки хотятъ выпасть; тупыя колики, иногда чередующіяся съ болью въ груди; тупая, коликообразная боль въ кишкахъ, ощущаемая при ходьбѣ—боль при надавливаніи на кишечникъ; жестокая колика и урчаніе въ кишкахъ, съ подираніемъ мороза по спинѣ, колотья въ животѣ и поясницѣ; частое отхождение зловонныхъ газовъ; позывъ на низъ; частыя и легкія испражнения; за коликой часто слѣдуетъ испражненіе; или испражненія тверды, скудны обыкновенныхъ и темно-бураго цвѣта; стрѣляющія боли въ заднемъ проходѣ; обильно кровоточащія геморроидальныя шишки.

Мозгъ и нервная система.—Дурное настроеніе духа, придирчивость; обидчивость; обидчивость по пустякамъ и ворчливость; нить мыслей внезапно прерывается; притупленіе чувствъ; головокруженіе; затуманеніе головы, мѣшающее размышленію, голова кажется увеличенною и растянutoю; головная боль, съ тоскою и слабостью въ затылкѣ и надъ правымъ глазомъ, усиливающаяся при лежаніи, легче при ходьбѣ и стоянн; тяжесть головы; рвущія боли; ломота въ небольшомъ участкѣ; боли въ вискахъ, приливъ крови къ головѣ; болѣзненность волосистой части головы, съ ощущеніемъ жженія, покалыванія или ползанія мурашекъ и подиранія по кожѣ.

### Rhododendron.—Rhododendron chrysanthum.—Рододендръ.

Сродственныя лѣкарства.—*Clematis, Dulcamara, Ledum, Mercurius, Mezereum, Ruta, Veratrum viride, Pulsatilla, Gelseminum.*

Специфическое дѣйствіе.—На фиброзную ткань суставовъ и костей.

Примѣненіе.—Подрага и ревматизмъ (боли усиливаются особенно въ дурную погоду); ревматическій параличъ; ревматическая или подагрическая невралгія и зубная боль; ревматическая астма; подагрическое и ревматическое воспаление глазъ; воспаление яичекъ; водянка яичка, сыпи на кожѣ; желудочная, гастрическая и ревматическая головная боль.

### Симптомы.

Общія.—Боли возобновляются или усиливаются въ дурную, бурную, дождливую или грозовую погоду и кажутся гнѣздящимися въ костяхъ или кожѣ; тянущія боли точно въ костномъ мозгу.

Мышечная система.—Рвущая жгучая боль вдоль берцовой кости или предплечія, сильнѣе всего при покоѣ конечности и усиливающаяся передъ дурной погодой; та-же боль въ обоихъ плечахъ; онѣмленіе рукъ; покалываніе, возобновляющееся нѣсколько дней подрядъ; паралитическая, ревматическая боль въ плечахъ; боль въ правомъ бедрѣ, точно оно вывихнуто; ноги не стоятъ твердо; чувство слабости, тяжести, разбитости въ ногахъ; холодная опухоль коленного сустава; судорога въ суставахъ нижнихъ пальцевъ; жестокая ломота въ конечностяхъ около костей и точно въ нихъ самихъ; роющая, тянущая боль въ запястьѣ; руки припухаютъ; жестокая рвущая боль въ кистяхъ рукъ и ручныхъ пальцахъ, больныя конечности опухаютъ; сонъ нарушается болью въ конечностяхъ; тревожныя сны.

Зубы.—Грызущая, рвущая, тянущая, рвущая, острая, колючая боль, усиливающаяся въ грозу или туманную, втрянную погоду; давленіе то облегчаетъ, то усиливаетъ боль.

Глаза.—Опухшія красныя вѣки, склеиваніе ихъ; глаза въ сырую дурную погоду слезятся; сухое жженіе въ глазахъ при смотрѣнн на какой-нибудь предметъ или при чтенн и письмѣ; періодическое жженіе; ощущение, точно все покрыто кисеею.

Половые органы.—Опуханіе, сильная болѣзненность, увеличеніе и затвердѣніе яичекъ; боль облегчается при лежанн съ подтянутыми къ животу ногами; скопленіе жидкости въ мошонкѣ.

Грудь и дыханіе.—Стѣсненіе дыханія, съ ощущеніемъ удушья; стѣсненіе въ груди во снѣ, точно грудная кость вдавлена внутрь и мышцы груди сокращены.

Мозгъ и нервная система.—Страшная сновидѣнія; тоска, умственное разстройство; бредъ; неровный характеръ; капризность; мрачное настроеніе духа; головокруженіе и ощущение, будто голова валится назадъ; одурѣніе, помраченіе сознанія; забывчивость и внезапная потеря мысли или словъ при письмѣ; отупѣніе; пустота и туманъ въ головѣ, съ сонливостью и давленіемъ; звонъ въ ушахъ; головная боль по утрамъ, доводящая больного почти до потери сознанія; ощущение, точно въ мозгу сидитъ кусокъ свинца; стрѣляющая, колючая, бьющая головная боль; ломота, біеніе во всемъ лбу или въ лѣвой половинѣ его.



**Ruta. — Ruta graveolens. — Садовая рута.**

Сродственныя лѣкарства. — *Rhododendron, Mezereum, Dulcamara, Ledum.*

Специфическое дѣйствіе. — На желудокъ и вторично, на мозгъ и нервную систему; на фиброзную ткань и мышцы.

Примѣненіе. — Раздраженіе желудка, съ большою или меньшею болью въ головѣ и головокруженіемъ; разстройство глазъ отъ чрезмѣрныхъ занятій; неправо-вильности маточной системы, съ истерическими и головными симптомами, поврежденія костей; ревматическій параличъ запястныхъ голеностопныхъ суставовъ и суставовъ ручныхъ и ножныхъ пальцевъ; кожная болѣзнь; глсты со рвотою и коликою, у дѣтей; хроническое воспаленіе легкихъ, вслѣдствіе поврежденія, сопровождающееся нагноеніемъ; боли, появляющіяся при паденіяхъ, ушибахъ и сотрашеніяхъ; ревматическое пораженіе надкостницы; поврежденіе и ревматическій параличъ запястного сустава; фистулезныя язвы суставовъ.

**Симптомы.**

Общiе. — Боли въ конечностяхъ усиливаются при покой, особенно въ сидячемъ положеніи и облегчаются отъ движенія; онѣ усиливаются въ сырую, холодную погоду.

Мозгъ и нервная система. — Тоска, предчувствіе и отчаяніе; равнодушіе; угнетенное состояніе духа и меланхолія; больному надобна жизнь; капризность; больной не въ духъ, нерѣшителенъ, недовѣрчивъ и склоненъ къ противорѣчію; внезапные приступы головокруженія; туманъ и мракъ въ головѣ; тяжесть на лбу, точно на него положенъ грузъ; давленіе на голову, съ безпокойствомъ; тянущая ломота въ бокахъ головы, точно послѣ удара; жгучій зудъ и болѣзненность волосистой части головы; язвы на ней; рожистое воспаленіе лба; сильный жаръ въ головѣ.

Глаза. — Ощущеніе, точно передъ глазами прыгаютъ тѣни или точно не хватаетъ свѣта; глаза кажутся крайне уставшими; помраченіе зрѣнія, точно отъ слишкомъ долгаго смотрѣнія на какой-нибудь предметъ; зудъ во внутреннемъ углу глазъ и въ краяхъ нижнихъ вѣкъ; усиленное слезотеченіе; давленіе на глазныя яблоки; спазмъ нижнихъ вѣкъ; спазмодическія движенія мышцъ глаза; произвольное устремленіе взгляда на одинъ предметъ, со служеніемъ врачевъ.

Пищеварительная система. — Непреодолима потребность пить холодную воду, съ возможностью переносить безнаказанно обильныя количества ея; пустая отрыжка; отрыжка, имѣющая вкусъ създанной пищи; сухой прѣсный вкусъ или все имѣетъ вкусъ дерева; потери аппетита нѣтъ, но при ѣдѣ появляется ощущеніе пресыщенія или отвращенія; икота, съ тошнотою и позывами на рвоту; осаніе, стѣсненіе или жженіе, или чувство пустоты и грызеніе подъ ложечкой, точно больной долго не принималъ пищи; рѣзъ, пощипываніе и урчаніе въ кишкахъ; жаръ въ животѣ и груди; ноющая, сверлящая боль въ печени.

Мышечная система. — Воспаленіе надкостной плевы, вслѣдствіе поврежденія. Употребляется внутрь и наружно.

**Sambucus nigra. — Черная бузина.**

Сродственныя лѣкарства. — *Ipecacuanha, Gelsemium, Veratrum viride.*

Специфическое дѣйствіе. — На дыхательные органы и капилляры.

Примѣненіе. — Спазмодическія заболѣванія дыхательныхъ органовъ; спазмъ отверстія дыхательнаго горла; коклюшь; крупъ; кашель, характеризующійся обильною мокротою; водянка.

**Симптомы.**

Дыханіе. — Внезапная спазмодическая остановка дыханія ночью; крайнее стѣсненіе въ груди, съ болью подъ грудною костью; воспаленіе дыхательнаго горла; удушливый кашель или кашель съ обильною мокротою; охриплость и хрипота; затрудненное дыханіе при лежаніи; внезапное ощущеніе удушія; грубый, глухой кашель.

Наружныя покровы. — Блѣдный цвѣтъ лица или пятнистая краснота, щекъ или одутловатость лица, съ пурпуровымъ или багровымъ оттѣнкомъ, напряженность и онѣмѣніе щекъ; невыносимый и сильный жгучій жаръ во время лихорадочныхъ приступовъ, съ сильнѣйшей боязнью раскрыться; сильнѣйшая испарина ночью; во время или послѣ жара; дрожь, сопровождаемая сильнымъ похолоднѣніемъ конечностей; общее исхуданіе; ощущеніе покалыванія въ кожѣ, въ особенности рукъ и ногъ;

крайнее раздражение и зудъ въ груди; отекъ, особенно ногъ и лодыжекъ; ознобъ, когда большой ложится въ постель; ощущение потягиванія во всемъ тѣлѣ.

**Боли.** — Сверлящая боль въ макушкѣ или грызущая въ верхней челюсти и скуловыхъ костяхъ; тяжелая, давящая, усиливающаяся головная боль; давящая боль въ желудкѣ, хуже при давленіи; рвущая боль въ суставахъ ручныхъ пальцевъ и стрѣляющая въ талии; ломота въ позвоночникѣ; тянущая боль въ рукахъ, отдающая въ локти; стрѣляющія боли въ лопаткахъ и поясницѣ; изъязвляющія боли въ ногахъ и лодыжкахъ.

**Нервная система.** — Смущеніе въ мозгу, хуже при движеніи; круженіе головы; глаза во снѣ не плотно закрыты; зрачки сначала суживаются, а затѣмъ расширяются.

**Носъ, ротъ и горло.** — Приливъ крови къ носу, съ онѣмнѣемъ, свербѣніемъ и чувствомъ тяжести; тягучая, вязкая, густая слизь закупориваетъ ноздри; раздраженіе, съ зудомъ или покалываніемъ въ горлѣ и ощущеніемъ, какъ будто внутренняя поверхность щекъ опухла.

**Мѣсячныя.** — Студенистая или жидкая, разъѣдающая течь въ промежуткѣ между мѣсячными и постоянное раздраженіе; мѣсячныя раньше срока.

**Дыханіе.** — Стѣсненное дыханіе; тяжесть въ груди; тоска и сердцебиеніе; сухой кашель или кашель съ удушеніемъ и сухостью горла, особенно къ ночи, ночью, и когда больной находится въ лежачемъ положеніи.

**Глаза.** — Привычная слезливость глазъ, съ симптомами, напоминающими слезный свищъ; хроническое воспаленіе глазъ и вѣкъ и опуханіе внутренняго угла глазъ; искры передъ глазами и постоянный зудъ или свербѣніе; быстрое миганіе и бѣганіе глазъ; сканчиваніе глазъ; неясность зрѣнія, какъ будто больной смотритъ черезъ кисею.

**Уши.** — Случайное или язвительное выдѣленіе матеріи изъ ушей, иногда съ полосками крови; мокнущая сыпь, съ садненіемъ и краснотой за ушами и съ сильнѣйшею сухостью въ ушахъ; красныя, зудящія и чешуистыя сыпи на ушахъ; шумъ, звонъ или громъ въ ушахъ, съ постоянною глухотою.

**Носъ, ротъ, зубы и языкъ.** — Ноздри постоянно сухи или заложены; носовыя кровотеченія; ротъ очень сухъ или наполненъ пѣнистою слюною или вязкою слизью; языкъ бѣлый; при смыканіи челюстей кажется, что зубы втискиваются въ дуночки; десны опухши и чувствительны.

**Боли.** — Ноющія или тянущія въ спинѣ и крестцѣ; дергающая головная боль, усиливающаяся отъ размышленія и возбужденія; боли хуже къ ночи, послѣ работы, рано утромъ и передъ обѣдомъ; тянущія боли въ бедрахъ, рукахъ и ручныхъ пальцахъ и рвущія боли въ рукахъ; жгучая стрѣляющая боль въ пяткѣ; стягивающая, дергающая боль въ ушахъ; тупая боль въ желудкѣ послѣ вѣды; ноющая боль, щиплющая, рвущая, коликообразная боль въ кишкахъ, съ поносомъ.

**Расположеніе духа.** — Больной боязливъ, крайне угнетенъ, или говоритъ въ рѣзкомъ и повелительномъ тонѣ; съ трудомъ понимаетъ самыя простыя вещи; вдругъ забываетъ, о чемъ онъ думалъ, и не можетъ уже собрать своихъ мыслей.

**Кровообращеніе.** — Ощущеніе, точно на сердцѣ лежитъ холодный камень.

### Sarracenia. — Sarracenia purpurea.

**Сродственныя лѣкарства.** — *Eupatorium, Hydrastis.*

**Специфическое дѣйствіе.** — На кровообращеніе, мозгъ, желудокъ, печень, почки, матку и кожу. Одианъ Германскій химикъ сообщаетъ, что онъ нашелъ въ этомъ растеніи слѣды сѣрно-кислой извести, угольную кислоту, сѣрную и фосфорную кислоты, известъ, магнезію, поташъ, соду, желѣзо и кремній.

**Примѣненіе.** — Оспа; гиперемія мозга; недѣятельность печени; слабая функція почекъ; задержка мѣсячныхъ; запоръ; ревматизмъ; разстройство пищеваренія; бѣдная немочь; общее разстройство функцій матки.

### Симптомы.

**Общія.** — Тупое тяжелое ощущеніе апатіи и разбитости.

**Лихорадка.** — Неохота приняться за что-нибудь; общая разбитость; все тѣло болитъ; зябкость; голова горяча и болитъ, ее дергаетъ и ломитъ, она кажется полною; глубоко-сидящая боль въ спинѣ; колѣни слабы; руки и спина болятъ и утомлены, глаза опухши и болятъ; лицо налято кровью; горячія и лихорадочныя губы, ротъ раскрескавшійся; боли въ костяхъ головы и конечностей; боли въ тазобедренныхъ суставахъ, заставляющія лежать въ постели; сонъ неосвѣжающій; мозгъ притупленъ и память слаба; кожа кажется горячею и сухою; пульсъ полный и твердый. Хотя

во время испытаній и не появлялось никакой сыпи, но конституціональные симптомы безспорно тѣ-же самыя, которые бывають при оспѣ; многократное примѣненіе *Sarracenia* на больныхъ оспою поставило внѣ сомнѣнія тотъ фактъ, что средство это является специфическимъ для оспы. Гдѣ оно непримѣнимо, мы обращаемся къ *Aconitum*, *Antimon tartar.*, *Mercurius*, *Thuja*, *Hydrastis*. *Sarracenia* обладаетъ свойствомъ измѣнять и даже рѣзко обрывать развитіе сыпи; она является также прекраснымъ профилактическимъ средствомъ, подобно тому какъ *Belladonna* при скарлатинѣ, и обладаетъ многими преимуществами передъ оспопрививаніемъ. *Sarracenia* дѣйствуетъ прямо на кожу, на что указываетъ развитіе сыпи послѣ первыхъ же приѣмовъ, быстрое подсыхание ея въ теченіе 48 часовъ и отсутствіе зуда въ періодѣ надрыванія пустулъ. Многіе обязаны этому средству тѣмъ, что на лицѣ ихъ не осталось неизгладимыхъ слѣдовъ оспы.

**Голова.** — Тупое ощущеніе въ головѣ, какъ разъ подъ ушами; тупое, тяжелое ощущеніе во лбу, вызывающее угнетенное настроеніе духа; болѣзненность лобной кости; голова кажется тупою и тяжелою; голова горяча и болитъ, мовъ въ туманѣ, память слаба; постоянная головная боль; голова тупа и ноетъ въ макушкѣ; головная боль по утрамъ; трудность сосредоточить на чемъ нибудь свое вниманіе.

**Глава.** — Боль въ лѣвомъ глазу, точно онъ воспалилъ; глаза болятъ и опухли; болѣзненность праваго глазнаго нерва, сейчасъ же позади глазнаго яблока.

**Уши.** — Колотье глубоко въ правомъ ухѣ, скоропроходящее, но часто возобновляющееся; позже та же самая боль въ лѣвомъ ухѣ.

**Лицо.** — Кажется налитымъ кровью.

**Ротъ.** — Ротъ и губы растрескались; ротъ сухъ; сухость рта и зѣва, не облегчаемая питьемъ; языкъ сухъ; языкъ покрытъ буровато-бѣлымъ налетомъ.

**Горло.** — Сухость зѣва.

**Желудокъ.** — Аппетитъ плохъ, но пища не вызываетъ разстройства.

**Животъ.** — Животъ вздутъ газами; урчаніе, переливаніе и боль въ кишкахъ; частое отхожденіе вѣтровъ.

**Испраженія.** — Первая часть испражненія тверда, а затѣмъ поносъ; кровавый поносъ, съ сильными жиленіемъ, съ послѣдующимъ запоромъ; очень твердыя испражненія, темнаго цвѣта, покрытыя слизью; послѣ запора испражненія очень темны, жидки и крайне зловонны; испражненія обильны, темны, зловонны, отходить съ большимъ жиленіемъ.

**Мочевые органы.** — Позывъ на мочеиспусканіе; пузырь переполненъ на столько, что сопротивленіе запирающей его мышцы оказывается недостаточнымъ; сильно увеличенное суточное количество мочи; жиленіе; моча изобилуетъ фосфорными и хлористыми солями; моча кислой реакціи, блѣдна и прозрачна или обильна и мутна отъ слизи; удѣльный вѣсъ ея значительно повышенъ.

**Грудь.** — Легкое сердцебіеніе.

**Спина.** — Боль, волнообразно пробѣгающая по задней поверхности праваго плеча; жаръ въ правой поясной области; боль и садненіе въ крестцѣ; глубокая боль въ спинѣ, усиливающаяся при восхожденіи на лѣстницу; боль въ области реберъ, ощущеніе теплоты, пробѣгающее по спинѣ снизу вверхъ.

**Верхнія конечности.** — Легкая болѣзненность грудныхъ мышцъ; боль въ правомъ плечевомъ суставѣ; боль въ лѣвомъ запястьѣ; боли въ рукахъ; ноющая, ломящая боль въ лѣвомъ плечѣ; руки горячи, или руки и ноги холодныя, чувство усталости въ рукахъ и спинѣ; болѣзненность костей рукъ и ногъ, съ похолодѣніемъ, какъ будто отъ недостаточнаго кровообращенія.

**Нижнія конечности.** — Боль, волнообразное движеніе въ мышцахъ бедра, со странною хромотою; боли въ костяхъ ногъ, перемежающіяся, съ постоянною болѣзненностью; боль въ лѣвой ногѣ; колѣни очень слабы, боли въ тазобедренныхъ суставахъ, въ особенности при вставаніи; боль въ бедренной кости, около колѣна; боль въ правой колѣнной чашкѣ и костяхъ правой ступни.

### *Scutellaria.* — *Scutellaria lateriflora.*

**Сродственныя лѣкарства.** — *Cypripedium*, *Chamomilla*, *Cimicifuga*, *Eupatorium aromaticum*, *Ignatia*, *Senecio*, *Valeriana*, *Aletris*, *Digitalis*.

**Специфическое дѣйствіе.** — На головной и спинной мозгъ и нервную систему.

**Примѣненіе.** — Невралгія и большинство нервныхъ заболѣваній; хорей; судороги; бѣлая горячка; прорываніе зубовъ у дѣтей; упадокъ нервной энергіи и жизненныхъ силъ послѣ продолжительной болѣзни или отъ переутомленія; водоболѣзнь; дрожаніе и подергиваніе конечностей; истерическія спазмы и судороги; нервное раз-

драженіе; бессонница; хроническія послѣдствія солнечнаго удара; нервное возбужденіе вообще у дѣтей.

### Симптомы.

**Общія.** — Безпокойство, разстроенный сонъ; нервное возбужденіе.

**Мозгъ и нервная система.** — Головокруженіе; свѣтобоязнь; головная боль, съ ощущеніемъ сильной полноты; глаза точно хотятъ выскочить; тупая давящая головная боль; зрачки расширены; жестокая головная боль, со стѣсненіемъ; ощущеніе, будто мозгу слышномъ тѣсно въ черепѣ; глаза кажутся выпячивающимися изъ глазницъ; или сильная потребность двигаться; постоянное безпокойство; жестокая боль въ одной половинѣ головы, больше надъ правымъ глазомъ.

**Сонъ.** — Нарушенъ страшными сновидѣніями; глупое чувство при пробужденіи, съ тупою головою болью; безпокойныя сновидѣнія; внезапное пробужденіе отъ сна; сильное безпокойство.

**Пульсъ и кровообращеніе.** — Полный и скачущій, затѣмъ постепенно падаетъ и иногда дѣлается перемежающимся; удары пульса крайне измѣнчивые; то пульсъ сильный, то мягкій и нитевидный; стѣсненіе въ груди, съ покалывающею изрѣдка болью въ области сердца; тупое давящее ощущеніе, налитое кровью лицо и сердцебиеніе, по временамъ съ перебоями пульса; тупая боль подъ грудною костью; пульсъ значительно усиленъ и бьется быстро.

**Мышечная система.** — Дрожаніе и подергиваніе мышцъ, прекращающееся во время сна.

**Мочевые органы.** — Острыя боли въ спинѣ, въ области лѣвой почки; моча въ скудномъ количествѣ, но имѣетъ здоровый видъ; легкое затрудненіе при мочеиспусканіи, точно отъ временнаго паралича.

**Кишки.** — Испраженія правильны, очень блага цвѣта.

### Sarsaparilla. — Сарсапариль.

**Сродственныя лѣкарства.** — *Acidum nitricum*, *Chimaphila*, *Stillingia*.

**Специфическое дѣйствіе.** — На слизистую оболочку вообще, фиброзную ткань и кости.

**Примѣненіе.** — Дурныя послѣдствія отъ ртути; преждевременное посѣдѣніе и вылѣзаніе волосъ; боли въ костяхъ черепа; ушная боль; сыпь на носу и лицѣ; носовое кровотеченіе; зубная боль; катарръ зѣва; разстройство пищеваренія; колика и поносъ; язвы и трещины задняго прохода; воспаленіе и катарръ мочевого пузыря; мочевои песокъ; сыпи на половыхъ органахъ; неправильности мѣсячныхъ; катарръ; катарральное воспаленіе груди; ревматическія боли въ спинѣ и конечностяхъ; паралитическая слабость рукъ и ногъ, крапивница; воспаленіе глазъ; туманность зрѣнія.

### Симптомы.

**Общія.** — Рвущія, тянущія боли въ суставахъ и конечностяхъ; жженіе зудъ по тѣлу, съ высыпаніемъ красныхъ прыщей или безъ нихъ; пятна въ видѣ сѣтокъ на шеѣ, груди, вѣкахъ, рукахъ и всемъ тѣлѣ; зудъ, покалываніе и жженіе послѣ растиранія ихъ. Глазные симптомы очень важны.

**Мозгъ и нервная система.** — Большой плаксивъ, находится въ угнетенномъ, дурномъ настроеніи духа; физическая боль сильно дѣйствуетъ на настроеніе духа; умомѣшательство; неспособность къ умственному труду; тупость головы, со скопленіемъ газовъ; ощущеніе тяжести въ лѣвой сторонѣ лба; туманъ передъ глазами; паралитическая слабость конечностей; внезапное головокруженіе и паденіе съ потерю сознанія, или головокруженіе при стояннн или ходьбѣ; голова наклоняется впередъ; давленіе точно отъ тяжелаго груза на головѣ, ощущаемаго какъ спереди, такъ и сзади; бока головы точно сдавлены винтами; судорожная головная боль на одной сторонѣ, начинающаяся по мраченіемъ зрѣнія и появленіемъ передъ глазами полосъ свѣта; каждое слово отдается толчкомъ въ мозгъ; рвущія, раздрающія боли въ головѣ; бьющая головная боль, хуже ночью, съ жестокою тошнотою и кислотою рвотою; гудъ въ головѣ, точно въ ухо дуетъ вѣтеръ; вылѣзаніе волосъ; сильная чувствительность волосистой части головы.

**Сонъ.** — Частая зѣвота; больной вскакиваетъ со сна, точно его громко оклинули; безпокойный сонъ, съ видѣніемъ несчастныхъ случаевъ, пауковъ, мертвецовъ, духовъ или неприятныхъ вещей; по пробужденіи, обильная испарина въ области суставовъ; невозможность заснуть велѣдствіе безпокойства.

**Глаза.** — Глаза болят; при занятіи со свѣчю чувствуется давленіе на глазное яблоко; все кажется краснымъ; по утру, при взглядѣ на какой нибудь предметъ, получается ощущеніе, будто въ глаза попалъ песокъ или пыль; стрѣляющія боли при закрываніи вѣкъ и жестокая боль при надавливаніи на глаза; жженіе въ вѣкахъ, съ ноющею болью; жестокое жженіе и склеиваніе вѣкъ, смѣняемое обильнымъ слезотеченіемъ каждое утро; воспаленныя, сухія вѣки; подергиваніе верхняго вѣка; расширеніе зрачковъ; неясность зрѣнія; все кажется окутаннымъ туманомъ; глаза точно закрыты кисеею.

**Уши.** — Жестокое давленіе въ ухѣ, отдающее въ високъ; болѣзненное ощущеніе сжиманія въ наружномъ и внутреннемъ ухѣ; рвущая, давящая боль въ ушной раковинѣ и наружномъ слуховомъ проходѣ; извѣнная боль глубоко въ ухѣ; жестокой зудъ въ ухѣ; жгучія зудящія струпы на ухахъ; воспаленіе, опуханіе и нагноеніе околоушной желѣзы.

**Носъ.** — Бѣдное истеченіе, причиняющее раздраженіе и сыпь; кровотеченіе изъ правой ноздри, сопровождаемое ощущеніемъ, будто въ ней лопаются мелкіе пузыри; тянущая, стрѣляющая боль въ мышцахъ правой стороны лица — онѣ кажутся судорожно сокращенными.

**Лицо.** — Ломота въ костяхъ лица; блѣдно-красныя, слегка возвышенныя, шероховатыя пятна на лбу, не сопровождаемыя раздраженіемъ; зудящій прыщикъ на щекѣ, окруженный разлитымъ воспалительнымъ вѣнчикомъ; жестокая жгучая боль въ немъ и образованіе толстаго струпа; зудящіе прыщи на подбородкѣ, вскорѣ наполняющіеся гноемъ (mentagga); герпетическая сыпь на верхней губѣ, съ болью какъ бы отъ укола множествомъ иголокъ.

**Челюсти и зубы.** — Боли въ челюстяхъ, точно онѣ сломаны; зубная боль, съ ползучею болью въ корняхъ зубовъ; рвущая боль въ зубахъ отъ холоднаго воздуха или питья; опуханіе и болѣзненность десенъ.

**Пищеварительная система.** — Бѣлый налетъ на языкѣ по утрамъ; молочница на языкѣ и нѣбѣ; языкъ мѣстами кажется лишеннымъ своего эпителія; скопленіе тягучей слизи во рту и горлѣ; постоянное откашливаніе слизи; сухость зѣва и колотье при глотаніи; боль въ правой сторонѣ зѣва, точно тамъ что то колотеть; чувство сжиманія въ горлѣ и груди, съ затрудненіемъ дыханія; сладкій, горькій, травянистый, металлическій, прѣсный, сладковатый или кислый клейкій вкусъ во рту; отсутствіе аппетита и голода; пища теряетъ свой вкусъ; послѣ ѣды получается у большаго ощущеніе, будто онъ ничего не ѣлъ; желудокъ кажется нечувствительнымъ; отсутствіе жажды; горькая, кислая отрыжка; отрыганіе кислой жидкости; тошнота и дурнота; вздутіе послѣ ничтожнаго количества пищи; ноющая, схваткообразная, стягивающая, судорожная боль въ кишкахъ; сильнѣйшее урчаніе въ области пупка, точно сейчасъ начнетъ слабеть; пустота въ кишечникѣ и затѣмъ сильнѣйшее покалываніе въ заднемъ проходѣ; болѣзненное давленіе на лѣвой сторонѣ кишекъ, усиливающееся при глубокихъ вдохахъ; вонючіе газы; сильный позывъ на испраженія, но послѣдняго не бываетъ, или же послѣ сильного давленія и стягивающей боли появляется мягкій калъ въ очень скудномъ количествѣ, съ жестокою рѣзью въ прямой кишкѣ и съ продолжительнымъ жженіемъ, или наоборотъ, бездѣтельность кишечника; прямая кишка кажется сжатою; обморокъ во время испраженія на низъ; ѣдкая, саднящая, жгучая, зудящая боль въ прямой кишкѣ, пробуждающая больнаго ночью и продолжающаяся цѣлый день; язвы у задняго прохода, или мелкіе черные прыщи.

**Мочевая система.** — Частый позывъ на мочеиспусканіе, со скуднымъ отдѣленіемъ прозрачной красной мочи; напраніе въ мочевомъ пузырьѣ, съ рѣзью при мочеиспусканіи; моча въ очень скудномъ количествѣ; жестокое жженіе во время мочеиспусканія; моча содержитъ бѣлую муть, мочевой песокъ и слизь; чувство неловкости въ мочевомъ пузырьѣ ночью; моча содержитъ хлопья; жгучая, зудящая, рвущая боль послѣ мочеиспусканія; изъ мочеиспускательнаго канала течетъ желтый гной; краснота и воспаленіе наружнаго отверстія; по вечерамъ лихорадочное состояніе, съ ознобомъ.

**Грудь и дыханіе.** — Сухой насморкъ, безъ чиханья; воздухъ не проходитъ черезъ носъ; жестокой кашель втеченіе дня, вызываемый мучительнымъ ощущеніемъ щекотанія въ горлѣ; сухой кашель, съ жженіемъ въ носу; зловонное дыханіе; стѣсненіе и болѣзненное сжатіе груди, чередующееся съ внезапнымъ расширеніемъ; невозможность сдѣлать глубокой вдохъ, точно этому мѣшаетъ что-то въ спинѣ; грудная кость болѣзненна, въ особенности къ прикосновенію; жестокое колотье въ лѣвой половинѣ груди при ходьбѣ и сидѣніи; грудь, при попыткахъ съesty или стать прямо, кажется слишкомъ короткою; соски дряблы и уменьшены въ объемъ; постоянное или очень частое сердцебиеніе.

**Мышечная система.** — Тянущая боль въ крестцѣ, отдающая внизъ на бедра,

хуже ночью или при попытках ходить; ощущение ползания мурашек в крестцѣ; острые боли около позвоночника, отъ праваго члена до конца реберъ, усиливающіяся до жестокаго давленія при нагибаніи, меньше при покоѣ; при каждой попыткѣ повернуться появляется колюще; рвущая боль въ шеѣ, поперекъ лба; жестокая, продолжительная тянущая боль, съ опуханіемъ правой стороны шеи; рвущая боль въ рукахъ, паралитическая боль въ правомъ плечѣ; боль въ локтѣ, будто онъ вывихнутъ; паралитическая слабость, со рвущою болью въ запястномъ суставѣ, или ощущение, будто онъ вывихнутъ; перемежающіяся или тянущія, рвущія боли въ ручныхъ пальцахъ; оковенность, жжение и зудъ рукъ; воспаление большаго пальца, съ дерганьемъ и жженіемъ, хуже ночью; герпетическая сыпь или зудящія пустулы на ручныхъ пальцахъ и другихъ частяхъ тѣла; чувство усталости и ушиба въ тазобедренномъ суставѣ при сидѣнн или ходбѣ; рвущая боль съ давленіемъ въ бедрахъ; сильное стрѣляніе во внутренней сторонѣ колѣна, съ опуханіемъ и тугоподвижностью; судорога вдоль берцовой кости до ножныхъ пальцевъ; красныя герпетическія зудящія пятна на икрахъ; сильная боль въ подошвахъ, сопровождаемая зудомъ; покалываніе надъ лѣвой наружной лодыжкой; колющее деганье и болѣзненное давленіе во внутренней сторонѣ правой подошвы; ощущение потягиванія въ мышцахъ и пальцахъ лѣвой ноги, точно пальцы загибаются внутрь; тянущее ощущение въ правой пяткѣ, точно она опухла; опуханіе и краснота правой ноги, съ болью; холодныя ноги; давленіе въ ножныхъ пальцахъ подъ ногтями; боль въ большомъ пальцѣ на ногѣ.

Лихорадочныя симптомы.—Зябкость рукъ, бедеръ, спины и живота; лихорадочное познабливаніе днемъ съ посинѣніемъ ногтей и похолодѣніемъ рукъ и ногъ; внутренний ознобъ и сонливость; дрожь по тѣлу, снизу вверхъ, съ зябкостью и познабливаніемъ; даже если больной сидитъ у самой печки; лицо и грудь необычайно горячи; ознобъ въ постели; зябкость по утру, потъ и жаръ послѣ полудня; летучій жаръ во всемъ тѣлѣ къ вечеру, передъ отходомъ ко сну; волненіе крови; сердцебіеніе, съ появленіемъ пота на лбу.

#### Senecio.—Senecio aureus.—Жизненный корень

Сродственныя лѣкарства. — *Cannabis, Caulophyllum, Cimicifuga, Cypripedium, Dulcamara, Eupatorium aromata, Ignatia, Hedeoma, Helonias, Mitchella, Nux moschata, Sanguinaria, Pulsatilla, Asclepias syriaca.*

Специфическое дѣйствіе.—На мозгъ и нервную систему; на слизистую оболочку желудка, кишекъ и мочеваго пузыря; на матку съ ея придатками.

Примѣненіе.—Истерія; нервозность; угнетенное состояніе духа; бессонница; насморкъ; катарръ, въ особенности находящійся въ связи съ неправильностями мѣсячныхъ; бронхитъ; катарральная головная боль, отъ скрывшейся внутрь испаринъ или отсутствія мѣсячныхъ; заболѣванія глазъ, носа и ушей отъ тѣхъ же причинъ; также разстройство желудка, появляющееся при подобныхъ же условіяхъ или у истеричныхъ особъ; водянка или блѣдная немочь въ климактерическомъ періодѣ или послѣ приостановки мѣсячныхъ; водянка яичниковъ; воспаление почекъ и мочеваго пузыря; отсутствіе или задержка мѣсячныхъ или болѣзненныя и слышномъ обильный мѣсячныя; бѣли; смѣщеніе матки и ихъ послѣдствія, особенно у особъ золотушныхъ или предрасположенныхъ къ чахоткѣ.

#### Симптомы.

Общіе. — Чувствительность къ холодному воздуху; боли въ различныхъ частяхъ тѣла. Пригодно для истеричныхъ, крайне нервныхъ, страдающихъ блѣдною немочью больныхъ, особенно для происходящихъ изъ чахоточной семьи.

Мозгъ и нервная система.—Частая зѣвота и дрожь; разбитость и желаніе потянуться; угоненіе, съ желаніемъ лежать; невозможность сосредоточиваться на чемъ нибудь; нервная слабость; поправленіе организма не идетъ соразмѣрно со здоровьемъ; тоска по родицѣ, доходящая иногда до сумасшествія; измѣнчивое настроеніе духа, то радужное, то угнетенное; сожалѣніе о прошломъ; мрачное, унылое, нервное настроеніе духа, какъ отраженіе заболѣванія матки; ощущение кома въ желудкѣ, поднимающагося въ горло; ощущение стягиванія вокругъ шеи, съ постоянной потребностью облегчать его проглатываніемъ слюны; головокруженіе на открытомъ воздухѣ; острая стрѣляющая боль во лбу; боль въ вискахъ, точно ихъ распираетъ; острая стрѣляющая боль въ лѣвомъ вискѣ, верхней части лѣваго глаза и внутри нижней челюсти; острая комочная боль въ глазахъ и лбу; ощущение, будто тянетъ впередъ, трудно встать; головная боль послѣ полудня; голова кажется очень легкою; неприятое ощущение—точно волна пробѣгаетъ отъ затылка до лба.

**Г л а з а.** — Слезотечение на открытомъ воздухѣ.

**Н о с ъ.** — Полюта или жжение въ ноздряхъ безъ слизи и чиханія, облегчаемое при обильномъ истеченіи.

**Л и ц о.** — Стрѣляющія боли и чувствительность; острые стрѣляющія боли тамъ и сямъ.

**Пищеварительная система.** — Сухость рта и зѣва; губы горячи; дыханіе лихорадочное; губы и десны блѣдны; языкъ сухъ и слегка обложенъ; зубы очень чувствительны; рвущая, бьющая боль въ каріозномъ зубѣ; тошнота п зѣвота по утру; отрыжка, иногда кислая; чувство недовольства въ области желудка; потеря аппетита; стрѣляющія боли въ обѣихъ сторонахъ живота; острые, рвущія боли въ діафрагмѣ; колика, съ поносомъ и лихорадочнымъ состояніемъ послѣ обѣда и ночью; отхожденіе вѣтровъ; тупая боль въ крестцѣ на лѣвой сторонѣ; острая боль въ желудкѣ передъ завтракомъ, въ области пупка, которая точно распространяется во всѣхъ направленіяхъ, легче послѣ испражненія; острая рѣзъ внизу въ правой сторонѣ кишечника; рвущая колика, легче при перегибаніи тѣла впередъ; рѣзъ по вечерамъ большая всего около пупка; рвущая, пощипывающая боль, съ позывомъ на низъ по утрамъ; жидкія водянистыя испражненія, содержащія твердые камни; испражненія, содержащія кровь; болѣзненное жилие; послѣ ужина жидкое темное испражненіе, съ сильнымъ жилиемъ; испражненія въ видѣ твердыхъ комковъ, смѣшанныхъ съ желтой слизью; обильный утренній поносъ, сопровождаемый сильною слабостью и упадкомъ силъ.

**Мочевые органы.** — Усиленное отдѣленіе чистой и прозрачной мочи; кровавая моча, позывъ на мочеиспусканіе; моча съ примѣсью крови; неприятный жаръ въ шейкѣ пузыря; легкія боли въ области почекъ; моча испускается нѣсколько разъ въ теченіе ночи; моча не даетъ осадка и не имѣетъ запаха; мочи меньше обыкновеннаго, она насыщеннаго цвѣта; зудящая боль въ мочеиспускательномъ каналѣ какъ разъ передъ мочеиспусканіемъ; или моча насыщеннаго цвѣта и суточное количество ея все уменьшается. *Senecio* можетъ оказаться очень полезнымъ при водянкѣ, сопровождающей блѣдную немочь, или водянкѣ въ климактерической періодѣ, вызванной какии-нибудь заболѣваніемъ половыхъ органовъ; также при водянкѣ яичниковъ или водянкѣ послѣ прекращенія мѣсячныхъ. Д-ръ Small съ успѣхомъ применялъ ее при болѣзняхъ почекъ и мочевого пузыря; также при сахарной болѣзни.

**Г р у д ь и д ы х а н і е.** — Охриплость; частое отхаркиваніе тягучей, блѣлой прозрачной слюны; хриплый кашель; хрипѣны въ груди; затрудненное дыханіе, нервный кашель; кашель съ кровохарканіемъ при начинающейся чахоткѣ; мучительный кашель у женщинъ, въ связи съ разстройствомъ мѣсячныхъ.

**С е р д ц е.** — Легкое напряженіе вызываетъ обморокъ; сердцебіеніе во время работы.

**К о ж а.** — Потливость; обильная, теплая испарина къ утру; или кожа суха и ногти хрупки; это иногда замѣчается у больныхъ блѣдною немочью и предрасположенныхъ къ чахоткѣ.

**С о н ъ.** — Живыя сновидѣнія, указывающія зачастую на необычайную дѣятельность памяти; беспокойный сонъ; сонливость цѣлый день; частое пробужденіе ночью.

**Л и х о р а д о ч н ы е с и м п т о м ы.** — Ознобъ и жаръ, въ особенности къ вечеру; лихорадочное дыханіе; ознобъ, смѣняемый позывомъ на мочеиспусканіе; ознобъ передъ полуднемъ, смѣняемый лихорадкой и потомъ, съ умѣренной жаждою; лихорадка каждый день послѣ полудня; жажда къ вечеру; питье большаго количества холодной воды; пульсъ слабый и твердый.

**М а т к а.** — Задержаніе или прекращеніе мѣсячныхъ; болѣзненные и очень обильныя мѣсячныя; неправильныя мѣсячныя у особъ слабого сложенія, гдѣ являются признаки зараженія крови задержанными гнилостными составными частями мѣсячныхъ; отсутствіе мѣсячныхъ, вълѣдствіе сильной слабости, сопровождаемое невозможностью заснуть и нервною раздражительностью; зѣвота, потягиваніе, разбитость, иногда обморокъ; потеря аппетита, обложенный языкъ; запоръ; боли въ спинѣ и плечахъ, тошнота, кислая отрыжка; временами сильное нездоровье; при болѣзненныхъ мѣсячныхъ, съ сонливостью днемъ; беспокойный и неосвѣжающій сонъ; болѣзная блѣдна, слаба и нервозна; отсутствіе аппетита; обложенный языкъ; запоръ; разбитость; неохота двигаться; блуждающія боли въ спинѣ и плечахъ; во время мѣсячныхъ сильная рѣзъ въ пахахъ и внизу живота и спины; мѣсячныя могутъ не появляться, или быть слишкомъ ранними и слишкомъ обильными. Лучше всего давать это средство въ промежуткѣ между мѣсячными, такъ какъ боли, противъ которыхъ оно применяется, происходятъ отъ раздражительности, недостатка тонуса и силы. Слишкомъ продолжительныя или слишкомъ обычныя мѣсячныя у золотушныхъ или чахоточныхъ особъ, когда неправильность маточныхъ функцій происходятъ отъ конституціональныхъ при-

чинъ; нервное раздраженіе; раздраженіе матки съ ея придатками; усиленное выдѣленіе свѣтлой прозрачной мочи; измѣнчивое настроеніе духа; жѣлость, тошнота и зѣвота; чувство разбитости въ крестцѣ и ногахъ.

**Спина.** — Боль въ спинѣ и поясницѣ; жестокая боль въ крестцѣ.

**Конечности.** — Усталость ногъ; ревматическія боли въ суставахъ.

### Sticta.—Sticta pulmonaria.

**Сродственныя дѣкарства.** — *Asclepias tuberosa*, *Cimicifuga*, *Pulsatilla*, *Caulophyllum*, *Rumex*, *Sanguinaria*.

**Специфическое дѣйствіе.** — На мозгъ и нервную систему; на органы пищеваенія и дыханія.

**Примѣненіе.** — Эпидемическій гриппъ; хроническій бронхитъ; кровохарканіе; кашель; чахотка во всѣхъ ея періодахъ; нервныя явленія; воспаленіе глазъ; ревматизмъ, особенно въ запястномъ суставѣ; истерія; жорек; катарральная головная боль или головная боль съ тошнотою.

### Симптомы.

**Общіе.** — Жгучія, кусающія, колющія боли по тѣлу.

**Мозгъ и нервная система.** — Тупое ощущеніе въ головѣ, съ острою стрѣляющею болью черезъ темя, половину лица и нижней челюсти; ощущеніе полноты у корня носа; тупое, тяжелое давленіе во лбу; стрѣльняе въ виски; жженіе и садненіе въ глазахъ при закрываніи или поворачиваніи ихъ; невозможность сосредоточиться на чемъ-нибудь; общій хаосъ мыслей; большой чувствуетъ временами такую легкость во всемъ тѣлѣ, что, кажется, могъ-бы летать; когда онъ лежитъ на постели, ему кажется, что онъ виситъ надъ нею на воздухѣ; или тупая перемежающаяся боль въ головѣ; ощущеніе, будто кожа черепа сократилась или стянута слишкомъ туго; почти невыносимая головная боль, которая точно пронизываетъ весь мозгъ насквозь.

**Грудь и дыханіе.** — Тупое стѣненіе въ сердцѣ; стѣненіе въ легкихъ; внезапная боль черезъ грудь до позвоночника; всякая простуда вызываетъ кашель, съ отхаркиваніемъ темной крови; мягкій кашель по утрамъ; боль въ лѣвомъ боку подъ лопаткою; скверный вкусъ во рту; щекотаніе въ дыхательномъ горлѣ и груди; кашель по утрамъ или усиливающийся послѣ обѣда; кашель, послѣ котораго остается царапанье и садненіе въ груди; охриплость; катарръ подосги носа; носъ всегда сухъ и заложенъ, или опуханіе носа, со свербеніемъ въ немъ; насморкъ, спускающійся всегда на грудь; лающій кашель, съ исхуданіемъ и поносомъ.

**Мышечная система.** — Острая стрѣляющая боль въ рукахъ, ногахъ и плечахъ, начинающаяся въ мышцахъ рукъ, затѣмъ и въ суставахъ ручныхъ пальцевъ и пальцевыхъ, переходящая на бедра, колѣни и ножныя пальцы; летучія боли въ ручныхъ пальцахъ и по всему тѣлу; сильная боль въ шеѣ и головѣ; больные суставы опухшіе и тугоподвижные; боли мѣшаютъ спать и усиливаются при движеніи; ревматизмъ плечеваго сустава, лишаящій возможности владѣть рукою; рука безсильна, вслѣдствіе сильнѣйшей боли, появляющейся при каждой попыткѣ двигать ея.

**Пищеварительная система.** — Боль въ области лѣваго тазобедреннаго сустава; тупая боль въ въ области печени; стѣненіе подъ ложечкой; сильная жажда; отсутствіе аппетита; отвращеніе къ пищѣ; языкъ чистъ.

### Stillingia.—Stillingia sylvatica.

**Сродственныя дѣкарства.** — *Arsenicum*, *Chimaphila*, *Causticum*, *Cistus*, *Graphites*, *Iris*, *Phosphorus*, *Rumex*, *Sarsaparilla*, *Sanguinaria*, *Kalibichromic.*, *Nuphar*, *Thuja*.

**Специфическое дѣйствіе.** — На слизистую оболочку горла, бронховъ, желудка и кишечъ, на печень, железы вообще и кожу.

**Примѣненіе.** — Начинающаяся чахотка легкихъ, хроническій бронхитъ, воспаленіе дыхательнаго горла, охриплость и хроническое пораженіе голосовыхъ связокъ, часто встрѣчающееся у пѣвцовъ и ораторовъ; хроническія, меркуриальныя или сифилитическія пораженія кожи; бѣлы; недержаніе мочи; утолщеніе и опухоли костей; хроническія язвы; проказа; слоновая проказа.



## Симптомы.

**Общие.** — Большой или меньший упадокъ организма; мучительное, тягостное ощущение.

**Мозгъ и нервная система.** — Тупая, тяжелая боль во лбу; ощущение, точно какая-то тяжесть давить на мозгъ; боль дѣлается острой и стрѣляющею, почти невыносимою; дерганье; головокруженіе; боль въ головѣ; глаза воспалены и слезятся; жестокая головная боль во лбу, съ колючими, стрѣляющими болями въ лицѣ.

**Пищеварительная система.** — Своеобразное, непріятное, глущее ощущение въ желудкѣ или кишкахъ; тошнота; тяжелая боль въ области печени; горкій вкусъ во рту; колика; жестокія боли въ области пупка.

**Грудь и дыханіе.** — Стѣсненіе дыхательнаго горла; щекотаніе, покалываніе, садненіе и сухость въ горлѣ; стрѣляющая боль черезъ плечо и грудь; сверлящая боль у сердца; пульсъ неправильный; болязненность мышцъ, какъ-бы отъ простуды; стѣсненіе въ груди; стрѣляющая боль черезъ грудь; щекотаніе въ горлѣ; короткій отрывистый кашель; кашель временами бываетъ очень жестокъ.

**Мочевые органы.** — Жестокій зудъ и жженіе при мочеиспусканіи; затрудненіе при мочеиспусканіи; тупая боль въ области почекъ.

## Squilla. — Squilla maritima. — Морской лукъ.

**Сродственный лѣкарства.** — *Bryonia*, *Hydrastis*, *Pulsatilla*, *Spongia*, *Silicea*, *Asclepias syriaca*.

**Специфическое дѣйствіе.** — На легкія и плевру; на слизистую оболочку желудка, почекъ и бронховъ.

**Примѣненіе.** — Острое воспаленіе легкіхъ или легочной плевры; активныя или воспалительныя водячныя заболванія; острая водянка въ груди; пораненія груди и носа, съ воспаленіемъ, зависящимъ отъ простуды; лихорадка отъ внезапной простуды или дѣйствія холода на разгоряченное тѣло.

## Симптомы.

**Дыханіе, грудь.** — Сильнѣйшая одышка и стѣсненіе дыханія при лежаніи, или невозможность лежать, большою сидитъ въ постели, обложенный подушками; сильное стѣсненіе въ груди; учащенное, тревожное дыханіе; чувство удущья, стоны; приступы кашля, съ остановкою дыханія и отхариваніемъ слизи; дыханіе вызываетъ короткій, подавленный кашель, обыкновенно усиливающейся или дѣлающейся болѣе непрерывнымъ ночью; жестокій кашель, оканчивающійся позывомъ на рвоту; втягиваніе воздуха въ легкія вызываетъ приступъ кашля, съ ощущеніемъ удущья.

**Наружныя покровы.** — Сильный жаръ подъ кожей и щекотаніе, покалываніе или зудъ по тѣлу; опрѣлость въ складкахъ кожи, точно отъ ссадинъ; тѣло обыкновенно горячо, конечности холодны; больному очень жарко, но раскрыться онъ не можетъ; верхнія вѣки опухши; осунувшееся и вытянутое лицо; высыпаніе мелкихъ, мокнущихъ и вызывающихъ сильное раздраженіе пузырьковъ; привычная испарина подъ мышками и холодные поты ногъ; выраженіе лица попеременно то веселое, то угнетенное; лицо обыкновенно блѣдное, особенно послѣ лихорадочныхъ приступовъ, но часто бываетъ и темновраснымъ или багровымъ; румянецъ послѣ незначительнаго напряженія.

**Нервная система.** — Спазмодическія или судорожныя сокращенія различныхъ мышцъ; подергиваніе рукъ и ногъ; безпокойный сонъ, съ сильнымъ металіемъ, или безпрестанная, тяжелая дремота; или полная невозможность спать; сильное безпокойство, особенно въ конечностяхъ; тяжесть и разбитость въ конечностяхъ; спутываніе предметовъ передъ глазами и головокруженіе съ дурнотою и наклонностью кувырнуться; помраченіе зрѣнія; жажда послѣ кислаго, со сладковатымъ, горькимъ или омерзительнымъ вкусомъ; глаза очень широко открыты и измѣнѣ блуждающее выраженіе; зрачки или очень расширены, или сильно сужены; головокруженіе и тяжесть головы при подниманіи ея съ подушки; особенно рано по утру.

**Ротъ, языкъ и зубы.** — Клейкая слизь во рту или сильная сухость его; большой спитъ съ открытымъ ртомъ; языкъ сухой или клейкій съ бѣловатыми пузырьками; зубы очень темны, иногда сильно измѣнены въ цвѣтъ; губы обыкновенно темнобураго цвѣта, шелушатся, трескаются или совсѣмъ черны.

**Желудокъ и кишки.** — Необычайный аппетитъ, съ быстрымъ прохожденіемъ пищи или полное отсутствіе аппетита; отравленіе отъ пищи; постоянная,

неутолимая жажда съ невозможностью пить залпомъ; слабое, медленное и неполное пищевареніе; привычная тошнота, особенно по утрамъ и горькая отрыжка; постоянное отхожденіе газовъ; болѣзненность живота, съ постояннымъ урчаніемъ; очень жидкія и темныя испраженія, или зловонныя, почти гнилыя, содержація неперева-ренную пищу и круглыхъ глисть; или буроватыя, пѣнистыя жидкія испраженія, съ кровью; или привычный запоръ, съ неполными и трудными, твердыми испраженіями.

### Stannum. — Олово.

Сродственныя лѣкарства. — *Sepia, Spigelia, Causticum, Stramonium.*

Специфическое дѣйствіе. — На нервную, дыхательную и маточную систему.

Примѣненіе. — Хроническія болѣзни дыхательныхъ органовъ; чахотка; привычная лихорадка; хроническія выдѣленія изъ слизистыхъ оболочекъ; послѣдствія гриппа и другія заболѣванія, происходящія отъ простуды у слабыхъ и истощенныхъ болѣзныхъ; хроническій влажный кашель; спазмодическія заболѣванія у очень впечатлительныхъ и истеричныхъ женщинъ; хроническія функциональныя или органическія разстройства матки; привычныя бѣлы; судорожныя заболѣванія во время прорѣзыванія зубовъ.

### Симптомы.

Дыханіе, грудь. — Пустое щемящее ощущеніе и стѣсненіе въ груди, часто къ ночи; или привычное стѣсненіе; сильная одышка, особенно къ вечеру съ замираемъ въ желудкѣ; трудное дыханіе, съ ощущеніемъ удушья, особенно при лежаніи и при малѣйшемъ напряженіи въ теченіи дня; больному глубокіе вздохи доставляютъ сильное облегченіе, если только онъ можетъ ихъ дѣлать, но онъ рѣдко можетъ это; ходьба, бѣготня или восхожденіе на горы вызываетъ сильное стѣсненіе въ груди; садненіе въ груди; жестокой сотрясающій кашель къ ночи, ночью или по утру; или кашель, когда больной лежитъ на правомъ боку; кашель и отхаркиваніе, съ обильною мокротою, зачастую жидкою и студенистою или съ легкою примѣскою крови; ощущеніе шекотанія, царапанія или судненія, вызывающее кашель, обыкновенно съ охрипlostью, громкими хрипами или свистами; сладковатая, комковатая, тягучая, липкая, соленоватая или желтоватая мокрота послѣ кашля или отхаркиванія зеленоватою и зловонной матеріи; голосъ слабый и неясный.

Наружныя покровы. — Обильный потъ по утрамъ; или изнурительныя, почные поты; преобладающая зябкость, съ дрожью; особенно въ спинь, съ ощущеніемъ бѣганы мурашекъ, по утрамъ и вечерамъ; руки обыкновенно холодны; или приливъ жара, съ тоскою, при малѣйшемъ напряженіи; или руки страшно горятъ; крайнее исхуданіе, блѣдное, извуренное лицо; неприятыя ощущенія по тѣлу; испарина легко вызывается и бываетъ обыкновенно обильная; глаза ввалились, черты лица заострены; опуханіе подчелюстныхъ железъ; похолодѣніе или очень красная и горячая опухоль рукъ и ногъ; ознобленія; красноватыя пятна на тылѣ рукъ и сильный жаръ рукъ и ногъ.

Боли. — Подергивающія или ноющія въ зубахъ, съ жаромъ послѣ ѣды, тянущія, тяжелыя боли, въ конечностяхъ; очень тяжелыя стрѣляющія боли въ головѣ или сверлящія, пронизывающія боли черезъ голову; или пульсація во лбу; ноющая, рвущая, тянущая боль въ ушахъ; судорога или острое нытье въ желудкѣ, со щемленіемъ въ области пупка; схваткообразныя, пощипывающія боли, стрѣляющія въ груди, особенно на лѣвой сторонѣ; или зудящее садненіе глубоко въ груди.

Ротъ, языкъ, зубы и десны. — Сильное скопленіе слизи въ горлѣ и рту или слюнотеченіе; изъязвленіе десенъ; ощущеніе дерганія и удлиненія зубовъ; зубы шатаются въ деснахъ; горло сухо и царапаетъ; языкъ нормаленъ или красенъ и иногда сухъ и шероховатъ.

Желудокъ и кишки. — Горькій вкусъ во рту послѣ всякой пищи; слабое, медленное и неполное пищевареніе; тошнота послѣ ѣды; постоянная жажда или аппетитъ на пищу, при чемъ ѣда не утоляетъ голода; тошнота съ горькою и воднистою рвотою послѣ ѣды; кислая, гнилая отрыжка; сильнѣйшее отягощеніе, съ отрыганіемъ пищи; чувствительность и вздутіе кишекъ съ жженіемъ въ печени; обыкновенно запоръ, съ постояннымъ, но безуспѣшнымъ позывомъ на нязъ; или комковатая, очень сухія, недостаточныя, зеленоватыя испраженія; или продолжительный и очень сильный, слизистый или обильный поносъ; моча испускается черезъ очень короткіе промежутки времени, но въ недостаточномъ количествѣ.

Глаза. — Въяи за ночь склеиваются, глаза изъязвлены, свербеніе, зудъ и

жжение въ глазахъ и въкахъ; ячмени, опуханіе и краснота въка, глаза дѣлаются тусклыми и мутными.

**Нервная система.** — Судороги, съ бурными движеніями рукъ и глазъ, голова закидывается назадъ; большіе пальцы втягиваются въ кулакъ и лицо дѣлается мертвенно блѣднымъ; крайнее нервное возбужденіе; слабость руки съ дрожаніемъ; тревожные сны и безпокойство ночью; большой засыпаетъ очень поздно и спитъ тяжело; сильное уныніе; сердитое или раздражительное расположеніе духа; въки дрожать; глаза скошены и выпучены.

### Тагахасим.—Одуванчикъ.

**Сродственныя лѣкарства.**—*Conium, Nux vomica, Pulsatilla, Lep-  
tandra, Iris, Drosera.*

**Специфическое дѣйствіе.**—Воспаленіе двѣнадцатиперстной кишки и расстройство пищеваренія; хроническое воспаленіе, власть и увеличеніе печени; желтуха; бугорчатка легкихъ; дисменоррея; хроническія кожныя болѣзни; ревматизмъ; желудочная лихорадка; перемежающаяся лихорадка; безпокойный сонъ; жестокая головная боль; тошнота и горькій вкусъ; водянка и сахарная болѣзнь.

### Симптомы.

**Голова.** — Жестокая головная боль при ходьбѣ или стояніи; давящая боль во лбу; ломота въ правомъ вискѣ; болѣзненное давленіе изнутри инаружи; ощущеніе стягиванія или сжиманія со всѣхъ сторонъ; давленіе на мозгъ; острые колотья во лбу.

**Глаза.**—Жжение и покальваніе въ глазахъ; жестокое жжение въ глазныхъ яблокахъ и въкахъ; склеиваніе въкъ.

**Уши.**—Тянущія боли въ ухахъ; шумъ въ ухахъ, точно трескъ кузнечиковъ.

**Носъ.**—Носовое кровотеченіе; частое чиханье.

**Ротъ.**—Скопленіе во рту слюны или кислой жидкости.

**Языкъ.** — Жжение, покальваніе; блѣлый налетъ, который мѣстами слѣзаетъ и оставляетъ обнаженную и чувствительную поверхность; сухой бурый налетъ по утрамъ.

**Вкусъ.** — Горькій, мясо и супъ кажутся кислыми; тошнота, съ тоскою; горькая отрыжка и икота; желудокъ кажется переполненнымъ жирною пищею; пустая отрыжка.

**Животъ.**—Движеніе въ животѣ, точно тамъ лопаются пузыри; пощипываніе въ животѣ, съ отхожденіемъ газовъ; отдѣльныя, жестокия, острые колотья въ правой сторонѣ живота и желудкѣ; боль точно отъ вывиха въ паху.

**Испраженія.** — Мягкія, но отходятъ съ жжениемъ; раздраженіе въ промежности.

**Моча.**—Частое обильное испусканіе; частый позывъ, со скуднымъ выдѣленіемъ; жжение и покальваніе въ ячкахъ.

**Шея.** — Боли въ затылкѣ, острия, сверлящія колотья; колючая боль съ давленіемъ во всемъ позвоночникѣ; боль подъ правою лопаткою и въ реберныхъ мышцахъ правой стороны; мышцы челюсти и шеи болѣзненны; острая боль, отдающая отъ грудины въ челюсть.

**Верхнія конечности.**—Подергиванія въ мышцахъ руки; дерганіе; тянущія боли, часто возвращающіяся; холодъ; омертвленіе кончиковъ пальцевъ.

**Нижнія конечности.** — Боль въ коленныхъ суставахъ; тянущія боли въ ногахъ; ломота въ икрахъ; жжение въ подошвахъ и ножныхъ пальцахъ.

### Trillium.—Trillium pendulum.—Кирказонъ.

**Сродственныя лѣкарства.** — *Secale, Sabina, Hamamelis, Sanguinaria, Chimaphila, Asclepias syriaca, Erigeron, Baptisia.*

**Специфическое дѣйствіе.** — На стѣнки большихъ сосудовъ и на сократительность капилляровъ, на связистую оболочку, въ особенности почекъ и мочевого пузыря; обладаетъ также сильнымъ обеззараживающимъ дѣйствіемъ.

**Примѣненіе.**—Обильное носовое, легочное или маточное кровотеченіе; кожныя болѣзни, язвы, раковая изъязвленія и золотуха вообще; бронхитъ; расстройство мѣсячныхъ; бѣлы. Полезно также при ранахъ.

## Симптомы.

**Общие.**—При большинствѣ кровотеченій; обильное и продолжительное носовое кровотечение, особенно у лицъ, подверженныхъ ему, даже если другія средства не имѣютъ успѣха; кровотечение послѣ извлеченія зуба.

**Ротъ.**—Изъязвленіе десенъ, внутренней поверхности щекъ или горла; молочница; кровотечение послѣ извлеченія зуба, иногда угрожающее и опасное; *sanctum oris* или ракъ щеки.

**Пищеварительная система.**—Жаръ и жженіе въ желудкѣ, поднимающееся въ глотку; желудочное раздраженіе, со слизистымъ выдѣленіемъ; изъязвленіе желудка, съ кровавою рвотою; запоръ, съ твердыми, сухими испражненіями; или слизистый и кровавый поносъ; зловонныя испражненія со значительнымъ количествомъ крови; примѣнно послѣ остраго періода, когда болѣзнь угрожаетъ принять хроническое теченіе.

**Мочевые органы.**—Суточное количество мочи значительно увеличено; есть также сильная жажда; въ другихъ случаяхъ моча издаетъ сильный запахъ и даетъ значительный слизистый осадокъ; катарръ мочевого пузыря, хроническое воспаленіе почекъ.

**Рожая.**—Язвы, сопровождаемая сильнымъ воспаленіемъ и язвы съ очень сильнымъ или зловоннымъ отдѣлимымъ; также изъязвившіяся кровоточащія раныя язвы.

**Носъ.**—При внутреннемъ и мѣстномъ примѣненіи это средство останавливаетъ жестокое носовое кровотечение, не поддающееся другимъ мѣрамъ.

**Дыхательныя органы.**—Хроническій кашель, съ обильною или зловонною мокротою; хроническій бронхитъ или ларингитъ; хроническій кашель, съ кровохарканіемъ; чахотка во всѣхъ ея періодахъ, съ обильною зловонною мокротою, изнурительною лихорадкою и мучительнымъ кашлемъ.

**Матка.**—Кровотечение, съ болью въ спинѣ, тошнота, дурнота, ознобы и обморокъ; или сильнѣйшее кровотечение до или послѣ родовъ, при раскрытомъ маточномъ рыльцѣ; маточныя кровотечения отъ ослабленія или разрыва кровеносныхъ сосудовъ; обильныя и зловонныя влагалищныя и маточныя бѣли; обильныя мѣсячныя черезъ каждыя 2 недѣли, продолжающіяся каждыя разъ 7—8 дней; въ промежуткахъ обильныя желтыя сликоподобныя бѣли; мѣсячная кровь ярко-краснаго цвѣта или бѣдна и смѣшана съ бѣлями; обильное кровотечение черезъ неправильные промежутки времени, продолжающіеся по нѣскольку дней; кровь темная, свернувшаяся, или обильныя истеченія, слегка окрашенныя кровью, съ головокруженіемъ, помраченіемъ зрѣнія, сердцебиеніемъ и замираніемъ въ желудкѣ у малокровныхъ особъ.

*Valeriana officinalis.* — Валерьяна.

**Сродственныйя лѣкарства.**—*Cimicifuga*, *Gelsemium*, *Ignatia*, *Stramonium*, *Zincum*.

**Примѣненіе.**—Истерія, во всѣхъ ея различныхъ проявленіяхъ, какъ-то: измѣнчивое настроеніе духа, боли, головная боль, ревматизмъ, параличи и пр.; перемежающаяся лихорадка у истеричныхъ особъ; выпаденіе прямой кишки у дѣтей и слабыхъ женщинъ; кажущееся выпаденіе матки и связанная съ нимъ заболѣванія прямой кишки. При выборѣ этого средства слѣдуетъ руководиться цвѣтомъ лица и состояніемъ кишечника и печени.

## Симптомы.

**Духъ.**—Большая дрожь, не находить себѣ нигдѣ покоя, точно въ ожиданіи какого-нибудь радостнаго событія; сердцебиеніе; приступы страха; или веселое и радостное настроеніе духа; крайняя измѣнчивость настроенія духа.

**Голова.**—Одурѣніе; чувство опьяненія и головокруженіе при нагибаніи; стрѣляніе въ теменіи; пронизывающая, тянущая боль, съ давленіемъ; ледяной холодъ въ верхней части головы; подергиванія въ правомъ вискѣ; жестокое давленіе на лбу; стрѣляющая рвущая боль въ глазахъ и глазницахъ; боли въ глазахъ и глазницахъ; боли въ головѣ вызываются токомъ воздуха.

**Глаза.**—Зудъ въ глазахъ, точно отъ дыма; жженіе и зудъ въ ушахъ; вѣки кажутся опухшими; искры или черныя пятна передъ глазами.

**Лицо.**—Судорожныя дерганія въ костяхъ лица; подергиванія въ мышцахъ щекъ; стрѣляющія боли въ зубахъ.

**Желудочныя симптомы.**—Частая отрыжка; отрыганіе прогорѣлой жид-

кости; тошнота; ощущение, точно отъ нитки около пупка, постепенно поднимающейся въ горло, вызывающее обильную слюну; рвота ночью, тошнота и дурнота; губы блѣды; тѣло холодное, какъ ледъ; рвота желчью; боль въ печени и области желудка; спазмы въ кишкахъ послѣ пищи и ночью въ постели; жестокая колика ночью, съ ощущеніемъ точно подъ кожей есть изъязвленіе.

Испражненіе.—Болѣзненный поносъ, съ жиленіемъ, который прекращается и опять возобновляется; зеленоватыя кашицеобразныя испражненія, съ кровью; сверлящая или рвущая боль въ прямой кишкѣ.

Моча.—Частое испусканіе мочи; жиленіе при мочеиспусканіи вызываетъ выпячиваніе прямой кишки и истеченіе нѣсколько капель крови.

Грудь.—Трудное дыханіе и тоска; давленіе поперекъ нижней половины груди; колотья въ области сердца.

Спина.—Тянуція боли въ спинѣ; ревматическія боли въ лопаткахъ; колотья въ области почекъ при сидѣніи; сильная боль почекъ, или въ поясницѣ, надъ тазобедренномъ суставомъ, точно онъ вывихнуть.

Верхнія конечности.—Дрожаніе рукъ при письмѣ; болѣзненныя подергиванія въ предплечьяхъ и кистяхъ рукъ.

Нижнія конечности.—Подергиванія и сокращенія мышцъ праваго бедра; схваткообразная боль спереди бедра и въ паху; ушибленная боль впереди голени при ходбѣ, точно кость сломана; жестокое колотье въ лѣвомъ колѣнѣ; бьющая, рвущая боль въ правой икрѣ при сидѣніи; постоянная боль въ пяткѣ; рвущая боль въ ногахъ и ножныхъ пальцахъ.

Пульсъ.—Учащенъ или неправиленъ.

Лихорадка.—Зябкость, затѣмъ повышеніе температуры, приливы жара; жаръ и испарина по всему тѣлу; лихорадка сопровождается иногда жаждою и туманомъ въ головѣ.

### Xanthoxylum. — Xanthoxylum fraxineum.

Сродственныя лѣкарства.—*Aconitum*, *Asclepias syriaca*, *Camphora*, *Cap-sicum*, *Megacelum*.

Примѣненіе.—Тифъ и тифозная горячка; злокачественная скарлатина; дифтеритъ, спазмы въ кишкахъ; метеоризмъ; поносъ; кровавый поносъ; вздутіе живота гавами; ревматизмъ; параличъ языка, горла, конечностей; головная боль; невралгія; неправильности мѣсячныхъ.

### Симптомы.

Общія.—Средство это особенно пригодно для особъ худощавыхъ, нѣжнаго тѣлосложенія и нервныхъ; также для лицъ съ рѣзкимъ золотушнымъ худосочиемъ.

Мозгъ и нервная система.—Ощущеніе покалыванія, щекотанія; легкія сотрясенія, точно отъ электрическаго тока; чувство онѣмѣлости во всей лѣвой половинѣ тѣла; пониженіе чувствительности наружныхъ покрововъ; дикое ощущеніе въ головѣ; головная боль надъ глазами, съ пульсирующимъ давленіемъ у корня носа; грызущая боль въ головѣ, съ тошнотою; голова кажется тяжелою, особенно на правой сторонѣ; давленіе во лбу, давленіе и боль надъ глазами; боль у корня носа; чувство полноты въ головѣ; голова кажется какъ-бы раздѣлившеюся, линія раздѣленія проходить черезъ носъ; боль въ теменѣ, точно оно хочетъ отскочить; сильное отчааніе; раздражительность и пугливость; боязливость; звонъ въ ушахъ.

Сонъ.—Тяжелый и неосвѣжающій; сонливость; тяжелый сонъ; больному снится, что онъ летаетъ надъ крышами домовъ; навазчивые сны; хватаніе руками во снѣ.

Кожа.—Кожа кажется горячею и болѣзненною; покалываніе и щекотаніе въ кожѣ; обильная испарина.

Носъ.—Давленіе въ немъ; текучій насморкъ; истеченіе кровянистой слизи изъ правой ноздри.

Лихорадка.—Лихорадка, сопровождаемая сильнымъ угнетеніемъ; пробѣганіе жара по тѣлу отъ головы до пятокъ; тошнота, смѣняемая ознобомъ; пульсъ скорый; лицо налито кровью и горитъ; ощущеніе теплоты по всему тѣлу, съ учащеніемъ пульса и влажною кожей; животъ вздутъ, какъ барабанъ; параличъ мышечнаго слоя кишечника послѣ лихорадки.

Ротъ.—Увеличенное отдѣленіе слювы, особенно при беременности; нечувствительность языка; языкъ и ротъ кажутся горячими; языкъ желтый; дурной вкусъ.

Горло.—Дерганіе; садненіе, особенно въ правой сторонѣ; опуханіе и онѣмѣніе внутри; при глотаніи ощущеніе, точно въ лѣвой сторонѣ горла что-то застряло.

**Грудь.** — Стѣсненіе, съ потребностью сдѣлать глубокой вздохъ; одышка и стѣсненіе дыханія; вздохъ затрудненъ; боль въ лѣвой сторонѣ; отхаркиваніе тягучей слизи; потеря голоса отъ простуды или общей слабости; истерическая потеря голоса.

**Пищеварительная система.** — Трешетаніе въ желудкѣ, съ чувствомъ тяжести и отрыжка съ тошнотою; колики въ правой сторонѣ живота; полнота и давленіе въ желудкѣ; урчаніе, рѣзь и болѣзненность при давленіи; спазмъ кишокъ, скопленіе газовъ и поносъ; дисентерическія слизистая испражненія, жидкія и бурныя, съ значительнымъ жиленіемъ; моча обильна и свѣтло окрашена.

**Матка.** — Большая неправильность въ появленіи мѣсячныхъ, черезъ 3—4—5 мѣсяцевъ, съ мучительнѣйшими болями; задержки мѣсячныхъ послѣ промачиванія тѣла; болѣзненные мѣсячныя у золотушныхъ особѣ, обыкновенно укладывающія большыхъ на 2—3 дня въ постель; жестокія боли послѣ мѣсячныхъ; боли, появляющіяся во время беременности, при угрожающемъ выкидышѣ и довольно значительномъ кровотеченіи.

**Руки.** — Боль въ правомъ плечѣ и рукѣ; боль на внутренней поверхности руки, какъ разъ надъ локтемъ; боль и покалываніе въ правой рукѣ; онѣмѣніе правой руки; онѣмѣніе лѣваго плеча; покалываніе и дерганіе въ лѣвой рукѣ и пальцахъ.

**Ноги.** — Сильнѣйшая слабость нижнихъ конечностей; боль въ правой икрѣ; боль въ ногѣ между бедромъ и коленнымъ; боль въ подъемѣ лѣвой ноги; боль въ ножныхъ пальцахъ; онѣмѣніе съ ползаніемъ мурашекъ и ослабленіе или потеря чувствительности въ рукахъ или ногахъ.

### Zizia aurea.

**Сродственныя лѣкарства.**—*Aethusa*, *Agaricus*, *Belladonna*, *Conium*, *Cicuta*, *Stramonium*, *Hyoscyamus*, *Cimicifuga*, *Ignatia*, *Asclepias tuberosa*, *Bryonia*, *Sanguinaria*.

**Специфическое дѣйствіе.**—На головной и спинной мозгъ, причиняя раздраженіе, гиперемію, бредъ и судороги; дѣйствуетъ также на слизистую оболочку дыхательныхъ путей и на плевру или серозный покровъ легкихъ.

**Примѣненіе.**—Падачая болѣзнь, истерія; ипохондрія; головная боль съ тошнотою; tic douloureux; невралгія; хроническій катарръ и кашель; удущье; элевритъ; неправильности мѣсячныхъ и водянка.

### Симптомы.

**Мозгъ и нервная система.**—Повышенная нервная раздражительность; судороги; падачая болѣзнь.

**Наружные покровы.**—Блѣднѣе нормальныхъ; лицо и лодыжки отекаютъ; зудящія прыщи на лбу, запястьяхъ и голеняхъ; сильная чувствительность всего тѣла къ прикосновенію; одна щека красна, а другая блѣдна; все тѣло кажется бѣлымъ и отечнымъ.

**Сонъ.**—Сонливость, съ чувствомъ разбитости и усталости; сонъ нарушается неприятными сновидѣніями; спазмодическія подергиванія или разговоръ во снѣ.

**Лихорадка.**—Лихорадочные симптомы, съ жестокимъ покалываніемъ въ груди или головную болью; боль въ спинѣ; жажда и сухость рта; желтый языкъ и стѣсненное дыханіе; ознобъ и жаръ, чередующіеся съ дурнотою, тошнотою и болью въ правой вискѣ; краснота глазныхъ яблокъ; сухой и красный языкъ, сильное желаніе холодной воды; приливы жара къ лицу и головѣ, смѣняемые потомъ; зябкость со спазмодическими подергиваніями мышцъ рукъ и лица, смѣняемая лихорадкою; налитыя щеки; голова горяча; ясная пульсація височныхъ и шейныхъ артерій; похолодѣніе рукъ и ногъ; сонливость и раздражительность.

**Духъ.**—Угнетенное настроеніе духа, смѣняемое восторженнымъ настроеніемъ; большой задумчивъ, мнительнъ; раздражительность, съ угнетеннымъ настроеніемъ духа и равнодушіемъ ко всему; попеременно смѣхъ и плачь; восторженное настроеніе, переходящее затѣмъ въ сильное уныніе; больной спокоенъ, но очевидно страдаетъ и груститъ; ипохондрія, съ отвращеніемъ къ жизни; наклонность къ самоубійству; бессонница и истерія.

**Голова.** — Ощущеніе стягиванія головы; головокруженіе; острая ломота во всей лѣвой сторонѣ головы, усиливающаяся отъ свѣта или шума, стрѣленіе черезъ глаза; приливъ крови къ головѣ и лицу, съ ощущеніемъ полноты; давленіе на темя; тупыя боли въ затылкѣ, отдающія внизъ въ шейныя мышцы; жестокая боль въ правомъ вискѣ, съ тошнотою; въ головѣ все идетъ кругомъ; сонливость; острая боль надъ правымъ глазомъ; жестокая головная боль, съ тошнотою; наклонность къ ки-

слой или желчной рвоты; больной долженъ лежать спокойно въ спокойной затемненной комнатѣ; свѣтъ, шумъ и малѣйшее рѣзкое движеніе усиливаютъ боль, которая не переходитъ съ мѣста на мѣсто, а занимаетъ все время правую сторону; на высотѣ своего развитія боль переходитъ повиди правого уха на шею; губы послѣ нея дѣлаются растрескавшимися, точно послѣ лихорадки; она находится въ связи съ жестокою болью въ спинѣ, между лопатками.

**Глаза.** — Краснота глазъ; чувствительность ихъ къ свѣту; острые боли въ правомъ глазу, усиливающіяся при движеніи имъ, нагибаніи или ходьбѣ; стрѣльба черезъ оба глаза, которые значительно слезятся; вѣки чешутся; вѣки по утрамъ склеиваются желтоватою гнойною матеріею; ячмень на правомъ вѣкѣ; больше поражается правый глазъ, но въ то-же время оба глаза очень слабы и болятъ отъ занятій при искусственномъ освѣщеніи.

**Носъ.** — Раздраженіе слизистой оболочки, съ выдѣленіемъ желтой или зловонной слизи; чиханіе; закладываніе и садненіе правой ноздри; которая болитъ при дотрогиваніи; жженіе и свербѣніе въ носу и глазахъ, съ разлитіемъ краснотою мягкаго нѣба и обычными признаками катарра зѣва.

**Лицо.** — Лицо блѣдное и одутловатое; краснота щекъ и головы; жаръ и полнота въ обвѣхъ щекахъ; боли въ челюстяхъ и скуловыхъ костяхъ.

**Аппетитъ и вкусъ.** — Потеря аппетита; горькій вкусъ; охота на кислое и возбуждающее; жажда; языкъ въ серединѣ бѣловатъ, а по краямъ и на кончикѣ красенъ; необычайная чувствительность къ холоднымъ или теплымъ напиткамъ; послѣ головной боли горькій желчный вкусъ во рту.

**Желудочныя симптомы.** — Тошнота; кислая и желчная рвота; желудокъ чувствителенъ къ прикосновенію; давленіе вызываетъ тошноту и обморокъ.

**Горло.** — Воспаленіе слизистой оболочки, краснота миндалинъ и нѣба, съ садненіемъ въ горлѣ; усиленное отдѣленіе слизи.

**Гортань и трахея.** — Царапаніе въ верхней части дыхательнаго горла при дыханіи или кашлѣ, съ чувствительностью къ прикосновенію; сдавленный кашель при глубокомъ вздохѣ или вслѣдствіе сухости дыхательнаго горла; щекотаніе отъ кашля; жесткій, сухой и короткій кашель, съ колотьемъ въ правомъ боку.

**Женскіе половыя органы.** — Бѣдія бѣлы или обильныя, но не бѣдія; внезапное прекращеніе мѣсячныхъ; обильныя мѣсячныя очищенія въ теченіе одного дня, смѣняемыя бѣдыми бѣдами.

**Грудь и дыханіе.** — Сухой кашель, со стрѣляющими болями въ груди; плевритическія колотья въ правомъ боку, усиливающіяся при кашлѣ и глубокихъ вздохахъ; ушибленное ощущеніе въ мышцахъ груди; давленіе вызываетъ боль въ межреберныхъ мышцахъ; острые боли отъ боковъ груди до лопатокъ; дыханіе учащено и стѣснено; удушье, дѣлающее лежачее положеніе невозможнымъ для больного; короткій сухой кашель, съ жестокимъ колотьемъ въ правомъ боку и чувствомъ удушья; кашель ухудшается ночью.

**Спина.** — Тупое нытье подъ правымъ плечомъ; жестокая стрѣляющая боль отъ передней поверхности грудной кѣтки до лопатки; зудъ, жженіе въ крестцѣ; тупыя боли въ поясницѣ, усиливающіяся отъ движенія.

**Конечности.** — Слабость въ мышцахъ обвѣхъ рукъ, отъ плеча до локтя; покалываніе въ правой рукѣ, съ уменьшеніемъ чувствительности; тянущія боли въ бедрахъ; чувство усталости въ ногахъ послѣ небольшого напряженія, съ непреодолимою потребностью все двигать ими.

# СЛОВАРЬ

## МЕДИЦИНСКИХЪ ТЕРМИНОВЪ и ВЫРАЖЕНІЙ.

### А.

- Abdomen**—см. животъ.
- Абортъ**, выкидышъ; если онъ наступаетъ послѣ 6-го мѣсяца беременности, то носитъ названіе преждевременныхъ родовъ; *Aconitum, Arnica, Cimicifuga, Chamomilla, Pulsatilla, Secale*.
- Абсцессъ**—нарывъ, скопленіе гноя или матеріи въ какомъ-нибудь мѣстѣ тѣла, вслѣдствіе воспаленія или другихъ причинъ; *Arnica, Belladonna, China, Hepar, Silicea*; спонгиозилитъ, согрѣвающіе компрессы.
- Абсцессъ груди**—см. Грудница.
- Абсцессъ на концѣ пальца, ногтяда**; *Belladonna, Arnica, Hepar*.
- Автоматическій**—непроизвольный.
- Агонія**—борьба между жизнью и смертью.
- Адамово яблоко**—см. Рошши adamі.
- Агурнія**—отсутствие сна, бессонница.
- Agustia**—отсутствие вкуса, потеря вкуса.
- Адиссонова болѣзнь**—см. бронзовая кожа.
- Adipsia**—отсутствие жажды.
- Динамическій**—сопровождающійся сильною слабостью, упадкомъ силъ.
- Azygos**—непарный; названіе, примѣняющееся въ анатоміи къ нѣкоторымъ непарнымъ костямъ и мышцамъ.
- Азотистый**—содержащій азотъ; азотистая пища—животная пища, въ противоположность безазотистымъ веществамъ, каковы: сахаръ, жиръ и пр.
- Asarus**—клесть, насѣкомое, поражающее кожу, напр., при чесоткѣ.
- Assouchement**—роды.
- Асербалусъ**—не имѣющій головы.
- Аспе**—угри, пустулезное поражение кожи лица и лба, преимущественно у молодыхъ особъ; *Borax, Graphites, Acid. nitric. Mercurius, Hepar, Rhus, Sepia, Sulfur*; мазь или примочка изъ этихъ средствъ. Обращать большое вниманіе на чистоту воздуха, моционъ и діету. Воздерживаться отъ спиртныхъ напитковъ, пріной пищи и кофе, а также отъ неудобоваримыхъ овощей, какъ-то: огурцы, дыни, всякаго рода орѣхи, сырыхъ яблоки, груши, и отъ очень холодныхъ напитковъ и мороженнаго. Пить хорошее коровье или козье молоко или сыворотку, ѣсть легкую пищу, свѣжіе овощи и зрѣлые плоды.
- Axilla**—подмышечная впадина. Она покрыта волосами, содержитъ клѣтчатку, лимфатическія желѣзы, главную артерію и вену верхней конечности и многочисленныя потовыя и сальныя железы.
- Axis**—второй шейный позвонокъ, на которомъ, какъ на оси, вращается голова.
- Акупунктура**—вкалываніе тонкихъ иглъ въ мясистыя части тѣла.
- Albuginea oculi**—бѣловая оболочка глаза.
- Albugo**, бѣльмо, бѣлое пятно, помутненіе роговицы.
- Albumen**—бѣлокъ, альбуминъ, органическая составная часть тѣла; встрѣчается почти въ чистомъ видѣ въ яичномъ бѣлкѣ.
- Albuminuria**, альбуминурія, бѣловая моча; заболѣваніе почекъ, при которомъ въ мочѣ бываетъ много бѣлку; хроническая Брайтова болѣзнь; *Acid. phosphor., Eupatorium purpureum, Squilla, Chimaphila, Caulophyllum, Apocynum, Helonias, Phytolacca*. Теплая одежда, самая тщательная діета.
- Alae nasi**—крылья или боковые хрящи носа.
- Алкалоиды**—вещества, обладающія свойствами, нѣсколько сходными со свойствами щелочей.
- Аллопатія**—«старая» или господствующая медицинская школа.
- Alorecia**—выдѣланіе волосъ, плѣшивость. *Calcareae, Arsenicum*.
- Альвеолы**—костяныя луночки, гдѣ помещаются зубы; легочныя пузырьки.
- Альвеоларный**—находящійся въ связи съ альвеолами, относящійся къ альвеоламъ.
- Амаврозъ, gutta serena**—помраченіе или потеря зрѣнія вслѣдствіе нечувствительности сѣтчатки; *China, Belladonna, Cimicifuga, Sanguinaria, Phosphorus, Opium, Pulsatilla*.
- Амблиопія**—притупленіе или помраченіе зрѣнія.
- Amenorrhoea**—аменорея, прекращеніе или запаздываніе мѣсячныхъ; *Aconitum, Pulsatilla, Cimicifuga, Senecio, Caulophyllum, Aloes, Sepia*.
- Amentia**—идиотизмъ.
- Amnion**—зародышевая оболочка; водный пузырь зародыша.



- Аморфный—не имѣющей правильной опредѣленной формы.
- Amygdales—миндалевидныя железы.
- Amygdalitis — жаба, воспаление миндалевидныхъ железъ.
- Анасарка — общая водянка; *Apis, China, Arsenicum, Aprocynum, Digitalis, Mercurius*.
- Ангина—общее названіе заболѣваній горла.
- Angina gangraenosa—злокачественное воспаление горла.
- Angina membranacea—крупъ.
- Angina maligna—гнилая жаба.
- Angina parotidea—свинка, заушница.
- Angina pectoris — спазмъ сердца; грудная жаба; *Arsenicum*.
- Angina tonsillaris—жаба.
- Английская болѣзнь, *gacchitis* — губчатость, ассимметрическое развитие костей у ребенка, сопровождаемое лихорадочнымъ состояніемъ, вялостью, потами или сухостью, шероховатостью кожи; *Calcarea, Gelseminum, Acid. phosphoricum, Silicea*.
- Аневризма—расширеніе или разрывъ стѣнокъ артерій. (См. «Болѣзни кровеносныхъ сосудовъ»).
- Апаемія, анемія—малокровіе; *China, Calcarea, Ferrum, Arsenicum, Pulsatilla, Helonias*.
- Анкилозъ — неподвижность сустава, сращеніе суставныхъ поверхностей, въ слѣдствіе воспаления или поврежденія. Полный анкилозъ неизлѣчимъ; если же есть только перемычки въ суставахъ, то полезень массажъ и пассивныя движенія.
- Аподушъ—болеутоляющее средство.
- Аномалія — врожденный недостатокъ или порокъ развитія: напр., 6-й палецъ на рукѣ или ногѣ, двойной рядъ зубовъ, врожденное укороченіе какой-нибудь конечности и т. п.
- Аногехія—отсутствие аппетита.
- Аносміа—отсутствие или потеря обонянія.
- Антагонистъ—дѣйствующій противоположнымъ образомъ или въ противоположномъ направленіи.
- Антефлексія—перегибъ матки впередъ. При антефлексіи, тѣло матки перегнуто впередъ, тогда какъ шейка и рыльце матки сохраняютъ свое нормальное положеніе. Перегибъ матки впередъ встрѣчается рѣже перегиба къзади; онъ не причиняетъ большой особенныхъ хлопотъ, кромѣ затрудненія мочеспусканія и другихъ разстройствъ мочевого аппарата, выраженныхъ въ рѣзкой степени.
- Antidotum — антидотъ, противоядіе, средство, нейтрализующее дѣйствіе яда или какого-нибудь другаго средства.
- Антисептический—противугнилостный, предотвращающій гниеніе.
- Антифлогистическій — противувоспалительный.
- Antihelix — выдающаяся часть ушной раковины.
- Антоновъ огонь—см. Гангрена.
- Anthrax—огневикъ, карбункулъ.
- Anthropophobia — боязнь человѣческихъ существъ, челоѣкобоязнь.
- Antrum — пещера, полость, имѣющая костяныя стѣнки.
- Antrum Highmori — Гайморова полость, помѣщающаяся въ верхней челюсти надъ зубами и имѣющая наклонность къ воспаленію; *Belladonna, Mercurius*.
- Анус—наружное отверстие прямой кишки, задній проходъ.
- Анастезія—потеря чувствительности, происходящая отъ паралича; *Plumbum, Aconitum*.
- Аорта, артерія—главная артерія тѣла.
- Апатия — апатія, вялость, недостатокъ энергіи; *China*.
- Арех—верхушка, кончикъ.
- Апирексія — аругехія — свободный, безлихорадочный промежутокъ между двумя пароксизмами лихорадки; иногда это слово употребляется для обозначенія прекращенія лихорадки.
- Арпоеа — одышка, напр., при болѣзняхъ сердца (*Laurocerasus, Arsenicum*); остановка дыханія, удушье, асфиксія.
- Аропеурозис—апоневрозъ, распріеніе мышцъ въ видѣ блѣой блестящей перепонки.
- Ароплексія—(апоплексическій ударъ) потеря сознанія и болѣе или менѣе полная потеря движенія, съ коматознымъ состояніемъ, причѣмъ дыханіе и кровообращеніе продолжаютъ; *Opium, Belladonna, Nux vomica, Aconitum, Conium, Acid. hydrocyanicum*.
- Аппетитъ, волчій: *Arsenicum, Nux vomica*.
- Аппетита, потеря; *Chamomilla, Ignatia, Nux vomica, China, Arsenicum, Helonias, Pulsatilla, Alettris, Acid. phosphoric, Hydrastis, Coccus, Moschus*.
- Аппетита разстройство или испорченность; *Veratrum album, Antimonium crudum, Acid. nitricum, Nux vomica, Cicuta, Graphites, Calcarea*.
- Аракъ—крѣпкій, горячительный, спиртный напитокъ, приготовляемый въ Индіи изъ риса или изъ сока кокосовыхъ орѣховъ, съ сахаромъ, или безъ него.
- Арачнитис—воспаленіе паутиной оболочки.
- Арачноідеа — похожая на паутину, тонкая оболочка мозга, между твердой и мягкой мозговой оболочками; она принадлежитъ къ числу серозныхъ оболочекъ и состоитъ изъ двухъ слоевъ.
- Ардор ventriculi—язвога.
- Ардор urinae — жженіе при мочеспусканіи; *Aconitum, Cantharides, Gelseminum, Chimaphila, Podophyllum, Asclepias syriaca, Argentum nitricum*.
- Ареола — окрашенный кружокъ вокругъ

соска; потемнѣніе его является однимъ изъ признаковъ беременности; подобныя же кружки наблюдаются вокругъ пузырьковъ при оспѣ и послѣ оспопрививанія.

**Arcus**, дуга, — отрѣзокъ круга; напр., дуга аорты, ободочной кишки, мягкаго нѣба.

**Арорутъ** — сердцевина или крахмаль изъ дерева, называемаго *Maqanta*. Для приготовления арорута онъ разстирается въ чашкѣ съ небольшимъ количествомъ холодной воды, до получения однородной смѣси, затѣмъ обливается кипяткомъ и опять тщательно разстирается, пока не получится мягкая студенистая кашица, которая затѣмъ кипятится въ течение 5 минутъ. На фунтъ воды достаточна столовой ложки порошка. Приготовленный на молокѣ, арорутъ представляетъ легкое и питательное блюдо.

**Arterialisatio** — окисленіе крови, насыщеніе ея кислородомъ во время прохожденія ея по легкимъ.

**Артеринъ** — сосуды, несущіе кровь отъ сердца; они названы такъ потому, что древніе считали ихъ содержащими воздухъ.

**Arteritis** — воспаленіе стѣнокъ артерій.

**Articularis** — суставный, относящійся къ суставамъ.

**Arthralgia**, **arthrodynia** — боль въ суставахъ.

**Arthrocace** — заболваніе и въ особенности разрушеніе костей суставовъ.

**Arthritis** — подагра, дословно: — воспаленіе суставововъ.

**Ascarides** — аскариды — мелкія кишечныя глисты, онѣ бываютъ: *tumbricoides* — длинныя, круглыя и *vermiculares* — нитеобразныя, или острицы. Противъ круглыхъ глиствъ: *Baryta*, *Colocynthis*, *Ruta*, *Santonium*; противъ острицъ: *Cina*, *Mercurius*, *Teucrium*, *Apocynum*, *Silicea*, *Calcarea*.

**Asthenia** — недостатокъ силы; слабость, слабая дѣятельность сердца.

**Астма**, **asthma** — появляющееся приступами затрудненіе дыханія, сопровождаемое свистомъ, стѣсненіемъ въ груди, кашлемъ и отхаркиваніемъ мокроты; *Arsenicum*, *Ipecacuanha*, *Asclepias tuberosa*, *Gelseminum*, *Lobelia*, *Acidum hydrocyanicum*, *Ledum*, *Pulsatilla*.

**Astragalus** — верхняя часть стопы, на которой покоится больше-берцовая кость (главная кость голени).

**Асфиксія**, **asphyxia** — мнимая смерть, напр., при утопленіи, повѣшеніи или задушеніи; происходитъ она отъ прекращенія притока воздуха и отъ застоя венозной крови въ легкихъ. Асфиксія наступаетъ иногда отъ дѣйствія раздражающихъ газовъ или запаховъ, вызывающихъ ее, отъ спазматическаго сжатія гортани. Большой ложится на спину, съ слегка поднятою головою; языкъ вытягивается впередъ и производится искусственное дыханіе.

**Ascites** — брюшная водянка. См. подъ словомъ «Животъ» и «Водянка».

**Атаксія** — **ataxia** — нарушеніе правильности координаціи движеній.

**Атлантъ** — **atlas** — первый шейный позвонокъ, названный такъ потому, что онъ держиваетъ всю тяжесть головы.

**Атропинъ** — **atropinum** — дѣйствующее начало белладоны. Одна капля раствора его, (изъ одного грана на 4 драхмы дистиллированной воды, съ прибавленіемъ нѣсколькихъ капель уксусной кислоты), будучи ввѣшена въ глазъ, черезъ 15—20 минутъ вызываетъ расширеніе зрачка.

**Атрофія** — **atrophia** — исхуданіе отъ недостатка питанія или вслѣдствіе плохого условія пищи: *Arsenicum*, *Chamomilla*, *Sulfur*, *Phytolacca*; ежедневныя ванны съ овсяной мукою.

**Aurium tinnitus** — звонъ въ ухахъ.

**Аускультация** — **auscultatio**, выслушваніе; изслѣдованіе внутреннихъ органовъ, преимущественно сердца и легкихъ, просто ухомъ или помощью стетоскопа. Этотъ методъ введенъ въ практику Лаеннекомъ.

**Аутопсія** — **autopsia** — посмертное изслѣдованіе, вскрытіе трупа.

**Aphonia**, **афонія** — потеря голоса; *Causticum*, *Phosphorus*, *Gelseminum*, *Rumex*.

**Aphrodisiacum** — средство, вызывающее половое возбужденіе, средство противъ безплодія.

**Apthae** — **афты**, молочница, заболѣваніе полости рта; *Arsenicum*, *Chamomilla*, *Hydrastis*, *Borax*, *Baptisia*, *Acid. sulfuric.*, *Acid. muriatic.*

**Афтозный** — относящійся къ афтамъ, или похожій на нихъ.

**Acetabulum** — чашкообразная полость, въ которую входитъ головка бедренной кости въ тазо-бедренномъ суставѣ.

## Б.

**Бактеріи** — мелкія животныя, видимыя только подъ микроскопомъ, при сильномъ увеличеніи.

**Бандажъ** — гибкій стальной поясъ, обтянутый кожей, съ ремнемъ и пряжкой, для удержанія грыжи отъ выпаденія. Бандажъ долженъ быть хорошо пригнанъ и назначается для постояннаго ношенія; если онъ причиняетъ жаръ, то большое

мѣсто надо обмыть примочкой изъ *Calendula*. Обыкновенный бандажъ изогнуть въ ту сторону, для которой онъ предназначенъ. Бандажъ, брюшной; ношеніе его полезно послѣ родовъ, а также при отвисломъ животѣ, вслѣдствіе слабости брюшныхъ мышцъ; бандажъ долженъ быть хорошо пригнанъ.

**Барабанная перепонка** — **membrana tympani**,

слуховая перепонка, передающая звуковые волны слуховым косточкамъ и тѣмъ самымъ дающая возможность слышать.

Безпокойство — результатъ разстройства сердечной или мозговой дѣятельности; зачастую бываетъ очень опаснымъ симптомомъ.

Бистури — маленький хирургическій ножъ съ прямымъ лезвиемъ и подвижною рукояткою.

Bifurcatio — раздвоение, раздѣленіе на 2 вѣтви, напр., дыхательнаго горла, или трахеи и арты.

Висерс — двуглавая мышца руки и бедра.

Венноройное воспаление глазъ у новорожденныхъ дѣтей развивается вслѣдствіе попаданія влагалитичаго выдѣленія матери въ глаза ребенку во время родовъ; оно очень заразительно; *Aconitum, Chamomilla, Argent. nitr., Euphrasia.*

Blepharitis, blepharophthalmia — воспаление вѣкъ.

Blepharitis marginalis — см. Воспаление края вѣкъ.

Близорукость, myopia — ясное зрѣніе возможно только вблизи; устраняется ношеніемъ вогнутыхъ очковъ.

Блуждающій — неправильный, переходящій съ одного мѣста на другое, напр., блуждающая рожа, блуждающая боль, блуждающее воспаление легкихъ.

Блуждающая почка — *Ren ambulans* — почка, смѣщенная со своего вѣстнаго мѣста; она причиняетъ сильныя боли въ животѣ и другія разстройства; носить особый поясъ.

Блѣдная немочь, хлорозъ — *pallor virginum*, дѣвичья немочь; малокровная блѣдность лица, съ желтовато-зеленымъ отбѣнкомъ, своеобразный запахъ изо рта, неправильность или прекращеніе мѣсячныхъ, дующій шумъ въ артеріяхъ, одышка, плохой аппетитъ и слабость; *Pulsatilla, Arsenicum, Helonias, Ferrum, Calcareo phosphorica.*

Боли, вслѣдствіе сокращеній матки при родахъ; бывають ложными, если это простые спазмодическія боли, не оказывающія вліянія на роды. Онѣ могутъ быть недостаточными (*Pulsatilla, Cimicifuga, Caulophyllum*), кусающими (*Chamomilla*), невыносимыми (*Cypripedium*), или слишкомъ короткими (*Pulsatilla, Cimicifuga*).

Болезнь — состояніе, противоположное здоровью — отклоненіе отъ нормы питанія организма или отдѣльныхъ органовъ, измѣненіе ихъ строения или функций.

Ворбогустис — урчаніе и переливаніе въ кишкахъ, вслѣдствіе скопленія газовъ; *Argentum, Chamomilla, Hedeoma, Lycorodium, Nux vomica.*

Бородавка — небольшой роговой наростъ на кожѣ, преимущественно на кожѣ рукъ.

Brachialis — относящійся къ плечу — плечевой, напр., плечевая артерія, мышца, вена.

Брайтова болѣзнь, альбуминурія, съ склонностью къ водянкѣ; въ острой формѣ бываетъ иногда вслѣдъ за скарлатиной; появляется также отъ простуды, холеры и пьянства. Въ хронической формѣ сопровождается или зернистымъ, или жировымъ перерожденіемъ почекъ. Противъ острой формы: *Apis, Aconitum, Squilla, Acid. phosphoric.* Относительно хронической формы см. въ текстѣ.

Бредъ — см. *Delirium.*

Бромистое кали — сильно, но неосновательно, восхваляется при безсонницѣ, безпокойствѣ и нервномъ возбужденіи. Доза 5—10 гранъ. Большіе приемы вызываютъ сонливость и дѣйствуютъ, какъ сильно угнетающее средство.

Бронзовый цвѣтъ кожи вслѣдствіе пораженія надпочечныхъ железъ — Аддисонова болѣзнь; общая вялость, слабость, малокровіе, слабость сердца, раздражительность желудка, бронзовый цвѣтъ кожи; *Arsenicum, Sepia.*

Взгуща — скрежетаніе зубами, обычный симптомъ разстройства желудка и раздраженія отъ глиствъ и другихъ причинъ.

Бронхи — двѣ главныя вѣтви дыхательнаго горла, съ ихъ развѣтвленіями.

Бронхитъ — *Bronchitis* — воспаление бронховъ; лихорадочное состояніе; одышка, свистъ, хрипѣніе слизи; *Bryonia, Treacianha, Pulsatilla, Hepar, Kali bichromicum, Phosphorus, Arsenicum.*

Бронхитъ, хроническій, зимній кашель, хроническій катарръ; затрудненіе дыханія, свистящій кашель, отдѣленіе мокроты, которое, если оно обильно, причиняетъ исхуданіе; его можно смѣшать съ легочною чахоткою, отличіе — въ данныхъ физическаго изслѣдованія и въ отсутствіи изнурительной лихорадки; *Pulsatilla, Hepar, Hydrastis, Sanguinaria.*

Бронхоселе — зобъ — увеличеніе щитовидной железы, вслѣдствіе питья воды жесткой или съ большимъ содержаніемъ известковыхъ солей; *Spongia, Jodium*; пить только кипяченную фильтрованную воду.

Бронхофонія — ненормальная звучность голоса въ бронхахъ, обусловливаемая закупореніемъ воздушныхъ пузырьковъ.

Бронхус — бронхъ — вѣтвь трахеи.

Бруннеровы железы помѣщаются между слизистымъ и мышечнымъ слоями желудка и кишекъ; онѣ названы такъ по имени открывшаго ихъ ученаго.

Брыжжечная болѣзнь — брыжжечная железа, у золотушныхъ дѣтей, зачастую увеличивается и заболѣваетъ; отъ этого страдаетъ питаніе тѣла; животъ дѣлается большимъ, аппетитъ — прихотливымъ, испражненія становятся похожими на глину и очень зловонными; *Chamomilla, Sulfur, Arsenicum iodatum, Sulfur iodatum, Calcareo.*

Брыжжечка — двойная складка серозной

оболочки кишечника, поддерживающая тонкая кишка и заключающая в себя сосуды, нервы и лимфатическая железы.

Брюшная водянка, ascites; *Arsenic., China, Mercurius, Ferrum, Iris, Apocynum, Digitalis, Chelidonium, Acid. nitric., Senecio, Chimaphila, Squilla.*

Виброселе — опухоль или грыжа в паху.

Бугорковый — состоящий из бугорков или относящийся к ним.

Бугорок — tuberculum, отложение рыхлых, раздражающих масс, которые претерпевают известковое перерождение или размягчаются, захватывая и соседние ткани.

Бугорчатка — tuberculosis, бугорковое поражение или чахотка легких и других внутренних органов.

Бужы — гибкие, длинные зонды, различной толщины, приготовляемые из гуттаперчи или гуммиэластика, для механического расширения пищевода, мочеиспускательного канала или прямой кишки; иногда они делаются из воска и наполняются лекарственными веществами, или из гибкого металла. Катетеръ есть пустой внутри бужы.

Висса — щека.

Висса — мясистое разрастание носового полипа; названо так потому, что предполагали, что оно вырастает из щеки.

Виссинал — жевательная мышца, заложена в толщю щеки; она помогает жеванию и, если щеки растянуты воздухомъ, то сокращениемъ этой мышцы воздухъ выгоняется изъ рта.

Вихтон, минеральные воды; содержатъ сернистый натръ, хлористый натръ и хлористую магнезю, углекислую известь, углекислоту и азотъ; температура ихъ около 28°C.; рекомендуются при ревматизмъ и подагръ.

Булавками покалыванія ощущение — появляется въ ногѣ при давленіи на большой нервъ или если «отсидѣть ногу»; оно вскорѣ смѣняется покалываніемъ и зудомъ во всей ногѣ.

Bulbus — луковича — название, которое дается въ анатоміи всему, что имѣетъ по виду сходство съ луковицей, напр., волосная луковица, луковица мочеиспускательнаго канала и пр.

Bulimia — почти ненасытный, «волчий» голодъ.

Бульонъ — жидкая пища, приготовляемая вареніемъ мяса въ водѣ. При этомъ экстрактивные составныя части мяса и соли растворяются, жиръ растапливается, а бѣлокъ свертывается.

Burnett'a, W, жидкость; растворъ хлористаго цинка, употребляемый какъ антисептическое и дезинфицирующее средство.

Bursae mucosae — перепончатые мѣшки около суставовъ ноги и руки, наполненные маслянистою жидкостью для смазыванія поверхностей, по которымъ двигаются сухожилия; послѣ ушиба или вытяженія, количество жидкости въ нихъ зачастую значительно увеличивается.

Bursitis — смотри Synovitis.

Bute — островъ съ мягкимъ и ровнымъ климатомъ, но для зимняго пребыванія, по своей влажности, не годится; климатъ его походить на климатъ Ю.-З. Англій и Франціи.

Бѣлая горячка — см. Delirium tremens.

Бѣлы — fluor albus, leucorrhoea — сливкообразное, тягучее истечение изъ влагалища; *Pulsatilla, Hydrastis, Cimicifuga, Caulophyllum, Calcarea.*

Бѣлковая моча — см. Альбуминурия.

Бѣлковое — см. Лейкоцитемія.

Бѣлокъ — см. Альбуминъ.

## В.

Vagina — влагалище, маточный рукавъ.

Vagus nervus — блуждающій нервъ (см. nervus pneumogastricus).

Vaccinatio — оспопрививаніе, предохранительная прививка телячьей оспы.

Valvula — заслонка, клапанъ, складка слизистой оболочки, мѣшающая обратному оттоку жидкости въ какую-нибудь полость.

Valvula mitralis — двустворчатая сердечная заслонка.

Valvula tricuspidalis — трехстворчатая сердечная заслонка.

Ванны, паровыя полезны при простудѣ, лихорадкахъ и ревматизмѣ; устраиваются онѣ крайне различно; напр., подѣ стулъ, на которомъ сидитъ больной, ставится спиртовая лампа, нагревающая какой-нибудь сосудъ съ водою, причѣмъ больной

вмѣстѣ со стуломъ закутывается въ одѣяло. Есть также паровыя ванны въ видѣ шкафа, куда садится больной и куда паръ проводится по трубѣ. Послѣ паровой ванны тѣло обмывается теплою водою и досуха вытирается.

Ванны, сидячія — полезны при приливѣ крови къ брюшнымъ органамъ, и какъ отвлекающее средство при головныхъ боляхъ; онѣ вообще дѣйствуютъ на организмъ успокаивающимъ образомъ. Вода берется различной температуры, сообразно съ требованіями каждаго даннаго случая.

Варикозныя расширенія венъ: *Hamamelis*, покой, эластическіе чулки.

Variococele — увеличеніе вены мошонки.

Variola — натуральная черная оспа.

- Varioloidъ—variolois—измѣненная оспа.  
 Varicella—вѣтряная оспа.  
 Vascularis—обильно снабженный кровеносными сосудами.  
 Давление черепныхъ костей бываетъ при передождѣ ихъ, если осколки вдавливаются внутрь.  
 Вдыханіе—вдохъ—втягиваніе воздуха въ легкія; въ нормальномъ состояніи оно производится около 15 разъ въ минуту.  
 Vesica—пузырь; *v. fellea*—желчный пузырь; *urinaria*—мочевого пузыря.  
 Vesicatio—образование пузырьковъ, нарываніе.  
 Vesiculi—мелкіе пузырьки съ гнойнымъ содержимымъ.  
 Везикулярный—состоящій изъ пузырьковъ, или отличающійся ими.  
 Velum pendulum palati—нёбная занавѣска, мягкое нёбо.  
 вены—кровеносные сосуды, несущіе кровь  
 В изъ разныхъ мѣстъ тѣла къ сердцу.  
 Венозный—относящійся къ венамъ, напр., кровь изъ вены; противоположность артеріальному.  
 Vena porta—воротная вена, большая вена печени.  
 Venaesectio—вскрытіе вены, кровопусканіе изъ вены.  
 Вень, лопаніе, на голени — покой, возвышенное положеніе конечности, давленіе полотномъ или пальцемъ; *Hamamelis, Arnica*.  
 Ventriculi—желудочки, полости въ мозгу и сердцѣ.  
 Вередъ, иначе чирей — воспаленная, коническая, твердая, ограниченная подкожная опухоль; со временемъ надрывается, становится бѣлымъ или желтымъ и вскрывается, выдѣляя гной съ кровью. По вскрытіи вереда въ серединѣ его остается сбрыватая, омертвѣвшая, конической формы, масса, называемая стержнемъ вереда, до удаленія которой онъ не заживаетъ; *Arnica, Bellis, Belladonna, Hepar*.  
 Vermicularis—червеобразный.  
 Vermifuga—глистогонныя средства, напр., *Cina, Mercurius, Santoninum*.  
 Vertebralis—позвоночный.  
 Vertebrae—позвонки.  
 Vertex—вершина, макушка.  
 Vertigo—головокруженіе.  
 Веснушки — желтобурая или темныя крапинки и пятна на кожѣ, преимущественно на лицѣ и рукахъ; обмываніе спиртомъ; *Sepia, Caulophyllum*.  
 Vestibulum—входъ, преддверіе, напр., влагалища.  
 Vehiculum — все то, что служитъ средою для растворенія или принятія тѣкчества; напр., вода, глицеринъ и т. д.  
 Вивисекція — vivisectio — опыты надъ живыми животными, вскрытіе живыхъ животныхъ,
- Викарный—замѣняющій собою что-нибудь другое—напр., викарныя носовыя и легочныя кровотоčenja, вмѣсто прекратившихся маточныхъ или геморроидальныхъ кровоточений.  
 Virus—ядъ, заразительное начало.  
 Vis vitae—жизненная энергія.  
 Vis medicatrix naturae — жизненная сила, которая стремится возстановить нормальное состояніе организма, въ случаѣ какихъ либо понесенныхъ имъ поврежденій.  
 Viscera—внутренности вообще.  
 Vitiligo—видъ проказы; кожа бѣлѣетъ или дѣлается похожею на телятину.  
 Виттова пляска—см. Chorea, «Хорея».  
 Vitreus—стекловидный.  
 Вода—состоитъ изъ 8 частей, по вѣсу, кислорода и одной части водорода. Вода для питья должна быть возможно чище, ибо грязная вода является источникомъ многочисленныхъ болѣзней. Для опредѣленія пригодности воды необходимо знать методы химическаго ея изслѣдованія, которые можно найти во всѣхъ учебникахъ гигіены.  
 Водобоязнь—см. Hydrophobia.  
 Водянка—скопленіе серозной жидкости въ полостяхъ тѣла, напр., въ полости груди, сердечной сумки, черепа, суставовъ, живота и пр.; она является симптомомъ болѣзни сердца, печени или почекъ.  
 Водянка, общая—см. Anasarca.  
 Водянка яичка—см. Hydrocele.  
 Водяныя постели, изъ каучука, наполненыя на половину воздухомъ, на половину водою; употребляются съ цѣлью предупрежденія пролежней у больныхъ, все время проводящихъ въ постели, а также въ лихорадочныхъ случаяхъ.  
 Возбудимость—впечатлительность; рѣзкая реакція со стороны организма, даже на слабыя внѣшнія раздраженія.  
 Возбуждающія средства—напр., вино, мускусъ, кофе, сѣрный эфиръ и пр., суть средства, повышающія дѣятельность сердца и нервной системы.  
 Возбуждающія средства — все, что вызываетъ временное возбужденіе и дѣятельность нервной системы и сердца, напр., алкоголь, холодъ, электричество, эфиръ, музыка, радости и т. п.  
 Воздухъ, остаточный—остающееся въ легкихъ количество воздуха послѣ выдыханія его.  
 Volvulus — влячиваніе одного отрѣзка кишки въ другой—ущемленіе кишокъ.  
 Волчанка—см. Lupus.  
 Вольфа пастъ—расщепленіе нѣба, несросшееся нёбо; излѣчивается помощью пластической операціи.  
 Воротная система; 4 большія вены — двѣ брыжеечныя, селезеночная и желудочная; онѣ собираютъ венозную кровь изъ

- пищеварительнаго аппарата; онъ сливаются въ одинъ общій стволъ, который входитъ въ печень и развѣтвляется въ ней. Porta — ворота — называется то мѣсто печени, гдѣ въ нее входитъ этотъ венный стволъ.
- Ворсинки, villi — мелкія нѣжныя возвышенія или отростки на слизистой оболочкѣ, напр., кишечника.
- Ворсистый — снабженный такими ворсинками.
- Воспаление — увеличеніе притока крови къ данному мѣсту или органу, сопровождаемое жаромъ, болью, краснотой и опухолью; оно бываетъ активнымъ (*Aconitum*), эритематознымъ или рожистымъ (*Belladonna*), конгестивнымъ (*Bryonia*), разлитымъ (*Veratrum viride*).
- Воспаление барабанной перепонки — см. Tympanitis.
- Воспаление брюшины — см. Peritonitis.
- Воспаление внутренней оболочки сердца — см. Endocarditis.
- Воспаление вѣкъ — Blepharitis.
- Воспаление глазнаго яблока — Panophthalmitis.
- Воспаление глазъ — см. Ophthalmia.
- Воспаление глотки — см. Pharyngitis.
- Воспаление гортани — см. Laryngitis.
- Воспаление гортани, хроническое — см. Laryngitis chronica.
- Воспаление груди — см. Mastitis.
- Воспаление грудобрюшной преграды — Diaphragmitis.
- Воспаление дыхательнаго горла — Tracheitis.
- Воспаление желудка — см. Gastritis.
- Воспаление желудка и ободочной кишки — Gastro-colitis.
- Воспаление желудка и тонкихъ кишокъ — Gastro-enteritis.
- Воспаление и изъязвленіе рта; *Hydrastis*, *Baptisia*, *Arsenicum*.
- Воспаление кишокъ — см. Enteritis.
- Воспаление кожи — Dermatitis.
- Воспаление легкихъ — см. Pneumonia.
- Воспаление матки — см. Metritis.
- Воспаление серозной оболочки матки и брюшины — Metro-peritonitis.
- Воспаление слизистой оболочки матки — см. Endometritis.
- Воспаление миндалевидныхъ железъ — Tonsillitis.
- Воспаление мозга — Meningitis; см. мозгъ.
- Воспаление мозга и его оболочекъ — см. Encephalitis.
- Воспаление мочеваго пузыря — Cystitis.
- Воспаление мочеточниковъ — Urethritis.
- Воспаление мышцъ — Myositis.
- Воспаление надкостницы — см. Periostitis.
- Воспаление нерва — Neuritis.
- Воспаление околосердечной сумки — см. Pericarditis.
- Воспаление околоушной железы — см. Parotitis.
- Воспаление паутинной оболочки мозга — Arachnitis.
- Воспаление печени — см. Hepatitis.
- Воспаление пищевода — Oesophagitis.
- Воспаление плевры — см. Pleuritis.
- Воспаление почекъ — Nephritis.
- Воспаление почекъ — см. Брайтову болѣзнь.
- Воспаление почечныхъ лоханокъ — Pyelitis.
- Воспаление предстательной железы — Prostatitis.
- Воспаление прямой кишки — Proctitis.
- Воспаление радужной оболочки — см. Iritis.
- Воспаление роговой оболочки — Corneitis или Keratitis.
- Воспаление рта — см. Stomatitis.
- Воспаление рта и десенъ отъ ртути — см. Stomatitis mercurialis.
- Воспаление селезенки — см. Splenitis.
- Воспаление сердечной мышцы — Myocarditis.
- Воспаление слизистой сумки впереди колѣнной чашки; сильная боль при движеніи и припухлость на колѣнной чашкѣ; *Bryonia*, *Mercurius iod.*, *Kali hydrjod.*, покой.
- Воспаление синовиальной оболочки — Synovitis.
- Воспаление склеры — Sclerotitis.
- Воспаление соединительной оболочки глазъ — см. Conjunctivitis.
- Воспаление спиннаго мозга и его оболочекъ — Myelitis.
- Воспаление стѣнокъ артерій — Arteritis.
- Воспаление стѣнокъ вень — см. Phlebitis.
- Воспаление суставовъ, подагра — Arthritis.
- Воспаление сѣтчатой оболочки — Retinitis.
- Воспаление тонкихъ и ободочной кишокъ — Enterocolitis.
- Воспаление уха — Otitis.
- Воспаление чресленной мышцы — Psoitis.
- Воспаление яичниковъ — Oophoritis.
- Воспаление языка — Glossitis.
- Вывреленіе — постановка на надлежащее мѣсто, напр., вывихнутой кости, выпавшей кишки, матки и т. д.
- Вскрытіе абсцесса — созрѣваніе и лопаніе его.
- Вторичный — менѣе важный, послѣдовательный.
- Vulneraria — лѣкарства, пригодныя для ранъ, какъ то: *Arnica*, *Bellis*, *Calendula*, *Hypericum*.
- Вульвитъ — vulvitis — воспаленіе наружныхъ женскихъ половыхъ частей; *Belladonna*, *Bryonia*, *Hepar*.
- Вши — разводятся отъ нечистоплотности или во время тяжелой болѣзни; бергамотовое масло или нюхательный табакъ съ глицериномъ; если не помогаетъ, то мазь изъ 3-го растирания *Mercurius*.
- Вывихъ — нарушеніе функціи суставовъ, напр.: колѣна, лодыжекъ, запястья, локтя и т. д.: бываетъ вслѣдствіе удара, паденія, прыганія и т. п. и сопровождается опуханіемъ сустава, болью и ограниченіемъ или уничтоженіемъ подвижности

сустава; *Rhus, Bellis, Arnica*; ком-прессы, съ послѣдующими холодными обливаніями.

Выворотъ вѣкъ — см. *Ectropion*.

Выдыханіе, выдохъ — изгнаніе воздуха изъ легкихъ; число выдыханій въ минуту около 15, въ здоровомъ состояніи.

Выжидательное лѣченіе — состоитъ въ полномъ невмѣшательствѣ въ теченіе самой болѣзни и въ устраненіи лишь побочных явленій.

Вздоровленіе — періодъ возвращенія къ нормѣ, поправленіе послѣ болѣзни.

Выкидышъ — см. *Аборты*.

Вылущеніе — см. *Энуклеація*.

Выпаденіе — *prolapsus* — есть выпячиваніе или опусканіе внизъ какой-нибудь части, напр., матки или прямой кишки.

Выпаденіе влагалища — *prolapsus vaginae*; *Aconitum, Arnica, Calcarea, Nux vomica, Alettris*.

Выпаденіе матки — *prolapsus uteri*; *Belladonna, Nux vomica*.

Выпаденіе прямой кишки — *prolapsus recti*; *Ignatia, Nux vomica, Aesculus*.

Выпотъ, эксудатъ — жидкость, просачивающаяся черезъ перепонки, напр., выпотъ въ полость плевры.

Вытяженіе связокъ наступаетъ иногда при неловкихъ движеніяхъ, напр., спотыканіи, подвѣртыванія ноги или при попыткахъ поднять очень большую тяжесть; оподельдохъ изъ *Arnica*.

Вытяженіе сустава бываетъ вслѣдствіе на-силія или несчастнаго случая; оно сопровождается припуханіемъ, болью и неспособностью къ движенію больнымъ суставомъ; *Rhus, Bellis, Arnica*; холодные компрессы.

Вѣсъ, удѣльный: такъ называется отношеніе вѣса тѣла къ его объему или точнѣе отношеніе вѣса тѣла къ вѣсу равнаго объема перегнанной воды.

Вязучія средства — такіа, которыя вызываютъ сокращеніе мышцъ и стѣнокъ кровеносныхъ сосудовъ и уменьшеніе количества выдѣленій, напр., квасцы, таннинъ, уксусъ и пр.

## Г.

Гаверсовы каналы — питательные каналы кости.

Газообразный — имѣющій видъ газа, летучій.

Galactorrhoea — чрезмѣрно обильное истеченіе молока; *Calcarea, China*.

Гальванизмъ — электричество, освобождающееся при химическомъ дѣйствіи какой-нибудь жидкости на пластинки разнородныхъ металловъ, напр., мѣди и цинка. Гальванизмъ примѣняется при параличахъ, запорѣ, невралгіяхъ, мнимой смерти и т. д.

Гальванокаустика — прижатіе платиновой проволокою, раскаленною помощью гальваническаго тока.

Гальванопунктура — электропунктура.

Ганглиозный — названіе нервовъ, по ходу которыхъ бываетъ гангліи; такимъ характеромъ обладаетъ большая часть вѣтвей симпатической нервной системы.

Ganglion — утолщеніе или узелъ на протяженіи нерва; также твердая, круглая, безболѣзненная опухоль, покрытая невзмѣнною кожей, помѣщающаяся на сухожильи; величиною бываетъ отъ просыаного зерна до куринаго яйца. Она состоитъ изъ густой бѣлковой жидкости, заключенной въ мѣшокъ съ болѣе или менѣе толстыми стѣнками. Лѣченіе: давящая повязка, раздавливаніе или разрѣзъ опухоли; *Ruta, Acid. benzoicum*.

Ganglionitis — воспаленіе ганглія или узла, все равно, находится ли онъ на нервѣ или на сухожильи.

Гангрена — омертвѣніе; отмираніе большой

части; потеря чувствительности, измѣненіе цвѣта, изліяніе жидкости и отслойка кожи; она можетъ происходить отъ сильнаго воспаленія, ожога, отмороженія, ушиба или внутренняго причиня; *Arnica, Arsenicum, Secale* и припарки изъ дрожжей.

Гангренозный — пораженный гангреною или похожій на гангрену.

Harrogate (близъ York'a) — сѣрнистые и желѣзистые источники; сезонъ съ Мая по Октябръ; полезны при малокровіи и блѣдной немочи.

Гастейнъ, минеральные воды; температур. 41—48° С.; содержатъ сѣрнокислый, углекислый и хлористый натръ, хлористое кали, углекислую известь, магнезію, марганецъ и желѣзо.

Gaster — животъ, желудокъ.

Гастингсъ — одна изъ лучшихъ зимнихъ станцій для чахоточныхъ на югѣ Англіи.

Gastralgia — сверлящая или жгучая боль въ желудкѣ, съ потерей аппетита, слазмъ желудка; *Nux vomica, Arsenicum*.

Gastritis — воспаленіе желудка, сопровождающееся жаромъ, болью, немедленнымъ изверженіемъ рвотою принятой пищи, икотой, сильною тоскою и общимъ лихорадочнымъ состояніемъ; *Veratrum viride, Arsenicum*.

Gastrodynia — невралгическая боль въ желудкѣ; колिका отъ скопленія газовъ.

Gastroenteritis — воспаленіе желудка и тонкихъ кашокъ.

Gastrocnemius — икроножная мышца, придающая собору форму икрамъ, т. е., задней поверхности голени.

**Gastrocolitis** — воспаление желудка и ободочной кишки.

**Gastromalacia** — размягчение желудка.

**Gastrogthoea** — выделение чрезмерно обильного количества слизи слизистою ободочкою желудка.

**Gastrosees** — болезни, гвѣздящіяся въ желудкѣ.

**Гастротомія** — операція вскрытія желудка.

**Гектическая** — вялая, изнурительная, сочувственная лихорадка, сопровождающая застарѣлую органическую болѣзнь, напр., чахотку; безъ такой органической болѣзни она вызывается обыкновенно нервнымъ раздраженіемъ и бываетъ въ подошвахъ и ладоняхъ; *Aconitum*.

**Helix** — улитка, край наружнаго уха.

**Helminthiasis** — заболѣванія, вызванныя присутствіемъ глисть въ кишечномъ каналѣ; *Cina, Santoninum*.

**Haematemesis** — рвота кровью, стѣсненіе, боль въ желудкѣ; жженіе и тошнота; *Nux vomica, Hamamelis*.

**Гематинъ** — красящее вещество крови.

**Haematodes fungus** — кровотоочивый, грибвидный ракъ, очень злокачественный, преимущественно въ глазномъ яблокѣ, бедрѣ и яичкахъ.

**Nematocoele** — опухоль или припухлость, развившаяся вслѣдствіе изліянія крови.

**Haematuria** — мочеокровіе, кровотечение изъ мочевого пузыря или почки; испусканіе мочи съ кровью; *Cantharides, Hamamelis*.

**Немегалорія** — ночная слѣпота, способность видѣть предметы только при дневномъ освѣщеніи.

**Hemicrania** — мигрень, боль ограничивающаяся одною половиною головы.

**Hemiplegia** — гемиплегія, односторонній параличь тѣла; *Nux vomica, Aesculus*.

**Hemiplegia facialis** — односторонній параличь лица.

**Haemoptysis** — кровохарканіе, кровотеченіе изъ легкихъ, кашель, одышка, жаръ въ груди; *Aconitum, Arnica, Hamamelis, Trillium*.

**Геморрагія** — кровотеченіе изъ носа, легкихъ, кишокъ, желудка или матки или изъ любого органа или сосуда тѣла; *активная*, если происходитъ отъ полнокровія; *пассивная*, если происходитъ отъ слабости. При *активной*, — *Aconitum, Arnica*; при *пассивной* — *China, Precacuanha*.

**Геморроидальные сосуды и нервы** — тѣ, которые снабжаютъ прямую кишку.

**Геморроидальная шишка** — увеличеніе вены прямой кишки; геморрой сопровождается запоромъ и выделеніемъ слизи или крови; часто бываетъ наследственнымъ, а также вызывается или усиливается отъ сидячаго образа жизни; *Nux vomica, Sulfur, Hamamelis Aesculus, Collinsonia, Serpia*.

**Haemostasis** — застой крови.

**Гелатиназія** — опеченные, плотнѣе легкихъ, вслѣдствіе отложенія въ нихъ фибринознаго экссудата, причѣмъ они даютъ при перкусіи тупой токъ и дѣлаются непроходимыми для воздуха.

**Hepatitis** — воспаление печени.

**Hepatalgia** — боль въ печени.

**Hepatomalacia** — размягченіе печени.

**Hepato-scirrhus** — ракъ печени.

**Herpès** — воспаление кожи, сопровождаемое высыпаніемъ мелкихъ нарывовъ или пузырьковъ; *Aconitum, Mercurius*.

**Gestatio** — зачатіе.

**Гиалиновый** — стекловидный.

**Гигіена** — наука о сохраненіи здоровья помощьюъ должнаго режима, пищи, вентиляціи и т. п.

**Гигіенический** — соответствующій требованіямъ гигиены, относящійся къ гигиенѣ.

**Гигроскопическая вата** — вата, освобожденная отъ жира кипяченіемъ въ щелочахъ; употребляется при перевязкахъ ранъ.

**Гигроскопичный** — втягивающій въ себя влагу изъ воздуха и расплывающійся на воздухѣ; такова: похотельная соль, виннокаменная кислота и пр.

**Гидатиды** — 1) пузырьки или мелкія кисты, содержащія прозрачную жидкость, появляющіяся иногда въ маткѣ и вызывающія симптомы беременности; изгнаніе ихъ сопровождается болѣе или менѣе сильнымъ кровотеченіемъ; 2) видъ кишечныхъ глисть или паразитовъ.

**Гидропатія** — водолѣченіе.

**Hydropericardium** — скопленіе серозной жидкости въ области околосердечной сумки; симптомы темны; сильное стѣсненіе и ощущеніе флюктуаціи — *Arsenicum*.

**Hydrothorax** — водянка груди; *Aurum, Apis, Arsenicum, Apocynum*.

**Hydrophobia** — водобоязнь; жестокая судороги вслѣдствіе укуса бѣшеннымъ животнымъ; высасываніе, прижатіе раны горящею сигарою или раскаленнымъ гвоздемъ; дать сначала *Belladonna*, а затѣмъ *Gelseminum* и *Scutellaria*.

**Hydrophthalmia** — водянка глаза, вслѣдствіе увеличенія количества водянистой или стекловидной влаги.

**Hydroscele** — водянка яичка; скопленіе серозной жидкости въ мошонкѣ; *Mercuriodat., Apocynum, Arsenicum*.

**Hydrocephalus** — головная водянка, водянка мозга; *Belladonna, Staphysagria*.

**Hinglymus** — блоковидный суставъ, позволяющій движеніе только въ двухъ направленіяхъ; таковы коленный и локтевой суставы.

**Гинекологія** — описаніе женскихъ болѣзней.  
**Hyoidem, os** — подъязычная кость, помещающаяся между корнемъ языка и дыхательнымъ горломъ.

**Гиперемія** — переполненіе кровью мелкихъ



кровеносныхъ сосудовъ; мѣстный приливъ крови; *Aconitum*.

Гипертрофія—ненормальное или болѣзненное увеличеніе объема какого-нибудь органа или части тѣла.

Гиперестезія—повышеніе кожной чувствительности.

Hydrogastrium — нижній отдѣлъ живота.

Гиппократово лицо—блѣдное, сморщенное, осунувшееся, мертвенное лицо.

Hirritia — избытокъ мочевой кислоты въ мочѣ, придающей ей рѣзкій запахъ.

Hysteralgia—боль въ маткѣ; *Chamomilla*, *Belladonna*, *Gelsemium*.

Hysteritis (metritis)—воспаленіе матки; *Belladonna*, *Mercurius*, *Veratrum viride*.

Гистология — наука о микроскопическомъ строеніи человѣческаго тѣла.

Glabella — переносица, промежутокъ между бровями.

Glacialis—имѣющій видъ льда—напр., *Acidum aseticum* или *Acid. phosphor. glaciale*.

Глаукома — глаукома, помутнѣніе стекловидной влаги глаза; увеличеніе внутриглазнаго давленія.

Гликогенъ — своеобразное вещество, находящееся въ печени, переходящее, при извѣстныхъ условіяхъ, въ сахаръ.

Глистогонныя средства — *anthelmintica* — напр., *Sina*, *Santoninum* и др.

Глициринъ — сиропообразная, соломеннаго цвѣта жидкость, растворимая въ водѣ и винномъ спиртѣ; представляетъ изъ себя матеріалъ, изъ котораго въ организмѣ вырабатывается жиръ и потому дается при всѣхъ изнуряющихъ болѣзняхъ.

Глицериновая мазь. — Полъ унціи спермацета, драхма бѣлаго воска, 2 унціи миндальнаго масла и унція глицерина; спермацетъ и воскъ растапливаютъ съ масломъ и затѣмъ смѣшиваютъ въ ступкѣ съ глицериномъ. Это вѣжная, мягчительная мазь, куда можно, по желанію, прибавить *Hydrastis*, *Veratrum viride*, *Calendula* и др.

Глицериновыя примочки — изъ полъ унціи глицерина на 10 унцій воды, съ прибавленіемъ тинктуры *Calendula*, *Hydrastis*, *Causticum*, *Veratrum viride*, или безъ нихъ; поддерживаетъ влажность даннаго мѣста (ибо трудно испаряется) и употребляется при воспаленіи и другихъ заболѣваніяхъ кожи.

Глицероль—глицеринъ съ крахмаломъ (унція глицерина на 70 гранъ крахмала), нагрѣтый при постоянномъ размѣшиваніи до 110° С. На 1/2—1 унцію глицероля прибавляется драхма тинктуры *Namelis*, *Hydrastis*, *Calendula* и т. д.

Globus hystericus—ощущеніе сжиманія въ горлѣ, какъ бы отъ комка въ горлѣ, обыкновенное при истеріи. *Ignatia*, *Gelsemium*, *Nux moschata*.

Glossitis — воспаленіе языка: *Aconitum*.

Glossoplegia — параличъ языка.

Gluteus — ягодичная мышца, придающая собою форму ягодицамъ.

Глухота — можетъ происходить отъ воспаленія, отъ скопленія или затвердѣнія ушной сѣры; отъ слабости, напр., послѣ тифа, дифтерита; отъ простуды, горловыхъ болѣзней, увеличенія миндалевидныхъ железъ; отъ утолщенія барабанной перепонки и частичнаго или полнаго ея разрушенія; отъ заболѣванія костей уха; отъ паралича нервовъ; или же бываетъ врожденною. *Pulsatilla* и *Hydrastis* въ свѣжихъ случаяхъ; *Sulfur*, *Belladonna*, *Mercurius* и *Merc. protojod.* при горловой глухотѣ; *Baptisia* или *Sanguinaria* при слабости; *Gelsemium*, *China*, *Arsenicum* при нервной глухотѣ. При скопленіи сѣры: *Conium*, *Mercur.*, *Calcarea*, *Ammon. mur.*

Глухонѣмота бываетъ неизбежна у дѣтей, родившихся глухими и очень часто у тѣхъ, которые глухи уже нѣсколько лѣтъ. Глухонѣмые нуждаются въ особомъ воспитаніи, а глухіе требуютъ лишь соответственнаго лѣченія.

Глюкоза—виноградный, фруктовый или медовый сахаръ.

Гнилостное—зараженіе крови гнилостными или септическими веществами.

Гноекровіе—зараженіе крови гноемъ, разложеніе крови; *Aconitum*, *Baptisia*, *Lachesis*.

Гной, называемый въ просторѣчій «матеріей»—желтоватая, сливообразная жидкость, являющаяся продуктомъ воспаленія и нагноенія.

Гнойливостъ вѣкъ — вѣки красны, опухши, болятъ и выделяютъ жидкую матерію, засыхающую въ корки по краямъ вѣкъ и склеивающую ихъ по ночамъ; *Pulsatilla*, *Arsenicum*.

Головная боль можетъ быть конгестивною—*Belladonna*, перемежающеюся—*China*, *Arsenicum*; нервною — *Cypripedium*, *Aletis*; тошнотворною — *Cimicifuga*, *Chamomilla*; желудочною—*Nux vomica*.

Головокруженіе—опущеніе круженія, какъ будто все передъ глазами идетъ кругомъ; при этомъ легко теряется равновѣсіе.

Голосовая щель—маленькое продолговатое отверстіе между голосовыми связками.

Голосовыя связки — состоятъ частью изъ фиброзной ткани, частью изъ слизистой оболочки; онѣ могутъ смыкаться другъ съ другомъ и расходиться или, иначе, напрягаться и расслабляться. Это напряженіе и расслабленіе голосовыхъ связокъ отражается на высотѣ и тембрѣ голоса.

Голосъ—испусканіе членораздѣльных звуковъ; въ образованіи его участвуютъ: выдыхаемый и вдыхаемый воздухъ, гортань, небо, языкъ, губы и зубы.

Гомологичный—сходный по своему устройству или строенію.

Gonagra — подагра или ревматизмъ въ колѣнномъ суставѣ.  
 Gonalgia — боль въ колѣнѣ, вслѣдствіе ревматизма, подагры или коксита.  
 Gonitis — воспаление колѣбаннаго сустава.  
 Hordeolum — ячмень на глазу.  
 Горташь — см. Lagunx.  
 Грануляція — красноватые сосочки, образующіеся на поверхности гноящихся ракъ. Они происходятъ отъ воспаления и представляютъ необходимую принадлежность процесса заживленія, ибо изъ нихъ развивается новая ткань.  
 Грань — одна шестидесятая часть драхмы.  
 Гриппъ — катарръ; насморкъ, простудное поражение горла и носа.  
 Грудина — грудная кость — Sternum.  
 Грудица — воспаление и нагноеніе грудной железы отъ ушиба или простуды: *Belladonna, Mercurius*.  
 Если абсцессъ начинаетъ вскрываться и краснота увеличивается, дать *Hepar*; положить на всю грудь припарку изъ льнянаго сѣмени. По вскрытіи нарыва продолжать *Hepar* и дѣлать согревающіе компрессы. Если нѣтъ наклонности къ заживленію, дать вмѣсто *Hepar* — *Silicea*, а вмѣсто компрессовъ — спускъ изъ *Arnica*. Если послѣ *Silicea* края нарыва дѣлаются твердыми и красными, то дать вмѣсто нея *Hydrastis* и тщательно проспринцовывать абсцессъ 2 раза въ день. При опухлости и тяжести груди ее нужно поддерживать широкимъ шелковымъ платкомъ, концы котораго завязываются вокругъ шеи — или же накладывается особая для этой цѣли повязка.

Грудной железы абсцессъ вскрывшійся; *Arnica, Silicea, Hydrastis, China*.  
 Грудной железы абсцессъ — 1) если отъ удара или ушиба, *Arnica, Bellis*; 2) если отъ простуды, *Belladonna, Mercurius, Hepar*.  
 Грудной железы, ракъ; твердая, болѣзненная, иногда изъязвляющаяся опухоль, появляющаяся около 40-лѣтняго возраста; боль отдаетъ въ руку; зачатую захватываются подмышечныя железы; иногда своеобразная желтизна лица, но не всегда; *Hydrastis, Conium, Condurango* (противъ боли), *Arsen. jodat., Sanguiinaria, Gallium, Comocladia, Baptisia, Hamamelis*.  
 Грудобрюшная преграда — см. Диафрагма.  
 Грыжа — hernia — выпячиваніе кишечныхъ петель въ паху, около бедра или у пупка; если она не велика, ее можно выдѣлать бандажемъ и *Nux vomica*.  
 Грыжа — выпячиваніе или выходненіе салника съ частью кишечника черезъ паховой или бедренной каналъ или около пупка. Если ее не вправить, она причиняетъ сильную боль, обморокъ, тошноту и большую опасность. Происходить она отъ подниманія тяжести, натуги или кашля. Лѣченіе — лежаніе, холодныя компрессы, постоянное давленіе; *Aconitum, Nux vomica, Arnica, Gelseminum, Lobelia*. При ущемленіи грыжи одно спасеніе — операція.  
 Humerus — плечо, плечевая кость.  
 Гусиная кожа — см. Cutis anserina.

## Д.

Движенія плода — впервые начинаютъ опущаться матерью приблизительно на 18-й недѣлѣ или на  $4\frac{1}{2}$  мѣс. беременности; появленіе ихъ иногда сопровождается обморокомъ.  
 Двустворчатая заслонка сердца — находится между лѣвымъ предсердіемъ и желудочкомъ и мѣшаетъ возврату крови изъ лѣваго желудочка въ лѣвое предсердіе.  
 Двѣнадцатиперстная кишка — duodenum — начинается отъ привратника; длина ея, по мнѣнію древнихъ, равна 12 пальцамъ, потому она такъ и названа; она можетъ сильно растягиваться.  
 Двѣнадцатиперстной кишки, воспаление — характеризуется бѣлымъ языкомъ, горькимъ вкусомъ, отсутствіемъ аппетита, полнотою, вздутіемъ и болѣзненностью кишекъ, какъ разъ подъ желудкомъ; зачастую желтизна кожи и лихорадочное состояніе; *Bryonia, Nux vomica, Mercurius*.  
 Degeneratio — см. Перерожденіе.  
 Дезинфекціонныя средства — средства, уби-

вающихъ болѣзнетворные организмы, или предотвращающія гнилостное разложеніе; главнѣйшія изъ нихъ: карболовая кислота, жидкость Condy, хлориновая известь, сулема и др.  
 Дезинфекція — обеззараживаніе, напр., платья больныхъ и т. п. помощью сѣрнистой кислоты, хлориновой извести или перерѣтаго пара.  
 Декоктъ, отваръ — извлеченіе растворимыхъ веществъ изъ лѣкарственныхъ растений, помощью кипяченія ихъ въ водѣ.  
 Декстринь, вещество, получаемое при дѣйствіи разведенной *сѣрной* кислоты на крахмалъ, при точкѣ кипѣнія; употребляется для смачиванія бинтовъ при накладываніи повязки въ случаѣ перелома.  
 Decubitus — пролежень.  
 Delirium — бредъ, какъ результатъ сочувственнаго или первичнаго заболѣванія мозга; *Belladonna, Aconitum, Veratrum viride, Hyoscyamus*.  
 Delirium tremens, delirium potatorum, mania a potu — бѣлая горячка: бываетъ

наичаще у пьяницъ, курильщиковъ опиума и табака; ей предшествуетъ разбитость, бессонница, головная боль и потеря аппетита; *Nux vomica, Gelsemium, Cypripedium, Opium, Hyoscyamus, Cimicifuga*.

Delhi — чирей — застарѣлое кожное заболѣваніе, преобладающее въ Индіи, принимающее форму чирья, вполнѣдствіи изъязвляющееся и образующее «Delhi-язву» — *Veratrum viride, Hepar, Arsenicum, Baptisia, Hydrastis*.

Дельтовидная — треугольная мышца плеча.

Dementia — слабоуміе.

Демонomania — когда человекъ считаетъ себя одержимымъ нечистыми духами.

Денгъ — своеобразная лихорадка Восточной Индіи — видъ ревматической лихорадки, очень бурная, но непродолжительная и рѣдко смертельная; ей предшествуетъ вялость, заблѣкъ и боли въ сухожилияхъ: *Cimicifuga, Eupatorium perfoliatum*.

Dentitio — см. Прорѣзываніе зубовъ.

Derma — истинная кожа.

Dermatitis — воспаление кожи.

Дермоидный — похожій на кожу.

Desiccatio — подсыханіе.

Desquamatio — шелушеніе кожи.

Defecatio — дефекація — изверженіе кала, испражненіе.

Діабетъ, diabetes — сахарная болѣзнь — очень обильное отдѣленіе мочи, содержащей сахаръ; сильная жажда и прогрессивное исхуданіе; *Acidum phosphoricum, Uranium nitricum*.

Діагнозъ — распознаваніе и опредѣленіе болѣзни по ея симптомамъ и физическимъ признакамъ.

Діагностическій — симптомъ, характерный для данной болѣзни.

Diarrhoea, поносъ — частыя или постоянныя жидкія кишечныя испражненія; *Chamomilla, Rheum, Iris, Mercurius, Arsenicum, Veratrum album*.

Diarrhoea hectica — изнурительный поносъ, крайне вредно вліяющій на организмъ и продолжающійся, если его не остановить, постоянно; *Iris, China, Arsenicum, Elaps*.

Diarthrosis — суставъ, позволяющій движеніе во всѣхъ направленіяхъ, напр., плечевой суставъ.

Диастазъ — солодь.

Диастола — расширеніе сердца и артерій, при вхожденіи въ нихъ крови; противоположна систолѣ, когда онѣ сжимаются и выгоняютъ изъ себя кровь.

Diathesis — діатезъ, извѣстное конституціональное предрасположеніе къ какой-нибудь болѣзни.

Diaphoresis — увеличенное отдѣленіе испарины; потливость.

Diaphoretica — лѣкарства, увеличивающія количество испарины.

Діафрагма — мышечная перегородка между

грудью и животомъ — грудобрюшная преграда.

Diaphragmitis — воспаленіе грудобрюшной преграды.

Digitalis — имѣющій видъ пальцевъ, наперсточная трава.

Дизентерія — воспаленіе слизистой оболочки печени или кишечника, сопровождаемое лихорадкой и испражненіями слизью и кровью; иногда она бываетъ эпидемической; *Mercurius corrosivus, Ipecacuanha*.

Dysuria — затрудненіе мочеиспусканія; *Cantharides*.

Dilatatio — см. Расширеніе.

Динамическій — относящійся къ жизненнымъ силамъ тѣла.

Diploe — губчатое костное вещество между двумя костными пластинками черепа.

Diplopia — двойное видѣніе; отъ каждаго предмета получаются два отдѣльных, ясныхъ изображенія.

Dipsomania — ненасытное стремленіе къ спиртнымъ напиткамъ.

Dipsosis — болѣзненная жажда.

Dislocatio — вывихъ.

Dysmenorrhoea — трудныя и болѣзненныя мѣсячныя; *Belladonna, Cimicifuga, Caulophyllum, Pulsatilla*.

Диспепсія — дисперсія — вялое и болѣзненное пищевареніе; *Nux vomica*.

Диспептический — связанный съ разстройствомъ пищеваренія или относящійся къ нему.

Дистиллированной или перегнанною водою называется вода, очищенная помощью перегонки въ особенномъ аппаратѣ, называемомъ кубомъ, отъ своихъ минеральныхъ примѣсей.

Dystocia — трудное родоразрѣшеніе, трудныя роды.

Dysphagia — разстройство глотанія.

Dyspnoea — одышка, затрудненіе дыханія; *Arsenicum, Ipecacuanha*.

Dysphonia — затрудненіе разговора, нарушеніе или порча голоса.

Diuresis — чрезмѣрное обильное мочеотдѣленіе.

Diuretica — мочегонныя средства — средства, увеличивающія количества мочи.

Дифтеритъ — diphtheria — воспаленіе мягкаго нѣба, языка и миндалинъ, сопровождаемое сильнымъ упадкомъ силъ и наклоностью къ образованію ложныхъ перепонокъ; *Acid. muriatic., Phytolacca, Arsenicum*.

Діета — извѣстный родъ пищи.

Діетика — вѣтвь медицины, занимающаяся выборомъ рода и количества пищи для извѣстной болѣзни или тѣлосложенія.

Доза — точное количество лѣкарства, требующееся для извѣстной болѣзни и извѣстнаго возраста.

Доля — часть или отдѣлъ, напр., печени, мозга, легкихъ.

**Dorsum**—тылъ, напр., ручной кисти, стопы; также спина.  
**Drastica**—бурныя слабительныя средства.  
**Drastica**—сильныя проносныя средства.  
**Драхма**— $\frac{1}{3}$  часть унціи—мѣра вѣса и объема; она равняется 60 грамамъ, или 3 скрупуламъ.  
**Дрожжи**—продуктъ, собирающійся на поверхности пива при его броженіи; онѣ даются иногда при злокачественной лихорадкѣ, въ количествѣ столовой ложки, съ виномъ; употребляются также для перевязки грязныхъ язвъ.  
**Diopneum**—см. Двѣнадцатиперстная кишка.  
**Dura mater**—твердая, фиброзная, полупрозрачная, наружная оболочка мозга; она предохраняетъ и сдерживаетъ различныя части мозга.  
**Душъ**—ванна, при которой струя воды направляется на определенное мѣсто тѣла; бываетъ восходящимъ, напр., при болѣз-

няхъ матки или нисходящимъ, напр., при пораженіяхъ суставовъ; вода берется горячая, или холодная.

**Дыханіе**—зловонное можетъ быть отъ гнилыхъ зубовъ, также при гангренѣ легкыхъ и при разстройствѣ пищеваренія; *Carbo veget.*, *Baptisia*, *Arsenicum*, *Acidum carbolicum*.

**Дыханіе**, учащенное и короткое—см. Одышка.

**Дыханіе прерывистое**, *respiration saccadée*—наблюдается при слабости дыхательныхъ мышцъ, при общей слабости организма и въ началѣ плеврита.

**Дыхательный трактъ**—та часть спиннаго мозга, откуда берутъ свое начало нервы, заведующіе актомъ дыханія.

**Дыхательный шумъ**—появленіе его обусловливается прохожденіемъ воздуха по легкимъ; его можно слышать, приложивъ ухо къ груди.

## Е.

**Ebullitio**—мимолетная, скоропроходящая высыпь.

**Evasuantia**—средства, вызывающія выдѣленіе постороннихъ веществъ изъ организма: таковы рвотныя и слабительныя.

**Eversio**—выворотъ кнаружи.

**Evolutio**—развитіе зародыша.

**Евстахіева труба**—частью костяной, частью хрящевой каналъ, длиною около 2 дюймовъ, ведущій изъ полости зѣва къ внутреннему уху; при закупоркѣ или засореніи его наступаетъ глухота.

**Ехanthemata**—сыпи, сопровождаемыя лихорадкою; сыпныя лихорадки.

**Ехасербatio**—ухудшеніе, ожесточеніе, обостреніе симитомовъ или болѣзней.

**Ехоріatio**—ссадина, сдраніе эпидермиса; *Calendula*, *Hydrastis* или *Causticum*, въ видѣ примочекъ.

**Ехорhphalus**—пушочная грыжа, преимущественно у грудныхъ дѣтей.

**Ехорhthalmus**—вытягиваніе глазныхъ яблокъ, пучеглазіе.

**Ехostosis**—наростъ на кости, экзостозъ.

**Ехрeсtoratio**—отхаркиваніе мокроты.

**Ехfoliatio**—отслойка, напр., омертвѣвшаго куска кости.

**Ехтозоа**—паразиты, поражающіе наружную поверхность тѣла, напр., чесоточный клещъ.

**Ехтропіон**—выворотъ вѣкъ наружу; чаще бываетъ на нижнемъ вѣкѣ, которое при этомъ отвисаетъ внизъ; лѣченіе только оперативное.

**Еlephantiasis**—индійскій—красныя, багровыя или желтоватыя, слегка выдающіяся пятна, изъ которыхъ потомъ развиваются безболѣзненные подкожныя опухоли; суставы пальцевъ опухаютъ и изъязвляются; кости носа разрушаются, губы дѣлаются

значительно толще и больной погибаетъ при явленіяхъ крайняго истощенія силъ; *Aurum*, *Arsenicum*.

**Еlephantiasis**—слоновая кожа—видъ проказы, когда нога сильно опухаетъ и обезображивается; кожа утолщается, дѣлается темною, морщинистою и иногда шелушится; иногда бываютъ узловатыя опухоли въ подкожной ямкѣ, паху и по всему тѣлу; эти опухоли иногда переходятъ въ раковыя и разрушаютъ кости и цѣлыя конечности.

**Еmesis**—актъ рвоты.

**Еmnenagogua**—мѣсячногонныя средства—средства, вызывающія появленіе мѣсячныхъ; *Pulsatilla*, *Cimicifuga*, *Caulophyllum*, *Hedeoma*, *Gossypium*.

**Еmolliens**—смягчающій, смягчительный.

**Емруема**—см. Эмпіема.

**Еmprosthotonus**—судорога или конвульсія, при которыхъ тѣло перегибается впередъ.

**Еngorgement**—гиперемія, застой крови въ кровеносныхъ сосудахъ какого-нибудь органа или мѣста тѣла, вызывающій легкую припухлость или увеличеніе объема.

**Еndocarditis**—воспаленіе внутренней оболочки сердца, осложняющееся чаще воспаленіемъ околосердечной сумки; *Aconitum*, *Veratrum viride*, *Cactus*.

**Еndocardium**—оболочка, выстилающая внутреннюю поверхность сердца.

**Еndometritis**—воспаленіе внутренней оболочки матки, зачастую съ отложеніемъ дифтеритическаго эксудата и изверженіемъ перепончатыхъ клочьевъ; *Aconitum*, *Baryta*, *Lycopodium*.

**Еnema**—клизтирь. Крахмальныя клизтирь дѣлается при поносѣ и дизентеріи; берется 4 унціи жидкаго крахмальнаго раст-

вора. Обыкновенный клистирь дѣлается изъ 3—6 стакановъ чистой воды 18°—20° P., или изъ такого же количества мыльной воды, съ прованскимъ масломъ. Въ составъ клистира могутъ, впрочемъ, входить и другія вещества, сообразно съ требованиями даннаго случая.

**Ensiiformis**—мечевидный, такъ называется нижній отростокъ грудной кости.

**Enteralgia**—боль въ кишкахъ, колика; *Colocynthis, Chamomilla*.

**Enteritis**—воспаление кишекъ; жестокая боль, усиливающаяся при давленіи, рвота и воспалительная лихорадка; *Belladonna, Mercurius, Veratrum viride*.

**Enterozoa**—кишечныя глисты.

**Enderocolitis**—воспаление тонкихъ и ободочной кишекъ.

**Enterophyta**—растительные паразиты, размножающіеся внутри человѣческаго тѣла.

**Enterocele**—брюшная грыжа, содержащая только часть кишечника.

**Entropion**—заворотъ вѣкъ внутрь, къ главному яблоку, причиняющій раздраженіе, воспаление и иногда изъязвленіе роговой оболочки; лѣченіе оперативное.

**Enuresis**—недержаніе мочи; оно можетъ происходить отъ раздражительности пузыря, паралича, мочевого камня, болѣзней почекъ, отъ давленія на мочевой пузырь или просто отъ старческой слабости; *Aconitum, Conium, Petroleum, Sepia, Sulfur*.

**Encephalitis**—воспаленіе мозга и его оболочки; *Belladonna, Veratrum viride, Gelseminum*.

**Encephalon**—мозгъ.

**Epigastrium**—область желудка, надчревная область.

**Epi-glottis**—надгортанникъ, овальный хрящъ, назначеніе котораго состоитъ въ томъ, чтобы закрывать входъ въ дыхательное горло при прохожденіи пищи въ пищеводъ.

**Epidermis**—наружный или роговой слой кожи, кожа или эпидермисъ.

**Ericanthis**—складка кожи, идущая отъ корня носа къ внутреннему углу глаза; она встрѣчается у человѣка лишь въ видѣ порока развитія, въ видѣ аномаліи.

**Ericanium**—общіе покровы черепа.

**Eriplegia**—параличъ руки.

**Eripleon**—сальникъ, двойная складка брюшины, прикрывающая спереди кишечника, въ видѣ какъ-бы пердника.

**Eriprocele**—грыжа сальника.

**Eristaxis**—носовое кровотеченіе.

**Eriphora**—слезливость глазъ; *Calcarea*. Ее не должно смѣшивать со слезотеченіемъ при закупоркѣ или фистулѣ слезнаго мѣшка.

**Eriulis**—наростъ на деснахъ, дикое мясо, иногда переходящій въ ракъ.

**Erysipelas**—см. Рожа.

**Eructatio**—отрыжка; *Carbo vegetab.*

**Eruptio**—высыпаніе сыпи, сыпь.

**Ethmoideum, os**—рѣшетовидная кость; названіе одной изъ черепныхъ костей.

**Ephelis**—см. Веснушки.

**Eschyma**—высыпаніе большихъ круглыхъ пустулъ, не сливающихся другъ съ другомъ и сидящихъ на твердомъ, воспаленномъ основаніи; *Belladonna, Arnica, Hepar, Hydrastis*.

## Ж.

**Жаба**—воспаленіе и нагноеніе одной или обоихъ миндалевидныхъ желѣзъ; *Belladonna, Mercurius, Hepar*, вдыханія горячихъ водяныхъ паровъ.

**Жаба, гнилая**—см. Дифтеритъ.

**Жажда, очень сильная**—*Dipsosis, Polydipsia*.

**Жаръ, внутренній жаръ, ощущаемый большимъ, но не опущаемый на ощупь**

**Жаръ—колючій, тропическій лишай**; *Aconitum, Rhus, Graphites, Comocladia, Sulfur*.

**Жеваніе**—совершается при помощи языка, челюстей, зубовъ, щекъ и слюны. Оно составляетъ важную часть процесса пищеваренія; плохое пережевываніе пищи составляетъ одну изъ частыхъ причинъ расстройства пищеваренія.

**Желатина**—животный клей, добываемый изъ сухожилий и связокъ; она бѣловатаго цвѣта, медленно растворяется въ холодной и быстро въ горячей водѣ и при охлажденіи застываетъ въ студень. Она называется также *хондриномъ* въ отличіе отъ *мутина*—растительнаго клея.

**Желатина** является составною частью всѣхъ мясныхъ суповъ и, какъ таковая, она очень питательна.

**Желтая лихорадка**—желудочная и злокачественная, желчная, послабляющая лихорадка тропическаго пояса, преимущественно въ Востъ-Индіи и Южныхъ Штатахъ; *Aconitum, Belladonna, Veratrum viride, Arsenicum, Crotalus, Argentum nitricum*.

**Желтуха—желтый цвѣтъ кожи и глазныхъ бѣлковъ**—оранжевый цвѣтъ мочи и бѣлыя испражненія; слабость, иногда дурнота. Происходитъ желтуха отъ закупориванія желчнаго протока, напр., желчнымъ камнемъ, или отъ органической болѣзни печени; иногда вслѣдъ за желтухой появляется водянка или общее истощеніе; *Mercurius, China, Podophyllum, Chebidonium, Leptandra, Chamomilla, Hydrastis*.

**Желудка, воспаление**—см. Gastritis.

**Желудочки сердца**—ихъ два: лѣвый содержитъ артеріальную кровь и проталкиваетъ ее въ аорту, а правый содержитъ

- венозную кровь и гонить ее въ легкія, для превращенія тамъ въ артеріальную кровь.
- Желудочный зондъ — гибкая палочка изъ китоваго уса, съ укрѣпленнымъ на концѣ ея кусочкомъ губки, для проталкиванія въ желудокъ или извлеченія попавшихъ въ пищеводъ постороннихъ тѣлъ; существуютъ также зонды съ наконечникомъ изъ слоновой кости, въ видѣ оливы, различной величины, служащія для опредѣленія мѣста и величины суженія пищевода.
- Желудочный насосъ — представляетъ изъ себя гибкую каучуковую трубку, которая вводится больному въ желудокъ, и затѣмъ конецъ этой трубки соединяется съ насосомъ; этотъ аппаратъ служитъ для выкачиванія содержимаго желудка, напр., при отравленіи фосфоромъ, а также для промыванія желудка, напр., при хроническомъ катаррѣ и расширеніи желудка.
- Желудочный сокъ — кислая пищеварительная жидкость, выдѣляемая желѣзами желудка; она содержитъ соляную кислоту и пепсинъ.
- Желчная колика — боль, причиняемая прохожденіемъ желчнаго камня по желчному протоку; она можетъ быть крайне сильною, доводитъ больного до потери сознанія и сопровождается желтушнымъ окрашиваніемъ кожи.
- Желчные камни — образуются изъ составныхъ частей желчи; прохожденіе ихъ по желчному протоку причиняетъ зачастую сильнѣйшую боль, доводящую иногда до обморока; *Aconitum* и *Chamomilla*, *Gelsemium* и *Nux vomica*.
- Желчные пигменты — красящія составныя части желчи. Переходомъ этихъ пигментовъ въ кровь и отложеніемъ ихъ въ кожу и объясняется желтая окраска кожи, наблюдаемая при желтухѣ и нѣкоторыхъ заболѣваніяхъ печени.
- Желчный протокъ — тотъ протокъ, по которому желчь изливается изъ желчнаго пузыря въ двѣнадцатиперстную кишку; прохожденіе желчнаго камня по этому протоку вызываетъ приступъ желчныхъ коликъ.
- Желчный пузырь — перепончатый мѣшокъ или резервуаръ, помѣщающійся на нижней поверхности печени; въ немъ скопляется выдѣляемая печенью желчь и изъ него уже изливается въ двѣнадцатиперстную кишку.
- Желчный — терминъ, примѣняемый къ извѣстнымъ организмамъ и болѣзнямъ, которые, какъ предполагается, подвержены или происходятъ отъ избытка желчи; *Mercurius*, *Iris*, *Podophyllum*, *Lep-*
- tandra*, *Hydrastis* примѣняются именно для такихъ субъектовъ.
- Желчь — желтая, зеленоватая, тягучая, горькая, тошнотворная жидкость, выдѣляемая печенью; она превращаетъ жиры пищи въ эмульсію и, обладая противогнилостными свойствами, препятствуетъ разложенію пищи въ кишечникѣ.
- Желѣзистый — поражающій желѣзы; имѣющій строеніе, форму или видъ желѣзы.
- Желѣзы — секреторный аппаратъ тѣла, онѣ являются въ видѣ красноватыхъ, губчатыхъ, кругловатыхъ тѣлецъ, расположенныхъ вдоль лимфатическихъ сосудовъ; у золотушныхъ субъектовъ замѣчается сильная наклонность желѣзы къ увеличенію, воспаленію, уплотненію и нагноенію; *Belladonna*, *Hepar*.
- Жестикауляція — оживленные жесты: во время болѣзни они являются указаніемъ на тяжелое заболѣваніе мозга.
- Жженіе въ заднемъ проходѣ — см. Задній проходъ.
- Жженіе при мочеиспусканіи; *Aconitum*, *Cantharis*, *Gelsemium*, *Chimaphila*, *Podophyllum*, *Asclepias syriaca*, *Argentum nitricum*.
- Живота вздутіе, съ тушымъ, непріятнымъ ощущеніемъ переполненія; у инохондриковъ, у лицъ ведущихъ сидячую жизнь и у предрасположенныхъ къ геморрою; *Carbo veg.*, *Nux vomica*, *Chamomilla*, *Pulsatilla*, *Capsicum*.
- Живота, водянка; *Arsenicum*, *China*, *Mercurius*, *Ferrum*, *Iris*, *Apocynum*, *Digitalis*, *Chelidonium*, *Acid. nitric.*, *Senecio*, *Chimaphila*, *Squilla*.
- Живота, похолодѣніе; *Veratrum album*.
- Животь, боль въ немъ, колика; *Chamomilla*, *Colocynthis*, *Mercurius*, *Belladonna*, *Veratrum viride*, *Podophyllum*, *Gelsemium*, *Cimicifuga*, *Nux vomica*.
- Животь — полость тѣла, высланная брюшиною; она содержитъ желудокъ, печень, селезенку, почки, поджелудочную желѣзу, мочевой пузырь и кишечникъ, и отдѣляется отъ грудной полости грудобрюшною преградкою.
- Жидкая мазь — *linimentum* — изъ мыла и виннаго спирта, примѣняется, какъ основаніе для мазей съ *Aconitum*, *Belladonna*, *Arnica*, *Rhus* и *Cimicifuga*, при невралгіяхъ, болѣзняхъ горла, вывихахъ и ушибахъ, ревматизмѣ и сѣдалищной невралгіи.
- Жизненная энергія — та сила, которая заведуетъ функціями организма и поддерживаетъ ихъ во все время жизни.
- Жиленіе — усиліе, достигаемое задерживаніемъ дыханія и сокращеніемъ брюшныхъ мышцъ, напр., при испражненіи.
- Жировикъ, жировая опухоль — *Lipoma*.

**Завалы** — кишечные, происходят от немумфренного употребления мучнистой пищи, а также от вялости кишечника и брюшных мышц.

**Заволока** — пучок свитой корпии, которая продвигается помощью иглы через складку кожи; она имѣетъ цѣлью поддерживать постоянное нагноение и употреблялась прежде при упорной головной боли, воспаленіи глазъ и апоплектическихъ симптомахъ; въ настоящее время употребленіе ея совсѣмъ оставлено.

**Заворотъ кишекъ** — ileus — характеризуется глубокою острою упорною болью въ кишкахъ, со рвотой, каломъ и запоромъ; *Aconitum, Nux vomica, Chamomilla, Arsenicum.*

**Заворота рѣсницъ внутрь** — trichiasis — сильное раздраженіе глаза и слезотеченіе. Лѣченіе состоитъ въ выдергиваніи или искусственномъ выпрямленіи рѣсницъ.

**Заворотъ свободнаго края вѣкъ внутрь** — entropion — причиняетъ раздраженіе, воспаленіе глаза, а иногда и изъязвленіе роговицы. Излѣчивается помощью хирургической операціи.

**Загаръ** — отложеніе пигмента въ кожѣ отъ дѣйствія солнечныхъ лучей; достаточное обмыванія спиртомъ съ розовою водою; если кожа воспаляется — *Aconitum.*

**Задержаніе мочи**; скопленіе ея въ мочевомъ пузырьѣ бываетъ вслѣдствіе паралича, давленія, воспаленія, стриктуры, а также при истеріи. Лѣченіе сообразно съ причиною; иногда достаточно одной каутеризаціи.

**Задержка мѣсячныхъ или запаздываніе ихъ**; *Aconitum, Pulsatilla, Cimicifuga, Senecio, Caulophyllum, Aloes, Sepia.*

**Заднія носовыя отверстія** — choanae; помощью ихъ полость носа сообщается съ полостью зѣва.

**Задній проходъ** — жжение; *Arsenicum, Mercurius.*

**Задній проходъ** — напраніе внизъ: *Ignatia, Podophyllum, Nux vomica, Acid. nitricum.*

**Задній проходъ, садненіе**: *Mercurius.*

**Задній проходъ, ссадины**: *Alumina, Graphites, Chamomilla.*

**Задній проходъ, трещины**: *Arsenicum, Hydrastis, Acid. nitric., Nux vomica, Aesculus, Aloes, Plumbum.*

**Задушеніе** — см. Асфиксія.

**Заживленіе первымъ натяженіемъ** — заживленіе раны путемъ склеиванія краевъ ея между собою, безъ образованія и выдѣленія гноя.

**Заканіе** — непроизвольная прерывистость рѣчи или полная неспособность произнести извѣстную букву или слогъ. Лѣченіе

правильное, методическое, медленное выговариваніе; *Stramonium, Curpum, Sulfur.*

**Закупорка кишечника** (см. Enteritis, воспаленіе кишекъ); *Aconitum, Nux vomica, Chamomilla, Arsenicum.*

**Замѣняющія или विकарныя кровотеченія** — тѣ кровотеченія, которыя появляются вмѣсто прекратившихся почему-либо привычныхъ кровопотерь, напр., носовыя, горловыя и даже легочныя кровотеченія, при прекращеніи менструацій или геморродальныхъ кровотеченій.

**Заносъ** — мясистая масса, которая иногда образуется въ маткѣ; ложная беременность.

**Запаздываніе мѣсячныхъ** — см. задержка мѣсячныхъ.

**Запасный воздухъ** — то количество воздуха, которое остается въ легкихъ при обыкновенномъ дыханіи и которое можетъ быть удалено изъ нихъ при глубокомъ выдохѣ.

**Запекшіяся** — свернувшіяся, густой, напр., кровь.

**Запоръ** — задержаніе кишечныхъ испраженій; *Nux vomica, Opium, Mercurius, Bryonia, Alumina, Hydrastis.*

**Запой** — периодическое болѣзненное пристрастіе къ спиртнымъ напиткамъ; *Moschus; Acid. sulfuric., Nux vomica.*

**Запястье** — часть руки, между предплечіемъ и кистью руки, состоящая изъ 8 костей.

**Зараженіе болѣзнию** — бываетъ непосредственнымъ или прямымъ, когда мы касаемся самаго больнаго, и посредственнымъ или непрямымъ, если мы заражаемся черезъ его выдѣленія. Воздухъ въ комнатѣ, гдѣ лежитъ заразный больной, очень часто бываетъ причиною зараженія вторымъ способомъ.

**Заразительный моллюскъ** — molluscum contagiosum — рѣдкая кожная болѣзнь, характеризующаяся появленіемъ на кожѣ опухолей, величиною отъ просянаго зерна до годубнаго яйца, наполненныхъ жидкостью и иногда сидящихъ на ножкѣ.

**Зародышевый пузырь** — chorion — тонкая, блестящая, прозрачная оболочка, окутыивающая плодъ во время его утробной жизни.

**Застой крови** — переполненіе кровью сосудовъ какого нибудь органа, сопровождаемое чувствомъ стѣсненія, нарушеніемъ функций даннаго органа, а иногда и обморочкомъ.

**Затрудненіе дыханія**; *Arsenicum, Ipecacuanha.*

**Затрудненіе при мочеиспусканіи** — stran-

- guria — моча вытекает по каплям и истечение ея сопровождается болью и жидением; *Aconitum, Cantharis.*
- Затылок, боль в нем; *Aesculus, Nuxvomica, Veratrum viride.*
- Затылочная связка — ихъ двѣ: одна идетъ по передней, а другая по задней поверхности позвоночника; онѣ служатъ для удержанія въ прямомъ положеніи головы и шеи и очень крѣпки.
- Заушница — *shups*, иначе свинка — эпидемическая и contagiousная болѣзнь, сопровождаемая опуханіемъ околоушныхъ желѣзъ; *Belladonna, Mercurius.*
- Захождение костей бываетъ иногда при переломахъ, когда концы обломковъ кожи заходятъ другъ за друга.
- Заячья губа — раздѣленіе или вертикальная щель въ одной или обихъ губахъ, преимущественно въ верхней; по большей части бываетъ врожденною, хотя можетъ происходить и отъ раны. Лѣченіе хирургическое; окровавливаніе краевъ щели и шиваніе ихъ помощью карлсбадскихъ булавокъ и обвиваніе шва.
- Земляничная сыпь — *érian de Guinée* — появленіе мелкихъ заразительныхъ опухолей, похожихъ на ягоды земляники, изъязвляющихся и вызывающихъ исхуданіе.
- Зеркало — *speculum* — полированный инструментъ для расширенія и изслѣдованія полостей тѣла, напр., уха, носа, матки, прямой кишки.
- Зернистый — содержащій зернышки или мелкие крупинки, напр., зернистое воспаленіе вѣкъ или трахома, зернистое перерожденіе почекъ.
- Зyгoтa — скуловая дуга — связывающая височную и скуловую кости.
- Зимній кашель — хроническій бронхитъ; *Pulsatilla, Asclepias, Sulfur.*
- Зимотическій — относящійся къ броженію; зимотическими называются эпидемическія, эндемическія, спорадическія или прилипчивыя болѣзни, вызываемыя болѣзнетворными агентами, дѣйствующими въ организмъ, какъ ферменты, бродила; зловоніе изо рта, съ кровянистымъ выдѣленіемъ изъ десенъ; *Hydrastis, Baptisia, Acid. muriat., Acid. sulfuric., Mercur. corrosiv.*; полосканіе бертолетовою солью, отваромъ дубовой коры и т. п.
- Зловонный насморкъ — *ozæna*, — изъязвленіе и разрушеніе слизистой оболочки и костей носа; бываетъ при золотухѣ, сифилисѣ и пр.; *Aurum, Sepia.*
- Злокачественный — оказывающій гибельное вліяніе, представляющій опасность для жизни, напр., злокачественная язва, опухоль, лихорадка.
- Зобъ — увеличеніе щитовидной желѣзы, находящейся на передней поверхности шеи, *bronchocele*; *Spongia, Jodium*; пить только кипяченую, мягкую воду.
- Золотуха — своеобразное конституціональ-
- ное заболѣваніе, характеризующееся увеличеніемъ желѣзъ, образованіемъ безболѣзненныхъ опухолей, отсутствіемъ въ ранахъ или изъяхъ наклонности къ заживленію и предрасположеніемъ къ чихоткѣ или брыжжеечной болѣзни.
- Золотушный — имѣющій характеръ золотухи, наклонный къ ней, или страдающій ею.
- Zona — *herpes zoster* — поясной, круговой лишаи.
- Зондъ — полированный стальной или серебряный инструментъ, различной толщины и кривизны, употребляемый хирургами для изслѣдованія ранъ, свищевыхъ ходовъ, мочевого пузыря, матки и пр.
- Зондированіе — изслѣдованіе помощью зонда; напр., зондированіе ранъ съ цѣлью опредѣлить ихъ глубину, направленіе и пр.; зондированіе пищевода, матки, мочевого пузыря и т. д.
- Зрѣлость — (1) періодъ достиженія полного развитія; (2) тотъ періодъ развитія нарыва, когда гной уже вполне образовался.
- Зубная пломба дѣлается изъ золота, платины, мастики, гуттаперчи; при пломбированіи полость пустаго зуба тщательно очищается и обсушивается пропускною бумагою; затѣмъ кладется пломба, въ мягкомъ видѣ, и черезъ нѣсколько времени она отвердѣваетъ. Послѣ пломбировки нужно нѣкоторое время не ѣсть.
- Зубъ — состоитъ изъ коронки, шейки и корня, внутри котораго находится зубная мякоть, крайне чувствительная и обильная сосудами; главную массу зуба составляетъ дентинъ, состоящій преимущественно изъ углекислыхъ, фосфорнокислыхъ и фтористыхъ солей извести; коронка зуба покрыта тонкимъ слоемъ зубной эмали, очень твердой, содержащей въ себѣ только 3%, органическихъ веществъ.
- Зубы временные или молочные; число ихъ 20: по четыре рѣзца, по 2 глазныхъ зуба и по 4 коренныхъ въ каждой челюсти.
- Зубы постоянные; число ихъ, при правильномъ развитіи, 32: по четыре рѣзца, по два клыка или глазныхъ зуба, по четыре переднихъ коренныхъ и по шести заднихъ коренныхъ въ каждой челюсти.
- Зудъ, *pruritus*, мучительное раздраженіе кожи, иногда вслѣдствіе сильной нервной впечатлительности, а также какъ сопутствующее явленіе при многихъ кожныхъ болѣзняхъ; *Sulfur, Ledum, Arsenicum, Aconitum*; присыпка пудрой, крахмаломъ.
- Зѣвота — признакъ утомленія или утара; у истерическихъ особъ она можетъ быть спазмодическою; *Ignatia, Gelseminum*. Иногда она является предвѣстникомъ пароксизма перемежающейся лихорадки.
- Зябкость — ощущение ползанія мурашекъ, холода и гусиная кожа; *Aconitum, Mercurius.*



Идиопатическія заболѣванія—самостоятельныя, первичныя заболѣванія.

Идиосинкразія — своеобразное отношеніе даннаго организма къ нѣкоторымъ лѣкарственнымъ веществамъ, или къ веществамъ, имѣющимъ сильный специфическій ароматъ или вкусъ; такъ, напр., нѣкоторые не переносятъ запаха розъ, фіалокъ, другіе не могутъ ѣсть мандариновъ и т. п.

Идиотизмъ — отсутствіе умственныхъ способностей и нравственнаго чувства.

Изжога — *pyrosis* — поднятіе горячей жидкости къ горлу, ощущеніе жжения въ горлѣ; является послѣдствіемъ расстройства пищеваженія; *Nux vomica, Carbo vegetab.*

Изнурительный — названіе, примѣняемое къ различнымъ выдѣленіямъ, напр., къ поту, поносу, если они вызываютъ прогрессирующее истощеніе, упадокъ силъ.

Изоморфный — одинаково построенный; имѣющий одинаковую форму, одинаковое кристаллическое строеніе.

Изопатія — лѣченіе болѣзни самую болѣзнью, напр., оспы помощью оспопрививанія, водоболзни помощью Пастеровскихъ прививокъ и т. п.

Изохроничный — совершающійся въ одно и то-же время, одновременный, напр., удары сердца и артеріальный пульсъ.

Изъязвленіе полости рта или горла; *Hydrastis, Mercur. corros., Baptisia, Arsenicum*, полосканіе бертолетовой солью.

Икота — судорожное вдыханіе, повторяющееся черезъ извѣстные промежутки времени, сопровождающееся своеобразнымъ звукомъ и иногда болью; *Nux vomica, Ignatia, Bryonia.*

Импетигинозный — имѣющий характеръ *impetigo*.

Ингаляція — вдыханіе газа, воздуха или паровъ, съ лѣчебною или хирургическою цѣлью; очень полезно при лѣченіи заболѣваній горла, легкихъ или бронховъ.

Инкапсулированный — заключенный въ сумку или капсулу.

Инкубаціонный періодъ — такъ называется время, протекающее между моментомъ зараженія какою-нибудь болѣзнью и моментомъ наружнаго проявленія послѣдней.

Иннервация — дѣятельность нервовъ, необходимая для поддержанія жизни и функций органовъ.

Инспираторный — вдыхательный; такъ называются мышцы, участвующія въ актѣ вдоха, а именно: діафрагма и межреберныя мышцы.

Интеркуррентный — появляющийся во время теченія какой-нибудь другой болѣзни.

Интермиссія — пауза, промежутокъ — напр.,

между пароксизмами лихорадки или между ударами пульса или сердца.

Интерстиціальнѣй — происходящій въ промежуткахъ между клѣтками, занимающій ихъ, напр., интерстиціальное воспаленіе легкихъ.

Интерстиціи — щели или промежутки, напр., между волокнами клѣтчатки.

Инфарктъ — закупорка кровеносныхъ сосудовъ въ извѣстномъ участкѣ органа, напр., легкихъ, селезенки, почки.

Инфекціонныя болѣзни — тѣ, которыя передаются черезъ воздухъ, воду, пищу, платье, напр., брюшной тифъ, холера, оспа и пр.

Инфекція — распространеніе болѣзни путемъ передачи ея черезъ воду, воздухъ, платье или черезъ непосредственное прикосновеніе къ больному.

Инфильтрація — пропитываніе клѣтчатки жидкостью, обыкновенно водянистою составною частью крови; бываетъ при нѣкоторыхъ общихъ болѣзняхъ, а также вслѣдствіе воспаления — такъ называемая воспалительная инфильтрація; иногда ткани пропитываются гноемъ или мочою.

Иррадирующія боли — боли, распространяющіяся лучеобразно во всѣ стороны изъ одного какого-нибудь мѣста.

Искривленіе ногъ происходитъ у дѣтей отъ слишкомъ раннемъ пріучиванія ихъ ходить или стоять, когда кости еще недостаточно окрѣпли. Очень часто оно происходитъ отъ англійской болѣзни. Лѣченіе см. при словѣ «Англійская болѣзнь».

Искривленіе ногъ — вслѣдствіе слишкомъ быстрого роста или золотухи; *Calcareae, Calcareae phosph.*, массажъ, врачебная гимнастика, холодныя ванны.

Искривленіе позвоночника бываетъ двухъ родовъ: *Угловое* искривленіе, начинающееся въ раннемъ періодѣ жизни, вслѣдствіе заболѣванія костей позвоночника: неизлѣчимо и оканчивается горбомъ. Горбъ есть проявленіе золотухи. Абсолютный покой въ лежачемъ положеніи. *Боковое* искривленіе или кривобокость, происходитъ отъ дурныхъ корсетовъ, неправильной позы при занятіяхъ, отъ дурнаго ухода и питанія. Одно плечо стоитъ ниже другаго, одна лопатка выдается больше чѣмъ другая, и позвоночникъ искривленъ въ одну сторону. Лѣченіе состоитъ въ рациональной гимнастикѣ и конституціональныхъ средствахъ.

Исландскій мохъ. — Изъ него пріготовляется питательная студень, сильно восхваляемая многими при чахоткѣ, англійской болѣзни, золотухѣ, простомъ и кровавомъ поносѣ. Унція этого мха варится въ теченіе четверти часа съ тремя фунтами хо-

лдной воды, для вкуса можно прибавить лимоннаго сока и сахару; вмѣсто воды можно также взять молока.

Истерія имѣетъ два періода: періодъ перваго раздраженія и впечатлительности и періодъ судорогъ, которыя, хотя и бываютъ сильными, но сопровождаются потерей сознанія; *Ignatia, Gelseminum, Nux moschata, Platina, Sepia*; холодныя обмыванія и обтиранія.

Истощеніе — потеря силъ вслѣдствіе чрез-

мѣрной потери соковъ, сильнаго утомленія, лишенія или болѣзни.

Исхуданіе — потеря подкожнаго жироваго слоя; *ribій жиръ, млшериъ, Arsenicum*.

Ихорозный — похожий на ихоръ, обладающій свойствами ихора.

Ихоръ — зловонное воднистое отдѣленіе изъ ранъ или язвъ. — *Baptisia, Acid. carbolicum*.

## I.

Icterus — см. Желтуха.

Peum — подвздошная кишка, самая длинная изъ тонкихъ кишекъ.

Peus — см. Заворотъ кишекъ.

Pium — подвздошная кость, главная изъ тазовыхъ костей.

Impetigo — глубокое и сильное воспаленіе кожи, со значительнымъ гнойнымъ или слизисто-гнойнымъ отдѣленіемъ, засыхающимъ въ корку; *Iris, Comocladia, Clematis*.

Indigestio — см. Разстройство пищеваренія.

Induratio — уплотненіе, затвердѣніе.

Inertia — вялость, бездѣтельность.

Influenza — см. Эпидемическій насморкъ.

Infundibulum — названіе, даваемое частямъ, имѣющимъ видъ воронки.

Ingesta — пища вообще; все, что вводится черезъ ротъ.

Inguinalis — паховой.

Incubus — кошмаръ.

Incus — см. Наковальня.

Insolatio — солнечный ударъ, послѣдствія дѣйствія солнечныхъ лучей на кожу и на весь организмъ вообще.

Insomnia — безсонница.

Integumenta — см. Общія покровы.

Intentio — см. Натяженіе.

Intercostalis — межреберный.

Intermittens — перемежающійся; febris intermittens — перемежающаяся лихорадка.

Interosseus — межкостный, лежащій между костями.

Intertrigo — тресканіе, опрѣлость кожи; *Chamomilla, Causticum*.

Intestina — кишки — раздѣляются на 1) *I. tenua* — тонкія кишки: а) *duodenum* — двѣнадцатиперстная; б) *jejunum* — тощая и с) *ileum* — подвздошная; и 2) *I. crassa* — толстыя кишки: а) *caecum* — слѣпая; б) *colon* — ободочная и с) *rectum* — прямая кишка. Тонкія кишки составляютъ приблизительно  $\frac{4}{5}$ , а толстыя  $\frac{1}{5}$  всей длины кишечника.

Intussusceptio — впячиваніе части тонкихъ кишекъ въ нижележащій отдѣлъ кишечника, какъ бы въ ножны, вызывающее ущемленіе и непроходимость кишечника; *Aconitum, Nux vomica*.

Invaginato — впячиваніе одной части въ другую, какъ бы въ ножны или во влагалище.

Iris — радужная оболочка глаза, придающая собою цвѣтъ глазу.

Iritis — воспаленіе радужной оболочки глаза, боль, свѣтобоязнь, измѣненіе формы зрачка.

Ichthyosis — см. Рыбья кожа.

Ischias — см. Сѣдалищная невралгія.

Ischium — сѣдалищная кость.

Ischuria — содержаніе мочи, скудное мочеотдѣленіе.

Jactatio — метаніе, безпокойство.

Jejunum — см. Тощая кишка.

## K.

Каждодневная лихорадка — перемежающаяся лихорадка, пароксизмы которой повторяются ежедневно. См. Перемежающаяся лихорадка.

Казеинъ — одна изъ составныхъ частей молока, осѣдающая при скисаніи или свертываніи его въ видъ хлопьевъ (творогу).

Казеозный — творожистый.

Calentura — дикій бредъ, съ неудержимымъ желаніемъ броситься въ море, которымъ страдаютъ иногда моряки въ тропиче-

скихъ странахъ. Лѣчится какъ воспаленіе мозга: *Aconitum, Veratrum viride, Belladonna, Gelseminum*.

Calofaciencia — средства, которыя, будучи положены на кожу, вызываютъ жженіе и жаръ ея, напр., горчица, перецъ и пр.

Калибръ — размѣръ поперечника кровеносныхъ сосудовъ.

Caligo — пятно на роговицѣ или происходящая отъ него неясность зрѣнія.

Calix — чашка, лоханка; почечною лоханкою называется полость внутри почки.

**Calcaneum** — самая крупная из костей стопы, образующая собою пятку.

**Calculi** — см. Камни.

**Callositas** — см. Мозолистость.

**Callus** — см. Костная мозоль; так называется также простая мозоль на кожѣ.

**Каломель** — однохлористая ртуть; въ желудкѣ разлагается и превращается частью въ сулему.

**Каменный** — так называется одна изъ костей черепа, помѣщающаяся позади уха.

**Каменная болѣзнь** — lithiasis — образование мочевого песку (мелкихъ камней) въ почкахъ или камней въ мочевомъ пузырьѣ; растительная пища; *Sarsaparilla, Nux vomica*.

**Камень въ почкѣ** зачастую причиняетъ крайнюю сильную боль, въ особенности если онъ начинаетъ переходить изъ почки, по мочеточнику, въ мочевой пузырь (такъ называемая почечная колика), а также воспаление почекъ, характеризующееся испусканіемъ мутной или кровавистой мочи; *Aconitum, Cantharis, Terebinthina, Cannabis, Colchicum*.

**Камнедробленіе** — операція удаленія камня изъ мочевого пузыря путемъ раздробленія, раздавливанія его въ самомъ пузырьѣ особымъ инструментомъ-камнедробителемъ-литотрипоромъ. Операція эта иначе называется литотрипсией.

**Камнеисчненіе** — операція удаленія камня изъ мочевого пузыря путемъ разрыва стѣнокъ брюшной полости и мочевого пузыря. Операція эта иначе называется литотомией.

**Камни** — calculi — конкременты въ резервуарахъ и выдѣлительныхъ протокахъ тѣла; образование ихъ происходитъ путемъ отложенія осадка органическихъ или неорганическихъ веществъ. Различаются суставные, желчные и мочевые камни.

1) Суставные камни — torii — состоятъ преимущественно изъ мочеислуга натра и встрѣчаются въ связкахъ и суставныхъ сумкахъ у лицъ, страдающихъ подагрой; иногда они встрѣчаются въ ушной раковинѣ и въ толщѣ вѣкъ; *Kali hydrojodatum* внутрь и наружно.

2) Желчные камни, желчные конкременты образуются изъ сгустившейся желчи или преимущественно изъ холестерина. Они встрѣчаются въ желчномъ пузырьѣ, печени и печеночныхъ протокахъ. Причины ихъ неясны. Присутствіе ихъ зачастую не причиняетъ болному никакихъ хлопотъ, но разъ они начинаютъ переходить изъ желчного пузыря въ кишечникъ, они вызываютъ сильнѣйшія боли, съ позывомъ на рвоту и холоднымъ потомъ, а иногда и обморокъ. *Aconitum* и *Chamomilla*, или *Nux vomica* и *Rodophyllum*, поочередно, и горячія припарки.

3) Мочевые камни образуются или въ почкахъ или въ мочевомъ пузырьѣ, послѣднее чаще — поэтому различаютъ почечные камни и камни мочевого пузыря. По составу своему они бываютъ различны, а именно: а) мочеислугие камни, наибѣе встрѣчающіеся, круглой или продолговатой формы, свѣтло- или темно-коричневаго цвѣта, часто отходящія съ мочою; б) камни изъ шавелевокислой извести, плотные, тяжелые, угловатой, неправильной формы; по цвѣту и формѣ они зачастую походятъ на тутовую ягоду; в) камни изъ фосфорнокислой извести, свѣтлобурые или сѣрые и гладкіе; д) камни изъ фосфорнокислой амміакъ-магнезій, блестяще-бѣлаго цвѣта и кристаллическаго сложенія; и е) камня смѣшаннаго состава, когда ядро ихъ имѣетъ одинъ составъ, а наружные слои другой. Если моча имѣетъ кислую реакцію (если она обращаетъ въ красный цвѣтъ синюю лакмусовую бумажку) — растительная діета; если она щелочная (обращаетъ въ коричневый цвѣтъ желтую куркумовую бумажку) — то необходима животная діета. Сыръ, кислые напитки и плоды благоприятствуютъ отложенію мочевои кислоты. Пить фильтрованную дождевую воду, воды Виши; *Pulsatilla, Chimaphila, Hepar, Cannabis, Lycopodium, Sulfur, Eupatorium*.

**Canaliculi** — мелкіе каналцы, напр., въ кости.

**Канарскіе острова** — климатъ ихъ очень похожъ на климатъ Мадеры и потому они также рекомендуются для пребыванія чахоточныхъ.

**Канатикъ**, пупочный, пуповина — шнурокъ сосудовъ, которымъ младенецъ прикрѣпляется къ послѣду и черезъ который совершается питаніе младенца въ его утробной жизни.

**Канатикъ**, сѣмянной — пучекъ сосудовъ и нервовъ, на которомъ виситъ яичко.

**Canities** — см. Послѣдніе волосъ.

**Канкротидъ** — имѣющій видъ рака; такъ называются похожія на ракъ язвы или наросты на кожѣ.

**Cancrum oris** — см. Ракъ рта.

**Canthus** — уголь глаза.

**Canula** — канюля — небольшая изогнутая, золотая, серебряная, или платиновая трубочка, вставляемая въ дыхательное горло при горлосчненіи (трахеотоміи).

**Cancer** — см. Ракъ.

**Капилляры** — мелкіе, волосные сосуды; такъ называются окончателныя, мельчайшія развѣтвленія кровеносныхъ сосудовъ.

**Капсула** — перепончатый мѣшокъ или оболочка.

**Карантинъ** — промежутокъ времени, на который задерживаются на границѣ люди и товары, идущіе изъ зараженныхъ

мѣстностей, чтобы предупредить занесение заразы въ здоровую мѣстность.

Carbo — см. Уголь.

Carbonicum, acidum — см. Углекислота.

Карбункулъ — см. Огненикъ.

Cardialgia, иначе colica ventriculî, изжога, gastrodynia, боль въ желудкѣ, ѣдая отрывка, заастую сопровождаемая чувствомъ сверления въ желудкѣ, жестокою болью и рвотою; *Nux vomica, Chamomilla, Coccidus, Carbo vegetab., Ignatia.*

Carditis — см. Мюскардитисъ.

Caries — см. Костоѣда.

Каріозный — пораженный костоѣдою.

Карлсбадъ, въ Богеміи, минеральная вода; температура вхъ 40°—60° R.; онѣ содержатъ угольную кислоту, сѣрнокислый и хлористый натръ; онѣ отличаются слабительными свойствами и рекомендуются при разстройствѣ пищеваенія, кишечныхъ завалахъ, при болѣзняхъ печени, желчной коликѣ, и при мочевыхъ камняхъ.

Carminativa — средства, устраняющія скопление газовъ.

Carnivora — плотоядные животныя.

Carotides — см. Сонныя артеріи.

Carpalis — относящійся до запястья.

Carpus — см. запястье.

Cartilago — см. хрящъ.

Caruncula — мясо; мясные сосочки.

Carcinoma — ракъ.

Каталепсія — рѣдкая форма истеріи, при которой тѣло и члены остаются въ приданномъ имъ положеніи; сознание отсутствуетъ; приступы ея бывають внезапно.

Catalysis — параличь.

Catamenia — мѣсячныя.

Cataplasma — припарка.

Катаракта—помутнѣніе хрусталика или его сумки, мѣшающее проходу лучей свѣта и нарушающее зрѣніе. Причины темны; она наибаче поражаетъ лицъ преклоннаго возраста; *Cannabis*. Радикальное лѣчение катаракты состоитъ въ оперативномъ удаленіи помутнѣвшаго хрусталика.

Катарръ—усиленіе отдѣленія слизистой оболочки.

Катарръ легкихъ — бронхитъ.

Катарръ лѣтній — сѣнная лихорадка; приступы удушья отъ вдыханія пыли отъ зрѣлой травы; *Kali bichrom., Ipecacuanha, Arsenicum, Sabadilla*, преимущественно въ видѣ вдыханій.

Катарръ матки — маточныя бѣли; *Pulsatilla, Hydrastis, Sepia, Arsenicum, Helonias, Baptisia, Sanguinaria.*

Катарръ мочевого пузыря—слизистое или гнойное истеченіе изъ мочевого пузыря, безъ воспалительныхъ симптомовъ; *Pulsatilla, Chimaphila, Hydrastis, Herpar, Cannabis, Clematis.*

Катарръ носа — чиханіе, боли въ головѣ, закладываніе носа, зѣбкость; *Camphora*

и *Dulcamara*, какъ предупреждающія. *Nux vomica, Pulsatilla, Aesculus, Cimicifuga, Gelseminum, Arsenicum, Mercurius.*

Катарръ эпидемическій — influenza, симптомы насморка, съ очень значительною слабостью; *Eupatorium, Gelseminum, Cimicifuga, Pulsatilla, Mercurius, Phosphorus, Arsenicum, Kali bichrom., Nux vomica.*

Cathartica — слабительныя средства.

Катетеръ — изогнутая полая трубка, которая вводится въ мочевой пузырь и служитъ для выпусканія мочи и для промыванія пузыря различными лѣкарственными растворами. Катетеры дѣлаются изъ серебра или каучука.

Катетеризація — введеніе катетера.

Saustica — прижигающія средства, отъ дѣйствія которыхъ остается на кожѣ струпь; наибаче употребляются: *янисъ* или *адскій камень*, *мѣдный купоросъ* или *синій камень*, хлористый цинкъ и крѣпкія кислоты.

Каутеризація—прижиганіе, разрушеніе ткани прижигающимъ средствомъ, напр., раскаленнымъ желѣзкомъ, гальваническимъ токомъ, палочкой ляниса.

Кахексія—худосочіе, характеризуется разстройствомъ пищеваенія, плохимъ усвоеніемъ пищи и упадкомъ питанія. Оно можетъ происходить отъ золотухи, рака, бугорчатки, перемежающейся или болотной лихорадки или отъ пребыванія въ темнотѣ, тѣсномъ, сыромъ, дурно вѣтритиваемомъ помѣщеніи.

Кашель—сильное, громкое, повторное изгнаніе воздуха изъ легкихъ, вслѣдствіе раздраженія зѣва, дыхательнаго горла или бронховъ.

Кесарское сѣченіе, иначе чревосѣченіе, состоитъ въ разрѣзѣ брюшныхъ стѣнокъ и вскрытіи полости матки, съ цѣлю излеченія младенца живымъ, напр., если онъ не можетъ, вслѣдствіе узкости газа матери, родиться естественнымъ путемъ, или въ случаѣ смерти матери въ послѣднемъ періодѣ беременности. Иногда вмѣстѣ съ плодомъ удаляется и вся матка, чтобы предотвратить послѣдующія беременности.

Кирпичный осадокъ въ мочѣ служитъ указаніемъ на существованіе лихорадочнаго состоянія; онъ состоитъ изъ мочекислыхъ солей съ примѣсью красящихъ веществъ мочи.

Кислородъ—одинъ изъ главнѣйшихъ газовъ, составная часть воздуха, воды, растительныхъ и животныхъ веществъ; кислородъ необходимъ для дыханія и потому вдыханіе кислорода оказываетъ большую услугу при болѣзняхъ легкихъ и сердца.

Киста—мѣшокъ или полость, наполненная болѣзненными продуктами, напр., серозною жидкостью, гноемъ, измѣненною кровью и т. п.

Кишки раздѣляются на 1) тонкія, которыя въ свою очередь подраздѣляются на двѣ надатиперстную, тощую и подздошную, составляють  $\frac{4}{5}$  всей длины кишечника и служатъ для перевариванія и усвоенія пищи, и 2) толстыя, слѣпая, ободочная и прямая, назначеніемъ которыхъ является удаленіе изъ тѣла переработанныхъ, негодныхъ уже массъ.

Clavicula — ключица.

Clavus hystericus — жестокая боль въ головѣ у истеричныхъ особъ, похожая на то, какъ будто въ голову вколачиваютъ гвоздь; *Ignatia*.

Clertomania — непреодолимая склонность къ воровству, видъ умопомѣшательства.

Клещъ — мелкое насѣкомое, вызывающее болѣзни кожи, кожный паразитъ, напр., чесоточный клещъ, вызывающій чесотку.

Клизмы — вприскиванія въ прямую кишку. Клизмы бываютъ трехъ родовъ: 1) К. промывательныя — изъ простой теплой воды; 2) К. лечебныя — изъ воды съ прибавленіемъ лѣкарственныхъ веществъ, напр., ромашки, опія и т. п., и 3) клизмы питательныя — вприскиванія въ прямую кишку смѣси бульона съ молокомъ и яичнымъ желткомъ, эмульсіи поджелудочной железы и пр.; эти клизмы дѣлаютъ при невозможности почему бы то ни было вводить пищу черезъ ротъ.

Климактерическій періодъ — время прекращенія мѣсячныхъ, что сопровождается приливами крови, головными болями, дурнотой и т. п. Климактерическій періодъ наступаетъ около 45 лѣтняго возраста или спустя около 30 лѣтъ послѣ начала мѣсячныхъ.

Климатъ — играетъ важную роль при леченіи болѣзней; чахоточные нуждаются въ сухомъ и ровномъ климатѣ, позволяющемъ ежедневныя прогулки; страдающимъ ревматизмомъ нуженъ теплый климатъ; бронхитъ требуетъ теплаго и влажнаго климата и т. д.

Клистеръ — вприскиваніе въ прямую кишку; обмывательное.

Клиторъ — похотникъ, органъ сладострастія женщинъ; онъ помѣщается между малыми губами, надъ отверстіемъ мочеиспускательнаго канала.

Clifton — мѣстность на западѣ Англій, съ очень мягкимъ и сухимъ климатомъ, весьма пригодная для зимняго пребыванія.

Клокотаніе — звукъ, появляющійся при скопленіи гноя въ полости легкихъ.

Клоническія судороги — непроизвольныя, аритмическія судороги, при которыхъ сокращенія мышцъ чередуются съ расслабленіемъ ихъ; при тоническихъ судорогахъ сокращенія бываютъ постоянными.

Ключица — кость, соединяющая грудину съ лопаткою; она изогнута въ видѣ ; къ ней прикрѣпляются шейныя и грудныя

мышцы; подъ нею проходятъ крупныя сосуды и нервы верхней конечности.

Клѣточный — состоящій изъ клѣтокъ.

Клѣточка — мельчайшая составная часть организма. Все наше тѣло состоитъ изъ безчисленнаго количества клѣточекъ, различной формы и устройства, видѣть которыхъ можно только подъ микроскопомъ. Строеніе каждой клѣточки въ общемъ слѣдующее: это комочекъ бѣловой массы (протоплазмы) съ ядромъ внутри; нѣкоторыя клѣточки имѣютъ оболочку, другія ея не имѣютъ.

Клѣтчатка — ткань, составленная изъ клѣтокъ — подкожная, жировая клѣтчатка.

Coagulatio — свертываніе жидкости, появленіе въ ней хлопьеобразнаго осадка, похожаго на творогъ.

Coagulum — сгустокъ, свертокъ.

Coartatio — прилаживаніе другъ къ другу, приведеніе въ надлежащее положеніе концовъ переломленной кости.

Кожа — cutis —, наружный покровъ тѣла состоитъ изъ трехъ слоевъ, считая снаружи вглубь: эпидермиса, rete mucosum и истинной кожи. Она защищаетъ глубже лежащія ткани, служитъ мѣстомъ осѣзанія и испаренія. Сухость и влажность, а также измѣненіе температуры и цвѣта кожи являются при болѣзняхъ важными признаками.

Кожный — относящійся къ кожѣ или поражающій ее.

Козье молоко похоже на коровье; вкусъ его нѣсколько сильнѣе и при свертываніи оно даетъ болѣе плотныя свертки казеина. Оно полезно при золотухѣ и чахоткѣ.

Коклюшъ — начинается какъ простая простуда, а затѣмъ появляются судорожныя приступы нервного кашля, съ характерными всхлипываніями; *Chelidonium*, *Trosciantha*, *Drosera*, *Corallia*, *Arnica*.

Соха — тазобедренный суставъ.

Сохагра — невралгическая или ревматическая боль въ тазобедренномъ суставѣ.

Soxarthrosace — см. Coxitis.

Coxitis — золотушное заболѣваніе тазобедреннаго сустава, съ поражениемъ хряща, костей, сопровождающееся иногда произвольнымъ вывихомъ, укороченіемъ члена, а иногда и изнурительною лихорадкою и смертью. Сильныя боли, обезображиваніе конечности, вслѣдствіе поворота бедра наружи, иногда образованіе свищевыхъ ходовъ съ истеченіемъ гноя, что очень изнуряетъ больного. Иногда эту болѣзнь можно смѣшать съ ревматизмомъ и, наоборотъ, простой золотушный нарывъ по сосѣдству съ тазобедреннымъ суставомъ можетъ быть ошибочно принятъ за кокситъ. Боль существуетъ при движеніи и крайне усиливается, если большой конечности дать сильный и бы-

стрый толчек кверху; *Chamomilla*, *Bryonia*, *Conium*, *Pulsatilla* и *Cal-sarea*.

Сосух—см. Копчикъ.

Колика—желудочная—*Cardialgia*.

Колика, желчная — жестокая, доводящая иногда до обморока боль, испытываемая при прохождении желчного камня из желчного пузыря в двенадцатиперстную кишку.

Колика—жесточая, спазмодическая, схваткообразная боль в кишкахъ, обыкновенно около пупка.

Колика, почечная — жестокая боль, вызываемая прохождением мочевыхъ камней из почек по мочеточнику, в мочевой пузырь.

Колика,—менструальная — крайне сильная боль в низу живота и усиливъ во время мѣсячныхъ; иначе это состояніе называется *Dysmenorrhoea*, см. *Dysmenorrhoea*.

Коллапсъ—обморокъ, потеря сознания, остановка дыханія и сердцебіенія, напр., при холерѣ, или послѣ несчастнаго случая.

Конгутиум—глазная примочка.

Коллодій — жидкость, получаемая при растворенія гремячей ваты в смѣси эфира со спиртомъ; при намазываніи его на кожу, эфиръ улетучивается и остается прозрачная пленка, плотно прилегающая къ кожѣ; по этому коллодій употребляютъ при небольшихъ ссадинахъ и порѣзахъ, для смазыванія лица при оспѣ, а также при пролежняхъ, в чистомъ видѣ, или в смѣси съ *Arnica* или *Calendula*.

Коллоидный — похожій на клей или на студень.

Colon — ободочная кишка, раздѣляется на 3 части: а) *C. ascendens* — восходящая ободочная кишка; б) *C. transversum* — поперечная ободочная кишка и в) *C. descendens* — нисходящая ободочная кишка, переходящая въ прямую кишку.

Колотье — острая, стрѣляющая боль, похожая на боль отъ укуловъ остроколючнымъ инструментомъ; *Aconitum*, *Arnica*.

Колѣно судомоекъ — воспаление слизистой сумки на передней поверхности колѣнной чашки; сильная боль при движеніи и опухоль на передней поверхности колѣна; *Bryonia*, *Mercurius iodat.*, *Kali hydrojod.*; покой.

Сома, кома—летаргическое оцѣпеніе.

Коматозный—похожій на кому.

Commissura—см. Спайка.

Компрессъ—сложенный втрое или вчетверо кусокъ фланели; онъ кладется на грудь или животъ, мокрымъ или сухимъ.

Компрессъ, согрѣвающий — сложенный в несколько разъ кусокъ полотна, намоченный въ очень холодной водѣ и выжатый; сверху его кладется слой сухаго полотна, затѣмъ фланель и клеенка, чтобы преду-

предить испареніе. Согрѣвающий компрессъ употребляется, какъ противовоспалительное средство.

Конвульсивный — похожій на конвульсіи или сопровождающийся ими; судорожный, спазмодическій.

Конвульсіи — бурныя, непроизвольныя сокращенія мышцъ, лица, конечностей, или всѣхъ мышцъ тѣла, иначе, судороги.

Congenitus — врожденный, существующій при рожденіи.

Конгестивный — происходящій или зависящій отъ переполненія кровью сосудовъ любого органа (конгестія).

Condylus—мышцелокъ, выступъ на кости.

Конкрементъ—результатъ отложенія твердыхъ составныхъ частей какой-нибудь жидкости, твердый осадокъ, напр., желчный, мочевой, кишечный конкрементъ.

Консиліумъ — совѣщаніе двухъ и больше врачей у постели больного, съ цѣлью діагноза и выбора лѣченія.

Конституціональный, наследственный, относящійся къ природѣ даннаго индивидуума, разсчитанный на улучшеніе общаго состоянія здоровья.

Конституція—см. Тѣлосложеніе.

Консультанція—приходъ больного къ врачу за совѣтомъ относительно своей болѣзни.

Контагиозный — передающійся путемъ соприкосновенія.

Контагіи — болѣзнетворное начало, передающееся отъ одного лица другому, при посредственномъ или непосредственномъ соприкосновеніи ихъ другъ съ другомъ; такъ бываетъ при оспѣ, дифтеритѣ, чумѣ, сыпномъ тифѣ, сифилисѣ и пр. Болѣзни, передающіяся какъ путемъ соприкосновенія, такъ и другими путями, называются «контагиозно-міазматическими».

Contortio—подвергиваніе, вывихъ.

Контузія— болѣе или менѣе сильный и обширный ушибъ, произведенный ударомъ тупаго орудія или паденіемъ на какую-нибудь твердую поверхность; при этомъ происходитъ разрывъ мельчайшихъ кровеносныхъ сосудовъ и подкожное кровоизліаніе въ видѣ синяка или подтека; лучшемъ примочкою является *Arnica*.

Concha — ушная раковина, полость наружнаго уха.

Conjunctivitis — воспаление соединительной оболочки глазъ, конъюнктивы; *Aconitum*, *Belladonna*.

Конъюнктивы — соединительная оболочка глазъ, выстилающая глазное яблоко и вѣки; наружный слой глазнаго яблока.

Копчикъ — образуется четырьмя зачаточными, мелкими позвонками, прикрѣпляющимися къ крестцу, и составляютъ конецъ позвоночника.

Коренные зубы—служать для измельченія и разжевыванія пищи; въ постоянныхъ зубахъ ихъ бываетъ по шести въ каждой челюсти.

**Corium** — истинная кожа, самый толстый слой кожи.

**Coruza** — насморкъ — воспаление Шнейдеровой оболочки носа съ усиленіемъ отдѣленія; течъ изъ носу; *Camphora, Dulcamara, Mercurius, Arsenicum, Aesculus*.

Корковое вещество, корковый слой — наружный, внѣшній слой органа, напр., мозга или почки.

**Cornea** — роговица, передняя прозрачная оболочка глаза.

**Corneitis** или **Keratitis** — воспаление роговицы.

**Corona** — темя, верхушка головы.

**Короста** — парша, лишай на головѣ; тщательное расчесываніе волосъ щеткою и обмываніе головы растворомъ буры.

Короткія кости; такъ называются, въ противоположность длиннымъ костямъ (бедренная, плечевая, берцовая и др.), кости позвоночника, лопатка и др.

**Корпія** — расщипанное по ниткамъ полотно.

**Corpus callosum** — мозолистое тѣло — плотная масса на основаніи мозга, связывающая между собою полушарія мозга.

**Corpusculi** — мелкія тѣльца, кровяные шарикъ.

**Corrosivus** — ѣдкій, разъѣдающій.

**Корь** — *morbilli* — сыпная катарральная лихорадка, поражающая преимущественно дѣтей; на кожѣ появляются бѣдно красныя, неправильныя пятна, глаза красныя и слезятся; бываетъ также звонкій, металлическій кашель: *Aconitum, Pulsatilla, Euphrasia, Gelseminum, Veratrum viride*.

**Косоглазіе** — происходитъ отъ различной остроты зрѣнія и различнаго строенія глазъ, а также является симптомомъ водянки мозга. Если косоглазіе нервного или мышечнаго происхожденія и образовалось сравнительно недавно — *Belladonna, Stramonium* и *Gelseminum*; если есть кромѣ того помутнѣніе роговицы — *Hydrastis*. Если дѣлается безуспѣшны — оперативное устраненіе косоглазія, подѣ хлороформомъ.

**Косой** — отклоняющійся или идущій наклонно къ средней линіи тѣла; такъ называются, напр., нѣкоторыя мышцы.

**Costalis** — реберный, относящійся къ ребрамъ.

**Кости** — размягченіе ихъ — ведетъ къ крайнему обезображиванію всего тѣла; это прогрессивная и неизлѣчима болѣзнь.

Кости составляютъ основу или скелетъ тѣла; онѣ крѣпки и эластичны, состоятъ изъ  $\frac{1}{2}$  органическихъ и  $\frac{2}{2}$  землистыхъ или неорганическихъ веществъ; органическими составными частями являются клей, жиръ, бѣлокъ; неорганическими — фосфорно и углекислая известь, фтористый кальцій, фосфорно-кислая магнезія, сода и хлористый натръ; по твердости

кость превосходить дубъ. Скелетъ состоитъ почти изъ 200 отдѣльныхъ костей, не считая 32 зубовъ. По формѣ кости раздѣляются на длинныя, короткія, плоскія и неправильныя.

**Кости** — ломкость, хрупкость ихъ; встрѣчается иногда какъ отдѣльная болѣзнь, но гораздо чаще является спутникомъ старости.

**Костная мозоль** — новообразованная костная ткань, соединяющая концы переломанной кости между собою и превращающаяся со временемъ въ настоящую кость.

**Костные щипцы** — большія ножницы съ крѣпкими лезвіями и ручками; употребляются для отщепленія выдающихся осколковъ кости при переломахъ и ампутаціяхъ.

**Костный мозг** — мягкая, маслянистая масса, наполняющая полость внутри длинныхъ костей и содержащая въ себѣ кровеносныя сосуды кожи.

**Копачій глазъ** — заболѣваніе глаза, при которомъ зрачекъ отливаетъ зеленоватымъ свѣтомъ и свѣтится, какъ у кошки.

**Cochlea** — полость внутренняго уха, иначе улитка.

**Crisis** — тѣлосложеніе, темпераментъ.

**Краніотомія** — прободеніе черепа, съ цѣлю уменьшить размѣры головки плода и извлечь младенца; она дѣлается въ томъ случаѣ, если младенецъ, вслѣдствіе большихъ размѣровъ головки, не можетъ родиться естественнымъ путемъ.

**Cranium** — черепъ.

**Крапивница** — *urticaria* — сыпь, похожая на ожогъ крапивой, съ жаромъ и зудомъ; *Rhus, Ledum*.

**Краснуха** — сыпь, которой подвержены грудныя дѣти; названа такъ по своему однообразному красному цвѣту; *Chamomilla, Aconitum*.

**Крайняя плоть** — *praeputium* — кожа, покрывающая головку мужскаго члена.

**Креозотъ** — безцвѣтная маслянистая жидкость, съ сильнымъ характернымъ запахомъ и жгучимъ вкусомъ, получаемая при перегонкѣ дегтя; она обладаетъ сильными обеззараживающими свойствами.

**Крепитация** — своеобразный трескъ, получающійся при треніи двухъ шероховатыхъ поверхностей другъ обь друга; крепитация обыкновенно слышна при плевритѣ, вслѣдствіе тренія воспаленныхъ (а, слѣдовательно, и ставшихъ шероховатыми) листовъ плевры другъ обь друга.

**Кретинизмъ** — кретины, т. е., страдающіе кретинизмомъ; бываютъ обыкновенно идіотами, имѣютъ очень часто громадный зобъ и другіе пороки развитія и уродства; они представляютъ собою вырождающуюся человѣческую расу и встрѣчаются въ нѣкоторыхъ мѣстностяхъ Ти-

роля и Швейцарии.

Кретины — см. Крегизизмъ.

*Stribiformis* — ямбющій видъ рѣшета.

Крившеюность — обыкновенно бываетъ ревматическаго происхожденія, а иногда бываетъ симптомомъ заболѣванія мозга; въ первомъ случаѣ *Rhus, Ruta*; во второмъ *Aesculus, Nux vomica*.

Кризисъ — переломъ острой болѣзни, начало выздоровленія.

*Sticoideus* — перстневидный.

Критическій — крайне опасный, сопровождающій кризисъ, напр., бываетъ иногда критическій потъ, кровотеченіе, поносъ и т. п.

Кровавый поносъ — дизентерія.

Кровеносные сосуды — артеріи, вены или капилляры, содержащія или несущія кровь.

Кроветвореніе — превращеніе млечнаго сока въ кровь; мѣсто и способъ этого превращенія намъ еще не извѣстны съ полною положительностью.

Кровообращеніе — открыто Гарвеемъ. Кровообращеніе въ человѣческомъ тѣлѣ совершается слѣдующимъ образомъ: кровь изъ лѣваго желудочка сердца идетъ по артеріямъ и капиллярамъ во все тѣло; изъ капилляровъ она вступаетъ въ вены, несущія кровь въ правую половину сердца, откуда она прогоняется въ легкія, окисляется и очищается въ легкіяхъ вдыхаемымъ кислородомъ воздуха и возвращается, по легочнымъ венамъ, въ лѣвую половину сердца.

Кровоподатель — подкожное кровоизліаніе при ударѣ или ушибѣ; экхимозъ; *Arnica, Bellis*; съ теченіемъ времени цвѣтъ кровоподтека мѣняется: изъ синяго или темно-багроваго дѣлается сначала зеленоватымъ, потомъ желтымъ и наконецъ синякъ исчезаетъ (излившаяся кровь всасывается).

Кровотеченіе можно зачастую остановить примочкою изъ *Hamamelis* (2 чайныя ложки тинктуры на чайную чашку воды); въ случаѣ раны на пальцѣ можно для остановки кровотеченія перетянуть палецъ тесемкою или шнуркомъ; на рукѣ или ногѣ то-же самое достигается давленіемъ рукою или двумя — тремя тугими ходами бинта. При значительныхъ порѣзахъ ручныхъ пальцевъ или руки, конечности, для ослабленія кровотеченія, подвѣшивается на косынкѣ. При ранахъ на ногѣ больной долженъ лежать со слегка приподнятою ногою. Если кровь просто сочится или каплетъ изъ раны, то это венозная кровь, и для остановки ея достаточно давленія и покоя; если-же кровь бьетъ струей, то, значитъ, перерѣзана артерія и тогда ее слѣдуетъ сейчасъ-же крѣпко прижать пальцемъ или рукою и не отпускать до остановки кровотеченія. Слѣдуетъ помнить, что главная артерія верхней и нижней конечности

идетъ прямо сверху внизъ, по внутренней ихъ поверхности и что давленіе на нее выше мѣста раны (ближе къ туловищу), быстро останавливаетъ артеріальное кровотеченіе. Такъ какъ давить долгое время рукою или пальцемъ на артерію утомительно и рука скоро устааетъ, то придуманы съ этою цѣлю особые аппараты для остановки артеріальнаго кровотеченія, называемые *турникетами*. Подобнаго рода аппаратъ можно легко устроить самому: сдѣлать набитую пескомъ или коршею круглую подушечку, величиною съ небольшое яблоко и прикрѣпить ее къ пальцѣ съ зарубками на концахъ, дліною въ 3—4 вершка; подушка эта кладется на артерію, а съ противоположной стороны конечности кладется другая палка, тоже съ зарубками на концахъ, одинаковой дліны съ первой и эти палки связываются веревкою настолько, чтобы подушка сильно давила на артерію. Можно также взять ключъ отъ дверей, обернуть его бородку платкомъ и давить имъ на артерію; вмѣсто ключа можно взять большую печать, монету и т. п. Самымъ же надежнымъ средствомъ, къ которому и нужно прибѣгнуть въ каждомъ случаѣ раненія хоть сколько-нибудь значительной артеріи, является перевязка ея по правиламъ хирургіи, и потому всѣ вышеречисленные способы остановки кровотеченія приведены здѣсь лишь для того, чтобы окружающіе больного сѣмья пріостановить кровь и не дать больному истечь кровью до прибытія хирурга. Кровотеченіе, сильное; *Arnica, Hamamelis, Erigeron, Trillium, China, Ipecacuanha*.

Кровохарканіе — легочное кровотеченіе — можетъ происходить отъ простой гипереміи слизистой оболочки, отъ раздраженія бугорками и крайне рѣдко отъ разрыва кровеноснаго сосуда въ полости легкахъ; *Aconitum, Ipecacuanha, Drosera, Hamamelis, Trillium, — Aconitum*, если есть лихорадка; *Ipecacuanha* — при тошнотѣ; *Drosera* — при общей гипереміи; два послѣднихъ средства въ упорныхъ случаяхъ.

Кровь образуется изъ млечнаго сока и служитъ для питанія тѣла. Артеріальная кровь ярко-краснаго цвѣта, а венозная — темно-красная, черноватая. Венозная кровь представляетъ изъ себя остатокъ артеріальной крови, нѣкоторыя части которой пошли на питаніе тканей, а взаимно того къ ней примѣшалось продукты обмѣна. Сыворотка крови содержитъ фабриинъ, бѣлокъ, немного жиру и различныя соли въ растворѣ, какъ-то: хлористое кали и натръ, фосфорнокислую известь, углекислый натръ, углекислую известь и магнезію, окись желѣза и молочно кислый натръ. Количество крови



въ тѣлѣ равно 15—20 фунт., а отноше-  
ніе количества артеріальной крови къ ко-  
личеству венозной равно приблизительно  
но 4:9.

Кровяная сыворотка — жидкая составная  
часть крови.

Кровяные шарики бываютъ двухъ родовъ:

1) красные, имѣющіе круглую форму у  
млекопитающихъ и эллиптическую у птицъ  
и холоднокровныхъ животныхъ; діаметръ  
ихъ равенъ  $\frac{1}{3000}$  дюйма; они являются  
разносчиками поглощаемого кровью во  
время своего прохождения по легкимъ  
кислорода, который необходимъ для все-  
го организма. Число красныхъ крова-  
ныхъ шариковъ въ каплѣ крови около 4  
миллионовъ. Бѣлые шарики крупнѣе крас-  
ныхъ, могутъ измѣнять свою форму;  
роль ихъ не вполне выяснена.

*Crotalus horridus*—гремучая змѣя.

Крупинка — маленькая пилюля; одна изъ  
формъ назначенія гомеопатическихъ лѣ-  
карствъ.

Крупъ — пленчатое воспаление слизистой  
оболочки дыхательнаго горла; бываетъ  
только у дѣтей; приступы обыкновенно  
появляются внезапно; иногда онъ бы-  
ваетъ вслѣдъ за простымъ насморкомъ;  
*Aconitum, Spongia.*

Крупъ, истерическій — спазмы въ горлѣ,  
съ сильныхъ стѣсненіемъ дыханія, дохо-  
дящимъ почти до удушья и продолжитель-  
нымъ, громкимъ, судорожнымъ кашлемъ;  
нерѣдко бываетъ у истеричныхъ жен-  
щинъ: *Gelsemium, Moschus, Ipec-  
suanha.*

Крупъ ложный — *laryngismus stridulus* —  
судорога голосовой щели.

*Cruciatas* — имѣющій видъ креста.

Крыловидная плева — разросаніе поверх-  
ностныхъ сосудовъ глаза отъ внутрен-  
няго угла его къ зрачку, образующееся  
наичаще отъ раздраженія глаза пылью,  
соромъ и т. п.; *Aconitum, Arnica.* Ра-  
дикальное излѣченіе достигается путемъ  
операци.

Крылья носа — боковыя части носдрей.

Кубовидный — имѣющій форму куба; такъ  
называется одна изъ костей стопы.

Кульба — обрубокъ, часть конечности, оста-  
ющаяся послѣ ампутаціи, отнятія ея; во-

обще остатокъ конечности или какого-  
нибудь члена.

Кумысъ — питье, приготовляемое изъ ко-  
быльаго или коровьяго молока; кумысъ  
очень питателенъ и легко усваивается  
организмомъ.

*Cuneiformis* — клиновидный; такъ называ-  
ются 3 изъ костей стопы.

Купоросное масло — крѣпкая сѣрная кис-  
лота.

Купоросъ, бѣлый — цинковый купоросъ; бѣ-  
лый тяжелый порошокъ.

Купоросъ, зеленый — желѣзный купоросъ,  
кристаллы блѣдно-зеленаго цвѣта; упо-  
требляется для дезинфекціи помойныхъ  
ямъ и пр.

Купоросъ, синій — сѣрнокислая мѣдь, кри-  
сталлы синяго цвѣта, употребляющіеся  
для прижиганія язвы слизистой оболочки.

Кураре — сильнѣйшій ядъ, которымъ Ин-  
дійцы намазываютъ свои стрѣлы; будучи  
введенъ въ кровь, онъ вызываетъ быст-  
рый параличъ всѣхъ мышцъ и смерть.

Куриная слѣпота — возможность видѣть  
предметы только при дневномъ освѣщеніи;  
невозможность различать предметы  
ночью — *hemeralopia.*

Куриный бульонъ готовится такъ: полъ  
курицы варится въ теченіе  $1\frac{1}{2}$  часовъ съ  
бутылкою воды, съ прибавленіемъ  $\frac{1}{4}$  лу-  
ковицы, перцу и соли по вкусу; послѣ  
этого бульонъ процеживается и готовъ къ  
употребленію.

Куркумовая бумажка — бумага, пропитан-  
ная настойкою куркумы; она желтаго  
цвѣта и имѣетъ свойство переходить въ  
коричневый цвѣтъ отъ дѣйствія щелочи;  
она употребляется поэтому для определе-  
нія реакціи разныхъ жидкостей.

*Cuticula* — наружный роговой слой кожи  
или эпидермисъ.

*Cutis anserina* — см. Гусиная кожа.

*Cutis vera* — настоящая, собственная кожа;  
самый глубокой слой кожи.

Кѣгуты — особымъ образомъ приготовлен-  
ныя струны изъ овечьихъ кишечекъ; упо-  
требляются въ хирургіи, вмѣсто шелку,  
для наложенія лигатуръ, зашиванія ранъ  
и пр.; кѣгуты обладаютъ тѣмъ преимущ-  
ествомъ, что не раздражаетъ краевъ  
раны и съ теченіемъ времени, если его  
оставить въ ранѣ, всасывается.

## Л.

Лабиринтъ — часть внутренняго уха.

Лакмусовая бумага — полоски пропускной  
бумаги, намоченныя въ лакмусовой на-  
стойкѣ и высушенныя. Лакмусовая бу-  
мага бываетъ синею и красною. Синій  
отъ дѣйствія кислоты переходитъ въ  
красный, а красный отъ дѣйствія щело-

чей — въ синій цвѣтъ. Здоровая моча дол-  
жна измѣнять синюю бумажку въ красный  
цвѣтъ, т. е., имѣть кислую реакцію.

*Lacrymalis* — слезный; *glandula l.* — слез-  
ная желѣза; *fistula l.* — слезный свищъ;  
*canalis l.* — слезный каналецъ, слезный  
протокъ.

Lacrugatio—постоянное или обильное слезотечение.

Laxativa—легкія слабительныя средства.

Lactatio—кормленіе грудью.

Lacuna—маленькая полость, углубленіе.

Lamina—тонкая пластинка.

Larynx — гортань — воронкообразная хрящевая полость, служащая для прохода воздуха въ легкія и обратно; а также являющаяся голосовымъ аппаратомъ.

Laryngismus—спазмъ голосовой щели, причиняющій ощущение удушья; болѣной задыхается: *Gelseminum, Ipecacuanha*.

Laryngismus stridulus — спазмодическое сжатіе голосовой щели, причѣмъ голосъ получаетъ нѣкоторое сходство съ пѣніемъ пѣтуха; этому заболѣванію подвержены въ особенности дѣти, страдающія англійскою болѣзью; *Gelseminum, Sambucus, Calcareae*.

Laryngitis—воспаленіе гортани: рѣзкій голосъ, боль, болѣзненность при дотрогиваніи, стѣсненіе дыханія; *Aconitum, Spongia, Lachesis, Apis*.

Laryngitis, хроническій; *Kali bichrom., Hepar, Argentum, Rumez, Causticum, Sanguinaria*.

Ларингоскопъ — инструментъ для изслѣдованія состоянія зѣва и голосовыхъ связокъ помощью отраженнаго свѣта.

Ларинготомія—операция вскрытія гортани, съ цѣлью извлеченія застрявшаго тамъ посторонняго тѣла, или чтобы дать доступъ воздуха въ легкія, въ случаѣ суженія или закрытія голосовой щели.

Lateritius — кирпичнаго цвѣта, объ осадкѣ мочи при лихорадкѣ.

Levator — служащій для поднятія, поднимающій.

Ледъ — его полезно сосать при воспаленіи зѣва, дифтеритѣ, жаждѣ и тошнотѣ; ледъ дѣйствуетъ какъ могучее противувоспалительное и потому каучуковый пузырь со льдомъ имѣетъ обширное примѣненіе при мѣстныхъ воспаленіяхъ.

Ледяной холодъ — такое сильное похолодѣніе или ощущеніе холода, какъ бы отъ приложенія льда.

Lens crystallina — хрусталикъ, двояковыпуклое прозрачное тѣло внутри глаза.

Lenticularis — имѣющій видъ полосъ, лентъ.

Ленточныя глисты; для изгнанія ихъ—*Mercurius corros., Filix Mas, Sabadilla, Kouso*.

Leontiasis — проказа лица, при которой лицо получаетъ отдаленное сходство съ головой льва.

Lepra, проказа — хроническая, передающаяся по наслѣдству болѣзнь кожи; есть нѣсколько разновидностей этой болѣзни.

Лепрозный — похожій на проказу или пораженный ею.

Летаргическій сонъ — представляетъ большее сходство со смертью, но при немъ дыханіе и кровообращеніе продолжа-

ются, хотя и крайне слабо; онъ можетъ тянуться днями, даже недѣлями.

Летающія мушки—ощущеніе движущихся пятенъ и точекъ передъ глазами; бываетъ при болѣзняхъ глазъ, напр., при мелкихъ помутнѣніяхъ стекловиднаго тѣла.

Leucoma—бѣлое пятно на глазу, бельмо.

Leucorrhoea — бѣлыя или желтоватыя истеченія изъ влагалища—бѣлы; *Pulsatilla, Hydrastis, Cimicifuga, Caulophyllum, Calcareae*.

Leucosutaemia — избыткіе бѣлыхъ кровяныхъ шариковъ въ крови, сопровождаемое зачастую увеличеніемъ печени, селезенки и лимфатическихъ желѣзъ; иначе болѣзнь эта называется блокроевѣмъ.

Лигатура—шелковая нитка или кишечная струна (лэггутъ), для перевязки кровотокащихъ артерій, для удаленія небольшихъ опухолей и пр., способъ примѣненія ея называется наложеніемъ лигатуры.

Лимфа — (1) жидкость, содержащаяся въ лимфатическихъ сосудахъ, (2) выпоть, напр., послѣ ссадины кожи или между краями чистой раны; 3) безпрѣтная жидкость, содержащаяся въ осенной пупуцѣ.

Лимфатическіе сосуды — всасываютъ переваренную пищу изъ кишечника и несутъ ее къ грудному протоку, черезъ который она изливается въ правое предсердіе.

Лимфатическій — о темпераментѣ, вялый, бездѣятельный.

Линія—мѣра длины, десятая часть дюйма.

Липкій пластырь, намазанный на полотно или шелковую ткань, употребляется для соединенія краевъ раны, для покрытія ранъ и болячекъ, для давящей повязки и пр.

Литотомія — камнесѣченіе—операция удаленія камня изъ мочевого пузыря путемъ разрѣза его стѣнокъ.

Литотрипсія — камнедробленіе — раздавливаніе камня въ мочевомъ пузырьѣ и удаленіе его по частямъ.

Литотрипторъ — камнедробитель — особый инструментъ, который вводится въ мочеиспускательный каналъ закрытымъ, а въ мочевомъ пузырьѣ раскрывается, захватываетъ между своими ножками камень и раздробляетъ его.

Лихорадка — болѣзнь, характеризующаяся ускореніемъ пульса, жаромъ кожи, жаждою, потерю аппетита и упадкомъ силъ; она можетъ происходить отъ раздраженія или отъ специфическихъ причинъ, какъ, напр., лихорадка послѣ операціи, при скарлатинѣ, тифѣ и пр.

Лихорадочный—относящійся къ лихорадкѣ, указывающій на нее, напр., лихорадочный пульсъ, лихорадочное возбужденіе.

Лицевая боль, лицевая невралгія, tic—*douloureux; Aconitum, Gelseminum, Belladonna*.

Лшайш—нищее растение; поражение кожи, характеризующееся краснотой, инфилтрацією, сухостью, зудомъ и шелуше-ніемъ ея; *Dulcamara, Acid. muriat., Sulfur, Arsenicum, Chamomilla, China.*  
 Лшайш тропическій — поражение кожи, вслѣдствіе сльзнаго солнечнаго жара; *Aconitum, Rhus, Graphites, Comocladia, Sulfur.*  
 Lichen—см. Лшайш.  
 Lien—селезенка.  
 Lientis—воспаленіе селезенки.  
 Linea alba — средняя линия живота, сухо-жилная полоска, идущая отъ грудины до лобковой кости.  
 Lippitudo—гнойливостъ вѣкъ; вѣки красны, опухши, болятъ и отдѣляютъ въ значи-тельномъ количествѣ жидкій гной; *Pulsatilla, Arsenicum.*  
 Lipoma—жировникъ, жировая опухоль.  
 Lithiasis — каменная болѣзнь, образование мочевого песку или мочевыхъ камней; растительная дѣта, *Sarsaparilla, Nux vomica.*  
 Liqueur sanguinis — кровяная сыворотка, жидкая составная часть крови.  
 Liqueur amnii — околоплодная жидкость — жидкость, въ которой плаваетъ младе-нецъ до своего рожденія на свѣтъ.  
 Лобулярный—поражающій одну долю, напр., воспаление легкихъ.  
 Lobus — доля, отдѣлъ, напр., печени, лег-кихъ, мозга.

Лохія — послѣродовая очищенія, продол-жающіяся нормально 6—9 дней; во время ихъ матка очищается отъ остат-ковъ плоднаго яйца и начинаетъ возвра-щаться къ своему нормальному объему.  
 Лохія, зловонная; *Arsenicum, Baptisia.*  
 Лохія, слишкомъ обильная: *Belladonna, China, Ipecacuanha, Trillium.*  
 Lues—сифилисъ.  
 Луковица — bulbos — названіе, даваемое въ анатоміи всему, что по формѣ своей имѣетъ сходство съ луковицей, напр., волосная луковица, луковица мочеиспус-кательнаго канала и пр.  
 Luxatio—вывихъ.  
 Lumbago — ревматическая или невралги-ческая боль въ поясничныхъ мышцахъ; поясничная невралгія; *Rhus, Arnica, Cimicifuga.*  
 Lumbricales—червеобразныя мышцы, мелкія мышцы кисти руки и стопы.  
 Lumbricoïdes, ascaris — большая, круглая глиста, иногда встрѣчающаяся въ кишеч-никѣ; для изгнанія ея достаточно *Santonium* или *Stannum.*  
 Lupus — волчанка — иначе *ulcus rodens*—злокачественное, быстро распространяю-щееся изъязвленіе, поражающее преимущ-ественно лицо; причины его неизвѣст-ны; *Hydrastis, Arsenicum, Kali bichro-micum.*  
 Лѣтній поносъ—поносъ, случающійся пре-имущественно лѣтомъ; *Iris versicolor.*

## М.

Madarosis — вылѣзаніе волосъ, въ особен-ности рѣсницъ.  
 Мадера—мягкій климатъ зимою, холодный лѣтомъ; отличается равномѣрностью днев-ной и ночной температуры.  
 Мастоцерхалус — большоголовой, обладаю-щей большой головой; большоголовость происходитъ зачастую отъ врожденной или приобрѣтенной головной болѣзни.  
 Maxilla—челюсть.  
 Maxillaris—относящійся къ челюсти.  
 Macula—пятно, стойкое измѣненіе окраски кожи, сопровождаемое и измѣненіемъ ея строенія; сюда относятся веснушки и ро-димыя пятна; *Humamelis, Phosphorus, Acid. nitricum* и *Thuja* внутрь и на-ружно.  
 Malaria—болотныя испаренія или миазмы.  
 Malleolus—лодыжка.  
 Малокровіе, обѣдненіе организма кровью; *China, Calcarea, Ferrum, Arsenicum, Pulsatilla, Helonias.*  
 Мальнигивы тѣльца—мелкія красныя зер-нышки въ почкахъ (клубочки сосудовъ).  
 Mamilla—сосокъ.  
 Mammae—женскія груди.  
 Mania—манія, умопомѣшательство.

Маразмъ — marasmus—исхуданіе тѣла, из-нуреніе, истощеніе силъ.  
 Marasmus senilis — старческая немощь, старческая дряхлость.  
 Массажъ—разминаніе и растираніе суста-вовъ и мышцъ; очень полезенъ при мно-гихъ заболѣваніяхъ, какъ мѣстныхъ, такъ и общихъ.  
 Masseter—жевательная мышца.  
 Masticatio — актъ жеванія, въ которомъ участвуютъ челюсти, зубы, щеки, языкъ и слюна. Оно составляетъ важную часть процесса пищеваренія; дурное пережевы-ваніе пищи отягощаетъ и сплошь и ря-домъ разстраиваетъ желудокъ.  
 Mastitis—воспаленіе грудной желѣзы, груд-ница; бываетъ послѣ родовъ и вслѣдствіе простуды. См. Абсцессъ грудной желѣзы.  
 Mastodynia—невралгическая боль въ груд-ной желѣзѣ.  
 Mastoïdeus—соспеvidный; такъ называется отростокъ кости позади и книзу отъ уха.  
 Materia medica — фармакологія—всѣ тера-певтическія средства вообще; ученіе объ ихъ свойствахъ и дѣйствіи.  
 Матка, выпаденіе ея или напираніе внизъ; *Belladonna, Nux vomica.*

Матка, възвзязленіе ея: *Cimicifuga, Hydrastis, Calendula*.

Матка, эмфизема ея: *Bromum, Acid. phosphoricum, Lycopodium, Arsenicum, Kreosotum*.

Матки воспаленіе — тупая боль и чувство полноты внизу живота; сочувствіе со стороны мочевого пузыря и прямой кишки; *Belladonna, Veratrum viride, Mercurius*.

Macies — исхуданіе, истощеніе, сухотка.

Meatus — проходъ, отверстіе, каналъ; напр., наружный слуховой проходъ.

Медикаментъ — лѣкарство или лѣчебное средство.

Mediastinum — средостѣніе — свободный промежутокъ, полость между правымъ и лѣвымъ легкимъ.

Medulla oblongata — продолговатый мозгъ; мѣсто перехода головного мозга въ спинной; въ немъ помѣщается дыхательный центръ и потому поврежденіе его влечетъ за собою моментальную смерть.

Medulla ossium — костный мозгъ — мягкая жировая масса, наполняющая собою центральную полость трубчатыхъ или длинныхъ костей.

Mesenterium, брыжжейка, двойная складка серозной оболочки кишечи, поддерживающая кишечныя петли; въ ней проходятъ нервы и кровеносныя и лимфатическіе сосуды.

Mesocolon — складка серозной оболочки кишечника, поддерживающая ободочную кишку.

Mesonium — первородный калъ, — зеленоватыя кишечныя испражненія только что родившагося младенца.

Melasma — черныя пятна на голенахъ у старыхъ особъ, похожія на синяки.

Меланхолия — мрачное настроеніе духа, недобѣріе къ окружающимъ, уныніе; больной ищетъ уединенія или погруженъ въ глубокое раздумье.

Melaena — рвота или испражненіе черными массами, содержащими кровь.

Meninges — три оболочки головного и спинного мозга: твердая, мягкая и паутинная.

Менингитъ — meningitis — воспаленіе мозга.

Менингитъ туберкулезный — см. бугорковое воспаленіе мозга.

Meningitis — воспаленіе оболочекъ мозга; (см. Мозга воспаленіе).

Menopausa, menostasis — прекращеніе мѣсячныхъ, климактерическій періодъ.

Menorrhagia — чрезмѣрно обильныя мѣсячныя; *Belladonna, Calcarea, China, Ipecacuanha, Trillium*.

Menorrhoea — нормальныя мѣсячныя; иногда это слово употребляется для обозначенія чрезмѣрно обильныхъ мѣсячныхъ.

Menstrues — мѣсячныя очищенія; крови; регулы; менструація.

Менструація викарныя — такъ называются кровоточенія, замѣняющія собою мѣсяч-

ныя; таковы, напр., носовыя, леточныя, геморроидальныя кровоточенія; *Hama-melis*.

Менструація, болѣзненная; *Cimicifuga, Chamomilla, Pulsatilla, Belladonna, Senecio*.

Mentagra — высыпь, лишай на подбородкѣ; *Hepar, Pulsatilla, Hydrastis, Rhus*.

Ментона, на югѣ Франціи; любимое замнее мѣстопребываніе для страдающихъ легочными болѣзнями. Сезонъ съ октября по апрѣль.

Mentum — подбородокъ.

Metacarpus — часть — часть ручной кисти отъ запястья до пальцевъ, скелетъ которой состоитъ изъ 5 костей.

Метаморфозъ — превращеніе, измѣненіе вида или формы.

Метастазъ — переносъ заболѣванія изъ одной части тѣла въ другую, напр., появленіе вторичныхъ злокачественныхъ опухолей вдали отъ мѣста первоначального ихъ развитія.

Metatarsus — плюсна — часть ноги между пальцами и крупными костями стопы; состоитъ изъ 5 костей.

Метеоризмъ — скопленіе газовъ въ кишечникѣ; вздутіе кишечника газами; тупитисъ.

Metra — uterus — матка.

Metralgia, боль въ маткѣ, hysteralgia; *Chamomilla, Aconitum, Gelseminum*.

Metatrophia — неполное развитіе или атрофія матки.

Metrocarcinoma — ракъ матки.

Metroperitonitis — воспаленіе серозной оболочки матки и кишечника.

Metrorrhagia — маточное кровоточеніе; *China, Ipecacuanha, Secale, Trillium*, лежаче положеніе, полный покой; холодное питье, холодныя примочки или ледъ на животъ.

Мечевидный — такъ называется отростокъ на нижнемъ концѣ грудной кости.

Мейбоміевы желѣзы — мелкія салныя желѣзы, сидящія по краямъ вѣкъ и играющія роль смазочнаго аппарата глаза.

Мигрень — hemigrania — односторонняя головная боль.

Микроцефалъ — обладающій очень маленькимъ или не вполне развитымъ черепомъ — малоголовый.

Микроскопія — умѣніе изслѣдовать помощью микроскопа.

Миліарный — просовидный, похожій на просяныя зерна.

Миліарный туберкулезъ — острая просовидная бугорчатка; одна изъ самыхъ опасныхъ формъ бугорчатки.

Мимолетный, летучій; такъ называются симптомы, быстро появляющіеся и столь же быстро исчезающіе, напр., летучая боль, краснота, припухлость.

Міазмы — 1) болѣзнетворныя, вредныя испаренія въ болотистой мѣстности; 2) за-

разительныя начала, распространяемыя  
 большимъ или его вѣщами.

**Миазмы**—вредныя, напр., болотныя испаре-  
 нія; карболовая кислота, жидкость *Condy.*

**Mudriasis**—болѣзненное расширение зрачка.

**Myelitis**—воспаленіе спиннаго мозга или  
 его оболочекъ.

**Micturiti**—*urinati*—мочепусканіе.

**Myocarditis**—воспаленіе сердечной мышцы;  
 симптомы сходны съ симптомами воспа-  
 ленія околосердечной сумки.

**Myomalacia**—размягченіе мышцъ.

**Myopia**—близорукость; требуютъ назначе-  
 нія двояко-вогнутыхъ очковъ.

**Myologia**—часть анатоміи, трактующая  
 о мышцахъ.

**Myosis**—болѣзненное суженіе зрачка.

**Myositis**—воспаленіе мышцъ.

**Myotomia**—разсѣченіе или перерѣзка  
 мышцъ.

**Mutiformis**—имѣющій форму миртоваго  
 листка.

**Mitralis**—имѣющій форму митры; двуствор-  
 чатый.

**Міелоидный**—имѣющій видъ костнаго мозга.

**Млечный сокъ**—питательная жидкость мо-  
 лочнобѣлаго цвѣта, всасываемая въ ки-  
 шечникъ лимфатическими сосудами изъ  
 пищевой кашицы, т. е. изъ пищи, под-  
 вергнутой уже процессу пищеваренія.

**Modus operandi**—способъ дѣйствія лѣ-  
 карствъ.

**Мозга, бугорковое воспаленіе**—туберку-  
 лезный менингитъ—отложеніе бугор-  
 ковъ на мозговыхъ оболочкахъ; начало  
 неясно; кашель, головная боль, капризни-  
 чанье, капризный аппетитъ, сонливость,  
 разсыпанность, сильная боль въ головѣ,  
 свѣтлобоязнь, ослабленіе симптомовъ, за-  
 тѣмъ оцѣпенѣніе, тяжесть, судороги, потеря  
 сознанія; *Veratrum viride, Belladonna,*  
*Aletris, Opium, Helleborus, Hyoscyamus,*  
*Stramonium, Nux vomica, Zincum.*

**Мозга, воспаленіе (meningitis)**—сухая го-  
 рячка кожи; сильная боль, глаза воспа-  
 лены, сильная свѣтлобоязнь, упадокъ силъ,  
 бредъ, рвота; *Aconitum, Belladonna,*  
*Veratrum viride, Hyoscyamus, Bryonia.*

**Мозга, гиперемія**—жаръ, полнота и тя-  
 жель головы, глаза налиты кровью и  
 болятъ, сонливость, нерасположеніе къ  
 умственному труду, шумъ въ ушахъ;  
*Belladonna, Cimicifuga, Mercurius,*  
*Bryonia.*

**Мозга, переутомленіе**—разбитость, раз-  
 сыпанность, нервозность, мозгъ кажется  
 усталымъ, угнетенное состояніе духа;  
*Nux vomica, Aletris, Acid. phosphoric.,*  
*Helonias, Xanthoxyllum.*

**Мозга, размягченіе**—одно изъ послѣдствій  
 воспаленія мозга; постоянная боль въ  
 головѣ, упадокъ памяти; оцѣпенѣніе, судо-  
 роги, бессонница, затѣмъ параличъ или  
 неясныя приступы умопомѣшательства.

**Мозга, сотрясеніе**, напр., при ударѣ, паде-

ніи, сопровождается обморокомъ, рвотою,  
 оцѣпенѣніемъ, потерей сознанія и движе-  
 нія; оно можетъ быть легкимъ и скоро-  
 преходящимъ, или же на столько силь-  
 нымъ, что вызываетъ поврежденіе мозга,  
 размягченіе его и смерть; *Arnica, Aco-  
 nitum, Belladonna, Opium, Gelsemi-  
 num, Veratrum viride*; покой, доступъ  
 свѣжаго воздуха.

**Мозговикъ**—мягкій ракъ.

**Мозговое вещество**—различается бѣлое и  
 сѣрое мозговое вещество; сѣрое веще-  
 ство называется также мозговой корою  
 и играетъ главную роль въ функціяхъ  
 мозга.

**Мозгъ, головной**, состоитъ изъ двухъ поло-  
 винъ или полушарій и является вмѣсти-  
 лищемъ мысли, чувства и воли. Голов-  
 ной мозгъ окутываютъ три оболочки. 1)  
 твердая мозговая оболочка — *dura mater*,  
 — изъ фиброзной ткани, 2) мягкая  
 или сосудистая мозговая оболочка — *pia*  
*mater*—и 3) паутинная оболочка — *ara-  
 chnoidea*. Средній вѣсъ мозга немногимъ  
 больше 3 фунтовъ.

**Мозгъ, продолговатый**, мѣсто перехода го-  
 ловнаго мозга въ спинной; онъ завѣдуетъ  
 важными функціями тѣла, напр. дыха-  
 ніемъ, и потому поврежденіе его причи-  
 няетъ мгновенную смерть.

**Мозгъ, спинной**—заключенъ въ костномъ  
 каналѣ, образуемомъ позвонками, и по-  
 крытъ, какъ и головной мозгъ, тремя  
 оболочками твердой, мягкой и паутин-  
 ной. Спинной мозгъ даетъ тѣлу двига-  
 тельные и чувствительные нервы.

**Мозжечекъ**—*cerebellum* или малый мозгъ,  
 часть головного мозга, лежитъ точнось  
 надъ спиннымъ мозгомъ, съ которымъ и  
 соединяется помощью продолговатаго  
 мозга; средній вѣсъ его 5 $\frac{1}{2}$  унцій. На  
 разрѣзѣ онъ представляетъ сходство съ  
 деревомъ; онъ, повидимому, завѣдуетъ  
 движеніями тѣла. Мозжечекъ раздѣляется  
 на 3 доли или полушарія.

**Мозоль**—утолщеніе и затвердѣніе кожи  
 на выдающихся точкахъ ноги и вообще  
 на тѣхъ мѣстахъ тѣла, которыя подвер-  
 гаются продолжительному тренію или  
 раздраженію. Почаще размачивать го-  
 рячей водой, прикладывать толстый слой  
 пластыря изъ *Arnica*, или прижиганіе  
 мозоли.

**Мозолистое тѣло**—твердая масса на осно-  
 ваніи мозга, связывающая полушарія  
 мозга между собою.

**Мокрота**—отхаркиваемая и вышлевывае-  
 мая слезъ; она можетъ быть клейкою,  
 пѣнистою, тягучею, кровянистою, сѣрою,  
 ржавою, зеленою, желтою, иногда почти  
 черною. Качества мокроты могутъ слу-  
 жить до нѣкоторой степени указаніемъ  
 на состояніе легкихъ.

**Мокса**—кусочекъ трута или ваты, напиган-  
 ной селитрою; его кладутъ на кожу и за-

жигали, средство это употреблялось, как отвлекающее на кожу; въ настоящее время оно почти оставлено.

Molares, dentes—коренные зубы.

Молекула — частица.

Mollities — размягчение.

Mollities medullae spinalis — размягчение спинного мозга.

Mollities ossium, osteomalacia — размягчение костей—ужасная болѣзнь, при которой твердыя составныя части костей всасываются и кости приобретают консистенцію хряща, что вызывает крайнее обезображивание всего тѣла; болѣзнь эта неизлѣчима; причины ея темны.

Mollities cerebri—размягчение мозга.

Molluscum contagiosum — заразительный моллюскъ — рѣдкая кожная болѣзнь, характеризующаяся появленіемъ на кожѣ опухолей съ жидкимъ содержимымъ, величиною отъ горошины до голубиного яйца, зачастую сидящихъ на ножкѣ.

Molimina — потуги, потугообразныя боли.

Молоко, женское, содержитъ вѣскольکو больше молочнаго сахара и жиру и меньше казеина, чѣмъ коровье молоко; составъ его бываетъ различенъ, смотря по времени, протекшему послѣ родовъ.

Молоко, женское, замѣла его. Изъ приведенной ниже таблицы видно, какое молоко ближе всего подходитъ къ женскому.

	Женское.	Ослицы.	Козье.	Коровье.
Воды . . .	889	890	844	864
Сахара . . .	43	50	36	38
Масла . . .	26	18	56	36
Казеина . . .	39	35	55	55
Солей . . .	2	5	6	6

на 1.000 частей.

Ближе всего подходитъ къ женскому молоку молоко ослицы, хотя оно иногда вызываетъ поносъ. Козье молоко обладаетъ характернымъ запахомъ и даетъ крайне плотныя свертки казеина (творогъ); молоко ослицы, напротивъ, отличается нѣжностью и рыхлостью своего казеина и поэтому очень легко перенаривается и усваивается. Коровье молоко содержитъ меньше воды и сахара, но больше казеина, масла и солей; поэтому, при замѣнѣ имъ женскаго молока, нужно прибавлять къ нему воды и молочнаго сахара: на 7½ унцій кипящей воды берется ½ унцій молочнаго сахара и, по раствореніи, смѣшивается съ 7½ унціями свѣжаго коровьяго молока. Смѣсь эта дается младенцу черезъ рожокъ, черезъ тѣ-же промежутки времени, какъ и при вскармливаніи грудью, т. е., часа черезъ 2—4, но не чаще. Смѣсь эта должна быть *каждый разъ* свѣжеприготовленною, новою для каждаго кормленія.

Молоко, кобылье, содержитъ мало жиру и казеина и больше сыворотки и потому нѣжнѣе коровьяго молока.

Молоко, козье, *искусственное* — унциа мелкаго изрѣзаннаго свѣжаго жиру кипятится въ кварталъ коровьяго молока; затѣмъ процѣдить и прибавить полъ унціи бѣлаго тростниковаго сахара; очень полезно для золотушныхъ и чахоточныхъ особъ.

Молоко ослицы походить на женское молоко по консистенціи, запаху и вкусу; оно содержитъ меньше жиру, но больше казеина; очень полезно для нѣжныхъ дѣтей и чахоточныхъ. *Искусственное* ослиное молоко готовится такъ: на pintу тепловатаго снятаго коровьяго молока прибавляется 2 унціи молочнаго сахара.

Молоко, сгущенное; къ свѣжему коровьему молоку прибавляется равное количество бѣлаго сахара и смѣсь выпаривается досуха.

Молочница — arthrae — появленіе во рту, на внутренней поверхности щекъ и на языкѣ, бѣлыхъ пятенъ, которымъ предшествуетъ мелкая красная сыпь; часто бываетъ у грудныхъ дѣтей, у которыхъ она находится въ связи съ разстройствомъ пищеваренія, у взрослыхъ она сопутствуетъ сальной и прудожительной слабости; *Borax, Chamomilla, Arsenicum, Hydrastis, Baptisia.*

Монада — первичная клѣтка; одноклѣточные организмы.

Монография — полное подробное описаніе какой-нибудь отдѣльной болѣзни.

Мопоманія — упомомѣшательство на какомъ-нибудь одномъ пунктѣ; *idée fixe.*

Morbili — корь.

Moribundus—находящійся при смерти; умирающій.

Морская болѣзнь—сильная тошнота и рвота, вызываемая качкою судна на морѣ; *Lobelia, Cocculus, Veratrum viride.*

Морская соль — употребляется для ваннъ; она добывается путемъ выпариванія морской воды.

Морской воздухъ, какъ содержащій много соляныхъ частицъ и богатый іодомъ и кислородомъ, очень полезенъ для слабыхъ и истощенныхъ субъектовъ.

Mortificatio — омертвѣніе.

Морь, черная смерть, злокачественная-быстро распространяющаяся болѣзнь, похожая по своей опасности и свирѣпости на чуму, напр., холера, желтая лихорадка.

Москитовъ, ужаленіе; *Ledum*, нашатырный свиргъ.

Моціонъ — необходимъ для здоровья. Различаютъ *активный* моціонъ, напр., гимнастика, ходьба, бѣганіе, верховая ѣзда, и *пассивный*, напр., ѣзда въ экипажѣ.

Моціонъ улучшаетъ пищевареніе, укрѣпляетъ тѣло и способствуетъ выдѣлительнымъ функциямъ тѣла.

**Моча** — здоровая — блѣдно-желтая вполне прозрачная жидкость, съ кислую реакцію (смоченная ею синяя лакмусовая бумажка становится красною) и своеобразнымъ запахомъ; удѣльный вѣсъ ея 1.015—1.020; среднее суточное количество мочи равно 1—2 литрамъ.

**Моча, истерическая**, представляется очень блѣдною и обильною.

**Моча, лихорадочная**, отличается темнымъ цвѣтомъ, большимъ удѣльнымъ вѣсомъ и краснаго цвѣта осадкомъ; суточное количество бываетъ уменьшено.

**Моча, при подагрѣ**, содержитъ значительное количество фосфорно-кислой извести.

**Мочевого пузыря, воспаление; *Aconitum, Belladonna, Nux vomica, Pulsatilla, Cantharis, Mercurius.***

**Мочевого пузыря, камень** — см. камни.

**Мочевого пузыря, катарръ** (хроническое воспаление). *Pulsatilla, Hydrastis, Chimaphila, Collinsonia, Erigeron, Eupatorium, Mercurius, Terebinthina, Uva ursi.*

**Мочевого пузыря, раздражительность; *Chatomilla, Gelseminum, Cantharis, Hyoscyamus.***

**Мочевого пузыря, растяжение; *Belladonna, Nux vomica, Opium,*** горячія припарки.

**Мочевого пузыря, спазмъ; *Hyoscyamus, Aconitum, Cantharis, Nux vomica, Gelseminum, Veratrum viride.***

**Мочевого пузыря, утолщеніе стѣнокъ; *Mercurius iodatus.***

**Мочевая кислота** существуетъ въ мочѣ въ видѣ мочекислата натра или аммоніа; она зачастую осѣдаетъ даже изъ здоровой мочи.

**Мочевой камень**, въ видѣ тутовой ягоды, состоитъ изъ щавелевокислой извести; онъ темнобураго цвѣта и очень тяжелъ.

**Мочевой песокъ**—мелкіе мочевые камешки изъ мочекислыхъ солей и органическихъ веществъ, образующихся въ почкахъ и переходящіе оттуда по мочеточникамъ въ мочевой пузырь; *Sarsaparilla, Nux vomica*; растительная пища.

**Мочевой пузырь** является резервуаромъ для мочи, стѣнки его состоятъ изъ мышечныхъ волоконъ и фиброзной оболочки и выстланы внутри слизистою оболочкою; мочевого пузыря помѣщается позади лоб-

ковой кости и впереди прямой кишки; у женщинъ между мочевымъ пузыремъ и прямой кишкой помѣщается матка и влагалище; форма мочевого пузыря грушевидная. Помощью мочеточниковъ онъ сообщается съ почками, вырабатывающими мочу.

**Мочегонныя средства**—увеличивающія количество выделяемой мочи.

**Мочезнурение простое**—*diabetés insipidus, polyuria* — обильное выдѣленіе блѣдной, водянистой мочи, не содержащей сахара; иногда бываетъ у истеричныхъ особъ.

**Мочезнурение сахарное** — *diabetes mellitus*—обильное отдѣленіе мочи, содержащей сахаръ, сопровождающееся сильною жаждою и прогрессирующимъ исхуданіемъ; *Acidum phosphoricum, Uranium nitricum.*

**Мочиспускательный каналъ** — перепончатая трубка, по которой моча изливается изъ мочевого пузыря наружу; у женщинъ онъ гораздо шире и короче, чѣмъ у мужчинъ.

**Мочекровіе** — *haematuria* — отравленіе крови составными частями мочи; бываетъ при воспаленіи почекъ, головныхъ боляхъ, коматозное состояніе; потъ пахнетъ мочою.

**Мочеточники** — длинныя перепончатые каналы, проводящіе мочу изъ почекъ въ мочевой пузырь.

**Mucus**—слизь, секретъ слизистой оболочки.

**Multilocularis** — многополостный, многодольчатый.

**Мшрр** — заушница, свинка — эпидемическое и контагиозное заболѣваніе, сопровождаемое опуханіемъ околушныхъ желѣзъ; *Belladonna, Mercurius.*

**Мурашки** — ощущеніе, какъ будто по данному мѣсту ползаетъ куча насекомыхъ; *Aconitum, Nux vomica.*

**Мускатная печень** — бываетъ зачастую у пьяницъ; въ разрѣзѣ она похожа по своему цвѣту на разрѣзѣ мускатнаго орѣха, откуда и произошло ея названіе.

**Muscae volitantes** — *mouches volantes* — летающія мушки, мельканіе темныхъ точекъ передъ глазами; бывають при помутненіяхъ стекловиднаго тѣла и при разстройствѣ желудка.

**Мышелохъ** — *condylus* — выступъ на кости.

## Н.

**Navicularis**—ладьеобразный, имѣющій форму лодки.

**Нагноеніе** — образование гноя, напр., въ ранѣ, чирѣѣ, вслѣдствіе воспаления. *Aconitum, Belladonna, Arnica, Hepar.*

**Надгортанникъ** — *epiglottis* — овалный хрящъ; при актѣ глотанія онъ замыкаетъ входъ въ гортань и не позволяетъ пищѣ попадать въ дыхательные пути.

**Наковальня** — *incus* — одна изъ слуховыхъ косточекъ, названная такъ по своему сходству съ наковальнею.

**Наркозъ** — усыпленіе, оцѣпенѣлость и прочія явленія, вызываемыя наркотическими средствами.

**Наркотическій** — усыпительный, снотворный.

**Нарывъ** — скопленіе гноя въ толщѣ тка-

ней тѣла, вслѣдствіе воспаления; *Belladonna*, *Arnica*, *Hepar*, *Silicea*, *China*; спонгиозный, согрѣвающие компрессы.

Наслѣдственный — передаваемый отъ родителей дѣтямъ, напр., тѣлосложение, болѣзнь.

Насморкъ, воспаление Шнейдеровой оболочки носа, съ увеличеніемъ отдѣленія; течъ изъ носу; *Camphora*, *Dulcamara*, *Mercurius*, *Arsenicum*, *Aesculus*.

Насморкъ эпидемическій, гриппъ, зачастую упорный, сопровождаемый жестокими болями въ костяхъ и значительною слабостью; *Eupatorium*, *Gelsemium*, *Ipecacuanha*, *Pulsatilla*, *Kali bichrom.*, *Arsenicum*.

Nates — ягодицы.

Нагуга — надрываніе — послѣдствія поднятія большой тяжести или непосильной работы.

Натяженіе — соединеніе краевъ раны между собой; рана заживаетъ первымъ натяженіемъ тогда, когда заживленіе ея происходитъ безъ образованія гноя, путемъ склеиванія, слипанія краевъ раны.

Nausea — тошнота, наклонность къ рвотѣ; *Ipecacuanha*, *Arsenicum*, *Kreosotum*.

Небо — задняя часть свода полости рта.

Небо — искусственное — пластинка золота, каучука или черепахи, приложенная на мѣсто недостающей части неба.

Nebula — (1) помутнініе роговицы, бѣльмо; (2) облачко осадка въ мочѣ.

Невралгія — очень острая нервная боль, появляющаяся приступами и затѣмъ исчезающая; *Belladonna*, *Arsenicum*, *Chamomilla*, *Aconitum*, *Gelsemium*, *Cimicifuga*.

Неврилема — тонкая прозрачная оболочка, одѣвающая нервъ.

Неврозы — болѣзни нервной системы.

Naevus materni — родимыя пятна; разной величины и формы врожденные пятна на кожѣ.

Недержание мочи; произвольное мочеиспусканіе; *Belladonna*, *Gelsemium*, *Arsenicum*, *Acid. phosphoricum*.

Нездоровье — легкое расстройство здоровья.

Некрозъ — омертвѣніе, напр., куска кости; *Acid. nitricum*.

Necropsia — посмертное вскрытіе тѣла.

Neoplasma — новообразование — вновь образованная ткань или опухоль.

Неподвижность сустава, анкилозъ, происходитъ отъ поврежденія или заболѣванія сустава. Лѣченіе: пассивная гимнастика, разсѣченіе сухожилій или резекція кости.

Nervina — нервныя средства; тѣкарства, дѣйствующія на нервную систему.

Нервный — относящійся до нервовъ; слабый, раздражительный, впечатлительный субъектъ.

Неврозность — расстроенное состояніе нервной системы, слабонервность.

Neuroma — болѣзненное утолщеніе нерва; опухоль на нервѣ.

Neurotomy — операція разсѣченія нерва или вырѣзываніе куска нервного ствола.

Nephralgia — боль въ почкахъ; почечная колика; *Chamomilla*, *Gelsemium*, *Aconitum*.

Nephritis — воспаление почекъ.

Нейринъ — вещество, изъ котораго состоятъ нервы, содержащее преимущественно бѣлокъ, жиръ и фосфоръ.

Нейтральный — не оказывающій никакого вліянія, бездѣятельный; средний.

Nisus — чиханіе.

Ницца, на югѣ Франціи, на берегу Средиземнаго моря, восхитительное мѣстоположеніе и климатъ; сезонъ съ октября по апрѣль.

Ноготокъ, — *pararitium* — нарывъ около ногтя; *Bellis*, *Hepar*, *Silicea*, *Arnica*.

Ногъ, горѣніе; *Arsenicum*.

Nodulus — небольшой узелъ, ограниченное затвердѣніе.

Noma — водяной ракъ, фagedеническая, развѣдающая язва.

Номенклатура — перечень названій; словарь.

Нормальный — здоровый, естественный.

Nosocomialis — госпитальный; gangrena nosocomialis — госпитальная гангрена.

Nosologia — классификація болѣзней.

Nostalgia — тоска по родицѣ.

Ночная слѣпота — предметы могутъ быть видимы только при яркомъ освѣщеніи, поле зрѣнія нѣсколько сужено; иногда находится въ связи съ глухонмотой и встрѣчается въ потомства отъ брака между родственниками; *Belladonna*, *Veratrum album*, *Hyoscyamus*.

Nucha — задняя часть шеи; выя.

## О.

Обваренія, напр., кипящею жидкостью, паромъ и т. п.; въ легкихъ случаяхъ припочка изъ *Urtica urens*; для предупрежденія образованія волдырей — *Cantharis*; при обширныхъ обвареніяхъ — очистить больное мѣсто, обсыпать его толстымъ слоемъ муки и обернуть ватой. Давать *Aconitum*, *Gelsemium*, или

*Opium*. Противъ остающихся язвъ припочка изъ *Causticum* или *Hydrastis*.

Обертыванія, гидротатическія, бывають мѣстными или общими. Вода для намазыванія простынь берется или холодная, или тепловатая; поверхъ мокрой простыни большой закутывается въ нѣсколько сухихъ одеялъ, а поверхъ всего въ ре-



знову простыню или въ шерстяное одѣяло.

**Obesitas** — ожирѣніе, болѣзненное отложеніе жира въ тѣлѣ; избѣгать крахмалистой, жирной и сахаристой пищи; правильный моціонъ; *Pulsatilla*.

**Обливанія**, слегка тепловатою или холодною водою, съ послѣдующимъ растираніемъ тѣла шершавымъ турецкимъ полотенцемъ или перчаткою; очень полезны для поддержанія дѣятельности кожи и чистоты тѣла; ихъ нужно производить ежедневно.

**Обморокъ**, зуноре, потеря сознанія, сила и способности къ движенію, съ поблѣднѣніемъ лица, вслѣдствіе слабости, потери крови или испуга; *Camphora*, *Nux moschata*, *Arnica*.

**Обочная кишка** — часть толстыхъ кишокъ, подраздѣляющаяся въ свою очередь на три части: а) на *восходящую*, colon ascendens, в) на *поперечную*, colon transversum и с) на *нисходящую*, colon descendens, переходящую въ *прямую* кишку, rectum.

**Оболочки** — тонкія эластическія перепонки, всасывающія или выдѣляющія жидкость. Различаются: а) *слизистая* оболочка, напр., въ дыхательныхъ органахъ, желудкѣ и кишкахъ; б) *серозныя* оболочки, напр., сердца, печени, легкихъ, с) *синовіальныя* — въ суставахъ и д) *фиброзныя* — напр., надкостница.

**Общая водянка**, асарага, общій отекъ тѣла; *Apis*, *China*, *Arsenicum*, *Aprocynum*, *Digitalis*, *Mercurius*.

**Обще покровы тѣла**; такъ называется кожа, съ подкожнымъ жировымъ слоемъ и кльчаткою.

**Овальное отверстіе** — foramen ovale — отверстие въ перегородкѣ между желудочками сердца утробнаго младенца, заростающее по времени или вскорѣ постѣ появленія послѣдняго на свѣтъ.

**Ovaria** — яичники, созрѣвшія яйца переходятъ изъ яичниковъ по фаллопиевой трубѣ въ матку. Созрѣваніе и выходженіе яйца въ матку находится въ самой тѣсной связи съ мѣсячными очищеніями и имѣетъ на нихъ большое вліяніе.

**Овариотомія** — оперативное удаленіе больного яичника, одного или обоихъ вмѣстѣ; удаленіе обоихъ яичниковъ носитъ также названіе кастраціи или холостенія.

**Оглушеніе** — сопрасеніе мозга, болѣе или менѣе сильное; оно можетъ быть лишь мимолетнымъ и скоропроходящимъ, или же продолжительнымъ и серьезнымъ по своимъ послѣдствіямъ; *Arnica*, *Aconitum*, *Belladonna et Veratrum viride*; въ болѣе тяжелыхъ случаяхъ *Opium*.

**Огневикъ**, карбункутъ — обширный, глубокий, плоскій чирей, появляющійся преимущественно на опредѣленныхъ мѣстахъ тѣла, именно на ягодицахъ, на зад-

ней части шеи и сопровождающій извѣстныя болѣзни. Онъ является слѣдствіемъ упадка жизнѣдѣятельности тканей.

**Одержимый** падучею болѣзною — эпилептикъ; прежде подобнаго рода больныхъ считали одержимыми демономъ, бѣсноватыми.

**Односторонній параличъ** лица — hemiplegia facialis.

**Односторонній параличъ тѣла** — hemiplegia; *Nux vomica*, *Aesculus*.

**Односторонняя** головная боль, hemigrania, мигрень.

**Odontalgia** — зубная боль.

**Одышка** — можетъ происходить отъ вздутія желудка газами, отъ неправильной дѣятельности сердца, отъ воспаленія легкихъ, спазма, истеріи или просто отъ тучности.

**Oedema** — отекъ. См. отекъ.

**Oesophagismus** — спазмъ пищевода.

**Oesophagitis** — воспаленіе пищевода.

**Oesophagus** — пищепроводъ, каналъ, по которому пища проходитъ изъ глотки въ желудокъ.

**Ожирѣніе**, тучность — болѣзненное скопленіе жира въ тѣлѣ. Лѣченіе: избѣгать сахара и крахмала въ пищѣ; правильный моціонъ, паровыя ванны и пр.

**Ожоги**, напр., каленымъ желѣзомъ, спичкою и пр.; если легкія — примочка изъ *Urtica urens*; для предупрежденія образованія волдырей — *Cantharis*; при обширныхъ ожогахъ очистить по возможности больное мѣсто, обсыпать его хорошенько мукою и обернуть ватой. Давать *Aconitum*, *Gelsemium*, или *Opium*. Противъ остающихся язвъ примочка изъ *Causticum* или *Hydrastis*.

**Ozaena** — зловонный насморкъ; изъязвленіе и разрушеніе слизистой оболочки или костей носа; *Aurum*, *Sepia*.

**Ознобленія** — рожистое органическое воспаленіе кожи на рукахъ, ногахъ, ухахъ или щекахъ, появляющееся отъ дѣйствія сильнаго холода; втирать 2 раза въ день смѣсь равныхъ частей глицерина и *Arnica*; при сильной болѣзненности осторожно намазывать кисточкой *Tamus communis*; при образованіи волдырей примочка изъ *Cantharis*; при изъязвленіи или лопаніи волдырей мазь изъ *Hydrastis* и *Silicea* или *Arsenicum* на ночь и утромъ.

**Озонъ** — своеобразное видоимѣненіе кислорода; въ атмосферномъ воздухѣ есть всегда нѣкоторое количество озона, причѣмъ количество это значительно мѣняется, смотря по характеру и условіямъ данной мѣстности. Озонъ дѣйствуетъ разрушающимъ образомъ на гниющія органическія вещества.

**Околоплодная жидкость** — liquor amnii — жидкость, въ которой младенецъ плаваетъ во время своей утробной жизни и

- которая изливается во время родов; иногда она называется просто «воды».
- Околосердечная сумка, *pericardium* — перепончатый серозный мешок, окутывающий сердце; он удерживает сердце в надлежащем положении.
- Окблосердечная сумка, воспаление ее — *pericarditis* — сердечбение, замирание сердца, боль въ боку, лихорадка и одышка; *Aconitum*, *Cactus*, *Veratrum viride*, *Bryonia*, *Cimicifuga*.
- Околоушная желѣза — самая большая изъ слюнныхъ желѣзъ — состоитъ изъ нѣсколькихъ долей; выводной протокъ ея открывается въ полость рта, около 2 верхняго кореннаго зуба.
- Околоушная желѣза, эпидемическое воспаление ея — *parotitis* — свинка, заушница.
- Окоченѣлость шеи — *torticollis* — отъ простуды; *Aconitum*, *Bryonia*, *Rhus*; отъ сырости: *Mercurius*, *Cimicifuga*, *Ruta*; *Aesculus* при окоченѣлости и сведеніи шеи.
- Олеганоп — головка или конецъ локтевой кости предплечья.
- Опелитиш — сальникъ, двойная складка брюшины, прикрывающая спереди кишечникъ.
- Опух — скопление гноя между слоями роговой оболочки глаза, имѣющее видъ серпа луны, обращеннаго своими рогами вверхъ.
- Opichia — ногтеѣда — нарывъ около ногтяваго ложа; *Bellis*, *Hepar*, *Silicea*, *Arnica*.
- Омертвѣніе — сухая гангрена — потеря жизнѣдѣтельности, умйрание ткани или части тѣла; температура ея падаетъ, она дѣлается черною и наконецъ омертвѣвшая часть отпадаетъ или же омертвѣніе идетъ все дальше, угрожая уже всему организму.
- Опаседцирующей — мѣняющей цвѣтъ при проходящемъ и падающемъ свѣтѣ — имѣющей цвѣтъ опала, млечный цвѣтъ.
- Операция — употребленіе инструментовъ съ цѣлью облегченія или излѣченія больного — хирургическое лѣченіе. Операции раздѣляются на большія или серьезныя неотложныя и на малыя или пустяшныя.
- Опеченѣніе — оплотнѣніе — такъ называется состояніе легкихъ, когда они, вслѣдствіе отложения въ нихъ фибринознаго выпота, издають при перкуссии тупой звукъ и дѣлаются непроходимыми для воздуха.
- Opisthotonus — спазмодическій перегибъ тѣла взадъ, судорожное сокращеніе спинныхъ мышцъ.
- Опodelдокъ — жидкая мыльная мазь, которая употребляется, поровну съ водою, для наружнаго примѣненія *Rhus*, *Arnica*, *Bryonia* или *Belladonna*.
- Opticus nervus — зрительный нервъ — 2-я пара черепныхъ нервовъ, идущая къ глазамъ.
- Опухоль — неисчезающее припуханіе на какой нибудь части тѣла, какъ результатъ болѣзненнаго процесса; различаютъ мясистыя, фиброзныя, жировыя, сосудистыя, хрящевыя, костныя и раковыя опухоли.
- Орбита — глазница, впадина, въ которой помѣщается глазное яблоко.
- Организмъ — живое тѣло, живое существо.
- Органъ — часть тѣла, имѣющая какую-нибудь опредѣленную функцію, напр., желудокъ или печень.
- Ортопедія — часть хирургіи, цѣлью которой является предупрежденіе или исправленіе тѣлесныхъ недостатковъ, напр., искривленія ногъ, позвоночника и т. п.
- Оршадъ — сладкое, прохладительное питье, приготовляемое изъ миндалянаго молока.
- Os uteri — маточное рыльце, зѣвъ матки, входъ въ полость матки.
- Осколки кости, получающіеся при переломѣ, въ особенности если они прорѣзали кожу, должны быть удалены возможно скорѣе, такъ какъ они причиняють значительное раздраженіе и жестокую боль; по удаленіи ихъ прикладывать *Hypericum* или *Ledum*.
- Осложненіе — совмѣстное и одновременное существованіе нѣсколькихъ болѣзней у одного и того-же лица или присоединеніе новой болѣзни къ уже существующему, первичному заболѣванію.
- Осложенный переломъ — такъ называется переломъ, при которомъ осколокъ или острый конецъ кости прободаетъ мышцы и кожу, такъ что получается рана, ведущая въ глубь къ мѣсту перелома. Такие переломы заживають гораздо труднѣе простыхъ; иногда они называются также открытыми переломами.
- Ослѣпленіе отъ отраженія лучей солнца на водѣ или снѣгу. Эскимосы употребляютъ для избѣжанія этого легкіе деревянные очки съ узенькой щелью для пропусканія лучей.
- Оспенная лимфа — содержимое оспенныхъ пустулъ — употребляется для оспопрививанія (берется обыкновенно телячья оспенная лимфа); она должна быть совершенно прозрачною, безъ малѣйшей примѣси гноя или крови; сохраняется она въ запаянныхъ стекляннхъ трубочкахъ.
- Оспенная пустула — маленкій гнойничекъ, развивающійся на мѣстѣ прививки оспы; развитіе его сопровождается лихорадкою и общимъ разстройствомъ, устраняемымъ помощью *Aconitum* и *Veratrum viride*.
- Оспопрививаніе — предохранительная прививка коровьей оспы.
- Остаточный воздухъ — то количество воздуха, которое остается въ легкихъ послѣ глубокаго выдыханія.
- Osteoma — костяная опухоль, новообразованіе кости.
- Osteosarcoma — раковое перерожденіе кости.

Отекъ — скопление серозной, водяночной жидкости въ подкожной клетчаткѣ — водянка; общая водянка есть общій отекъ.  
Otalgia — ушная боль; *Aconitum, Pulsatilla*.  
Otitis — воспаление уха.  
Otorrhoea — течь изъ ушей.  
Отнятіе отъ груди, въ обыкновенныхъ случаяхъ должно происходить на 8-мъ мѣсяцѣ жизни малютки; болѣе продолжительное кормленіе грудью нездорово какъ для матери, такъ и для ребенка.  
Отрыжка — выдѣленіе газовъ изъ желудка, отрыганіе пищи; *Carbo vegetab*.  
Отсутствіе или запаздываніе мѣсячныхъ, amenorrhoea; *Aconitum, Pulsatilla, Cimicifuga, Senecio, Caulophyllum, Aloes, Septa*.  
Ophthalmia — воспаление глазъ; *Aconitum Belladonna, Mercurius*; ophthalmia neo-

natorum — бленнорройное воспаление глазъ у новорожденныхъ, вслѣдствіе зараженія секретомъ влагалища матери во время родовъ.

Офтальмоскопъ — приборъ для изслѣдованія состоянія глазныхъ средъ помощью отраженного свѣта — глазное зеркало.

Очищенія, мѣсячныя — регулы, менструація, крови; если они запаздываютъ или отсутствуютъ, *Aconitum, Pulsatilla, Cimicifuga, Senecio, Caulophyllum, Aloes, Sepia*; если они болѣзненны — *Belladonna, Cimicifuga, Caulophyllum, Pulsatilla*; если они очень обильны — *Belladonna, Calcarea, China, Ipecacuanha, Trillium*.

Очищенія, послѣродовыя или — loxii: если они слишкомъ обильны — *Belladonna, China, Ipecacuanha, Trillium*; если они зловонны — *Arsenicum, Baptisia*.

## П.

Падучая болѣзнь — см. Эпилепсія.

Palatum — нѣбо.

Palmaris — относящійся къ ладони, ладонный.

Palpebra — вѣко.

Palpitatio — сердцебиеніе — учащенная дѣятельность сердца; оно можетъ происходить: 1) отъ вздутія желудка газами; 2) отъ часто нервныхъ причинъ; 3) отъ порока (гипертрофіи) сердца и 4) отъ воспаления. 1) *Nux vomica*; 2) *Coffea, Cypripedium*; 3) *Arsenicum*; 4) *Aconitum, Veratrum viride, Cactus, Spigelia*.

Пальпация — способъ распознаванія болѣзни помощью ощупыванія данной области тѣла.

Pararitium — ноготьда — воспалительное опуханіе на концѣ пальца, захватывающее ногтевое ложе; иногда оно распространяется вглубь до самой кости; *Belladonna, Arnica, Silicea, Acid. nitricum*.

Панацея — всеисцѣляющее средство.

Parceas — см. Поджелудочная желѣза.

Панкреатическая эмульсія — искусственный препаратъ изъ желудочной желѣзы животныхъ; употребляется для питательныхъ клистировъ или для такихъ болѣзней, которые не могутъ принимать рыбьяго жира.

Panniculus adiposus — подкожная жировая клетчатка, подкожный жирный слой.

Pannus — опасное воспаление глаза, съ развитіемъ множества сосудовъ на роговой оболочкѣ.

Panophthalmitis — воспаление глазнаго яблока, зачастую ведущее къ полному разрушенію глаза.

Papillae — сосочки, маленькія возвышенія, напр., на языкѣ, кожѣ или слизистой оболочкѣ.

Papilliformis — имѣющій видъ сосочковъ

Паразиты — низшія растенія или животныя, живущія насчетъ другихъ растеній или животныхъ; примѣромъ животныхъ паразитовъ можетъ служить чесоточный клещъ и разные виды глисты, а примѣромъ растеній паразитовъ являются всевозможныя бактерии и патсиени.

Параличъ, — дрожательный — paralysis agitans — конечности или голова находятся въ постоянномъ дрожательномъ движеніи.

Параличъ, односторонній, тѣла — hemiplegia. *Nux vomica, Aesculus*.

Параличъ писчий — см. Писчая судорога.

Параличъ, свинцовый — происходитъ отъ отравленія свинцомъ, напр., у типографчиковъ, маляровъ, художниковъ.

Параличъ — частичная или полная потеря силы и способности движенія въ конечности или извѣстной группѣ мышцъ; иногда онъ сопровождается потерей чувствительности. Причины параличей крайне разнообразны, напр., раненіе нерва, прижатіе его опухолью, простуда, отравленіе свинцомъ и др.

Paraplegia — параличъ нижнихъ конечностей, захватывающій, въ большей или меньшей степени, и мочевою пузырь и прямую кишку.

Paracentesis — проколъ какой нибудь полости тѣла съ цѣлью выпустить накопившуюся тамъ жидкость, напр., проколъ груди при плевритѣ, проколъ живота при брюшной водянкѣ. Онъ производится помощью особаго инструмента, называемаго троакаротъ.

Паренхима — толща, существо какаго-нибудь органа, напр., легкихъ, печени или почекъ.

Паровыя ванны — см. Ванны.

Пароксизмъ — приступъ ухудшенія или усиленіе симптомовъ данной болѣзни,

через правильные или неправильные промежутки времени.

*Parosmia* — извращение чувства обоняния.

*Parotitis* — свинка, заушница — эпидемическое воспаление околушных желѣз.

*Parturiens* — родильница.

*Parulis* — нарывъ на деснѣ, флюсъ.

Пары головы, стряпушкѣ лишай, *herpes tonsurans* — хорошою чешать голову щеткою и обмывать растворомъ буры.

Пассивный — происходящій отъ потери силы, несопровождающійся реакціею, напр., кровотеченіе.

*Patella* — надколѣнная чашка.

Патогенезъ — происхожденіе или развитие болѣзни; дѣйствіе даннаго лѣкарства на здоровый организмъ.

Патологія — часть медицины, изучающая исторію и теченіе болѣзней вообще, а также и каждой болѣзни въ отдѣльности; физиологія болѣзней.

Пауза сердечная — промежутокъ между сокращеніемъ и расширеніемъ сердца, или между систолою и диастолою.

Паутинная оболочка — одна изъ оболочекъ мозга, названная такъ по своему сходству съ паутиной.

*Rachydermia elephantiasis* — слоновая кожа.

*Pediculus* — вошь; вшивость головы устраняется мазью изъ 1-го растранія *Mercurius vivus* и тщательнымъ соблюденіемъ чистоплотности.

*Pectoralis* — грудной, относящійся до груди.

Пепсинъ — своеобразный пищеварительный ферментъ, играющій крайне важную роль при пищевареніи; онъ всегда находится въ желудочномъ сокѣ.

Пептонъ — форма бѣлка, въ которую послѣдній превращается при процессѣ пищеваренія, дѣляясь такимъ образомъ годнымъ къ усвоенію его организмомъ.

Первородный калъ — *meconium* — зеленоватая кишечная испражненія новорожденнаго младенца.

Перевязка ранъ — наложеніе бинтовъ, ваты, компрессовъ, пластыря — вообще уходъ за раной.

Переломъ кости — различаются; а) *простой*, когда кость только сломана; б) *осложненный*, когда, кромѣ перелома, есть наружная рана, и в) *раздробительный* или *сложный* переломъ, когда кость раздроблена на нѣсколько кусковъ.

Переменяющаяся лихорадка — лихорадка, пароксизмы которой повторяются черезъ правильные промежутки времени. Она господствуетъ преимущественно въ низкихъ, сырыхъ болотистыхъ мѣстностяхъ, почему иногда и называется болотною лихорадкою. Она бываетъ 1—2—3—4 и 5—дневною; т. е., пароксизмы бываютъ или ежедневно или повторяются черезъ 1, 2, 3, 4 дня.

Перерожденіе — измѣненіе строенія органа,

болѣзненное измѣненіе его, напр., сальное, восковое, амиллоидное перерожденіе.

Переутомленіе мозга — чувство разбитости, недовольства, все тревожитъ больного, мозгъ кажется утомленнымъ, желудокъ сочувствуетъ; *Nux vomica, Alettris, Acid. phosphoric., Helonias, Xanthoxyllum.*

Перистальтика, кишечная — волна или червеобразное движеніе кишекъ, заставляющее содержимое ихъ передвигаться постепенно по длинѣ кишечника.

*Pericarditis* — воспаление околосердечной сумки — сердцебіеніе, замираніе сердца, боль въ боку, одышка и лихорадочное состояніе; *Aconitum, Cactus, Veratrum viride, Bryonia, Cimicifuga.*

*Pericardium* — см. околосердечная сумка.

*Perineum* — см. промежность.

*Periodontitis* — воспаление оболочки, выстилающей зубную луночку.

*Periosteum* — надкостница — фиброзная оболочка, окутывающая кость и тѣсно прилегающая къ ней.

*Periostitis* — воспаление надкостницы; *Veratrum viride, Mercurius, Mezerium.*

*Peritoneum* — брюшина — серозная оболочка, выстилающая брюшную полость и окутывающая всѣ брюшные органы.

Перитонитъ — *peritonitis* — воспаленіе брюшины; вздутіе, чувствительность и боль живота, учащеніе дыханія, рвота и запоръ; *Aconitum, Belladonna, Mercurius, Bryonia.*

*Periphlebitis* — воспаленіе наружной оболочки вены; *Aconitum.*

*Perichondrium* — надхрящница, оболочка, покрывающая хрящъ.

Перкуссия — постукиваніе по стѣнкамъ груди или живота, съ цѣлю опредѣлить состояние внутреннихъ органовъ; производится она или просто пальцами, или особымъ молоточкомъ.

*Perniones* — ознобленія.

*Pertussis* — коклюшъ.

*Pes anserinus* — гусиная лапка — развѣтвленіе личнаго нерва, названное такъ по своей формѣ.

Пессарій — различной формы и величины кольца, съ рукояткой или безъ нея, служащія для удержанія матки въ должномъ положеніи, въ случаѣ смѣщенія или выпаденія ея.

*Pestis* — чума.

Петехии — темнобагровыя пятна на кожѣ, кровоподтеки; бываютъ, напр., при сыпномъ тифѣ.

Печень — самая большая изъ всѣхъ желѣзъ тѣла, расположенная въ правомъ боку, какъ разъ подъ ребрами.

Пейеровы желѣзы — многочисленные мелкія желѣзы, заложеныя въ толщѣ слизистой оболочки тонкихъ кишекъ и назван-

ная по имени открывшаго их изслѣдователя.

Пигментъ — красящее вещество, наприм., кровяной пигментъ.

Пиллюли — небольшіе шарики, содержащіе въ себѣ различныя лѣкарственныя вещества.

Пипетка — небольшая стеклянная грубочка, съ расширеніемъ по срединѣ, служащая для набранія жидкости.

Писчая судорога или писчий параличъ — неспособность руки исполнять свою обычную работу, напр., при каждой попыткѣ писать являются безпорядочныя судорожныя движенія въ ручной кисти и писаніе дѣлается невозможнымъ. Она бываетъ не только у писарей, но и у другихъ ремесленниковъ, наприм., у швей; *Aesculus*, гальванизмъ, водолѣченіе.

Пищевареніе — процессъ, помощью котораго пища перерабатывается такимъ образомъ, что дѣлается годною для всасыванія и усвоенія ея организмомъ.

Пищевая кашлица — *chymus* — кашцеобразная масса, въ которую превращается пища, пробывъ нѣкоторое время въ желудкѣ подъ влияніемъ желудочнаго сока.

Пищепроводъ — перепончатая трубка, по которой пища переходитъ изъ глотки въ желудокъ.

*Pia mater* — тонкая мозговая оболочка.

*Pyelitis* — воспаленіе почечныхъ лоханокъ.

*Piaemia* — гнойное зараженіе крови, гноекровіе; *Aconitum*, *Baptisia*, *Lachesis*.

*Pisomel* — горькая, ѣдкая, тошнотворная жидкость, одна изъ составныхъ частей желчи.

*Pylorus* — выходъ изъ желудка въ двѣнадцатиперстную кишку; нижнее или правое отверстіе желудка.

*Purpexia* — періодъ жара при лихорадкѣ, съ частымъ пульсомъ, горячею, сухою кожею и жаждою; *Aconitum*.

*Puriformis* — грушевидный, пирамидальный.

*Puriosis* — изжога.

*Pityriasis* — чрезмѣрное шелушеніе кожи; кожа суха и лупится въ видѣ чешуекъ; обмываніе отрубями, *Arsenicum*, *China*, хорошая діета.

*Pururia* — отдѣленіе гноя съ мочей; бываетъ при мочевоомъ камнѣ и при нѣкоторыхъ другихъ заболѣваніяхъ мочевыхъ органовъ.

Пластическая операція — такъ называются операціи, имѣющія цѣлью возстановить потерю ткани или части тѣла, напр., операція искусственнаго носа, операція зачатія губы и т. п.

Пластырь — употребляется для соединенія краевъ раны, для предохраненія ея отъ воздуха и грязи, а также для наружнаго примѣненія такихъ лѣкарствъ, какъ *Arnica*, *Calendula*, *Belladonna*, *Conium*.

*Placenta* — см. Постѣдъ.

Плевра — серозная оболочка, выстилающая внутреннюю поверхность грудной кѣтки и покрывающая легкія; подреберная плевра.

Плевритъ — *pleuritis* — воспаленіе плевры; дыханіе стѣснено; ознобъ, лихорадочное состояніе, боль въ боку и короткій кашель; *Aconitum*, *Bryonia*, *Arnica*, *Asclepias*, *Mercurius*.

Плевритъ, ложный или сухой — *pleurodynia*; боль въ мышцахъ между ребрами, затрудненіе дыханія, но безъ лихорадки; опредѣленныхъ, постоянныхъ болей нѣтъ. *Arnica*, *Cimicifuga*, *Bryonia*, *Nux vomica*.

*Plexus* — сплетеніе, сътъ кровеносныхъ сосудовъ или нервовъ.

Плессиметръ — небольшая пластинка изъ металла или слоновой кости, которая прикладывается къ тѣлу и по ней постукиваютъ особымъ молоточкомъ, съ цѣлью констатировать различныя болѣзненныя измѣненія во внутреннихъ органахъ.

Плетора — полнокровіе — переполненіе кровью сосудовъ въ данной области тѣла или во всемъ тѣлѣ.

*Pneuro-pneumonia* — одновременное воспаленіе легкіхъ и плевры; *Aconitum*, *Bryonia*, *Cactus*, *Phosphorus*.

*Plica*, *trichosis* — колтунъ — заболѣваніе волосъ на головѣ, причѣмъ они сбиваются въ сплошную комокъ. Болѣзнь эта встрѣчается очень часто въ Бѣлоруссіи и Польшѣ.

Плоть — мягкія части тѣла, мышцы.

Плѣшивость, потеря волосъ, *alopescia*; *Calcareia*, *Arsenicum*.

Плюсна — часть ноги между голенью и ножными пальцами; она состоитъ изъ 5 костей, по одной для каждого пальца.

Пнеймометръ — спирометръ — особый приборъ для опредѣленія количества вдыхаемаго въ легкія воздуха, т. е., емкости легкіхъ.

*Pneumonia* — воспаленіе легкіхъ; затрудненіе дыханія, лихорадочный ознобъ, боль, кашель, ржавая мокрота. *Aconitum*, *Veratrum viride*, *Phosphorus*, *Chelidonium*, *Antimon. tartaric.*, *Belladonna*.

*Pneumothorax* — скопленіе воздуха въ полости плевры, вслѣдствіе прободенія грудной кѣтки или легкіхъ.

Подагра — *arthritis* — своеобразное заболѣваніе суставовъ и связокъ ножныхъ пальцевъ, преимущественно на большемъ пальцѣ; она зачастую бываетъ летучею и наследственною. *Ledum*, *Nux vomica*, *Pulsatilla*, *Aconitum*.

Поджелудочная желѣза имѣетъ дольчатое строеніе и расположена позади желудка; секретъ ея помогаетъ превращенію жира въ эмульсію, способную къ всасыванію.

Подкожное впрыскиваніе различныхъ лѣкарствъ помощью особаго шприца примѣ-

няется крайне часто, но всегда должно производиться или самим врачом, или подь его наблюдениемъ.

Подкожная ямка — *fossa poplitea* — углубление на задней поверхности колѣна, одно изъ мѣстъ образования аневризмы.

Подложечная ямка — *scrobiculum cordis* — углубление подь грудною костью; нерѣдко бываетъ мѣстомъ боли.

Подострый — умеренный, нетяжелый — напр., болѣзнь.

Подтекъ — подкожное изліяніе, напр., крови при ушибѣ или ударѣ — синакь.

Ползание мурашекъ, подирание по кожѣ, зябкость и гусиная кожа; *Aconitum, Mercurius*.

*Polygalactia* — чрезмѣрно обильное выдѣленіе молока; *Calcarea*.

*Polydipsia* — постоянная и очень сильная жажда, съ сухостью въ горлѣ; выдающийся симптомъ при сахарномъ мочеизнуреніи.

Полипъ — *polypus* — слизистая, мягкая, сосудистая, фиброзная или мѣшчатая опухоль, сидящая на ножкѣ на слизистой оболочкѣ носа, матки или прямой кишки. Онъ иногда болитъ и кровоточитъ. Лѣчение — мѣстно: *Opium, Jodium, Acid. nitric., Thuja*; внутрь — *Conium, Graphites, Jodium, Kali iodat., Lycopodium, Sepia, Acid. nitric., Thuja*.

*Polysarcia* — ожирѣніе, тучность; у дѣтей она называется «*chlorosis gigantea*» Дѣтя и *Conium, Calcarea, Carbo veget., Ferrum, Pulsatilla, Sulfur*.

*Polyuria, diuresis* — простое несхарное мочеизнуреніе — чрезмѣрное увеличеніе количества мочи.

Полосканіе — жидкая форма лѣкарства, назначаемая при болѣзняхъ рта и зѣва; полосканіе можно съ успѣхомъ замѣнить пудверизаціею.

*Pomus Adami* — адамово яблоко — выступъ на передней части шеи, образуемый щитовиднымъ хрящемъ; иначе кадыкъ.

Помутнѣніе роговицы — *leucoma albugo* бѣльмо.

*Pompholux* — высыпаніе мелкихъ волдырей, не сопровождаемыхъ мѣстнымъ воспаленіемъ или лихорадкой; см. *Pemphigus*.

Понось, изнурительный понось, вызывающій быстрое истощеніе силъ, изнуреніе, напр., понось при чахоткѣ; *Elaps, Iris, China, Arsenicum*.

Понось полупереваренной пищи — указывать на крайнее раздраженіе кишечника; *China, Phosphorus, Lachesis*.

Понось — частая или постоянная жидкая кишечныя испражненія; *Chamomilla, Rheum, Iris, Mercurius, Arsenicum, Veratrum album*.

*Porrigo* — парша на головѣ — *tinea capitis, favus*, образование корокъ и вылезаніе волосъ на головѣ; *Graphites, Phosphorus, Sepia, Baryta, Lycopodium, Zincum*.

Поры — мельчайшія отверстія на кожѣ,

черезъ которыя выдѣляется испарина; при обыкновенной температурѣ количество невидимой для глаза испарины равняется приблизительно 2 фунтамъ.

Порѣзъ — нарушеніе цѣлости кожи и глубже лежащихъ тканей острымъ, рѣзущимъ инструментомъ; при легкихъ порѣзахъ пластырь изъ *Calendula*; при болѣе глубокихъ — примочка изъ *Calendula*; при очень большомъ порѣзѣ можетъ потребоваться наложеніе швовъ.

Послѣдъ — *placenta* — служить для питанія утробнаго младенца, который прикрѣпленъ къ нему пуповинною; послѣдъ выдѣляется обыкновенно вслѣдъ за рожденіемъ младенца; задержаніе его въ полости матки очень опасно для родильницы. Въ случаѣ двойней бываетъ или два послѣда, или же одинъ общій.

Послѣдородыя боли — *Arnica, Aconitum, Gelseminum, Chamomilla, Cimicifuga, Caulophyllum*.

Послѣдородыя очищенія — *lochia* — зловонныя; *Arsenicum, Baptisia*.

Послѣдородыя очищенія — *lochia* — чрезмѣрно обильныя; *Arnica, China, Ipecacuanha, Belladonna, Trillium*.

*Post mortem* — посмертное вскрытіе; анатомическое и патологическое изслѣдованіе трупа.

Постоянная лихорадка — лихорадка, протекающая безъ рѣзкихъ послабленій или перерывовъ; она можетъ быть простою, неосложненной, заканчивающеюся втеченіе сутокъ и даже менѣе, сопровождаемою лишь зябкостью, жаромъ кожи и жаждою, или же она является жестокою и продолжительною, напр., тифъ или тифозная горячка.

Послѣдніе волосъ иногда происходитъ внезапно подь вліяніемъ душевнаго потрясенія, а иногда и безо всякой видимой причины у молодыхъ особъ. Сильное чесаніе головы щетками, слѣженіе за общимъ состояніемъ здоровья; *Asparagus*; Не употреблять помады, косметическихъ средствъ и свинцовыхъ гребней.

Потеря аппетита: *Chamomilla, Ignatia, Nux vomica, China, Arsenicum, Helonius, Pulsatilla, Aletiris, Acid. phosphoric., Hydrastis, Cocculus, Moschus*.

Потеря вкуса — *agustia*.

Потеря голоса, афонія; *Causticum, Phosphorus, Gelseminum, Rumex*.

Потеря зрѣнія или ухудшеніе его, вслѣдствіе нечувствительности сѣтчатки — амаврозъ; *Aconitum, China, Belladonna, Cimicifuga, Sanguinaria, Phosphorus, Opium, Pulsatilla*.

Потеря или отсутствіе обонянія — *anosmia*.

Потеря чувствительности, анестезія; *Plumbum, Aconitum*.

Потница — *sudamina* — высыпаніе мелкихъ красныхъ пузырьковъ во время лихорадки или вслѣдствіе очень высокой темпера-

туры въ комнатѣ больного; *Aconitum*, *Gelsemium*; прохладительные, но не кислые напитки.

Почесуха — *prurigo* — раздраженіе, болезненная, мучительная впечатлительность кожныхъ нервовъ; *Aconitum*, *Arsenicum*, *Sulfur*; обмыванія отрубями или примочкой изъ *Hamamelis*.

Почечная колика — острая боль, причиняемая прохожденіемъ мочевого песку или камня изъ почки въ мочевой пузырь.

Почки — желѣзы, назначенныя для выработки и выдѣленія мочи. Онѣ могутъ увеличиваться, сморщиваться и претерпѣвать жирное, амилоидное или восковое перерожденіе.

Поясничный нарывъ — образуется за поясничною мышцею вслѣдствіе поврежденія или заболѣванія позвонковъ; можетъ спуститься внизъ и вскрыться на бедра.

Поясовидная рожа — *herpes zoster* — высыпаніе пузырьковъ вокругъ талии или груди, съ воспаленіемъ и очень значительною невралгическою болью; *Aconitum*, *Cistus*, *Rhus*, *Gelsemium*, *Arsenicum*.

Praeruptum — крайняя плоть.

Предплечіе — часть руки отъ локтя до запястья; оно состоитъ изъ двухъ костей и 20 мышць.

Предрасположеніе — своеобразное состояніе организма, дѣлающее его воспримчивымъ къ той или другой болѣзни, напр., къ чахоткѣ, заболѣваніямъ легкихъ и пр.

Предсердія — верхнія камеры сердца, правая и лѣвая; правое принимаетъ кровь изъ тѣла, а лѣвое изъ легкаихъ.

Предстательная желѣза — *prostata* — величинею съ каштанъ, расположенная тотчасъ впереди шейки мочевого пузыря; она склонна къ воспаленію, увеличенію и нагноенію.

Presbyopia — старческая дальнорозоркость.

Припадочный — страдающій надучею болѣзнию, эпилептикъ; прежде подобнаго рода больныхъ считали одержимыми нечистою силою, бѣсноватыми.

Припарка — кусокъ полотна или фланели, намоченный въ горячей водѣ и выжатый; онъ кладется на данное мѣсто, сверху прикрывается слоємъ сухой фланели и перемѣняется, по мѣрѣ высыханія или охлажденія.

Приправы — вещества, употребляемыя для улучшенія вкуса пищи, напр., перецъ, соль, горчица, пряности.

Primipara — первородящая, родившая перваго ребенка.

Прободенія — нарушеніе цѣлости стѣнокъ какого-нибудь органа или полости, напр., желудка или кишекъ, отъ какой-бы то ни было наружной или внутренней причины.

Прободеніе черепа — *stapnotomia* — производится съ цѣлью уменьшить размѣры

головки неродившагося еще младенца и тѣмъ самымъ облегчить роды.

Прогнозъ — предсказаніе о теченіи и исходѣ данной болѣзни; прогностическій — дающій основаніе къ тому или другому предсказанію.

Продромальный періодъ — періодъ предвѣстниковъ болѣзни.

Проколь — уколъ желобоватую иглою или ланцетомъ; дѣлается для выпусканія гноя или другой жидкости.

Proctalgia — боль въ прямой кишкѣ, какъ симптомъ геморроя или другихъ заболѣваній.

Proctitis — воспаление прямой кишки.

Proctosace — хроническое воспаленіе прямой кишки, обыкновенно оканчивающееся омертвѣніемъ; очень часто встрѣчается въ Перу и называется иначе *Bicho*. Оно происходитъ отъ дурной пищи и постоянного употребленія пряностей; *Arsenicum*, *Secale cornut.*

Proctorrhoea — истеченіе слизи изъ прямой кишки.

Prolapsus ani — выпаденіе задняго прохода; *Ignatia*, *Nux vomica*, *Acidum nitricum*.

Prolapsus vaginae — выпаденіе влагалища; *Aconitum*, *Arnica*, *Calcarea*, *Nux vomica*, *Aletris*.

Prolapsus recti — выпаденіе прямой кишки; *Ignatia*, *Nux vomica*, *Aesculus*.

Prolapsus uteri — выпаденіе матки; *Belladonna*, *Nux vomica*.

Пролежень — *decubitus*.

Промежность — *perineum* — пространство между заднимъ проходомъ и наружными половыми органами.

Прорѣзываніе зубовъ происходитъ на 5—8 мѣсяцѣ жизни ребенка. Первые или молочные зубы, числомъ 20, выпадаютъ къ 6—7-му году и замѣняются вторыми или постоянными зубами, число которыхъ равно 32. Прежде всего прорѣзываются нижніе рѣзцы, а затѣмъ верхніе. Во время прорѣзыванія зубовъ дѣти лихорадятъ, капризничаютъ, страдаютъ поносомъ, а иногда и судорогами; *Aconitum*, *Chamomilla*, *Rheum* и *Belladonna* суть главнѣйшія дѣкарства въ это время. Полный комплектъ постоянныхъ зубовъ мудрости (заднихъ коренныхъ), которые прорѣзываются на 13—20-мъ году.

Prosopalgia — лицевая боль, лицевая невральгія, *ticdouloureux*; *Aconitum*, *Gelsemium*, *Belladonna*.

Prostatitis — воспаленіе предстательной желѣзы.

Прострація — сильная слабость и упадокъ силъ.

Просянка — *miliaria* — мелкая красная сыпь, пузырьки которой похожи на просяныя зерна; *Aconitum*, *Gelsemium*, прохладительные напитки.

**Протеинъ** — химическое вещество, изъ котораго получается растительный или животный бѣлокъ, фибринъ, казеинъ и глютинъ; эти послѣдніе называются производными протеина.

**Противовытяженіе** — примѣняется при вывихахъ и переломахъ конечностей; конечною крѣпко берется руками и оттягивается въ сторону, противоположную той, куда производится вытяженіе, имѣющее цѣлью вправить вывихъ или переломъ.

**Противопоказанія** — условия и обстоятельства, говорящія противъ примѣненія въ данномъ случаѣ того или другаго средства или лѣкарства.

**Противорадраженіе** — отвлеченія — раздраженіе, вызванное нарочно въ данномъ мѣстѣ, чтобы отвлечь кровь отъ глубже лежащихъ частей, напр., приставленіе горчичника къ затылку при приливѣ крови къ головѣ.

**Противоядіе, antidotum**, средство, парализующее вліяніе другаго средства или яда.

**Профилактическій** — предохраняющій, предупреждающій, напр., *Belladonna* при скарлатинѣ, *Camphora* при холерѣ.

**Profundus** — глубокій, глубоководный.

**Pruritus** — жажъ, зудъ, зачастую мучительный, у пожилыхъ особъ; *Arsenicum*.

**Psoitis** — воспаленіе чресленной мышцы и окружающихъ частей, боль, лихорадка, бедро находится въ полусогнутомъ положеніи. Оно можетъ окончиться нагноеніемъ и тогда образуется «поясничный или чресленный нарывъ». Иногда оно сопровождается заболѣваніемъ, или костоудю позвонковъ; *Belladonna, Silicea, Pulsatilla, Arsenicum*.

**Псорическое тѣлосложеніе** — конституціональный недостатокъ организма, ведущій къ появленію различнаго рода заболѣваній кожи и слизистой оболочки. По мнѣнію Ганнемана оно обуславливается скрывшеюся чесоткою.

**Psoriasis** — кожная болѣзнь, при которой кожа дѣлается красною, шершавою, толстою и сморщенною, или гладкою, сухою, досыхающей, зудитъ и шелушится.

**Pterygion** — утолщенный пучекъ поверхностныхъ сосудовъ, идущій отъ внутренняго угла глаза къ зрачку; развивается онъ обыкновенно отъ дѣйствія пыли или дыма; *Aconitum, Arnica*.

**Птичья грудь** — узкая и выпяченная впередъ грудная кѣтка; иногда еще грудная кость выдается впередъ въ видѣ гребня; происходитъ она у дѣтей отъ англійской болѣзни, отъ искривленія позвоночника впередъ или отъ повторнаго заболѣванія крупомъ. Правильная гимнастика и уходъ за здоровьемъ вообще.

**Птіализмъ** — обильное слюноотеченіе изъ рта; *Mercurius vivus*; если оно вызвано ртутью, то полосканіе рта соленою водою или жидкостью *Condy, Acidum nitricum* внутрь.

**Ptoisis** — параличъ верхняго вѣка; опущеніе верхняго вѣка; *Gelsemium, Spigelia*.

**Pubes** — лобковая кость, лонное соединеніе.

**Pudenda** — половые органы.

**Пузырная сыпь** — *remphigus* — воспаленіе на тѣлѣ водянистыхъ пузырей или волдырей, не окруженныхъ воспалительнымъ вѣнчикомъ.

**Pupa** — горная болѣзнь, очень похожая на морскую болѣзнь, происходящая отъ вдыханія разрыхленнаго горнаго воздуха; *Ipecacuanha, Lobelia*.

**Puncta lacrymalia** — слезныя точки, отверстія слезныхъ канальцевъ.

**Пупартова связка** — *ligamentum Poupartii* — или бедренная дуга — крѣпкая связка, идущая отъ подвздошной кости къ срединѣ лонной кости.

**Pupilla** — зрачекъ.

**Пуповина, пупочный канатикъ** — шнурокъ сосудовъ, которымъ утробный младенецъ прикрѣпляется къ послѣду и который служитъ для питанія его.

**Purpura** — кожная болѣзнь, характеризующаяся появленіемъ мелкихъ кровоподтековъ на кожѣ; служитъ признакомъ большой слабости; *Arsenicum*.

**Пустулезный** — состоящій изъ пустулъ, мелкихъ гнойничковъ, напр., оспа.

**Пуэрперальныя судороги** — *eclampsia parturientium* — судороги у роженицы; *Belladonna, Gelsemium, Hyoscyamus*.

**Пуэрперальный** — послѣродовой, родильный.

**Пѣнистый** — названіе мокроты, обильно смѣшанной съ воздухомъ.

**Пясть** — часть руки отъ запястья до пальцевъ, состоящая изъ 5 пястныхъ костей.

**Пятидневная** — перемежающаяся лихорадка, пароксизмы которой возвращаются черезъ каждые 4 дня на пятый.

## Р.

**Rabies, hydrophobia** — водобоязнь, собачье бѣшенство.

**Равновѣсіе** — такое состояніе организма, при которомъ отравленія его совершаются вполнѣ правильно — здоровье.

**Равномерный** — по отношенію къ пульсу и дыханію — правильный, однообразный, безъ рѣзкихъ измѣненій или колебаній въ ту или другую сторону.

**Радикальный** — коренной, полный, напр., радикальное, коренное лѣченіе въ противоположность паллиативному лѣченію.

**Radius** — лучъ — наружная кость предлѣчя.

**Разведеніе** — степень растворенія лѣкарства — напр. 1-е, 2-е, 3-е, 6-е, 12-е, 30-е разведеніе.

**Раздвоеніе** — *bifurcatio* — раздѣленіе главнаго ствола на двѣ вѣтви, напр., дыха-



тельного горла на бронхи; вилообразное дѣленіе.

Раздробленный, сложный — такъ называется переломъ, при которомъ происходитъ раздробленіе кости на мелкіе куски.

Разрастѣніе въ видѣ вѣтвистой капусты представляютъ изъ себя неправильно растущія грануляціи, что зависитъ обыкновенно отъ разныхъ конституціональныхъ причинъ; *Thuja, Arsenicum*.

Разстройство пищеваренія — трудное или болѣзненное пищевареніе; *Nux vomica, Pulsatilla, Carbo veget., Ipecacuanha, Hydrastis, Xanthoxylum*.

Раковина — *concha* — такъ называется наружное ухо; затѣмъ это названіе носятъ тонкія изогнутыя кости, находящіяся въ полости носа.

Раковый — относящійся къ раку или находящійся въ связи съ нимъ, напр., раковая кахексія.

Ракъ водяной, поша, ракъ рта; щеки опухши, воспалены, тверды и красны въ одномъ мѣстѣ; пепельнобѣлая, быстро распространяющаяся язва на внутренней поверхности щеки; *Acid. muriatic.* внутрь и мѣсто; *Baptisia, Arsenicum, Kali chloricum*, частые приемы крѣпкаго мяснато чаю для поддержанія силъ.

Ракъ — саргег — злокачественное конституціональное заболѣваніе, при которомъ происходитъ новообразование ткани и замѣщеніе нормальной ткани болѣзненно измѣненною тканью. Различаютъ: 1) твердый ракъ или скирръ, напр., ракъ груди, прямой кишки и желудка, 2) мягкій ракъ или мозговикъ и 3) фунгозный или коллоидный ракъ; *Hydrastis, Conium, Arsenicum, Jodium, Baptisia, Comocladia, Galium aparine, Calendula, Humamelis, Cistus canadensis* и *Chimaphila* (при ракѣ матки).

Рапила — мягкая полупрозрачная опухоль подъ языкомъ, происходящая отъ скопленія слюны въ протокъ.

Раны бываютъ 6 родовъ: 1) рѣзанныя или порѣзы; 2) колотыя; 3) рваныя; 4) ушибныя или ушибы; 5) огнестрѣльныя; 6) оравленные. Лѣченіе: 1 и 2) пластырь, наложеніе швовъ, примочка *Calendula*; 3) холодная вода, *Calendula, Acid. carbolicum, Chamomilla, Hepar, Silicea*; 4) *Arnica*.

Растрескавшійся, покрытый трещинами, напр., о губахъ, языкѣ, рукахъ и проч. *Calendula*, въ видѣ глицерола, *Graphtes* внутрь или *Hydrastis* наружно и внутрь.

Расширеніе — увеличеніе объема — напр., расширеніе сердца, пищевода, венъ и проч.

Rachitis — англійская болѣзнь — губчатость, несимметрическое развитіе костей у ребенка; вялость, погливость или сухая

шершавая кожа; *Calcarea, Gelsemium, Acidum phosphor., Silicea*.

Рационъ — суточная порція, суточное довольствіе, напр., у солдатъ или моряковъ.

Рвота останавливается приемомъ *Ipecacuanha, Acid. hydrocyanicum, Kreosotum, Arsenicum*.

Рвотное — средство, вызывающее рвоту, напр., *Ipecacuanha*, теплая вода, теплое молоко и проч.

Реакція — восстановленіе жизненныхъ силъ послѣ шока или послѣ какихъ-нибудь болѣзнетворныхъ или угнетающихъ вліяній.

Revascularisatio — вторичное оспопрививаніе; повтореніе оспопрививанія.

Ревматизмъ, боль въ мышцахъ, суставахъ, сухожиліяхъ или надостннцѣ; бываетъ вследствие простуды, промоканія; зачастую бываетъ легучимъ и усиливается при переменѣ погоды. Различаютъ суставный и мышечный, а также острый и хроническій ревматизмъ; *Bryonia, Rhus, Nux vomica, Colchicum, Ledum, Sulfur*.

Ревматизмъ, острый, мышечный груди — ложный плевритъ — pleurodynia.

Ревматизмъ острый; ревматическая лихорадка; обычные симптомы лихорадки; жаръ кожи, жажда, безпокойство, боли и зачастую неподвижность суставовъ; сильнѣйшій потъ, не приносящій облегченія. Главная опасность въ возможности осложненія со стороны сердца; затѣмъ можетъ быть сведеніе мышцъ; *Aconitum, Bryonia, Mercurius, Cimicifuga, Chamomilla, Rhus, Nux vomica* и *Cactus*.

Ревматическая подагра — увеличеніе суставовъ, съ болью; наичаще поражаются суставы ручныхъ пальцевъ, запястья, локтя и колѣна; очень часто бываетъ у прислуги, какъ мужской, такъ и женской; *Nux vomica, Rhus, Colchicum, Pulsatilla, Caulophyllum*.

Ревматоидный — ревматическаго характера, похожій на ревматизмъ.

Режимъ — извѣстная діета и различныя мѣропріятія, необходимыя для сохраненія или восстановленія здоровья.

Резекція — вышлываніе куска кости, удаленіе его.

Resorbentia — средства, разсчитанныя на то, чтобы ускорить всасываніе, наприм., *Jodium, Spongia, Bromium, Mercurius, Conium*; также массажъ и давленіе.

Relaxantia — средства, уменьшающія напряженіе или тонусъ мышцъ, напр., *Gelsemium, Lobelia, Antim. tart.*

Ремиссія — временное ослабленіе симптомовъ.

Retina — см. сѣтчатка.

Retinitis — воспаленіе сѣтчатки.

Retroflexio — перегибъ матки къзади; шейка матки сохраняетъ свое нормальное положеніе, а тѣло матки перегнуто къзади.

Retroversio — наклоненіе матки къзади.

**Ринопластика** — операция искусственного носа.

**Рисовый**; так называются испражнения при холерѣ, по сходству ихъ съ рисовымъ отваромъ.

**Роговица**, **роговая оболочка**—*cornea*—прозрачная оболочка на передней поверхности глаза.

**Родильная горячка**, **пуэрперальная горячка**—жаръ, ознобъ, исчезаніе молока, чувствительность живота, тошнота, бредъ; *Aconitum*, *Veratrum viride*, *Belladonna*, *Mercurius*.

**Родильная пятна**—багровыя или темныя пятна на различныхъ мѣстахъ тѣла, не исчезающія послѣ рожденія; *Thuja*, *Hamamelis*, *Acidum nitricum* внутрь и наружно.

**Рожа** — *erysipelas* — специфическое воспаление кожи, появляющееся эпидемически или на мѣстѣ раны, сопровождаемое конституционными симптомами, лихорадочнымъ состояніемъ и слабостью: больное мѣсто опухаетъ, краснѣетъ и лоснится, а иногда покрывается пузырями; *Belladonna*, *Veratrum viride*, *Rhus*, *Baptisia*, *Arsenicum*.

**Рожистый** — носящій на себѣ характеръ рожи или похожій на нее.

**Розеола**—мелкая красная сыпь; *Aconitum*,

*Bryonia*, *Gelsemium*, *Belladonna*, *Pulsatilla*.

**Рубецъ**, **шрамъ** — болѣзненный слѣдъ или полоса на кожѣ, отъ бывшей прежде на данномъ мѣстѣ раны или язвы.

**Рудиментарный**—зачаточный, неполно развитый.

**Румянецъ**—покраснѣніе щекъ, лица и шеи, появляющееся или при возвышенной температурѣ или выступающее при различныхъ душевныхъ волненіяхъ, напр., смущенія, стыдѣ, радости и проч.

**Rupia**—высыпаніе большихъ плоскихъ волдырей или пузырей; *Arsenicum*, *Baptisia*, *Hamamelis*.

**Рыбья кожа** — *ichthyosis*—сухая, шелушащаяся роговидная, вполне измѣненная въ своемъ строеніи кожа, очень рѣдкая кожная болѣзнь; *Arsenicum*, *Sanguinaria*, *Rumex*, *Phosphorus*, ванны изъ отрубей, правильный образъ жизни.

**Рѣзцы**—передніе зубы въ верхней и нижней челюстяхъ; назначеніе ихъ—откусывать куски пищи; ихъ по 4 въ каждой челюсти.

**Рѣсницы** — *cilia* — онѣ защищаютъ глаза отъ пыли и сильного вѣтра; при неправильномъ ростѣ онѣ загибаются внутрь и причиняютъ сильное раздраженіе глаза.

**Рябичка** — ямочка или слѣдъ отъ бывшей оспы.

## C.

**Саливація** — обильное слюноотеченіе, иначе **птіализмъ**; *Mercurius*, *Acidum nitricum*; одинъ изъ выдающихся симптомовъ при отравленіи ртутью.

**Сальникъ** — *omentum* — двойная складка брюшины, покрывающая кишки спереди въ видѣ передника.

**Сальные желѣзы** — мелкія подкожныя желѣзы, выделяющія кожное сало или кожную смазку.

**Самопроизвольный**, появляющійся безъ всякой видимой причины; или помимо дѣйствія лѣкарства, напр., самопроизвольное излѣченіе какой-нибудь болѣзни.

**Sanatorium** — мѣстопребываніе для выздоравливающихъ; лѣчебная станція.

**Санитарныя мѣры** — мѣры, принимаемыя для предупрежденія и ослабленія всякаго рода болѣзней; къ числу этихъ мѣръ принадлежатъ заботы о чистотѣ жилищъ и дворовъ, объ провѣтриваніи и дезинфекціи жилищъ, о хорошей водѣ, уборкѣ нечистоты и пр.

**Саркома** — злокачественная мясистая опухоль; лѣченіе — возможно раннее и полное вырѣзываніе опухоли.

**Саркоматозный**—похожій на саркому, мясистый.

**Sarhena** — такъ называются двѣ большія подкожныя вены бедра; онѣ лежатъ на внутренней (передней) поверхности бедра.

**Сахарная болѣзнь**—сахарное мочензуреніе — *diabetes mellitus*, крайне обильное выдѣленіе мочи, содержащей сахаръ, характеризующееся сильнымъ жаждою и прогрессирующимъ исхуданіемъ; *Acid. phosphoricum*, *Uranium nitricum*.

**Сведеніе шеи**—*torticollis*—болѣзненное ревматическое пораженіе шейныхъ мышцъ, заставляющее больного держать голову наклоненною на одинъ бокъ; *Rhus*, *Arnica*, *Cimicifuga*, *Aesculus*.

**Свертокъ**—сгустокъ какаго-нибудь мягкаго или жидкаго вещества, напр., крови.

**Свертываніе**—образованіе свертка, сгустка въ какой-нибудь жидкости, напр., свертываніе крови, молока.

**Свинка** — *impetigo* — заушница, эпидемическое и заразительное воспаленіе околушной желѣзы; *Belladonna*, *Mercurius*.

**Свищевой** — похожій на свищъ, фистулезный.

**Свищъ задняго прохода** — *fistula ani* — происходитъ обыкновенно отъ давленія или геморроя; сильное давленіе значительно помогаетъ излѣченію.

**Свищъ**—*fistula*—трубчатая язва, каналъ съ однимъ или двумя маленькими отверстиями, открывающимися наружу или внутрь.

**Секвестръ**—омертвѣвшій кусокъ кожи, отдѣлившійся отъ остальной ея части; онъ

вызывает сильное раздражение окружающих тканей и потому должен быть удаляем оперативным путем.

Секрция — выделение, — выработка желтами из крови некоторых веществ, напр., выработка слюны слюнными железами, выработка желчи печенью и т. п.

Селезенка — *splen, lien* — не имеющая выводного протока железа, лежащая на левой стороне тела, около желудка. Роль ее, как предполагают, состоит в выработке красных кровяных шариков.

Селезенка, увеличение ее бывает почти всегда при болотной или перемежающейся лихорадке, а также при тифе и некоторых других острых болезнях; *Sulfur, Calcareo, Baryta.*

Semeiographia, semeiologia — описание признаков и симптомов болезни.

Септический — способный вызвать гниение или гнилостное разложение; иногда употребляется в смысле заразительный.

Serpticaemia, гнилокровие, — заражение крови гнилостными веществами, попадающими в нее, напр., из гниющей раны.

Сердцебиение — учащенное действие сердца; оно может быть вызвано: 1) вздутием желудка от скопления газов; 2) от гипертрофии или воспаления сердечной мышцы и 3) оно может быть чисто нервным. 1) *Nux vomica*; 2) *Coffea, Cypripedium, Arsenicum* 3) *Aconitum, Veratrum viride, Cactus, Spigelia.*

Серпигинозный, напр., язва — ползучая, серповидная язва, характеризующаяся тем, что один конец ее постепенно подживает, а другой все подвигается вперед.

Serum — сыворотка — жидкость, выделяемая сывороточными или серозными оболочками; *serum sanguinis* — кровяная сыворотка, жидкая составная часть крови.

Сесамовидный — имеющий вид зерна, боба; так называются мелкие прибавочные косточки, встречающиеся на суставах большого пальца на руке и ноге.

Сидячая ванна полезна при приливах крови к брюшным органам; а также как отвлекающее средство при заболзаниях головы; она действует успокоительным образом на весь организм; вода берется различной температуры, смотря по требованиям каждого данного случая.

Симметрический — пропорциональный, одинаковый на обеих сторонах.

Симпатическая нервная система — 2 нервных ствола по бокам позвоночника, сообщаясь помощью узлов или ганглий с спинно-мозговыми нервами.

Симпатия — сочувствие, связь, существующая между отдельными органами или между одною и другою частями тела.

Симптом — заметное изменение в какомнибудь органе или его отправлениях, как последствие болезни; также раз-

личные болезненные ощущения, испытываемые больным.

Синализм — горчичник.

Синовиальная жидкость, выделяемая синовиальной оболочкой, служащая для смазывания суставных поверхностей.

Синхроничный — одновременный, совершающийся в одно и то же время, напр., удары сердца и пульса.

Sycosis — фунгозная язва; *Thuja, Sanguinaria.*

Symphysis — соединение костей друг с другом, напр., тазовых или лобковых костей.

Singultus — икота.

Syncope — обморок — потеря сознания и движения, вследствие слабости, потери крови или душевного потрясения; *Campophora, Nux moschata, Arnica.*

Synovitis — воспаление синовиальной оболочки суставов; *Bryonia, Asclepias tuberosa, Mercurius.*

Scabies — чесотка, кожная болезнь, производимая особым паразитом — чесоточным клещем; *Ledum, Sulfur*, мазь из камфоры или втираем глицерина.

Скарификация — мелкия насечки или порезы на коже, для извлечения крови или водяночного выпота.

Скарлатина — эпидемическая сыпная лихорадка; катарр зева, мелкая красноватая сыпь пятнами, зачастую опухание желтз: поражение горла иногда бывает очень сильным и болезнь принимает злокачественную форму; *Belladonna, Mercurius, Rhus, Baptisia, Ailanthus, Mercurius iodatus.*

Склера — твердая фиброзная оболочка глаза, дающая ему возможность сохранять свою шарообразную форму.

Scleritis — воспаление склеры, фиброзной оболочки глаза.

Скорбутический, цинготный — происходящий от цинги или скорбута или находящийся в связи с ними.

Скоротечная чахотка — вид легочной чахотки, отличающийся своим быстрым течением — *phthisis galopante*, как называют французы.

Scrobiculum cordis — подложечная ямка, углубление под нижним концом грудной кости.

Scrofula — золотуха — болезнь, характеризующаяся опуханием желтз, дурным заживлением ран и язв и наклонностью к чахотке или брыжеечной болезни.

Скрупуль — аптекарский вес, 20 грань, третья часть драхмы.

Слезливость глаз — *eriphora; Calcareo.* Ее не нужно смешивать со слезотечением при слезном свище.

Слезная желтза — расположена в наружном углу глаза, под верхним веком;

она выдѣляетъ слезы, которыя черезъ протокъ ея изливаются въ глаза.

Слезный протокъ — отводитъ слезы изъ внутренняго угла глаза въ носъ; при воспаленіи его дается *Aconitum*, *Belladonna*, *Hepar*, *Mercurius*, *Silicea*; отъ закупорки его, происходитъ постоянное слезоотеченіе.

Слезный свищъ — *fistula lacrymalis* — происходитъ отъ закупорки слезнаго протока; при чемъ бываетъ постоянное слезотеченіе; *Calcareae*, *Siliceae*, *Sulfur*; введеніе зондовъ.

Слезныя точки — *puncta lacrymalia* — отверстія слезныхъ канальцевъ въ глазу.

Сливной — сливающийся, названіе, принимаемое исключительно къ оспеннымъ пустиламъ.

Слизистыя сумки — перепончатые мѣшки, наполненные маслянистою жидкостью; назначеніе ихъ состоитъ въ томъ, чтобы увлажнять тѣ мѣста, по которымъ проходятъ сухожилия мышцъ; при вывихѣ или ушибѣ онѣ зачастую воспаляются, и тогда количество содержимаго ихъ значительно увеличивается.

Слизъ — *mucus* — выдѣленіе слизистой оболочки.

Слюна — жидкость, выдѣляемая околоушною и подчелюстными желѣзами; она увлажняетъ ротъ, содѣйствуетъ проглатыванію комка пищи и оказываетъ переваривающее вліяніе на нѣкоторыя составныя части пищи.

Слюновость — истеченіе слюны изо рта, вслѣдствіе паралича, дряхлости или невниманія.

Слѣпая кишка — *caecum* — названа такъ потому, что одинъ конецъ ея закрытъ; она лежитъ между подвздошною и ободочною кишками, въ правой повздошной впадинѣ; зачастую бываетъ мѣстомъ скопленія кала или инородныхъ тѣлъ, случайно попавшихъ въ кишечникъ.

Смирительная рубашка — длинная рубашка изъ крѣпкаго холста, съ длинными рукавами, которые обертываются вокругъ тѣла и завязываются на спинѣ; она применяется для усмиренія буйныхъ умалишенныхъ и горячечныхъ больныхъ.

Сморщиваніе печени происходитъ, когда желчныя протоки закупориваются желчью и сама печень, вслѣдствіе дурнаго питанія, атрофируется и сморщивается.

Собаачье бѣшенство, водобоязнь — *hydrophobia* — боязнь воды и жестокаго судороги вслѣдствіе укушенія бѣшеною собакою; высосать рану, прижечь ее зажженною сигарою или каленымъ желѣзомъ; дать сначала *Belladonna*, а затѣмъ *Gelseminum* и *Scutellaria*.

Соединительная оболочка глаза — *conjunctiva* — оболочка, выстилающая внутреннюю поверхность вѣки и наружную поверхность глазнаго яблока.

Сократительный — обладающій способностью сокращаться, укорачиваться, напр., мышечныя волокна.

Солнечное сплетеніе — узелъ или сплетеніе симпатической нервной системы, дающій лучеобразныя вѣтви къ брюшнымъ органамъ.

Солнечный ударъ — *insolatio* — потеря сознанія и апоплектическое состояніе, вслѣдствіе дѣйствія сильнаго солнечнаго жара; *Aconitum* черезъ 10 минутъ, если лицо блѣдно; если оно красно — *Belladonna*; при головной боли и другихъ послѣдствіяхъ солнечнаго удара — *Glonoin*, черезъ 2—3 часа.

Сонныя артеріи — двѣ большія артеріи по бокамъ шеи, несущія кровь къ головѣ и мозгу; раненіе ихъ очень опасно.

Сонъ долженъ быть тихимъ и спокойнымъ. Продолжительность здороваго сна должна равняться 7—8 часамъ въ сутки. Тяжелый сонъ бываетъ при болѣзняхъ груди и желудка, вздрагиваніе во снѣ наблюдается при болѣзняхъ сердца, а хрипѣніе — при болѣзняхъ мозга.

Сопѣніе — затрудненное дыханіе черезъ носъ, вслѣдствіе скопленія слюзи; *Sambucus*.

Sordes — темный налетъ, грязь на зубахъ, бывающіе при тяжелыхъ лихорадочныхъ и другихъ болѣзняхъ.

Соски — растрескиваніе и боль ихъ; спускъ изъ *Calendula*; обмываніе *бурою* или *таниномъ*.

Сосочки — *papillae* — небольшія возвышенія на языкѣ, кожѣ и слизистой оболочкѣ.

Сотрясеніе — сильный ударъ или встряхиваніе, напр., тѣла или мозга при ударѣ, паденіи; *Arnica*.

Сотрясеніе мозга — «оглушеніе», напр., отъ удара, паденія; обморокъ, тошнота, оцѣпенѣніе, безчувственное состояніе, потеря способности къ движенію; оно можетъ быть легкимъ и скоропреходящимъ, или же влечетъ за собою заболѣваніе мозга, размягченіе его и смерть; *Arnica*, *Aconitum*, *Belladonna*, *Opium*, *Gelseminum*, *Veratrum viride*; покой и доступъ свѣжаго воздуха.

Сочувственный — передающійся отъ одного органа другому, напр., боль въ груди при раздраженіи яичниковъ, разстройство печени при катаррѣ кишекъ и т. п.

Спазмъ — болѣзненное или сильное сокращеніе одной или нѣсколькихъ мышцъ; судорога.

Спазмъ голосовой щели — *laryngismus stridulus* — судорожное закрытіе голосовой щели у дѣтей; удушье; дѣти, страдающія англійскою болѣзнью, наиболее подвержены этому заболѣванію; *Gelseminum*, *Ipecacuanha*, *Sambucus*, *Calcareae*.

Спайка — мѣсто соединенія какихъ-нибудь двухъ частей; напр., наружная и внутренняя спайка глазъ — мѣсто, гдѣ верхнее вѣко соединяется съ нижнимъ.

- Speculum**—зеркало, полированный инструментъ для расширения и изслѣдованія полости гѣла, напр., уха, прямой кишки или влагалища.
- Спермацевый спускъ** готовится такъ: спермацету 1 унц., бѣлаго воску 3 унц., оливковаго масла 5 унцій.
- Специфическій** — прямой, непосредственный — напр., о дѣйстви какого-нибудь дѣярсства, излѣчивающей ту или другую отдѣльную болѣзнь.
- Специалистъ**—врачъ, выбравшій себѣ какую-нибудь отрасль медицины, напр., грудныя, женскія, ушныя, дѣтскія, глазныя болѣзни, хирургию и т. д.
- Спирометръ** — родъ газометра для опредѣленія емкости легкихъ, т. е., объема воздуха, выдыхаемаго легкими при глубокомъ дыханіи.
- Spina bifida** — врожденный порокъ развитія, заключающійся въ томъ, что нижнихъ спинныхъ позвонковъ нѣтъ, а на мѣстѣ ихъ находится мягкая опухоль, состоящая изъ спиннаго мозга съ его оболочками.
- Splenitis** — воспаленіе селезенки; *Aconitum, China, Arsenicum, Nux vomica, Bryonia*.
- Splenomalacia** — размягченіе селезенки вслѣдствіе болѣзни.
- Спорадическій**—такъ называются болѣзни, развивающіяся независимо отъ эпидемическихъ или заразительныхъ вліяній.
- Спускъ, простой** — прекрасное основаніе для лобago наружнаго средства, дѣлается изъ 1 унц. бѣлаго воска и 2 унц. сала; губная помада дѣлается изъ 9 частей воска и 16 оливковаго масла и окрашивается корнемъ алканны. Иногда вмѣсто алканны кладутъ *Hydrastis* или *Calendula*.
- Sputa**—мокрота; она можетъ быть вязкою, гѣнистою, тягучею, кровянистою, ржавою, комковатою, зеленою, желтою или пенельно-сѣрою.
- Средостѣние** — mediastinum — промежутокъ между легкими въ грудной полости.
- Ссадина** — потеря верхней кожицы, царапина; если она не глубока и незначительна — пластырь изъ *Calendula*, или намазываніе *коллодиемъ*; если въ ранѣ есть песокъ или постороннія вещества, то нужно тщательно обмыть ее безусловно чистою губкою съ теплою водою. Если ссадина соединена съ ушибомъ, дѣлать примочки изъ *Bellis*. Въ упорныхъ случаяхъ *Causticum*.
- Стафилома** — выпячиваніе части роговой оболочки или склеры глаза.
- Staphylographia** — операція, зашиваніе расщепленнаго нѣба, операція волчьей пасти.
- Stearrhoea** — значительное измѣненіе въ количествѣ или качествѣ выдѣленія альбумина железъ кожи.
- Стержень** — центральная часть вередъ; при созрѣваніи вередъ въ центрѣ его образуется конусообразный стержень, состоящій изъ омертвѣвшей ткани.
- Стетоскопъ** — особо устроенная трубка для выслушанія груди съ диагностическими цѣлями.
- Styptica** — вяжущія, кровоостанавливающая средства: *Arnica, Hamamelis, Trilium, Ferrum sesquichloratum, Acid. gallicum*, терпентинъ, тагинъ, ледъ, холодная вода, квасцы, уксусъ и пр.
- Stomacase**—зловоніе изо рта, кровянистое исеченіе изъ десенъ — цинготное пораженіе рта; *Hydrastis, Baptisia, Acid. sulfur., Mercurius corrosivus*; полосканіе бертолетовою солью, лимонный сокъ и проч.
- Stomatitis** — воспаленіе и изъязвленіе рта, жажъ, краснота, сухость, опуханіе и боль языка, щекъ, десенъ и нѣба. Полоскать холодною водою, тщательно слѣдить за діетою, давать *Aconitum*, а если появятся пленки—*Borax, Hydrastis, Baptisia, Phosphorus*, затѣмъ, если нужно, давать *Acid. muriaticum* и *Arsenicum*.
- Stomatitis mercurialia** — воспаленіе рта и десенъ отъ злоупотребленія ртутью; *Acid. nitricum*, полосканіе бертолетовою солью или поташемъ.
- Strabismus** — косоглазіе; оно можетъ происходить отъ различнаго строенія глазъ или является симптомомъ водянки мозга. Если оно нервнаго или мышечнаго, и сравнительно недавняго происхожденія—*Belladonna, Stramonium, Gelsemium*; если при этомъ есть помутненіе роговицы — *Hydrastis*. При безуспѣшности лѣченія — перерѣзка мышцы подъ хлороформомъ.
- Stranguria**—сильное затрудненіе мочеиспусканія; моча вытекаетъ по каплямъ и испусканіе ея сопровождается болью и жиденіемъ; *Aconitum, Cantharis*.
- Стригущій лишай** — *porrigo, tinea capitis, favus*—парша головы—вылѣзаніе волосъ и образованіе корокъ на головѣ; *Graphites, Phosphorus, Sepia, Baryta, Lycopodium, Zincum*.
- Стриктуръ**—суженіе какого-нибудь канала или прохода, напр., лицеворода, мочеиспускательнаго канала; *Aconitum, Nux vomica, Gelsemium*, постепенное расширеніе бужами и другими инструментами.
- Струпь**—корка, образующаяся на язвѣ или небольшомъ ранкѣ, отъ постепеннаго засыханія просачивающейся изъ раны сукровицы.
- Строма** — основное вещество — ткань, изъ которой состоитъ тотъ или другой органъ.
- Struma** — болѣзненное увеличеніе щитовидной желѣзы—зобъ.
- Stupor** — уменьшеніе или потеря чувствительности, оцѣпенѣлость, безсознательное состояніе; дурной симптомъ при всякой тяжелой болѣзни.

**Subsultus tendinum**—непроизвольныя сведенія сухожилий, указывающія на крайне повышенную рефлекторную дѣятельность.

**Sudamina** — высыпаніе легкихъ пузырьковъ при сильной испаринѣ, какъ слѣдствіе сильнаго жара или при лихорадочныхъ болѣзняхъ.

**Судорога**—внезапная, непроизвольная и въ высшей степени болѣзненное сокращеніе мышцы или мышцъ, начинае въ икрахъ или ножныхъ пальцахъ; она является выдающимся симптомомъ при холерѣ; *Veratrum album*.

**Судорога желудка** — внезапное и крайне болѣзненное сокращеніе стѣнокъ желудка, съ ощущеніемъ сжиманія; *Nux vomica, Ignatia*.

**Судорога, писчая или писчій параличъ**—невозможность совершить свою обычную работу; при каждой попыткѣ, напр., писать или шить, появляются въ рукахъ судорожныя движенія, дѣлающія работу невозможною. Писчая судорога бываетъ у писарей, швей, у играющихъ на рояли или скрипкѣ и у др.; *Aesculus*, электричество, водолѣченіе.

**Судороги**—бурныя и непроизвольныя сокращенія мышцъ лица или конечностей; легкая судорога называется подергиваніемъ или дрожаніемъ.

**Судорожное смыканіе челюстей**—trismus—окоченіе мышцъ челюстей; *Nux vomica, Gelsemium, Scutellaria*.

**Суппозиторія, свѣчи**—небольшие конусы изъ какаоваго масла, съ прибавленіемъ *Hydrastis, Hamamelis, Arsenicum, Gelsemium, Belladonna, Opium* и другихъ средствъ, вводимыя въ прямую кишку

при различныхъ заболѣваніяхъ этой послѣдней.

**Суставъ** — подвижное соединеніе между костями, позволяющее совершать движенія по различнымъ направленіямъ.

**Sphacelus**—холодное омертвѣніе, гангрена.

**Сфигмографъ**—очень чувствительный инструментъ, показывающій силу, частоту и ритмъ пульса.

**Сфинктеръ**—круговая мышца, суживающая или запирающая какое-нибудь отверстіе тѣла, напр., сфинктеръ мочевого пузыря, задняго прохода.

**Sciatica, ischias** — невралгія сѣдалищнаго нерва, иногда ревматическаго происхожденія; крайне мучительная и зачастую весьма упорная боль; *Cimicifuga, Gelsemium, Chamomilla, Mercurius*.

**Scirrhus** — скирръ — твердый ракъ, поражающій преимущественно грудную железу и желудокъ.

**Суженіе зрачка** — myosis—бываетъ обыкновенно при воспаленіи радужной оболочки и при нѣкоторыхъ заболѣваніяхъ спиннаго мозга.

**Сыворотка**—жидкое, кислое молоко, отдѣляющееся отъ сливокъ при скисаніи молока; содержитъ казеинъ, соли и немного жира; употребляется при лѣченіи нѣкоторыхъ болѣзней.

**Сырость**—страданіе отъ или во время нея; *Dulcamara, Rhus, Mercurius*.

**Сѣдалищный нервъ** — nervus ischiadicus — большой нервъ, идущій по задней поверхности бедра внизъ на ногу.

**Сѣтчатка** — retina — внутренняя оболочка глаза, воспринимающая свѣтовые лучи; въ ней развѣтвляются волокна зрительнаго нерва.

**Т.**

**Tabes dorsalis** — спинная сухотка — болѣзнь спиннаго мозга, выражающаяся склерозомъ заднихъ столбовъ его.

**Tabes mesenterica**—туберкулезное, бугорковое пораженіе брыжжечныхъ желѣзъ.

**Тазъ** — нижняя часть скелета туловища, служащая точкою опоры для нижнихъ конечностей; женскій тазъ отличается отъ мужскаго большею шириной и емкостью; величина и форма таза имѣютъ громадное значеніе для родовъ. При извѣстныхъ степеняхъ суженія таза неизбѣжно Кесарское сѣченіе.

**Taxis** — ручное вправленіе (грыжи, перелома, вывиха).

**Тампонація**—введеніе тампона — см. Тампонъ.

**Тампонъ** — комокъ ваты или корпін, употребляющейся для выполненія глубокой раны и при остановкѣ кровотеченій, напр., носовыхъ и маточныхъ.

**Таранная кость**—верхняя кость стопы, соединяющаяся съ большеберцовой костью.

**Твердая мозговая оболочка**—твердая, фиброзная, наружная оболочка головного и спиннаго мозга, защищающая его отъ вредныхъ вѣшнихъ вліяній.

**Темпераментъ** — своеобразный отгѣнокъ склада характера, отражающійся до нѣкоторой степени и на физическихъ качествахъ даннаго лица; различаютъ флегматическій, сангвиническій и холерическій темпераменты.

**Tendo Achillis** — Ахиллова жила — сухожилие, прикрѣпляющееся къ пяткѣ, самое толстое и крѣпкое во всемъ тѣлѣ.

**Тенезмы**—частые, бесплодные, болѣзненные позывы на низъ; бываютъ при кровавомъ поносѣ, выпаденіи прямой кишки и пр.

**Taenia**—ленточная глиста; есть нѣсколько видовъ ея; *T. solium*—солитеръ, *T. mediocanellata, T. cucumerina* и пр.

**Тенотомія** — операція разсѣченія сухожилія. **Тенотомъ**—особый ножъ, употребляющійся при этой операціи.

Терапія—часть медицины, занимающаяся изученіемъ лѣкарствъ и ихъ примѣненія у постели больного.

Tetanus—столбнякъ; судорожное сокращеніе всѣхъ мышцъ тѣла или только отдѣльныхъ группъ мышцъ.

Тигель — сосудъ изъ платины или огнеупорной глины, употребляемый при химическихъ анализахъ и въ различныхъ производствахъ для прокаливанія или плавленія данного вещества.

Typhacitis — вздутіе кишечника газами, отчего животъ дѣлается тугимъ, напряженнымъ, какъ барабанъ.

Tinnitus aurium — звонъ въ ушахъ; иногда бываетъ чисто нервного происхожденія, иногда указываетъ на расстройство пищеваренія, или на заболѣваніе мозга или сердца.

Тифоидъ—брюшной тифъ; упадокъ силъ, увеличеніе печени и селезенки, поносъ; *Veratrum viride, Acid. muriat., Belladonna.*

Тифъ — пятнистый, сыпной или мозговая горячка; упадокъ силъ, полная потеря аппетита, бредъ, характерная сыпь; *Belladonna, Bryonia, Rhus, Baptisia.*

Токсикология — ученіе о ядахъ, ихъ дѣйствіи на организмъ и противоядіяхъ.

Тоническая судорога — длительное сокращеніе мышцъ.

Тонкія кишки — первая часть кишечника; онѣ дѣлятся на двѣнадцатиперстную, тощую и подвздошную кишки.

Tonsillitis — воспаленіе миндалинъ. См. — Жаб.

Tonsillae — миндалевидныя желѣзы, миндалины. См.—Миндалины.

Tortica—острая, перекручивающая, колюкообразная боль, рѣвъ въ кишкахъ; *Colocynthis, Chamomilla.*

Тоска — *Arsenicum.*

Тоска по родиѣ—*nostalgia* — видъ меланхоліи, появляющійся преимущественно у новобранцевъ и арестантовъ — *Aurum, Ignatia, Arsenicum.*

Torhi — известковыя отложенія въ суставахъ при подагрѣ; суставные камни.

Тошнота—неприятное ощущеніе, предшествующее обыкновенно рвотѣ; позывъ на рвоту—*Ipecacuanha, Arsenicum, Kreosotum.*

Тощая кишка — jejunum — часть тонкихъ кишекъ, названная такъ потому, что при вскрытіи она въ большинствѣ случаевъ оказывается пустою.

Травматическій—происходящій отъ раненія, относящійся къ ранамъ.

Трахеотомія — горлоисеченіе — операція вскрытія дыхательнаго горла, съ цѣлью дать доступъ воздуху; производится при дифтеріи, крупѣ, отежѣ гортани, постороннихъ тѣлахъ въ горлѣ и т. д.

Трахея—trachea—дыхательное горло, часть

дыхательныхъ путей отъ гортани до бронховъ.

Тревожное состояніе духа. — *Arsenicum, Calcarea, Veratrum album, Helleborus, Kali hydrojodicum.*

Трепанация — операція вскрытія черепа, примѣняется при различныхъ поврежденіяхъ черепа и заболѣваніяхъ мозга.

Трепанъ — инструментъ, употребляющійся при трепанаци.

Трехдневная лихорадка—переменяющаяся лихорадка, пароксизмы которой возвращаются черезъ каждые 48 часовъ; эта форма легче другихъ поддается излеченію.

Trismus — судорожное смыканіе челюстей, съ сильнымъ спазмомъ жевательныхъ и глотательныхъ мышцъ — *Nux vomica, Gelseminum, Scutellaria.*

Trichiasis—заворотъ рѣсницъ внутрь.

Trichinosis—зараженіе трихинами.

Трихины — мелкіе паразиты, попадающіеся чаще въ свининѣ. При употребленіи въ пищу мяса съ трихинами, особенно въ сыромъ видѣ, эти послѣднія развиваются въ тѣлѣ человѣка и вызываютъ различныя расстройства и даже смерть.

Trichoscephalus — видъ глисты, встрѣчающійся въ ободочной и слѣпой кишкахъ; *Santonin,* затѣмъ *Sulfur.*

Троакарь — инструментъ для прокола и выпусканія жидкости, напр., при брюшной водянкѣ, серозномъ плевритѣ, кистѣ яичника и т. п. Онъ состоитъ изъ остроконечнаго стержня для прокола и трубки; плотно обхватывающей этотъ стержень.

Тромбъ — thrombus — кровяной сгустокъ, кровяная пробка, образующаяся въ кровеносныхъ сосудахъ при перевязкѣ ихъ, поврежденіи стѣнокъ и при нѣкоторыхъ общихъ болѣзняхъ.

Троическій лишай — *Aconitum, Rhus, Graphites, Comocladia, Sulfur.*

Тройничный нервъ — 5-я пара черепныхъ нервовъ.

Туберкулезъ — Tuberculosis — бугорчатка, развитіе бугорковъ въ тканяхъ; можетъ быть мѣстнымъ, напр., туберкулезъ мозга, легкихъ, суставовъ, или общимъ — такъ называемый милиарный туберкулезъ или острая провидная бугорчатка.

Тургесценція—набухлость данной области, переполненіе кровью сосудовъ ея.

Турникетъ — снарядъ для остановки артеріальнаго кровоточенія—состоитъ изъ подушки, которая придавливается къ кровотокающему сосуду, и ремней, помощью которыхъ весь аппаратъ прикрѣпляется къ конечности.

Tussis convulsiva — коклюшь.

Тутовая ягода—мочевые камни, имѣющие видъ тутовой ягоды, состоятъ изъ щавелевокислой извести; они темнобураго цвѣта, очень тяжелы и тверды.

Тыль—*dorsum*—спина, задняя часть, задняя поверхность, напр., тыль руки, стопы.

Тѣло — 1) совокупность всѣхъ органовъ въ одно цѣлое; 2) наиболѣе объемистая или плотная часть какого нибудь отдѣль-

наго органа, напр., тѣло матки, мочеваго пузыря и т. д.

Тѣлосложение — тотъ или другой складъ тѣла, та или другая фигура скелета, почему и говорятъ о правильномъ и неправильномъ, о крѣпкомъ и слабомъ тѣлосложеніи.

## У.

Увеличеніе селезенки, застой крови въ ней бываетъ почти всегда при тифахъ, болотныхъ лихорадкахъ и бѣлокровіи.

Углекислота — тяжелый, безвѣтный газъ, не поддерживающій ни дыханія, ни горѣнія; состоитъ изъ кислорода и углерода. Выдыхается въ большомъ количествѣ легкими при дыханіи. Входитъ въ составъ шипучихъ напитковъ.

Углеродъ — уголь — одно изъ простыхъ тѣлъ; въ гомеопатіи употребляется въ видѣ животнаго и растительнаго угля и графита. Представляетъ изъ себя хорошее противуглистое средство и потому съ успѣхомъ примѣняется при всякаго рода гангренозныхъ и зловонныхъ язвахъ.

Угри — закупорка саленныхъ железъ кожи; болѣзнь эта выражается появленіемъ на кожѣ, преимущественно на лицѣ, узелковъ съ черною точкою посрединѣ, при выдавливаніи такого узелка изъ него выходитъ содержимое саленной желѣзки въ видѣ бѣловатаго червячка. См.—*Аспе*.

Ударъ, апоплексическій — больной падаетъ безъ сознанія, со слабымъ пульсомъ и рѣдкимъ, поверхностнымъ дыханіемъ. *Opium, Belladonna, Nux vomica, Aconitum, Conium, Veratrum, Arsenicum, Acidum Hydrocyanicum.*

Ударъ паралича — *Belladonna, Nux vomica, Aesculus.*

Ударъ, солнечный: — потеря сознанія въ слѣдствіе дѣйствія палящихъ солнечныхъ лучей солнца. *Aconitum* черезъ каждыя 10 минутъ, если лицо блѣдно; *Belladonna*, если оно налито кровью; *Glonoin* черезъ 2—3 часа противъ головной боли и послѣдствій солнечнаго удара.

Удлиненіе и укороченіе конечности являются важными признаками для распознаванія вывиховъ и переломовъ.

Удушеніе — насильственное прекращеніе дыханія, напр., при повѣшеніи, задушеніи, утопленіи; также при вдыханіи вредныхъ газовъ, дыма и засыпаніи землею.

Удушье, астма — приступы затрудненія дыханія, со свистомъ, стѣсненіемъ въ груди, кашлемъ и мокротою; *Arsenicum, Ipecacuanha, Asclepias tuberosa, Gelsemium, Lobelia, Acid. hydrocyanic., Ledum, Pulsatilla.*

Удѣльный вѣсъ — отношеніе между вѣсомъ даннаго тѣла и вѣсомъ равнаго объема перегнанной воды.

Уздечка — складка слизистой оболочки, удерживающая какой нибудь органъ на мѣстѣ; напр., уздечка языка, крайней плоти, клитора.

Узелъ — подкожная твердая опухоль, съ жидкимъ или плотнымъ содержимымъ.

Узкая грудь — признакъ англійской болѣзни; лѣченіе состоитъ въ активной и пассивной гимнастикѣ при хорошей гигиенической обстановкѣ и соответственной діетѣ.

Уколъ — колотая рана — рана, нанесенная колющимъ, остроконечнымъ инструментомъ; уколомъ называется небольшая колотая рана.

Укушеніе москитовъ: — *Ledum, Spiritus antimonii.*

Улитка — *cochlea* — часть внутренняго уха.

Ulna — локтевая кость, одна изъ костей предплечія.

Umbilicus — пупокъ.

Уремія — *uraemia* — мочекровіе, отравленіе крови составными частями мочи, преимущественно мочевиною; бываетъ при различныхъ болѣзняхъ почекъ и мочеваго пузыря.

Urethritis — трипперъ, перелой, перелойное воспаленіе мочеиспускательнаго канала.

Urticaria — крапивница.

Урчаніе — въ кишкахъ, бываетъ при скопленіи газовъ; *Argentum, Chamomilla, Hedeoma, Lycopodium, Nux vomica.*

Uterus — матка.

Утомленіе, умственное, переутомленіе — *Aletis, Nux vomica*; физическое — *Arnica.*

Ушибъ — поврежденіе тканей при паденіи или отъ удара какою либо тупымъ орудіемъ; при этомъ происходятъ подкожныя кровоизліянія въ видѣ всѣмъ извѣстныхъ синяковъ или подтековъ. Лучшее наружное средство — *Arnica.*

Ушная сѣра — маслянистая, желтая масса, выделяемая желѣзками наружнаго уха; затвердѣніе скопившейся сѣры иногда причиняетъ глухоту; лѣченіе состоитъ въ спринцеваніи уха теплою водою и втираніи глицерина или миндалянаго масла.

Ущемленіе грыжи — сжатіе ея въ наиболѣе узкой части; это состояніе, разъ грыжу нельзя вправить, требуетъ немедленной операціи.



Фагеденирующая язва—язва, быстро распространяющаяся вглубь или по поверхности—ползучая язва.

Фаза — период, ступень болѣзни.

Фаланги—кости ручныхъ и ножныхъ пальцевъ; большой палецъ имѣеть 2, а остальные по 3 фаланги.

Фаллопиева труба — придатокъ матки, по которому яйцо переходитъ изъ яичника въ матку—яйцепроводъ.

Фарадизация — лѣчение прерывистымъ (индуктивнымъ) гальваническимъ токомъ.

Pharyngitis — воспаление глотки.

Pharynx — глотка.

Фармакология — учение о дѣйстви и прилѣженіи лѣкарствъ.

Фармакопея — сборникъ рецептовъ и перечень лѣкарствъ, употребляемыхъ въ томъ или другомъ государствѣ.

Фармація — учение о способѣ приготовленія лѣкарствъ.

Фасція—фиброзная, болѣе или менѣе толстая оболочка, окутывающая отдѣльныя мышцы или цѣлыя группы ихъ.

Fauces — зѣвъ.

Facies Hippocratica — мертвенно блѣдное, посинѣвшее лицо, со впалыми глазами, заострившимся и холоднымъ носомъ и гладкимъ сухимъ лбомъ.

Febriifuga—противолихорадочныя средства, напр.: *Aconitum, Gelseminum, Bryonia, Veratrum viride*.

Febris — лихорадка — болѣзнь, характеризующаяся учащеніемъ пульса, жаромъ кожи, жаждою, упадкомъ силъ и аппетита; можетъ являться въ видѣ самостоятельной болѣзни или какъ спутникъ какой либо другой болѣзни, напр., тифа, воспаления легкихъ, скарлатины и т. д.

Фекальный — каловой, относящійся до испражнений.

Фермент—брождило, нисіе растительные организмы, обладающіе способностью вызывать въ различныхъ жидкостяхъ тотъ или другой видъ броженія, напр., спиртное, уксусное, масляное броженіе.

Фибринъ — одна изъ составныхъ частей крови и мяса; въ чистомъ видѣ представляетъ мягкую, беловатую, эластическую массу, нерастворимую въ водѣ.

Фиброзный—состоящій изъ фибръ или волоконъ.

Fibula — мало-берцовая кость.

Физиология — наука, занимающаяся изученіемъ законовъ и явленій жизни растеній и животныхъ.

Фильтроватъ — пропускать какую нибудь жидкость черезъ полотно, непроклеенную бумагу, гигроскопическую вату, угольный порошокъ и т. д., съ цѣлю очистить ее отъ постороннихъ примѣсей—процѣживать.

Фистула—fistula — трубчатая язва или каналъ, съ однимъ или двумя отверстіями,

открывающимися наружу или внутрь—свищъ.

Fistula ani — см. свищъ задняго прохода.

Fistula lacrimalis — см. слезный свищъ.

Фистулезный — имѣющій видъ фистулы, свища, свищевой.

Phlebitis — воспаление вены; жаръ, краснота и болѣзненность по ходу вены; *Aconitum, Pulsatilla*.

Флегмона — глубокое разлитое воспаление подкожной кѣтчатки, оканчивающееся обыкновенно нагноеніемъ; *Bellis, Arnica, Hepar, Silicea*.

Фликтены, фликтенулезное воспаление глазъ—воспаление съ образованіемъ бѣловатыхъ пузырьковъ на роговой или соединительной оболочкѣ глаза; *Belladonna, Mercurius*.

Flocci volitantes — mouches volantes — летающія мушки; появленіе передъ глазами черныхъ точекъ и пятенъ, быстро мѣняющихъ свое мѣсто; бывають при нѣкоторыхъ страданіяхъ глазъ.

Floccitatio—пошипываніе одѣяль, или движенія, точно больной ловить руками мухъ—наблюдается при нѣкоторыхъ лихорадочныхъ и мозговыхъ болѣзняхъ.

Fluor albus — бѣлы.

Флюктуация — зыбленіе — волнообразныя движенія жидкости, заключенной въ какой нибудь полости; напр., въ полости кисты, нарыва.

Флюсъ — нарывъ десны, parulis.

Фонтанель—дѣлалась такъ: въ небольшую ранку вкладывали горошину или дробинку, чтобы помѣшать заживленію ея и поддерживать нагноеніе, которое, какъ полагаютъ прежде, удаляетъ изъ организма всѣ дурные соки; въ настоящее время фонтанель почти не примѣняется.

Photopsia—ложное воспріятіе свѣта въ видѣ искръ или свѣтовыхъ полосъ передъ глазами.

Photophobia — свѣтобоязнь.

Phthisis — чахотка.

Phthisis laryngea—горловая чахотка, бугорковое пораженіе хрящей и слизистой оболочки гортани; *Lachesis, Rumex*.

Фунгозный — грибовидный; имѣющій видъ цвѣтной капусты.

Fungus — губчатая, мясистая разрашенія въ видѣ гриба или цвѣтной капусты; дикое мясо.

Funiculus, Funis — канатикъ.

Функциональный—касающійся функціи, отправления даннаго органа.

Фунтъ — аптекарскій — равняется 12 унціямъ, 96 драхмамъ, 288 скрупуламъ и 5760 грамамъ.

Фурункулъ — furunculus — вередъ, чирей, ограниченное воспаление кожи, переходящее иногда въ нагноеніе.

Furfuratio—отрубевидное шелушеніе кожи

## X.

**Chemosis**—воспалительный отек соединительной оболочки въѣкъ и глазного яблока; сопутствуетъ некоторымъ глазнымъ и общимъ болѣзнямъ.

**Chylus** — млечный сокъ, молокоподобная жидкость, поступающая въ млечные сосуды кишечника изъ переваренной пищи. Изъ млечныхъ сосудовъ млечный сокъ поступаетъ въ кровь и играетъ роль питательнаго матеріала.

**Химія**—наука, изучающая строеніе и составъ тѣлъ природы, какъ совокупность тѣхъ или другихъ простыхъ элементовъ.

**Хирургія**—ученіе объ оперативномъ пособіи при различныхъ наружныхъ и внутреннихъ болѣзняхъ.

**Хлоазма**—бурая или желтовато-зеленая пятна на кожѣ лба, или груди, живота или паховъ, бываютъ при беременности, болѣзняхъ печени и матки; *Sepia, Caulophyllum, Acid. nitricum.*

**Хлорозъ**—chlorosis—см. Блѣдная немочь.

**Хлороформъ** введенъ въ практику Симпсонномъ — употребляется при операціяхъ, для анестезированія больныхъ. Хлороформированіе можетъ быть производимо только врачемъ.

**Хлоръ** — зеленовато-желтый газъ съ сильнымъ удушливымъ запахомъ, онъ разрушаетъ органическія вещества и потому находитъ примѣненіе при дезинфекціи, а также какъ наружное средство при гангренозныхъ ранахъ и язвахъ (въ видѣ хлорной воды).

**Хоаны** — заднія ноздри — отверстія, ведущія изъ полости носа въ полость глотки.

**Cholera infantum** — холерина. См. Дѣтская холера.

**Холера азиатская** — эпидемія, почти постоянно существующая на Востоку и заносимая оттуда въ наши страны; симптомы ея: упадокъ силъ, жестокой поносъ съ рисовыми испражнениями, судороги и смерть; *Camphora, Arsenicum, Veratrum album, Cuprum.*

**Cholera nostras**—туземная холера—легкая форма холеры, появляющаяся спорадически, а не въ видѣ эпидеміи, какъ азиатская холера.

**Холероподобный поносъ**—жестокій поносъ съ судорогами и упадкомъ силъ, напоминающій холеру.

**Холестеринъ** — мелкія, блестящія бѣлыя чешуйки (кристаллы) этого вещества встрѣчаются въ мужскомъ сѣмени, въ печени, желчи и въ мозгу.

**Хондрома** — Chondroma — новообразование хряща, опухоль, состоящая преимущественно изъ хрящевой ткани.

**Chordae vocales**—голосовыя связки.

**Хорея** — пляска св. Витта — произвольныя подергиванія мышцъ лица и конечностей, встрѣчающіяся наичае у слабыхъ, нервныхъ дѣтей; *Cuprum, Stramonium, Mercurius.*

**Chorion** — зародышевый пузырь — тонкая, блестящая, прозрачная оболочка, окутывающая плодъ въ его утробной жизни.

**Choroidea**—сосудистая оболочка глаза.

**Хрипота** — сиплость голоса; *Belladonna, Carbo veg., Causticum, Phosphorus, Rumez,* внутрь и для пульверизаціи.

**Хроническій**—затяжной, продолжительный, долго существующій — напр., насморкъ, бронхитъ.

**Хрящъ**—полупрозрачное, бѣловатое, плотное эластическое вещество, окутывающее суставные концы костей. Въ зародышевой жизни весь скелетъ хрящевой, а вполнѣтвѣтвіи окостенѣваетъ. Нѣкоторые хрящи (реберные) окостенѣваютъ лишь къ 20—30 году жизни, а другіе (хрящи гортани) только въ глубокой старости.

**Худосочіе**—врожденное или приобретенное состояніе организма, характеризующееся упадкомъ здоровья и питанія; различаютъ золотушное, бугорковое, раковое, сифилитическое и болотное худосочіе.

## Ц.

**Caecum**—слѣпая кишка, пограничная часть между тонкими и толстыми кишками; названа такъ потому, что открыта только съ одного конца; въ ней часто скопляются каловыя массы, производящія иногда впечатлѣніе огромной опухоли въ правой подвздошной впадинѣ.

**Cervix**—см. Шейка.

**Cerebellum**—см. Мозжечекъ.

**Cerebrum**—головной мозгъ.

**Cerumen**—см. Ушная сѣра.

**Целлюлоза** — одна изъ главныхъ составныхъ частей растений — клѣтчатка.

**Цианозъ** — синюха — своеобразная синяя

окраска кожи, происходящая отъ плохого окисленія крови; она встрѣчается при нѣкоторыхъ болѣзняхъ легкихъ и сердца, а также во всѣхъ тѣхъ случаяхъ, гдѣ сразу возникло значительное препятствіе для дыханія; напр., отекъ голосовой щели.

**Cicatrix**—рубецъ, слѣдъ отъ бывшей раны.

**Cilia**—см. Рѣсницы.

**Супанче** — старинное названіе болѣзней зѣва и горла.

**Цинга** — скорбутъ — своеобразное заболѣваніе крови, вызываемое обыкновенно плохими гигиеническими условіями и однообразною пищею. Она часто встрѣчаетъ

ся у моряков; лечение состоит в обильном употреблении съжаго мяса и овощей. Цирроз печени — болѣзненное состояние печени, характеризующееся разрастанием соединительной ткани между дольками печени; бываете наичаще у пьяницъ и сифилитиковъ; при циррозѣ печени объемъ ея можетъ быть или уве-

личенъ, или уменьшенъ, другими словами, бываете атрофическій и гипертрофическій циррозъ.

Циститъ — Cystitis — воспаление мочевого пузыря.

Цистицеркъ — пузырчатая глиста — видъ глисты, находимой изрѣдка въ различныхъ органахъ, напр., глазу, мозгу, печени.

### Ч.

Чахотка—бугорчатка—поражение легкихъ, ведущее къ разрушенію легочной ткани; кашель, лихорадка, поносы, изнурительные поты; *Hamamelis, Drosera, Phosphorus, Arsenicum, Sanguinaria, Calcarea, Ferrum, Stannum, Elaps.*

Чахотка — горловая — бугорковое поражение гортанныхъ хрящей и голосовыхъ связокъ, обыкновенно быстро ведущее къ смерти; *Lachesis, Rumex.*

Червеобразныя мышцы — мелкія мышцы, управляющія движениями ручныхъ и ножныхъ пальцевъ.

Червеобразный отростокъ — *processus vermicularis* — отростокъ кишечника, закрытый на одномъ концѣ и открывающійся другимъ концомъ въ слѣпую кишку; часто служитъ мѣстомъ застрѣванія инородныхъ тѣлъ, случайно попавшихъ въ кишечникъ.

Чесотка — scabies — кожная болѣзнь, причиною которой является вѣдреніе въ кожу особаго насѣкомаго — чесоточнаго клеща, — вызывающаго сильнѣйшій зудъ и раздраженіе, особенно въ постели; *Ledum, Sulphur*; наружно лавандуловое масло, мазь изъ камфоры, глицеринъ и ванны изъ отрубей.

Четырехдневная лихорадка — типъ перемежающейся лихорадки, пароксизмы которой повторяются черезъ 72 часа.

Чирей — см. Бередь.

Чресленная мышца — мышца по сторонамъ позвоночника, служащая для сгибанія туловища въ поясищѣ.

Чувствительность — такъ называется мозгъ, какъ вмѣститель чувствъ и мышленія.

Чудки эластическіе — употребляются при варикозныхъ расширенияхъ венъ и при слабости коленныхъ и голеностопныхъ суставовъ.

### Ш.

Шарики, кровяные — мелкія тѣльца, плавающія въ крови; различаются красные и бѣлые шарики; первые круглой формы у млекопитающихъ и овальной у птицъ; число ихъ въ одномъ куб. мил. крови у человека около 5,000,000; бѣлыхъ около 250,000; они значительно крупнѣ красныхъ.

Шея, сведение ея (*torticollis*); *Aesculus glabra, Ruta.*

Шея, тугоподвижность ея; *Rhus, Cimicifuga* внутрь, и наружно въ видѣ мази.

Шейка — такъ называется наиболѣе узкая часть какого-нибудь органа, напр., шейка бедренной кости, мочевого пузыря, матки.

Шейные позвонки — самые верхніе позвонки, составляющие остовъ шеи; ихъ 7; первый шейный позвонокъ называется атлантомъ.

Шина — деревянный или проволочный аппаратъ, куда кладется конечность для

удержанія ея неподвижно; употребляется при различныхъ поврежденіяхъ конечностей; матеріалъ и форма шинъ крайне разнообразны.

Шнейдерова оболочка — слизистая оболочка, выстилающая полость носа.

Шовъ хирургическій — употребляется для соединенія краевъ раны; матеріаломъ для него служитъ шелкъ, кетгутъ или серебряная проволока; по способу наложенія различаютъ узловатый, обвинной, матрацный и 8-образный шовъ.

Шокъ — потрясеніе нервной системы, вслѣдствіе какогонибудь несчастья или травматическихъ поврежденій.

Шумъ — звукъ, слышимый при выслушиваніи легкихъ или сердца; дыхательный шумъ въ легкихъ составляетъ нормальное явленіе, а шумы въ сердцѣ появляются лишь при нѣкоторыхъ болѣзняхъ его.

### Щ.

Щелочная реакція мочи узнается такимъ образомъ: если опустить въ мочу красную лакмусовую бумажку, то послѣдняя синѣетъ; щелочная реакція мочи бываете при многихъ болѣзняхъ почекъ и мочевого пузыря.

Щипцы акушерскіе — особый инструментъ

въ видѣ щипцовъ, для извлеченія младенца въ томъ случаѣ, если онъ не можетъ родиться произвольно.

Щитовидная желѣза — помещается въ нижней части шеи; состоитъ изъ двухъ долей, соединенныхъ между собою перешейкомъ; функція ея неизвѣстна; увели-

чение щитовидной желѣзы или зобъ составляетъ одинъ изъ признаковъ Базедовой болѣзни.

Щитовидный хрящъ — одинъ изъ хрящей

гортани названъ такъ по формѣ своей, напоминающей нѣсколько древній щитъ; внутренняя поверхность его служитъ мѣстомъ прикрѣпленія голосовыхъ связокъ.

## Э.

Эгофонія — своеобразный шумъ, выслушиваемый въ легкихъ при воспаленіи легкихъ и плевритическомъ выпотѣ, названъ онъ такъ по своему сходству съ бляніемъ козы.

Экзема — воспаленіе кожи, съ образованіемъ мокнущихъ поверхностей, которыя потомъ покрываются струпами; *Aconitum, Pulsatilla, Mercurius*.

Экзема головы — мокнущій лишай головы; отдѣленіе очень обильно или засыхаетъ въ струппы, склеивающіе волосы; *Aconitum, Pulsatilla, Mercurius, Causticum*.

Экзема лица — *crusta lactea* — *Aconitum, Pulsatilla, Viola*.

Экзема отъ ртути — *eczema gutturum* — *Aconitum, Acidum nitricum*.

Эклампсія — судорожные припадки у грудныхъ дѣтей и роженцевъ; *Belladonna, Gelsemium, Hyoscyamus*.

Экономія, животная сумма тѣхъ условий, которыми организмъ поддерживается въ равновѣсіи.

Экзерцеръ — отщемитель, инструментъ для удаленія опухлей, сидящихъ на ножкѣ, напр., полиповъ.

Экскреторный — названіе органовъ, дѣятельность которыхъ направлена къ удаленію изъ организма негодныхъ для него веществъ.

Экспериментъ — опытъ, предпринятый, напр., для изученія дѣйствія того или другаго лѣкарства, или причинъ того или другаго явленія.

Экстазъ — такое состояніе, когда больной забываетъ все окружающее его и всецѣло отдается своимъ грезамъ или иллюзіямъ.

Экстравазатъ — подкожное кровонзліаніе, подъ вліяніемъ какой-нибудь механической причины, напр., удара, ушиба.

Экtima — сыпь въ видѣ большихъ круглыхъ пускулъ на твердомъ воспаленномъ основаніи, сидящихъ отдѣльно другъ отъ друга; одно изъ проявленій сифилиса; *Belladonna, Arnica, Hepar, Hydrastis*.

Экхимозъ — см. Кровоподтекъ.

Электропунктура — видъ лѣченія электричествомъ; иголки, которыми оканчиваются электроды, вкалываются въ тѣло и черезъ нихъ пропускается токъ.

Элементъ — простое тѣло — такъ называютъ тѣла, которыя нельзя разложить на составныя части; таковы, напр., азотъ, кислородъ, водородъ, хлоръ, сѣра, желѣзо и пр.

Эмаль — самый наружный слой зуба, при-

дающій ему бѣлизну и прочность; состоитъ преимущественно изъ фосфорнокислой извести и отличается замѣчательною твердостью.

Эмбриологія — ученіе о развитіи зародыша, объ его утробной жизни.

Эмпирическій — основанный только на опытѣ, а не подтвержденный какимъ-нибудь закономъ или научнымъ изслѣдованіемъ.

Эмпіема — скопленіе гноя или крови въ полости плевры. Лѣченіе — возможно широкій разрѣзъ, съ вышиваніемъ куска одного или нѣсколькихъ реберъ.

Эмсъ — минеральная углекисло-щелочная вода, полезныя при желудочныхъ и кишечныхъ разстройствѣхъ. Температура ихъ 29—46° Ц. Сезонъ продолжается отъ 1-го Іюня до 15 Сентября.

Эмульгирующій — способный давать эмульсію.

Эмульсія — похожая на молоко жидкость, состоящая изъ мельчайшихъ жировыхъ капелекъ, взвѣшенныхъ въ какой-нибудь слизистой жидкости.

Эмпизема — болѣзненное растяженіе мельчайшихъ воздухоносныхъ путей легкихъ, слѣдствіемъ чего является распріеніе легкихъ и невозможность полного выдоха; подкожную эмфизему называется попаданіе воздуха въ подкожную клетчатку, напр., при ранахъ.

Эндемическій — свойственный определенной мѣстности, не распространяющійся одно временно на большое пространство.

Эндокардитъ — воспаленіе внутренней оболочки сердца; часто бываетъ ревматическаго происхожденія; къ числу послѣдствій его относится обезображиваніе клапановъ, вызывающее недостаточность или суженіе ихъ; *Aconitum, Veratrum viride, Cactus*.

Эндометритъ — воспаленіе слизистой оболочки матки; *Aconitum, Borax, Lycopodium*.

Энукеація — вылушеніе — операція удаленія опухоли иѣликомъ или иѣлаго органа, напр., глаза.

Эпидемія — болѣзнь, захватывающая сразу большой районъ и поражающая много лицъ одновременно; таковы, напр., холера, брюшной и сыпной тифы, оспа и др.

Эпидемическій гриппъ — инфлуэнца — жестокая боль въ костяхъ, головная боль и значительная слабость; *Eupatorium, Gelsemium, Ipecacuanha, Pulsatilla, Kali bichromic., Arsenicum*.

Эпидермисъ — наружный роговой слой кожи,

кожица; подъ микроскопомъ представляется состоящею изъ мелкихъ чешуекъ.

Эпилепсія—см. Падучая болѣзнь.

Эпителій — верхній наружный слой слизистыхъ оболочекъ, состоящій изъ одного или нѣсколькихъ рядовъ клѣтокъ различной величины и формы.

Эпифизъ — конецъ длинныхъ трубчатыхъ костей, напр., бедренной, плечевой; въ раннемъ возрастѣ эпифизъ отдѣленъ отъ діафиза, или средней части кости, слоемъ хряща, который впослѣдствіи окостенѣваетъ.

Эрготизмъ—злая корча—болѣзнь, происходящая отъ употребленія въ пищу хлѣба со спорыннею; головокруженіе, судороги, онемѣнность, онѣмленіе рукъ и ногъ, иногда сухое омертвѣніе ихъ; *Camphora*, *Solanum*. На основаніи вышесказаннаго

*Secale cornut.* (спорынья) дается противъ старческой гангрены.

Эретизмъ — конституціональная раздражительность, повышенная возбудимость организма.

Эритема — видъ воспаленія кожи; кожа представляется равномерно красною и горячею.

Эрозія — легкая, поверхностная потеря тканй, легкая эсадина, образовавшаяся произвольно или подъ влияніемъ травмы, или какого-нибудь ѣдкаго вещества.

Этіологія — ученіе о причинахъ той или другой болѣзни.

Эшара — струпь, корка, образовавшаяся изъ засохшаго отдѣлимаго раны или язвы; иногда вызываютъ образованіе ея искусственно, съ цѣлю ускорить и облегчить заживленіе раны или язвы.

## Ю.

Юта — родъ пеньки изъ волоконъ одного американскаго растенія; лучшее послѣ ги-

гроскопической ваты перевязочное средство.

## Я.

Ядро — центръ; тѣло, вокругъ котораго отлагаются новые слои вещества, напр., ядро мочеваго камня; существенная часть каждой клѣточки, играющая главную роль въ размноженіи послѣдней.

Язва—болѣе или менѣе глубокая и обширная потеря тканей, образовавшаяся произвольно или подъ влияніемъ какого-либо механическаго поврежденія, или же отъ дѣйствія ѣдкихъ веществъ.

Язвенный — обладающій наклонностью къ образованію язвъ, напр., язвенный каатаръ зѣва, кишекъ.

Языкъ — представляетъ изъ себя мышечную массу, покрытую слизистою оболочкою и снабженную множествомъ вкусовыхъ сосочковъ, являющихся органомъ вкуса; кромѣ того, языкъ принимаетъ дѣ-

тельное участіе въ процессѣ жеванія и рѣчи.

Язычекъ — чичла — непарный отростокъ мягкаго нѣба, висящій въ средней его части.

Яичники — небольшія круглыя тѣла, лежащія по бокамъ матки; они состоятъ изъ множества зачатковъ яицъ или такъ наз. Граафовыхъ пузырьковъ; при каждой менструаціи лопаются одинъ Граафовъ пузырекъ и освободившееся яйцо попадаетъ въ яйцепроводъ, а оттуда въ матку.

Яремныя вены — двѣ большія вены по бокамъ шеи, рядомъ съ сонными артеріями, онѣ несутъ венозную кровь изъ полости черепа.

Яйцепроводъ — Фаллопиева труба — придатокъ матки, по которому яйцо переходитъ изъ яичника въ матку.

# АЛФАВИТНЫЙ УКАЗАТЕЛЬ.

- Абсцессъ** — нарывъ печени въ тропическомъ климатѣ 675, нарывъ печени, характерные признаки его 677, изслѣдованіе его 677, показанія со стороны ощущеній больного, пота, языка, пульса и испражнений при немъ 678, нарывъ печени, симптомы со стороны груди и поза больного при немъ 678, нарывъ печени, показанія со стороны боли и лица при немъ и исходы и послѣдствія его 679, нарывъ печени, лѣченіе его 679.
- Agitans paralysis**, дрожательный параличъ 420, paralysis, причины и лѣченіе его 421.
- Адскій камень** (азотнокислое серебро), лѣченіе отравленія имъ 727.
- Азіатская холера**. — Злокачественная холера 244, причины и лѣченіе ея 245, случаи внезапной простраціи при ней 250, запущенные случаи и послѣдствія ея 251, общія предосторожности противъ нея 252, предохранительныя мѣры во время эпидеміи ея 253.
- Азотнокислое серебро**, лѣченіе отравленія имъ 727.
- Acne** — Угри 509, indurata, затвердѣвшіе угри 510.
- Асцитъ** тинктура, какъ наружное средство 55.
- Alba lera** — Бѣлая слоновою кожа 672.
- Алкоголизмъ** 442.
- Алкогольныя подсахаренныя вытяжки** 49.
- Alphoides lera** 672.
- Альбинурия** или Брайтова болѣзнь 283, острая 283, хроническая 285.
- Амаврозъ** 598.
- Амблиопія** 598.
- Амьлоидная, сальная или восковидная почка** 283.
- Anasarca**. — Общая водянка 564.
- Англійская болѣзнь**. — Рахитъ 820, развитіе, предвѣстники, общіе симптомы, исходы и послѣдствія ея 820, общія предосторожности и уходъ и механическія средства при ней 821, лѣченіе ея 821.
- Аневризма, грудная** 392, положеніе ея 393, въ другихъ мѣстахъ 393.
- Анестезирующія средства**, лѣченіе отравленія ими 727.
- Ароллингаріа** — воды 70.
- Апоплексическое сложеніе** 2.
- Апоплексическій ударъ**, какъ распознать его 402.
- Апоплексія** 401, признаки ея 24, приступы перемежающейся лихорадки, характеризующіеся симптомами ея или паралича, лѣченіе ихъ 110, предвѣстники ея 401, приступъ ея 401, причины ея 402, исходы и послѣдствія ея 402, лѣченіе ея 403.
- Аппетитъ** и его значеніе 22, отсутствіе его 22, недостатокъ его 196.
- Арабская слоновою проказа** 673.
- Арника**, тинктура ея, какъ наружное средство 57, рожа отъ нея 494.
- Arsenicum** — мышьякъ, лѣченіе отравленія имъ 727, тинктура его, какъ наружное средство 57.
- Артеріальное кровотеченіе** на рукѣ или ногѣ, остановка его 707.
- Артеріи**, болѣзни ихъ 391, известковое перерожденіе ихъ 392, кровотеченіе изъ нихъ 695, остановка его 707.
- Arthritis**. — Подагра 528.
- Астма**, удушье 373, послѣ оспы 135.
- Астма**, удушье, характерные признаки, предвѣстники и общіе симптомы ея 373, видоизмѣненія, исходы и послѣдствія ея 374, лѣченіе ея 375, сѣнная. — Сѣнная лихорадка. — Лѣтній насморкъ 378.
- Асфиксія**, дѣти, рожденныя въ ней 790.
- Ascites**. — Брюшная водянка 563, предвѣстники ея 562, общіе симптомы, осложненія и исходы ея 564, лѣченіе ея 565.
- Атаксія**, двигательная (локомоторная) или потеря способности къ согласованнымъ (координированнымъ) движеніямъ 418.
- Атерома** 391.
- Атмосферическія и другія мѣстныя вліянія** 7.
- Атмосферныя колебанія**, какъ причина золотухи 552.
- Atrophia**. — Marasmus. — Общее истощеніе дѣтей 826.
- Атрофія**, прогрессивная мышечная 419, или уменьшеніе объема печени въ тропическомъ климатѣ 681.
- Азасія** — потеря рвчи, показаніе ея 42.
- Африканская эпидемическая лихорадка** характерные признаки, симптомы и періоды ея 666, эпидемическая лихорадка, общія причины ея 667.
- Африканская эпидемическая лихорадка** 667, характерные признаки, симптомы, періоды

ды и причины ея 667—668, случайная лихорадка 669, характерные признаки, симптомы и причины ея 669.

Багровый или синий цвѣтъ лица 41.

Бадень-Бадень—воды 70.

Barèges—воды 70.

Батавская лихорадка 664, симптомы, первый, второй и третій періоды ея 664, причины, исходы и послѣдствія ея 665.

Бать—воды 70.

Бдѣніе, долгое, усталость отъ него 714.

Безобразіе живота послѣ родовъ 778.

Безпокойство, недомоганіе, боль 29, душевное 35, послѣ родовъ 768.

Безсонница — сошь у дѣтей 793, послѣ тифа 94, отъ душевнаго волненія 437, 438, отъ нервнаго возбужденія 438, чая 439, кофе 439, холодныхъ ногъ 440, жара въ ногахъ 440, недостатка пота 440.

Безсонница у истеричныхъ и гипохондриковъ 439, стариковъ и дѣтей 439.

Bellis reipennis тинктура, какъ наружное средство 55.

Беременность 750, вліаніе ея на развитіе легочной чахотки 364, уходъ во время нея 750, воздухъ и моціонъ во время нея 750, одежда во время нея 751, дѣта 751, умственныя занятія и образъ жизни во время нея 752, душевныя потрясенія во время нея 752, лѣкарственное лѣченіе ея 753, угнетенное состояніе духа во время нея 753, менструація во время нея 753, дурнота по утрамъ во время нея 754, запоръ во время нея 755, понось 756, зубная боль или невралгія во время нея 757, обморогъ и истерическіе припадкі во время нея 756, опуханіе лица, олюсь во время нея 758, неправильности мочеиспусканія во время нея 759, отекъ нижнихъ конечностей во время нея 759, варикозныя вены во время нея 760, боли въ спинѣ и поясницѣ во время нея 761.

Близорукость 600, вслѣдствіе воспаленія 600, тифа, поноса или слабости 600, ртуті 601.

Блуждающая подагра 530.

Блѣдная немочь или хлорозъ 730.

Блѣдно-желтый цвѣтъ лица 40.

Блѣдный, матовый мертвенно блѣдный цвѣтъ лица 40.

Bocklet.—воды 70.

Боли нервныя, описаніе ихъ 31, спазмодическія, описаніе ихъ 31, въ пописницѣ 546, въ спинѣ во время беременности 761, ложныя передъ родами 767, послѣродовыя 769.

Болотныя перемежающіяся лихорадки, лѣченіе ихъ 109, или желчныя послабляющія лихорадки 653, индійскія лихорадки 658, лихорадки, послѣдствія ихъ—водяноч-

ное опуханіе ногъ и желудка, затыжная слабость, увеличеніе печени и селезенки 661—663.

Боль, недомоганіе, безпокойство 29, постоянная острая, показаніе ея 29, перемежающаяся, значеніе ея 30.

Боль, отсутствіе или внезапное прекращеніе, значеніе ихъ 30, послабляющая, показаніе ея 30, воспалительная, описаніе ея 30, частичная головы, 32, давящая, указаніе ея 32, острая колющая, указаніе ея 31, острая колющая, указаніе ея 32, зубная 140, или невралгія во время беременности 757, головная 426, поясничная, Lumbago 543, ушная и воспаленіе ушей 610, показаніе со стороны нея при нарывѣ (абсцессѣ) печени въ тропическомъ климатѣ 679.

Больной, общее изслѣдованіе, свѣдѣнія о семействѣ его 4, объ уходѣ за нимъ 60, правила для комнаты его 63, показанія со стороны ощущеній его и пота при нарывѣ (абсцессѣ) печени въ тропическомъ климатѣ 678, поза его при нарывѣ печени въ тропическомъ климатѣ 678.

Большая бѣлая почка 282.

Боле легкіе случаи во время эпидеміи желтой горячки 650.

Болѣзненная тучность и худощавость, показанія ихъ 42.

Болѣзненность носа съ опуханіемъ желѣзъ послѣ скарлатины 121.

Болѣзненныя состоянія, соответствующія возрасту 5, послѣдствія отъ испанскихъ мушекъ 289 и трудныя мѣсячныя 737.

Болѣзненный и конвульсивный кашель, показаніе его 39.

Болѣзни, острыя, приѣмъ и повтореніе лѣкарствъ въ нихъ 70, хроническія, приѣмъ и повтореніе лѣкарствъ въ нихъ 71, симптомы и лѣченіе ихъ 71, органовъ, связаныхъ съ пищеварительною системою 140, мочевыхъ органовъ 281, органовъ дыханія 306, кровообращенія 380, сердца 380, артерій 391, венъ, — воспаленіе венъ 393, накожныя 487, глазныя 578, ушныя 610, носа 619, рта и языка 625, свойственныя тропическому климату 632, селезенки въ тропическомъ климатѣ 684, женскія 730, дѣтскія 789, новорожденныхъ 795.

Болѣзнь, распознаваніе ея 7, общія свойства ея 9, морская, рвота отъ нея 207.

Болѣзнь каменная (Lithiasis) 297, Брайтова или альбуминурія 283, острая 283, хроническая 285, паучья, эпилепсія 447, опредѣленіе ея 447, припадкі ея 447, преобладаніе и причины ея 448, предсказаніе при ней 449, послѣдствія ея 449, уходъ во время приступа ея 449, позвонковъ, поясничный нарывъ отъ нея 556, англійская—Рахить 820.

Бородавки 525.

Брайтова болѣзнь или альбуминурия 283, острая 283, хроническая 285.  
Бредъ, обморокъ, потеря сознания и ихъ значеніе 24.  
Бронхи, воспаление слизистой оболочки ихъ, бронхитъ 336.  
Бронхитъ.—Воспаленіе слизистой оболочки бронховъ 336, острый 336, симптомы его 336, у дѣтей 337, хроническій, зимній кашель 341, интеркурирующія заболѣванія имъ, плевритомъ или воспаленіемъ легкихъ во время чахотки 364.  
Брюшина, воспаление ея (Peritonitis) 278.  
Брюшина водянка. — Ascites 563.  
Брюшина водянка, предвѣстники ея 563, общіе симптомы, осложненія и исходы 564.  
Брюшной тифъ см. «кишечная горячка».  
Бугорокъ въ легкихъ при чахоткѣ 359.  
Бугорчатая проказа 672.  
Бугорчатка легкихъ, см. «Легочная чахотка» печени въ тропическомъ климатѣ 681.  
Букстонъ — воды 70.  
Бумага хлопчатая, какъ наружное средство 56.  
Быстрый пульсъ 11.  
Бѣлая большая почка 282, опухоль колѣна, Tumor albus 559, съ нагноеніемъ 560, слоновою кожей, Lera alba 672, горячка 444, отъ паровъ свинца 446.  
Бѣлы 745, характерные признаки ихъ 745, послѣ родовъ 779.  
Бѣзиды, свинцовыя, лѣченіе отравленія ими 727.  
Бѣлый или свинцовый купоросъ, лѣченіе отравленія имъ 727.  
Ванны, замѣчанія и правила относительно нихъ и купанья 58, холодныя изъ соленой или чистой воды 58, условія, при которыхъ должно избѣгать ихъ 58, въ тропическомъ климатѣ 663, тепловатыя 59, сидячія 59, теплыя 59, сидячія 59, ножныя 60, горячія 60, воздушныя 60, паровыя 60, температура ихъ 60, минеральныя и воды 68.  
Варикозныя вены 395, во время беременности 760, язвы 521.  
Вариолоидъ или видоизмѣненная оспа 134.  
Вепа на голени, лопаніе ея 696.  
Вентиляція 72.  
Вены, болѣзнь ихъ 393, воспаленіе 393, варикозныя 395, во время беременности 760.  
Верхняя часть дыхательнаго горла или гортань, воспаленіе ея (Laryngitis) 331, часть дыхательнаго горла, воспаленіе ея послѣ кори 128, оспы 135, хроническое 333.  
Весеннія и лѣтнія перемежающіяся лихорадки или лихорадки жаркихъ климатовъ лѣченіе ихъ 109.  
Вещества, гниlostныя раны, зараженныя ими 725.

Вадутие — скопленіе газовъ въ желудкѣ и кишкахъ и его значеніе 21, и отеки лица и конечностей послѣ скарлатины 121, желудка и кишекъ газами у дѣтей 799.  
Вдыханіе или стонаніе 18.  
Видимый потъ, его показанія 39.  
Видоизмѣненія пульса, значеніе ихъ 12, несваренія желудка 177, удушья, астмы 374, паралича 409, смыканія челюстей 464.  
Видоизмѣненная оспа или вариолоидъ 134.  
Видъ нормальной мочи 14, лѣкарствъ, замѣчанія относительно него 49.  
Виды тѣлосложенія 2, темпераментовъ 3, переломовъ 705.  
Вильдбадъ — воды 70.  
Висбаденъ — воды 70.  
Виссенбургъ — воды 70.  
Витта, святого, пляска или хоря 456.  
Вкусъ, дурной показаніе его 37, потеря его 38.  
Вліяніе беременности на развитіе легочной чахотки 364, мѣстности въ тропическомъ климатѣ 637, на плодъ вышнихъ предметовъ во время беременности 752.  
Вліянія атмосферическія и другія 7.  
Внезапное скрытіе застарѣлой сыпи, хроническая течъ изъ ушей послѣ него 612, скрытіе хронической сыпи, глухота отъ него 616.  
Внезапные приступы слѣпоты 601.  
Внезапный переходъ подагры на внутренніе органы 531.  
Внутренняя оболочка сердца, воспаленіе ея (Endocarditis) 383.  
Внутренніе органы, внезапный переходъ подагры на нихъ 531.  
Внутреннія средства, замѣтки относительно нихъ и дозъ 49.  
Внутреннее ухо, воспаленіе его 610.  
Внѣшнія насилія, рвота отъ нихъ 207.  
Внѣшнія насилія, приливъ крови къ головѣ отъ нихъ 462, причины золотухи 552, предметы, вліяніе ихъ на плодъ во время беременности 752.  
Вода, какъ вспомогательное средство при радикальномъ лѣченіи золотухи 77, подагра у работающихъ въ ней 531, случаи хроническаго ревматизма отъ погруженія въ нее 542.  
Водобязанный или третій періодъ водобоязни 721.  
Водобоязнь 721, первый, второй и третій періоды ея 721, лѣченіе ея 723.  
Воды минеральныя и ванны 68.  
Водянка яичка, Hydrocele 301, опредѣленіе ея 561, мозга, Hydrocephalus 561, груди, Hydrothorax 561, брюшная, Ascites 563, общая, Anasarca 564, при сыпныхъ лихорадкахъ 565, головная 814, мозга острая 815, хроническая 816.  
Водяночное опуханіе ногъ и живота послѣ перемежающейся лихорадки 114, опуханіе ногъ и желудка послѣ болотныхъ индійскихъ лихорадокъ 662.



Водяночные опуханія послѣ скарлатины 122.  
Военное гнойное египетское или зарази-  
тельное воспаленіе глазъ 582.  
Возбужденіе, нервная бессонница отъ него  
438.  
Возвратная или голодная горячка 104,  
желчная горячка «см. Возвратная или  
голодная горячка».  
Возвратный тифъ см. «Возвратная горячка».  
Воздухъ и мѣсто, перемена ихъ 65, частый  
недостатокъ его, какъ причина легочной  
чахотки 358, и моционъ во время бере-  
менности 750.  
Воздушная горячая ванна 60.  
Возрастъ и соответствующія ему болѣз-  
ненныя состоянія 5.  
Волненія, душевныя—испугъ—сильное го-  
ре 728, бессонница отъ нихъ 438.  
Волоса, выпаденіе ихъ послѣ родовъ 779.  
Волосистая часть головы, раны на ней 695.  
Восковидная или сальная амидоидная поч-  
ка 283.  
Воспаленіе верхней части дыхательнаго гор-  
ла послѣ кори 128, верхней части дыха-  
тельнаго горла послѣ оспы 135, течъ  
изъ ушей послѣ кори 129, язва и жаба  
145, извѣнное 152, острое печени 258,  
хроническое печени 261, селезенки (Spleni-  
tис) 267, желудка (Gastritis) 268, подо-  
строе или хроническое слизистое оболоч-  
ки желудка 270, кишечъ (Enteritis) 271,  
подострые случаи его 273, хроническіе  
случаи его 277, брюшины (Peritonitis) 278,  
кишечъ отъ глистовъ 278, почечъ (Nephri-  
tis) 287, мочевого пузыря (Cystitis) 295,  
хроническое или катарръ 297, гортани или  
верхней части дыхательнаго горла (La-  
ryngitis) 331, гортани хроническое 333,  
послѣдствія его 335, легкихъ, пневмо-  
нія 346, интеркурирующія заболѣванія  
имѣ, бронхитомъ или плевритомъ во вре-  
мя чахотки 364, плевры, плевритъ 349,  
интеркурирующія заболѣванія имѣ, брон-  
хитомъ или воспаленіемъ легкихъ во  
время чахотки 364, околосердечной сум-  
ки (Pericarditis) 380, внутренней оболочки  
сердца (Endocarditis) 383, сердечной  
мышцы 384, венъ, болѣзни венъ 393,  
мозга и его тканей (Encephalitis — Me-  
ningitis) 421, вслѣдствіе задержки исте-  
ченія изъ уха 424, вслѣдствіе наруж-  
ныхъ поврежденій 425, злоупотребленія  
крѣпкими напитками 425, чрезмѣр-  
ныхъ умственныхъ напряженій 425,  
острое спиннаго мозга (Myelitis) и  
его оболочекъ 458, спиннаго мозга  
отъ внѣшнихъ насилій 462, хроническое  
462, кожи 490, глазъ гнойное Египетское  
военное или заразительное 582, воспали-  
еніе соединительной оболочки (конъюн-  
ктивы) 580, простое 580, катарральное  
580, ревматическое или подагрическое  
582, пустулезное или фликтенулезное

580, хроническое 582, золотушное 582,  
вслѣдствіе насилія 584, послѣдствія его  
590, сосудистой оболочки глаза 595, ра-  
дужной 593, вѣкъ хроническое 591, зо-  
лотушное 592, поясничной мышцы 554,  
синовіальной оболочки колѣна 558, пред-  
колѣнной сумки 560, близорукость вслѣд-  
ствіе него 600, ушей и ушная боль 610,  
внутренняго уха 610, хроническое пече-  
ни въ тропическомъ климатѣ 680, язва  
628, глазъ у новорожденныхъ 795,  
грудей, грудица 782.  
Воспалительная боль 30, или постоянная  
лихорадка 84, индійская горячка 642,  
острая форма острой водянки мозга у  
дѣтей 815.  
Воспалительное разгоряченіе мозга 425.  
Воспалительный поносъ у дѣтей 804.  
Восприимчивость, сильная къ простудѣ послѣ  
скарлатины 121, къ насморку 308, крупу,  
мѣры противъ нея 330.  
Вспалые или закатившіеся глаза, указаніе  
ихъ 37.  
Времена года въ тропическомъ климатѣ 635.  
Время и способъ изслѣдованія мочи 15,  
пріема лѣкарствъ 52, года въ тропиче-  
скомъ климатѣ, дѣйствіе его и климата  
635, жаркое и сухое въ Индіи 636.  
Вскармливаніе младенца 785.  
Второй періодъ перемежающейся лихорад-  
ки — періодъ жара 108, холерыны 253,  
или судорожный періодъ коклюша 325,  
періодъ чахотки 371, простой формы зо-  
лотухи 549, желтой горячки 648, багав-  
ской лихорадки 664, эндемической афри-  
канской лихорадки 668.  
Второй періодъ эпидемической африканской  
лихорадки 666, или судорожный періодъ  
водобоязни 721, періодъ острой водянки  
мозга 815.  
Втягиваніе сосковъ внутрь 782.  
Вудголь — Спа — воды 70.  
Vulgaris lera. — Обыкновенная проказа 671.  
Выборъ и повтореніе лѣкарствъ 47, жили-  
ща 74.  
Вывихи 704.  
Выворотъ вѣкъ внутрь 607, кнаружи 608.  
Выздоровленіе, лѣченіе періода его послѣ  
тифа 92.  
Выкидышъ 761, отъ душевнаго потрясенія  
766.  
Вылущеніе рака 569.  
Выпаденіе прямой кишки 224, матки послѣ  
родовъ 778 волосъ 779.  
Выпученные глаза, указаніе ихъ 37.  
Вытяжки, алгогольвыя подсахаренныя 49.  
Вѣки, опуханіе и отекъ ихъ послѣ оспы  
135, зернистость ихъ, трахома 580,  
хроническое воспаленіе ихъ 591, зо-  
лотушное 592, выворотъ ихъ внутрь 607,  
кнаружи 608.  
Вѣко, опущеніе его 607.  
Вѣтры — метеоризмъ 200.  
Вѣтряная оспа 136, задержка сыпи ея 137.

Вялая, медленно развивающаяся форма острой водянки мозга у дѣтей 815.  
Вялый или запаздывающій пульсъ 12.

Газы, скопленіе ихъ въ желудкѣ и кишкахъ — вздутіе и его значеніе 21, у дѣтей, изжога, отрыжка молока 798, вздутіе желудка и кишекъ у дѣтей 799.

Hamamelis тинктура его, какъ наружное средство 56.

Гангліи или киста на запястьи 561.

Гангрена или лихорадка при огнестрѣльныхъ ранахъ 703.

Гарротэтъ—воды 70.

Gastritis.—Воспаленіе желудка 268.

Gastrodynia. — Спазмъ или судорога въ желудкѣ 201.

Hauptquelle—Воды 70.

Гаштейтъ—воды 70.

Гемиплегія.—Односторонній параличъ 410.

Гематурія, примѣсь крови къ мочѣ 289.

Геморроидальное кровотеченіе 697.

Гемморой 220.

Herpes, лишай 504, zoster — опоясывающій лишай 504, circinatus, кольцевидный 505.

Hudgatis, тинктура его, какъ наружное средство 56.

Hydrothorax, водянка груди 561.

Hydrocele, водянка яичка 301.

Hydrocephalus, водянка мозга 561.

Hurgicium, тинктура его, какъ наружное средство 57.

Гипертрофія или увеличеніе селезенки 266, и расширеніе, порокъ сердечныхъ клапановъ 384.

Гипохондрики и истеричныя особы, безсонница у нихъ 439:

Глаза, впалые 37, выпученные 37, простое воспаленіе ихъ 580, катаральное воспаленіе ихъ 580, гнойное египетское военное или заразительное воспаленіе ихъ 582, ревматическое или подагрическое воспаленіе ихъ 582, золотушное воспаленіе ихъ 590, воспаленіе радужной оболочки ихъ 593, сосудистой 595, у новорожденныхъ 795, близорукость вслѣдствіе него 600, слезявость ихъ 604, сочувственное пораженіе ихъ при разстройствѣ пищеваженія 177.

Глазъ, описаніе его и его придатковъ 578, воспаленіе соединительной оболочки его (конъюнктивы) 580, налитой кровью 605.

Глаукома 595.

Глисты, колика отъ нихъ 232, воспаленіе кишекъ отъ нихъ 278, кишечныя 301, круглыя 302, лентецы 302, хорей или плоска св. Витта отъ нихъ 457.

Глицеринъ, какъ наружное средство 57.

Глубокое или длинное дыханіе 18.

Глухота 614, послѣ скарлатины 123, нервная 615, отъ прилива крови 615, сип-

ныхъ лихорадокъ 616, ртути 616, внезапнаго скрытія хронической сипи 616, катарральная или ревматическая 616, отъ затвердѣнія ушной сѣры 617, увеличенія миндалинъ или горлового глухота 617, лихорадки 618, сифилиса 618.

Глухо-нѣмота 618.

Глицовитый сухой красный языкъ, значеніе его 23.

Гнилостныя вещества, раны, зараженныя ими 725.

Гнойная горячка, см. «Тифозная горячка», лихорадка см. «Кишечная горячка», течъ изъ уха 613, зловонная течъ изъ уха 613.

Гнойное египетское военное или заразительное воспаленіе глазъ 582, зараженіе крови или пѣвмія 394.

Гнойный или злокачественный типъ краснухи 125.

Годовыя перемежающіяся лихорадки, лѣченіе ихъ 110.

Годъ, времена его въ тропическомъ климатѣ 635.

Годъ, жаркое и сухое время его въ Индіи 635, дождливое или сырое 636, дѣйствіе климата подъ тропиками 635.

Голенъ, лопаніе вены на ней 696.

Голова, частичная боль ея 32, приливъ крови къ ней 397, раны на волосистой части ея 695, опухоль ея у новорожденныхъ 791.

Головная боль 426, водянка ея 814.

Головокруженіе 400, указаніе его 33, отъ разстройства желудка 400.

Голодная горячка см. «Тифозная горячка» или возвратная горячка 104.

Голодъ, мнимая смерть отъ него 716.

Голосовая щель, спазмъ ея у дѣтей 819.

Голосовыя связки, катарръ зѣва съ пораженіемъ ихъ 151.

Голось и рѣчь и ихъ показанія 41.

Гомбургъ — воды 70.

Гомеопатическое лѣченіе, правила дѣты при немъ 79.

Гомеопатическія лѣкарства, правила для сохранения и употребленія ихъ 53.

Гомеопатія, особая приложимость ея къ предохранительному и радикальному лѣченію 71.

Горе, сильное см. «Душевные волненія».

Горло, раздражительное 149, дыхательное, воспаленіе верхней части его послѣ кори 128, воспаленіе верхней части его послѣ оспы 135, воспаленіе верхней части или гортани (La yngitis) 331, хроническое воспаленіе верхней части его или гортани 333, послѣдствія воспаленія верхней части его или гортани 335, сердцебіеніе отъ увеличенія его 391.

Горловая глухота или глухота отъ увеличенія миндалинъ 617.

Горловые симптомы перваго періода чухотки 360.

Гортанный или крупозный диатеритъ 158.  
Гортань или верхняя часть дыхательнаго горла, воспаленіе ея (Laryngitis) 331, воспаление ея послѣ кори 128, оспы 135, хроническое 333, послѣдствія его 335.

Горькая мокрота, указаніе ея 43.

Горячая ванна 60, воздушная ванна 60.

Горячее дыханіе, указаніе его 18.

Горячка, тифозная 85, послѣдствія ея 92, дезинфекція платья больныхъ послѣ нея 94, бессонница послѣ нея 94, мозговая, пятнистая, contagious, эпидемическая, злокачественная, гнойная, госпитальная, тюремная, лагерная и голодная см. «Тифозная горячка», кишечная или тифоидъ 94, эндемическая см. «Кишечная горячка или тифоидъ», пятнистая, цереброспинальная или злокачественная краснуха 101, возвратная или голодная 104, пяти- или семидневная, эпидемическая послабляющая, желчная возвратная, желчная послабляющая и желудочно печеночная см. «Возвратная или голодная горячка», бѣлая 444, отъ паровъ свинца 446, желтая 646, болѣе легкіе случаи во время эпидеміи ея 650, индійская воспалительная 642.

Госпитальная горячка, см. «Тифозная горячка».

Грибы, ядовитые, лѣченіе отравленія ими 728.

Гриппъ, эпидемическій насморкъ 309, у дѣтей 797.

Груды, ушибы ихъ 700, приготовленіе ихъ передъ родами 766, воспаленіе ихъ, грудница 782, характерныя прививки 782.

Грудная полость, звуки вызываемые въ ней и ихъ показанія 41, жаба 385, аневризма 392, положеніе ея 392.

Грудница.—Воспаленіе грудей 782.

Грудь, водянка ея, Hydrothorax 561, симптомы со стороны нея при нарывѣ (абсцессѣ) печени въ тропическомъ климатѣ 678, контузія ея 687, препятствія къ кормленію ея 781, отнятіе дѣтей отъ нея 787.

Грыжа 688.

Грыжа, механическіе способы вправленія ея 689, пупочная у дѣтей 791, паховая 792.

Губа, ракъ ея 573.

Губка, обтиранія ею 59.

Давленіе или ушибы, припуханіе отъ него 700.

Двигательная (локомоторная) атаксія или потери способности къ согласованнымъ (координированнымъ) движеніямъ 418.

Движеніе, какъ вспомогательное средство при радикальномъ лѣченіи золотухи 77.

Движенія, пассивная рвота отъ нихъ 207, согласованныя (координированныя), потери способности къ нимъ или двигательная (локомоторная) атаксія 418.

Двойная каждодневная перемежающаяся лихорадка, лѣченіе ея 110, трехдневная перемежающаяся лихорадка, лѣченіе ея 110. Дезинфекція платья больныхъ послѣ тифа 94.

Денге—своеобразная костоломная лихорадка въ тропическомъ климатѣ 657.

Десны, кровоточеніе изъ нихъ 628.

Diabetes mellitus, сахарный диабетъ 291, insipidus, простое мочеизнуреніе 294.

Диабетъ 291, сахарный (Diabetes mellitus) 291.

Дизентерія 237, хроническая 241, скрывающаяся 241, послѣдствія ея 243, въ тропическомъ климатѣ 639, печеночная въ тропическомъ климатѣ 640, острая 640, хроническая 641.

Dipsomania.—Запой 443.

Диспепсія или расстройство пищеваренія 165, несвареніе желудка 174, упорныя хроническіе случаи ея 187.

Диатеритъ 155, гортанный или крупозный 158.

Диатеритическій параличъ 415.

Діета и режимъ, общія указанія 43, правила ея при гомеопатическомъ лѣченіи 79, при оспѣ 136, гортанномъ или крупозномъ диатеритѣ 159, носовомъ кровоточеніи 621, дурномъ запахѣ изо рта 631, чрезвычно обильныхъ мѣсячныхъ 737, истеріи 747, при воспаленіи легкиихъ 349, во время беременности 751, общій уходъ послѣ родовъ 768, режимъ при рахитѣ 822.

Длинное или глубокое дыханіе 18.

Дождливое или сырое время года въ тропическомъ климатѣ 636.

Дозволенная пища 79.

Дозы, замѣтки относительно нихъ 49.

Долгое бдѣніе, усталость отъ него 714.

Домашняя хирургія 685.

Дренажъ, какъ предохранительное средство, касающееся мѣстности 73.

Дрожательный параличъ.—Paralysis agitans 420.

Дрожащій языкъ, указаніе его 24.

Дряблосе, лимфатическое или слизистое сложеніе 3.

Дуга, старческая 598.

Дурно леченные или запущенные случаи опуханія лица во время беременности 758.

Дурнота см. «Обморокъ» по утрамъ во время беременности 754.

Дурной вкусъ, указаніе его 37, запахъ изо рта 629, по утрамъ 630, ночью 630, у двѣушекъ въ періодѣ половой зрѣлости 630, отъ ртути 630.

Духъ, угнетенное состояніе его — ипохондрическія и истерическія заболѣванія 191, во время беременности 750.

Душевное безпокойство 35, потрясеніе, выкидышъ вслѣдствіе него 766, обморокъ отъ него 470.

Душевные волненія, безсонница отъ нихъ 438—ислугъ—сильное горе 728, потрясенія во время беременности 752.

Дыханіе, его измѣненія и ихъ значеніе 17, нормальное 17, частое 17, медленное 17, скорое 17, глубокое или длинное 18, поверхностное или короткое 18, трудное 18, стѣсненное 18, удушливое 18, горячее 18, холодное 18, неровное 19, шумное 19, стѣсненное 19, болѣзни органовъ его 306, затрудненіе его при катаррѣ или обыкновенномъ насморкѣ 308, при частотѣ 363.

Дыхательное горло, воспаленіе верхней части его или гортани послѣ кори 128, воспаленіе верхней части его или гортани послѣ оспы 135, воспаленіе верхней части его или гортани (Laryngitis) 331, хроническое воспаленіе верхней части его или гортани 333, послѣдствія воспаленія верхней части его или гортани 335.

Дыхательные органы — болѣзни ихъ 306, осложненіе со стороны ихъ при остромъ ревматизмѣ 537.

Двушни, дурной запахъ изо рта у нихъ въ періодъ половой зрѣлости 630.

Дѣти, расстройство желудка у нихъ 188, бронхитъ у нихъ 337, безсонница у нихъ 440, болѣзни ихъ 789, рожденныя въ асфиксіи 790, механическіе способы оживленія ихъ 790, опухоль головы у нихъ 791, пупочная грыжа у нихъ 791, паховая 792, сонъ—безсонница у нихъ 793, моционы ихъ 794, слабость конечностей у нихъ 795, знаки матери у нихъ 795, отнятіе ихъ отъ груди 787, новорожденныя—болѣзни ихъ 795, воспаленіе глазъ у нихъ 795, насморкъ 796, гриппъ 797, плачь и пробужденіе ихъ 798, колика 798, отрыжка молока, изжога, скопленіе газовъ у нихъ 798, вздутіе желудка и кишечъ газами у нихъ 799, молочный струпь у нихъ 800, молочница у нихъ 801, запоръ 802, поносъ 802, воспалительный поносъ у нихъ 804, поносъ отъ ислуга у нихъ 804, послѣдствія поноса у нихъ 805, недержаніе мочи у нихъ 805, задержка мочи у нихъ 806, опрѣлость — слззаніе кожицы у нихъ 806, желтуха у нихъ 807, смыканіе челюстей у нихъ 808, сыпь отъ жара у нихъ 808, судороги у нихъ 810, расстройство во время прорыванія зубовъ у нихъ 809, головная водянка у нихъ 814, острая водянка мозга у нихъ 815, хроническая 816, спазмъ голосовой щели у нихъ 819, рахитъ, англійская болѣзнь у нихъ 820, послабляющая лихорадка (тифоидъ) у нихъ 823, общее истощеніе ихъ, athrophia, marasmus 826, ослепрививаніе ихъ 828.

Дѣтская желтуха 807, послабляющая лихорадка (Тифоидъ) 823.

Дѣтскія болѣзни 789.

Дѣйствіе климата и времени года подъ тропиками 635.

Европейцы, общія предосторожности для нихъ въ тропическомъ климатѣ 632.

Египетское гнойное военное или заразительное воспаленіе глазъ 582.

Aix - la - Chapelle (Ахенъ) — воды 70.

Endocarditis — Воспаленіе внутренней оболочки сердца 383.

Enteritis — Воспаленіе кишечъ 271.

Encephalitis—Meningitis.—Воспаленіе мозга и его тканей 421.

Жаба и воспаленіе зѣва 145, злокачественная 152.

Жаба грудная 385, невралгическая 386.

Жабная и злокачественная скарлатина 117.

Жажда и ея значеніе 23.

Жаркій климатъ см. «Тропическій климатъ».

Жаркое и сухое время года въ тропическомъ климатѣ 635.

Жаръ въ ногахъ, безсонница отъ него 440, колючій въ тропическомъ климатѣ 638,

періодъ его при перемежающейся лихорадкѣ 108, сыпь отъ него у дѣтей 808,

состояніе тѣла въ тропическомъ климатѣ 633.

Желвзы, опуханіе ихъ съ болѣзненностью носа послѣ скарлатины 121, опуханіе ихъ и чирья послѣ оспы 135, лимфатическія,

пораженныя золотухой 550, мивдалевидныя, глухота отъ увеличенія ихъ или горловая глухота 617.

Желтая горячка 646, первый, второй и третій періоды ея 647—648, болѣе легкіе случаи во время эпидеміи ея 650.

Желтуха (Icterus) 261, дѣтская 807.

Желтый языкъ, указаніе его 23.

Желудокъ, несвареніе его 174.

Желудокъ и кишки, скопленіе газовъ въ нихъ — вздутіе и его значеніе 21, функциональное расстройство слизистой оболочки или нервовъ его 174, симптомы раздраженія слизистой оболочки его 178,

общіе симптомы комбинированнаго расстройства нервовъ и оболочки его 181, расстройство его у дѣтей 188, рвота отъ раздражительности его 208, язва его 210,

прободеніе его 215, ракъ 215, 571, спазмъ или судорога въ немъ (Gast odynia) 201, воспаленіе его (Gastritis) 268, подострое или хроническое воспаленіе слизистой оболочки его 270, сердцебиеніе отъ расстройства его 390, кишки, вздутіе ихъ

газами у дѣтей 799.

Желчная возвратная горячка, см. «Возвратная или голодная горячка».

Желчная лихорадка, см. «Кишечная горячка или тифоидъ, послабляющая горячка», см. «Кишечная горячка или тифоидъ».

Желчно-гастрическая лихорадка, см. «Кишечная горячка или тифоидъ».

Желчное сложеніе 2.

Желчные приступы; рвота желчью; острое расстройство пищеваренія; мигрень 189; камни 265, протоки, заболѣваніе ихъ въ тропическомъ климатѣ 637, послабляющіяся или болотныя лихорадки 653.

Желчный пузырь и протоки, заболѣванія ихъ въ тропическомъ климатѣ 682.

Желчь, рвота ея; желчные приступы; острое расстройство пищеваренія; мигрень 189.

Женскія болѣзни 730.

Животныя, укусы ихъ 700.

Животъ и ноги, водяночное опуханіе ихъ послѣ перемежающейся лихорадки 114, водянка ея, Ascites 563, безобразіе его послѣ родовъ 778.

Живыя, образъ ея и общія привычки 6, общій образъ ея въ тропическомъ климатѣ 634, образъ ея и умственныя занятія во время беременности 752.

Жилистое, сухое сложеніе 2.

Жилище, выборъ его 74.

Жирноперерожденная почка 282.

Жировое перерожденіе сердца 387.

Жужжаніе или звонъ въ ушахъ 612.

Заболѣваніе, причины его 8, тѣлосложеніе, при которомъ кожа особенно расположена къ нему 3, вологушиное тазобедреннаго сустава, кокситъ 556.

Заболѣванія, лихондрическія и истерическія—угнетенное состояніе духа 191, печени 257, селезенки 265, почекъ 281, интентурирующія бронхитомъ, плевритомъ или воспаленіемъ легкихъ во время чахотки 364, кровеносныхъ сосудовъ 391, мозга и нервной системы 397, общія организма 528, колѣна 558, сѣтчатки 596, хроническія—печени въ тропическомъ климатѣ 680, желчнаго пузыря и его протоковъ въ тропическомъ климатѣ 682, послѣ родовыя 773.

Забывте 436.

Задержаніе мочи послѣ родовъ 771.

Задержка слюны оспы 134, вѣтряной оспы 137, просянки 139, мочи 290, у дѣтей 806, слюны крапивницы 501, месячныхъ очищеній 732, послѣ родовыхъ очищеній 776.

Задній проходъ, трещины его 226, свищъ его 227.

Задушеніе, мнимая смерть отъ него 717.

Заканіе 467.

Закатывшіеся или впалые глаза, указаніе ихъ 37.

Закупорка кишекъ 272.

Замерзаніе, мнимая смерть отъ него 719.

Замѣтки относительно внутреннихъ средствъ

и дозъ 49, общія, касающіяся вида лѣкарствъ 49.

Замѣчанія, относительно ваннъ и купанья 58.

Занятія умственныя и образъ жизни во время беременности 752.

Запаздывающій или вялый пульсъ 12.

Запахъ, дурной изо рта 629, по утрамъ 630, ночью 630, у двунукныхъ въ періодѣ половой ярлости 630, отъ ртути 630.

Запоръ 216, значеніе его 20, попеременно съ поносомъ 219, отъ мышечной слабости кишекъ 219, во время путешествія 219, отъ слабительныхъ 220, паровъ свинца 220, во время беременности 755, у дѣтей 802.

Залой (Dipsomania) 443.

Запрещенная пища 80.

Запущенные случаи Азіатской холеры 251.

Запястье, киста или ганглія на немъ 561.

Зараженіе, гнойное крови или пѣзмія 394.

Зараженныя гнилостными веществами раны 725.

Заразительное или гнойное Египетское военное воспаленіе глазъ 582.

Застарѣлая сыпь, хроническая течъ изъ уха послѣ внезапнаго скрытія ея 612.

Затвердѣвшіе угри, Aene indurata 510.

Затвердѣніе, хроническое и увеличеніе селезенки послѣ перемежающейся лихорадки 268, ушной сѣры, глухота отъ него 617, и увеличеніе печени въ тропическомъ климатѣ 681.

Затрудненіе дыханія при катаррѣ или обыкновенномъ насморкѣ 308.

Затяжная слабость послѣ болотныхъ индійскихъ лихорадокъ 662.

Затяжные и упорные случаи холерыныя, лѣченіе ихъ 257.

Звонъ или жужжаніе въ ушахъ 612.

Звуки, вызываемые въ грудной полости и ихъ показанія 41.

Здоровье, среднее мѣрило его 10.

Sedlitz — воды 69.

Зернистость вѣкъ, трахома 590.

Зимній капель, хроническій бронхитъ 341.

Зловонная гнойная течъ изъ ушей 613.

Зловонныя послѣ родовыя очищенія 776.

Злокачественная горячка, см. «Тифозная горячка», краснуха 101 и жабная скарлатина 117, жаба 152, развѣдающая язва желудка 215, холера, азіатская холера 244, холера, причины ея 245, случаи виссипной простраціи при ней 250, запущенные случаи и послѣдствія ея 251, общія предосторожности противъ нея 252, предохранительныя мѣры во время эпидемій ея 253.

Злокачественный или гнойный типъ краснухи 125.

Злоупотребленіе крепкими напитками, воспаленіе мозга вслѣдствіе него 425.

Змѣи, ужаленіе ихъ 724.

Знаки матери (родимые пятна) у дѣтей 795.  
Значеніе видоизмѣненій пульса 12, мочи 15, дыханія 17, пищеварительныхъ от- правленій 19, испражнений 20, вѣдутья— скопленія газовъ въ желудкѣ и кишкахъ 21, рвоты и тошноты 21, аппетита 22, жажды 23, потери сознания, бреда и об- морочка 24, сна 26, ощущеній 28.

Зобъ 553.

Золотуха 546, характерные признаки ея 547, теченіе ея 548, первый періодъ ея 548, второй и третій періоды ея 549, осложненныя формы ея 550, причины ея 551, атмосферныя колебанія, какъ при- чина ея 552.

Золотухная язва, характерные признаки ея 550.

Золотушное или чахоточное сложеніе 3, за- болѣваніе газобедренного сустава, ко- ксцитъ 556, воспаленіе глазъ 582, вѣкъ 592.

Золотушные особы, ячмени у нихъ 600.

Зрачекъ, расширеніе его 595, суженіе его 595.

Зрѣлость, половая, дурной запахъ изо рта у дѣвушекъ въ періодъ ея 630.

Зрѣніе, указаніе помраченія его 37.

Зубная боль 140, или невралгія во время беременности 757.

Зубъ мудрости, флюсъ отъ прорѣзыванія его 627, кровотеченіе отъ извлеченія его 696.

Зубы, расстройство во время прорѣзыванія ихъ 809.

Зудъ или раздраженіе кожи 502, ножи, упор- ные хроническіе случаи его 503.

Зѣвъ, воспаленіе его и жаба 145, катарръ 149, простой 150, съ пораженіемъ голо- совыхъ связокъ 151, язвенное воспали- ніе его 152.

Идиотизмъ или слабоуміе 478.

Известковое перерожденіе артерій 392.

Извлеченіе зуба, кровотеченіе отъ него 696.

Изжога 205, у дѣтей 798.

Излишекъ или недостатокъ молока послѣ родовъ 784.

Измѣненіе климата 74.

Измѣненія въ мочѣ и ихъ значеніе 15, ды- ханія 17.

Изслѣдованіе, общее, больного 1, мочи, время и способъ его 15.

Изъявленіе прямой кишки 225.

Изъявленіе и помутнѣніе роговицы 592, костей носа 623, полости рта 625, рожа, оканчивающаяся имъ 495.

Икота, значеніе ея 28, у новорожденныхъ дѣтей 795.

Icterus. — Желтуха 261.

Иеостурнусъ см. «Кишечная горячка или тифоидъ».

Индія, времена года въ ней 635, печеноч- ная дизентерія въ ней 640; холера

въ ней 642, воспалительная горячка въ ней 642, тифозная лихорадка въ ней 645, денге въ ней 657, болотныя лихорадки въ ней 659, нарывъ (абсцессъ) печени въ ней 675.

Индійская воспалительная горячка 642, тифозная лихорадка 645.

Индійскія болотныя лихорадки 658, послѣд- ствія ихъ; водяночное опуханіе ногъ и желудка; злѣйшая слабость, увеличеніе печени и селезенки 661—663.

Инструменты, остроконечные, колотыя ра- ны, нанесенныя ими 695.

Инолюэцка, гриппъ, эпидемическій нас- моркъ 309.

Ипохондрическія и истерическія заболѣ- ванія— угнетенное состояніе духа 191.

Ипохондрія 191.

Испраженія и ихъ значеніе 20, темныя, значеніе ихъ 20, твердыя 20, произ- вольныя 20, непроизвольныя 20, скуд- ныя 20, показанія со стороны ихъ при нарывѣ (абсцессѣ) печени въ тропиче- скомъ климатѣ 678.

Испугъ см. «Душевные волненія», обморокъ отъ него 469, поносъ у дѣтей 802.

Истерическіе припадки и обморокъ во вре- мя беременности 756.

Истерическія и ипохондрическія заболѣ- ванія 191, особы и гипохондрики, бессон- ница у нихъ 439.

Истерическій параличъ 415.

Истерія 746, лѣченіе припадка ея 747.

Истощеніе, общее дѣтей, atrophia magis- mus 826.

Ischias. — Сѣдалищная невралгія 544.

Исходъ язвы желудка 211, бѣлой горячки 445.

Исходы и осложненія воспаленія желудка (Gastritis) 269, воспаленія кишекъ (En- teritis) 273, благоприятные и неблаго- приятныя бронхита 337, и послѣдствія вос- паленія легкихъ 346, плевры 350, кро- вохарканія 353, удушья, астмы 374, апоп- лексїи 402.

Исходы и послѣдствія воспаленія мозга 422, острого воспаленія спинного мозга (Mye- litis) и его оболочекъ 459, воспаленія поясничной мышцы 555, брюшной водянки 564, ушной боли и воспаленія ушей 610, индійской воспалительной горячки 642, желтой горячки 648, Батавской ли- хорадки 665, Левантійской чумы 652, нарыва печени въ тропическомъ клима- тѣ 679, хроническихъ заболѣваній пе- чени въ тропическомъ климатѣ 680, гры- жи 688, выкидыша 762, воспаленія гру- дей 783, судорогъ у дѣтей 811, хрони- ческой водянки мозга у дѣтей 816, ра- хита 820.

Каждодневная простая перемежающаяся лихорадка, лѣченіе ея 110, двойная пере- межающаяся лихорадка, лѣченіе ея 110. Какъ распознать апоплексическій ударъ 402.

*Calendula*, тинктура, какъ наружное средство 55.  
Каль, первородный удаление его 792.  
Каменная болѣзнь (*Lithiasis*) 297.  
Камень въ мочевомъ пузырь 299, адскій—азотнокислое серебро, лѣчение отравленія имъ 727.  
Камни, желчныя 265, раны осколками ихъ 701.  
Каналь, мочиспускательный, стриктура его 300.  
*Cantharis*, тинктура, какъ наружное средство 55, болѣзненные послѣдствія отъ употребленія ея 289.  
Капли 49.  
*Carbo vegetabilis*, тинктура его, какъ наружное средство 57.  
Карбункуль, огневикъ 512.  
Карльсбадъ—воды 69.  
Катадепсія 455.  
Катаракта 601.  
Катарральная или слизистая течь изъ уха 612, или ревматическая глухота 616.  
Катарральное или ревматическое тѣлосложение 3, воспаленіе глазъ 580.  
Катарръ зѣва: катарръ проповѣдниковъ, раздражительное горло 149, зѣва, простой 150, съ пораженіемъ голосовыхъ связокъ 151 или хроническое воспаленіе мочеваго пузыря 297, обыкновенный насморкъ 306, затрудненія дыханія при немъ 308.  
Катарръ или обыкновенный насморкъ, воспримчивость къ нему 308.  
*Causticum*, тинктура его, какъ наружное средство 56.  
Качаніе, рвота отъ него 207.  
Кашель 313, осложненные случаи его 321, показанія его 38, нервный 321, послѣ кори 128, оспы 136, зимній, хроническій бронхитъ 341, при чахоткѣ 361.  
Кислородъ, недостатокъ его, какъ причина легочной чахотки 356.  
Кислоты, ѣдкія — сѣрная, соляная, щавелевая, синильная и другія, лѣчение отравленія ими 727.  
Киссингенъ—воды 70.  
Киста или ганглій на запястіи 561, Мейбоміева 607.  
Кишечная горячка или тифоидъ 94.  
Кишечникъ передъ родами 767.  
Кишечные глисты 301, круглая 302, лентецы 302.  
Кишка, прямая, выпаденіе ея 224, изъязвленіе ея 225.  
Кишки и желудокъ, скопленіе газовъ въ нихъ, вздутіе и значеніе его 21, вздутіе ихъ газами у дѣтей 799, запоръ отъ мышечной слабости ихъ 219.  
Кишки, воспаленіе ихъ (*Enteritis*) 271, подострые случаи его 272, хроническіе случаи его 277, отъ глистовъ 278, закупорка ихъ 272.  
Кланы, сердечные, порокъ ихъ, гипертрофія и расширеніе 384.

Климатерическій періодъ 741.  
Климатическая или случайная африканская лихорадка 669.  
Климатъ, измѣненіе его 74, тропическій, болѣзни свойственныя ему 632, общія предосторожности, для Европейцевъ въ немъ 632, дѣйствіе его и времени года подъ тропиками 635.  
Клистиры 51, патательныя 51.  
Клистоны—воды 70.  
Кожа и ея функція 487, тѣлосложение, при которомъ она особенно расположена къ заболѣванію (теорическое тѣлосложение) 3, чувствительность ея послѣ кори 129, воспаленіе ея 490, раздраженіе или зудъ ея 502, упорныя хроническіе случаи его, лѣченіе ихъ 503, слоновою прожара 671, сочувственное пораженіе ея при разстройствѣ пищеваренія 177.  
Кожа, бѣлая слоновая.—*Lepa alba* 672.  
Кожица, слѣзаніе ея — опрѣлость у дѣтей 806.  
Коклюшъ 321, осложненія его 322, первый или лихорадочный періодъ его 325, третій или нервный періодъ и упорныя неизлѣчимыя случаи его 326.  
Кокситъ.—Золотушное заболѣваніе тазабедренного сустава 556.  
Колебанія, атмосферныя, какъ причина золотухи 552.  
Колика 228, предрасположеніе къ ней 231; отъ глистовъ 232, почечная (*Nephralgia*) 298.—Плачь и пробужденіе новорожденныхъ дѣтей 798.  
Количество и составъ мочи 282.  
Колотыя раны 702, нанесенныя остроконечными инструментами 695.  
Кольцевидный лишай, *Herpes circinatus* 505.—Парша на головѣ, *Porrigo capitis* 505, другіе виды его 508.  
Колѣно, заболѣванія его 558, воспаленіе синовиальной оболочки его 558.  
Колѣно, бѣлая опухоль его, *Tumor albus* 559.  
Колчій жаръ въ тропическомъ климатѣ 638.  
Комбинированное разстройство нервовъ и оболочки желудка, общіе симптомы его 181.  
Комната больного, правила для нея 63.  
Конечности и лице, вздутіе и отекъ ихъ послѣ скарлатины 121, нижнія, отекъ ихъ во время беременности 759, слабость ихъ у дѣтей 795.  
Коническія нули 701.  
Конституціональное лѣченіе пролежней послѣ тифа 93, предрасположеніе къ чирьямъ 511, предрасположеніе къ носовому кровотеченію 621, лѣченіе нарывовъ и чирьевъ послѣ тифа 93, лѣченіе ногтевой 513.  
Контагіозная горячка см. «Тифозная горячка».  
Контузія груди 687.  
Конъюнктивъ — соединительная оболочка глаза, воспаленіе ея 580.  
Координированныя (согласованныя) движе-

ня; потеря способности къ нимъ или (двигательная локомоторная) атаксія 418.  
Кормленіе грудью, препятствія къ нему 781.  
Короста, чесотка 526.  
Короткое или поверхностное дыханіе 18.  
Корь 126, послѣдствія ея 128, предохранительное лѣченіе во время повѣтрія ея 129.  
Косоглазіе 602.  
Кости, поврежденіе ихъ и синовиальныхъ оболочекъ ихъ золотухою 550, мелкія уха, кровянистая течь изъ уха вслѣдствіе разрушенія ихъ 614, носа, изъявленіе ихъ 623, раздробленіе ихъ, огнестрѣльныя раны 703, переломы ихъ 705.  
Кожа, бессонница отъ него 439.  
Кошмаръ 441.  
Крапивница, Urticaria 500, задержка сыпи ея 501, хроническая 501.  
Краснота и опуханіе носа 622.  
Краснуха 123, злокачественная или пятнистая, цереброспинальная горячка 101, злокачественнаго или гнойнаго типа 125.  
Красный сухой глянцевиный языкъ, значеніе его 23, припухшій языкъ, значеніе его 23.  
Крейдцахъ — воды 70.  
Кризисъ или третій періодъ эндемической африканской лихорадки 668.  
Критическій потъ, появленіе его 40.  
Кровеносные сосуды, заболѣванія ихъ 391.  
Кровообращеніе, болѣзни органовъ его 380.  
Кровотеченіе, носовое 619, предрасположеніе къ нему 621, изъ десенъ 628, остановка его 694; изъ артерій 695, отъ извлеченія зуба 696, геморроидальное 697, артериальное на рукѣ или ногѣ, остановка его 707, произвольное 14.  
Кровохарканіе 353, при чахоткѣ 362.  
Кровь, рвота ея 209, примѣсь къ мочѣ (Haematuria) 289, сердцебіеніе отъ потери ея 390, гнойное зараженіе ея или піемія 394, приливъ ея къ головѣ 397, отъ общей слабости 399, обморокъ отъ потери ея 470, глазъ налитый ею 605, глухота отъ прилива ея 615.  
Кровянистая течь изъ уха 613, вслѣдствіе ртути 613, вслѣдствіе разрушенія мелкихъ костей уха 614.  
Круглые глисты 302.  
Крупинки 49.  
Крупозный или гортанный диатеритъ 158.  
Крупъ 326, мѣры противъ воспримчивости къ нему 330.  
Крыловидная плева 593.  
Кръвнѣе напитки, воспаленіе мозга отъ злоупотребленія ими 425.  
Кръвнѣе щелочи, лѣченіе отравленія ими 727.  
Кръвнѣе или полнокровное (плеторическое) саягвиническое тѣлосложеніе 2.  
Купанье и ванны, замѣчанія и правила относительно ихъ 58.  
Купоросъ бѣлый или цинковый, лѣченіе отравленія имъ 727, синий или ярь-мѣдника, лѣченіе отравленія имъ 727.

Куринная слѣвота 597.  
Лагерная горячка см. «Тифозная горячка»  
Laryngitis, воспаленіе гортани или верхней части дыхательнаго горла 331.  
Левантійская чума 651.  
Легкія, воспаленія ихъ, пневмонія 346, интеркурирующія заболѣванія воспаленіемъ ихъ, бронхитомъ или плевритомъ при чахоткѣ 364, осложненія со стороны ихъ при золотухѣ 551, бугорчатка ихъ см. «Легочная чахотка», сочувственное поврежденіе ихъ при расстройствѣ пищеваренія 176.  
Легочная чахотка 356, преобладаніе и причины ея 356, бугорокъ при ней 359, періоды ея 360, кашель при ней 361, кровохарканіе при ней 362, изнурительная лихорадка при ней 363, дыханіе при ней 363, охриплость при ней 364, вліяніе беременности на развитіе ея 364, физическіе признаки перваго періода ея 364.  
Лентецы 302.  
Легка alphoides 672, alba, бѣлая слонова кожа 672.  
Летаргическая спячка, приступы перемежающейся лихорадки, характеризующіеся ею, лѣченіе ихъ 110.  
Летучая простая мазь 57.  
Лимингтонъ — воды 70.  
Лимфатическія желѣзны, поврежденіе ихъ золотухою 550.  
Лимфатическое или слизистое сложеніе 3.  
Lithiasis, каменная болѣзнь 297.  
Лихорадка, общее значеніе и діета при ней 82, постоянная или эфемерная (Febricula) 83, воспалительная или постоянная 84, сточныхъ ямъ, осенняя, эпидемическая, гастрическая, гнойная, желчно-желѣзочно-гастрическая и тимпаническая, с «Кишечная горячка».  
Лихорадка, перемежающаяся 106, приступы ея, характеризующіеся летаргическою спячкою, лѣченіе ихъ 110, перемежающіеся предвѣстники ея 107, первый періодъ ея — періодъ озноба 107, второй періодъ ея — періодъ жара 108, третій періодъ ея — періодъ поща 108, приступы ея, характеризующіеся симптомами апоплексии или паралича 110, перемежающіеся приступы ея, характеризующіеся принадлежностью обморока 110, перемежающаяся проскаждодневная 110, трехдневная 110, тырехдневная 110, двойная каждодневная 110, двойная трехдневная 110, вода послѣ нея 111, лѣченіе послѣдствій ея 1 хроническое увеличеніе и затвердѣніе лезенки послѣ нея 268, изнурительная во время чахотки 363, свѣжій асальтійскій насморкъ 378, ревматизмъ, острый ревматизмъ 532, хотя отъ нея 618, тифозная индійская 645, батавская 664, африканская эпидемическая и эндемическая 666.  
Лихорадка африканская случайная 669,



гангрена при огнестрѣльныхъ ранахъ 703, дѣтская послабляющая (тиоидъ) 823.

Лихорадки 81, общее разсмотрѣніе ихъ 81, сыпныя 115, водянка при нихъ 565, глухота отъ нихъ 616, перемежающіяся болотныя, дѣченіе ихъ 109, весеннія и лѣтнія или лихорадки жаркихъ климатовъ, дѣченіе ихъ 109, характеризующіяся тремя отдѣльными и полными периодами озноба, жара и пота, дѣченіе ихъ 109, съ двумя отдѣльными и полными периодами, дѣченіе ихъ 109, годовыя, дѣченіе ихъ 110, желчныя, послабляющія или болотныя 653.

Лихорадки индійскія болотныя 658, послѣдствія ихъ 661, водяночное опуханіе ногъ и желудка послѣ нихъ 662, затижная слабость послѣ нихъ 662, увеличеніе печени и селезенки послѣ нихъ 663, дѣта при нихъ 663, предупредительныя мѣры противъ нихъ 664.

Лице, цвѣтъ его и его показанія 40, вздутіе и отеки его и конечностей послѣ скарлатины 120, шероховатость его послѣ скарлатины 121, показаніе со стороны его при нарывѣ (абсцессѣ) печени въ тропическомъ климатѣ 679, раны на немъ 694, опуханіе его, олюсть во время беременности 758.

Лицевой параличъ 415.

Лишай 499. — Негресъ 504, опоясывающій, *Herpes zoster* 504.

Лишай, кольцевидный, *herpes circinatus* 505, парша на головѣ *Porrigo capitis* 505.

Ложныя боли передъ родами 767.

Ложный плевритъ, плевродинія 352.

Локомоторная (двигательная) атаксія или потеря способности къ согласованнымъ (координированнымъ) движеніямъ 416.

Лопаніе вены на голени 696.

Лукка—воды 70.

Lumbago, поясничная боль 543.

Лѣкарства, прописываніе и повтореніе ихъ 47, общія замѣчанія, касающіяся вида ихъ 49, время пріема ихъ 52, гомеопатическія правила для сохраненія и употребленія ихъ 53, сводъ правилъ для пріема и повторенія ихъ 70.

Лѣкарственное дѣченіе беременности 753.

Лѣтнія и весеннія перемежающіяся лихорадки, дѣченіе ихъ 109.

Лѣтній насморкъ, сѣнная лихорадка, сѣнная астма 378.

Лѣченіе побочное или палліативное 51, предохранительное и радикальное и особенная приложимость къ нему гомеопатія 71, радикальное 75, гомеопатическое, правила дѣты при немъ 79, и симптомы болѣзней 81, предохранительное во время эпидеміи тифа и тифоида 100.

Лѣченіе общее и дѣта при лихорадкѣ 82, дополнительное тифа 100, послѣдствій перемеж. лихорадки 114, предохранитель-

ное во время повѣтрія кори 129, перваго періода легочной чахотки 365, ргучное, невральгія отъ него 475, до родовъ 766, послѣ родовъ 768, младенца послѣ родовъ 789, механическое пупочной грыжи у дѣтей 791, наружное и внутреннее молочницы у дѣтей 801, поноса у дѣтей 803, недержанія мочи у дѣтей 805, задержки 806, дѣтской желтухи 807.

Мазь простая, летучая 57, спермацетная или простой спускъ 57.

Малый пульсъ 12.

Магія 477, острая 477, хроническая 477.

Magnum, atrophia, общее истощеніе дѣтей 426.

Мариенбадъ—воды 69.

Матка, выпаденіе ея послѣ родовъ 779.

Матовый, мертвенно блѣдный цвѣтъ лица, показаніе его 40.

Медицинскія предохранительныя средства 74, радикальныя средства 78.

Медленное дыханіе 17.

Медленно развивающаяся, вялая форма острой водянки мозга у дѣтей 815.

Медленный пульсъ 11.

Меланхолическій темпераментъ 4.

Меланхолія 479.

Mellitus diabetes, сахарный диабетъ 291.

Meningitis, воспаленіе оболочекъ мозга 421.

Менструація во время беременности 753.

Метеоризмъ (вѣтры) 200, необходимыя предосторожности для страдающихъ имъ 200.

Механическіе способы вправленія грыжи 689, оживленія дѣтей, рожденныхъ въ ассикиі 790.

Механическія насилія, невральгія отъ нихъ 476, мѣры при переломахъ 706, при запорѣ у дѣтей 802, средства при рахитѣ 821.

Механическое дѣченіе пупочной грыжи у дѣтей 791.

Мейбоміева киста 607.

Мигрень; желчныя приступы; рвота желчью; острое разстройство пищеваренія 189.

Myelitis, острое воспаленіе спиннаго мозга 458.

Milia, просянки 137, задержка сыпи ея 139.

Миндалины, глухота отъ увеличенія ихъ или горловая глухота 617.

Минеральныя ванны и воды 68.

Muscarditis, воспаленіе сердечной мышцы 384.

Младенецъ, отвращеніе со стороны его, какъ препятствіе къ кормленію грудью 781, вскармливаніе его 785, дѣченіе его послѣ родовъ 789.

Минимая смерть 716, отъ голода 716, паденія 716, задушенія 717, замерзанія 719, удара молніею 717, утопленія 718, хлороформа 720.

Мозговая горячка см. «Тифозная горячка».

Mogigaphia, писчий параличъ, писчая судорога, *strismus scriptorius* 417.

Мозгъ, нервы, ощущенія, чувства и ихъ значеніе 24 и нервная система, заболѣванія ихъ 397, воспаленіе его и его тканей, Encephalitis, Meningitis 421, воспалительное размягченіе его 425, невоспалительное 426, воспаленіе его отъ задержки истеченія изъ уха 424, отъ злоупотребленія крѣпкими напитками 425, отъ чрезмѣрнаго умственнаго напряженія 425, размягченіе его 425, спинной, острое воспаленіе его (Myelitis) и его оболочекъ 458, спинной, воспаленіе его отъ вѣшнихъ насилій 462.

Мозгъ, спинной, хроническое воспаленіе его 462, раздраженіе его 462, размягченіе его 463, водянка его 561, сотрясеніе его 685, острая водянка его у дѣтей 815, хроническая 816.

Моноли 524.

Мокрота и ея показанія 43.

Молнія, мниная смерть отъ удара ею 717.

Молоко чрезмѣрное отдѣленіе его послѣ родовъ 773, прекращеніе отдѣленія его 773, недостатокъ или излишекъ его послѣ родовъ 784, отрыжка его, изжога, скопленіе газовъ у дѣтей 798.

Молочница у дѣтей 801.

Молочный струвъ у дѣтей 800.

Морская болѣзнь, рвота отъ нея 207.

Москиты, ужаленіе ихъ въ тропическомъ климатѣ 639.

Моціонъ въ тропическомъ климатѣ 633, и воздухъ во время беременности 750.

Моціоны дѣтей 794.

Моча, ея измѣненія и ихъ значеніе 15, нормальный видъ ея 15, составъ и количество ея 282, примѣсъ крови къ ней (Haematuria) 289, задержка ея 290, у дѣтей 806, задержаніе ея послѣ родовъ 771.

Моченедержаніе ея послѣ родовъ 772, у дѣтей 805.

Мочевой пузырь, воспаленіе его (Cystitis) 295; хроническое воспаленіе его или каттаръ 297, раздражительный 297, камень въ немъ 299.

Мочевые органы, болѣзни ихъ 281.

Мочезнуреніе, простое, Diabetes Insipidus 294, сахарное см. «Сахарный диабетъ».

Мочеспусканіе, неправильности его во время беременности 759.

Мочеспускательный каналъ стриктура его 300.

Мушки шпанскія (Cantharides) болѣзненные послѣдствія отъ нихъ 289.

Мыльный пластырь 56.

Мышечная слабость кишекъ, запоръ отъ нея 219, прогрессивная атрофія 419.

Мышца, сердечная, воспаленіе ея 384, полсвичная 554.

Мышьякъ, arsenicum, лѣченіе отравленія имъ 727.

Мѣрило среднее здоровья 10.

Мѣры, предохранительныя, касающіяся непосредственно личности 72, предохранительныя во время эпидеміи дисентеріи 243, предохранительныя во время холерной эпидеміи 253.

Мѣры противъ восприимчивости къ крупу 330, механическія при переломахъ 706, запоръ у дѣтей 802.

Мѣстность, вліяніе ея въ тропическомъ климатѣ 637.

Мѣсто и воздухъ, перемѣна ихъ 65.

Мѣсячныя очищенія, задержка ихъ 732, чрезмѣрно обильныя 736, болѣзненныя и трудныя 737.

Мягкій пульсъ 12.

Нагноеніе желѣвъ, удаленіе рубцовъ, происходящихъ отъ него 517, бывшая опухоль колѣна съ нимъ 560.

Надсада (натуга, «поруха») 692.

Накожные болѣзни 487.

Налитой кровью глазъ 605.

Напитки крѣпкіе, воспаленіе мозга вслѣдствіе злоупотребленія ими 425.

Напряженіе чрезмѣрное умственное, воспаленіе мозга вслѣдствіе него 425.

Наркотическія средства, лѣченіе отравленія ими 727.

Наружныя средства и примочки 54, поврежденія, воспаленіе мозга вслѣдствіе нихъ 425.

Нарывъ 515, поясничный 555, вслѣдствіе болѣзни позвонковъ 556, (абсцессъ) печени въ тропическомъ климатѣ 675.

Нарывы послѣ тифа 92.

Насиліе; обморокъ послѣ него 470, воспаленіе глазъ вслѣдствіе него 584.

Насилія вѣшнія, рвота отъ нихъ 207, приливъ крови къ головамъ отъ нихъ 400, воспаленіе спиннаго мозга отъ нихъ 462, механическая невралгія отъ нихъ 476.

Насморкъ, обыкновенный или катарръ 306, восприимчивость къ нему 308, затрудненіе дыханія при немъ 308, эпидемическій — Гриппъ 309, лѣтній — Сѣнная астма, — Сѣнная лихорадка 378, у новорожденныхъ дѣтей 796.

Насѣкомыя, ужаленіе ихъ 715.

Натуга, надсада («поруха») 692.

Начальный періодъ холерыны 254, первый періодъ водобоязни 721.

Начинающіяся желчныя растройства въ тропическомъ климатѣ 637.

Невоспалительное размягченіе мозга 426.

Невоплоть развившаяся рожа 494.

Невралгическая жаба 386.

Невралгія — Tic douloureux 472, сѣдалищная — Ischias 544, или зубная боль во время беременности 757.

Невращенія или слабонервность 446.

Недержаніе мочи послѣ родовъ 772, у дѣтей 805.

Недомоганіе, боль, безпокойство 29.  
Недостатокъ аппетита 196.  
Недостатокъ пота, бессонница отъ него 440, или излишекъ молока послѣ родовъ 784.  
Неизлѣчимые и упорные случаи коклюша 326.  
Немочь, блѣдная или хлоровъ 730.  
Необходимыя предосторожности для страдающихъ метеоризмомъ 200.  
Неправильности мочеиспусканія во время беременности 759, послѣродовыхъ очищений 775.  
Нервная система и мозгъ, заболѣванія ихъ 397, глухота 615.  
Нервное тѣлосложеніе 2, раздраженіе желудка, симптомы его 180, возбужденіе, бессонница отъ него 438.  
Нервный кашель 321, или третій періодъ коклюша 326.  
Нервы, мозгъ, ощущенія и чувства и ихъ значеніе 24, слизистая оболочка желудка, функциональное разстройство ихъ 174, общіе симптомы комбинированнаго разстройства ихъ 181.  
Нервное дыханіе 19.  
Нервный пульсъ 12.  
Несвареніе желудка или диспепсія 174, различныя видоизмѣненія его 177.  
Несчастные случаи, потрясеніе организма (шокъ) вслѣдствіе нихъ 482.  
Nephralgia, печечная колика 298.  
Nephritis воспаленіе почекъ 287.  
Нижнія конечности, отекъ ихъ во время беременности 759.  
Новорожденные дѣти, болѣзни ихъ 795, воспаленіе глазъ у нихъ 795, икота у нихъ 795, насморкъ у нихъ 796, гриппъ 797, плачь и пробужденіе ихъ; колика 798, отрыжка молока, изжога, скопленіе газовъ у нихъ 798, вздутіе желудка и кишечъ газами у нихъ 799, молочный струпъ у нихъ 800, молочница у нихъ 801, запоръ у нихъ 802, поносъ 802, послѣдствія поноса у нихъ 805, недержаніе мочи у нихъ 805, задержка мочи у нихъ 806, опрѣлость — слѣзаніе кожицы у нихъ 806, желтуха у нихъ 807, смыканіе челюстей у нихъ 808, сыпь отъ жара у нихъ 808, разстройство во время прорыванія зубовъ у нихъ 809, судороги у нихъ 810, головная водянка у нихъ 814, острая водянка мозга у нихъ 815, хроническая водянка мозга у нихъ 816, спазмъ голосовой щели у нихъ 819, рахитъ, англійская болѣзнь у нихъ 820, ослабляющая лихорадка (тифоидъ) у нихъ 823, общее истощеніе ихъ, atrophia, marasmus 826, оспопрививаніе ихъ 829.  
Нога, остановка артеріальнаго кровотока на ней 707.

Ноги и животъ, водяночное опуханіе ихъ послѣ тифа 92,—послѣ пережемающейся лихорадки 114, бессонница отъ холода въ нихъ 440, отъ жара 440, обѣ, параличъ ихъ, параличъ 412, судороги въ нихъ 485, и суставы, сведеніе ихъ при подгартъ 531, водяночное опуханіе ихъ послѣ болотныхъ индійскихъ лихорадокъ 662.  
Ноготокъ, 513.  
Ножная теплая ванна 60.  
Ножные поты 576.  
Нормальное дыханіе 17.  
Нормальный видъ мочи 15.  
Носовое кровотеченіе 619, предрасположеніе къ нему 621, остановка его 696.  
Носъ, ѣдкое излеченіе изъ него послѣ скарлатины 121, болѣзненность его съ опуханіемъ железъ послѣ скарлатины 121, пораженіе его золотухой 550, болѣзнь его 619, опуханіе его 622 и краснота 622, вслѣдствіе удара или паденія 622, отъ ртути 622, отъ спиртныхъ напитковъ 622, изъязвленіе костей его 623.  
Обвариваніе и ожогъ 710.  
Обвертываніе тепловатое 59.  
Обиліе или задержка пота послѣ родовъ 774.  
Обильная чрезмѣрно мѣсячныя 736.  
Обильный чрезмѣрно потъ послѣ родовъ 775.  
Обморокъ, потеря сознанія, бредъ и ихъ значеніе 24.  
Обморокъ 468, отъ испуга 469, душевнаго потрясенія 470, приступы пережемающейся лихорадки, характеризующіеся припадками его 110, отъ слабости или потери крови 470, послѣ насилія 470, обѣда 470, родовъ 471, частый 471, при порокѣ сердца 471, предосторожности при немъ 472, и истерическіе припадки во время беременности 756.  
Обои, отравленіе ими 727.  
Оболочка, слизистая или нервы желудка, функциональное разстройство ихъ 174, симптомы раздраженія ея 178, желудка, подострое или хроническое воспаленіе ея 270, бронховъ воспаленіе ея, бронхитъ 336, пораженіе ея золотухой 550, и нервы желудка, общіе симптомы комбинированнаго разстройства ихъ 181, внутренняя—сердца, воспаленіе ея (Endocarditis) 383, синовиальная, колѣна, воспаленіе ея 558, соединительная, глаза (конъюнктивита) воспаленіе ея 580, радужная глаза, воспаленіе ея 593, сосудистая 595.  
Оболочки спиннаго мозга, острое воспаленіе ихъ 458, серозное пораженіе ихъ золотухой 550, синовиальныя суставовъ и костей, пораженіе ихъ золотухой 550.  
Образъ жизни и общія привычки 6, существенныя занятія во время беременности 752, общій въ тропическомъ климатѣ 634.

## Обтираніе губкою 59.

Общая слабость, приливъ крови къ головѣ отъ нея 399, водянка, аскариа 564.

Общее изслѣдованіе больного 1, разсмотрѣніе лихорадокъ 81, лѣченіе и дѣта при лихорадкѣ 82, истощеніе дѣтей, атрофія, тагасмус 826.

Общіе симптомы комбинированнаго расстройства нервовъ и оболочки желудка 181.

Общія привычки и образъ жизни 6, свойства болѣзни 9, замѣтки, касающіяся вида лѣкарствъ 49, указанія относительно радикальнаго лѣченія 79, предосторожности противъ холеры 252, заболѣванія организма 528, предосторожности для Европейцевъ въ тропическомъ климатѣ, 632, предосторожности при переломѣ 705, замѣтки и предосторожности при судорогахъ у дѣтей 812, предосторожности и уходъ при рахитѣ 821.

Общій параличъ 410, образъ жизни въ тропическомъ климатѣ 634, уходъ и дѣта послѣ родовъ 768.

Объ уходѣ за больнымъ 60.

Обыкновенный насморкъ или катарръ 306, затрудненіе дыханія при немъ 308, воспримчивость къ нему 308.

Объединѣніе кровью, сердцебиеніе отъ него 390.

Объ ноги, параличъ ихъ, парализація 412.

Огневикъ, карбункулъ 512.

Огнестрѣльные раны 700, раздробленіе костей 703.

Одежда 45, во время беременности 751.

Односторонній параличъ, гемиплегія 410.

Одышка и ея значеніе 18.

Ожирѣніе, тучность 577.

Ожогъ и обвариваніе 710.

Ознобленія 522.

Оканчивающаяся изъязвленіемъ рожа 495.

Околосердечная сумка воспаленіе ея (Pericarditis) 380.

О наружныхъ средствахъ и примочкахъ 54.

Описаніе почекъ и ихъ функцій 281, глаза и его придатковъ 578.

Опій и другія наркотическія средства, лѣченіе отравленія ими 727.

О побочномъ или палліативномъ лѣченіи 51.

Опоясывающій лишай, Herpes zoster 504.

О предохранительномъ лѣченіи вообще 72.

Опрысканіе — слѣзаніе кожицы у дѣтей 806.

Опуханіе ногъ послѣ тифа 92, водяночное ногъ и желудка послѣ перемежающейся лихорадки 114, желѣзъ съ болѣзненностью носа послѣ скарлатины 121, и отекъ вѣкъ послѣ оспы 135, желѣзъ и чирья 135, пятки 525, носа 622, вслѣдствіе удара или паденія 632, отъ руги 622, спиртныхъ напитковъ 622 и краснота 622, водяночное ногъ и желудка послѣ болотныхъ индійскихъ лихорадокъ 662, лица, ялюзъ во время беременности 758.

Опуханія, водяночныя послѣ скарлатины 122.

Опухоль, бѣлая, колѣвна — Tumor albus 559, съ нагноеніемъ 560, головы у новорожденныхъ дѣтей 791.

Опушеніе вѣка 607.

Организмъ, потрясеніе его (шокъ) вслѣдствіе несчастныхъ случаевъ 482.

Организмъ, общія заболѣванія его 528.

Органическое расстройство пищеваренія, упорные случаи его 187.

Органы чувствъ и ихъ указанія 36, связанныя съ пищеварительною системою болѣзни ихъ 140, пищеваренія, расстройства ихъ и расстройство пищеваренія 162, мочевые, болѣзни ихъ 281, дыханія, болѣзни ихъ 306, осложненіе съ ихъ стороны при остромъ ревматизмѣ 537, кровообращенія, болѣзни ихъ 380, внутренне, внезапный переходъ подагры на нихъ 531, пищеварительные, осложненія со стороны ихъ при золотухѣ 550.

Осенняя лихорадка, см. «Кишечная горячка или тифоидъ».

Осколки отъ камней, раны ими 701.

Осложненія и послѣдствія скарлатины 120, оспы 135, спазма или судороги въ желудкѣ 201, дизентеріи 238 и исходы воспаления желудка 269, коклюша 322, бронхитомъ и воспаленіемъ легкихъ 322, дѣтскою воспаляющею лихорадкою, гипереміею мозга, судорогами, головного водянокою или отекомъ мозга 323, ноготвды 514, со стороны сердца и дыхательныхъ органовъ при остромъ ревматизмѣ 537, брюшной водянки 564, золотухи 550, острой водянки мозга 817, кашля 321, воспаленія легкихъ, симптому ихъ 346, и серьезные случаи остраго ревматизма 537, золотухи 550.

Осложненный переломъ, механическіе мѣры при немъ 706.

Особы, пожилыя, запоръ у нихъ 219, истеричныя и гипохондрики, бессонница у нихъ 606.

Оспа 130, сливная 131, задержка сыпи ея 134, видоизмѣненная или вариолоидъ, 134, осложненія и послѣдствія ея 135, вѣтрянка 136, задержка сыпи ея 137.

Оспопрививаніе 828.

Остановка кровотечения изъ рѣзанныхъ ранъ 694, изъ носа 696.

Остановка геморроидальнаго кровотечения 697, артеріальнаго кровотечения на рукѣ или ногѣ 707.

Острая колющая боль, указаніе ея 32, альбуминурія или Брайтова болѣзнь 283, маінія 477, печеночная дизентерія въ тропическомъ климатѣ 640, водянка мозга у дѣтей 815, воспалительная форма острой водянки мозга у дѣтей 815,

Острое расстройство пищеварения, рвота желчью, желчные приступы, мигрень 189, воспаление печени 258, слизистой оболочки бронхов, острый бронхит 336, спинного мозга (Myelitis) и его оболочек 458.

Остроконечные инструменты, колотыя раны, нанесенныя ими 695.

Острыя болѣзни, приемъ и повтореніе лекарствъ въ нихъ 70.

Острый бронхитъ 336, нарывъ, симптомы и лѣченіе его 515, ревматизмъ, ревматическая лихорадка 532.

Отвращеніе со стороны младенца, какъ препятствіе къ кормленію грудью 781.

Отдѣленіе молока, прекращеніе его 773, чрезмѣрное — молока 773.

Отёки и вздутіе лица и конечностей послѣ скарлатины 121.

Отёкъ и опуханіе вѣкъ послѣ оспы 135, мозга, осложненіе имъ коклюша 323, нижнихъ конечностей во время беременности 759.

Отличительные признаки ложнаго плеврита 352, кровохарканія 353, воспаления оболочекъ мозга 422, проказы 673, расстройства во время прорыванія зубовъ 809, хронической водянки мозга у дѣтей 817.

Отмороженные члены 524.

Отношеніе бесонницы къ болѣзни 438.

Отнятіе дѣтей отъ груди 787.

Отравленія, пищеварительныя и ихъ значеніе 19.

Отравленіе ѣдкими кислотами, мышьякомъ, свинцовыми бѣлилами и свинцовымъ сахаромъ, бѣлымъ или цинковымъ купоросомъ, крѣпкими щелочами, содою, поташемъ, щавелевою и синильною кислотами, сулемою и другими препаратами ртути, синимъ купоросомъ или ярь-мѣдянкою, сурьюю; опиумъ и другими наркотическими, стрихниномъ, хлороформомъ и другими анестезирующими средствами, адекиимъ камнемъ или азотнокислымъ серебромъ и обоями, лѣченіе его 727, устрицами, ядовитою рыбою и ядовитыми грибами, лѣченіе его 728.

Отравленныя раны 724.

Отрыжка 189, молока, изжога, скопленіе газовъ у дѣтей 798.

Отсутствіе аппетита, значеніе его 22.

Охриплость 335, показанія ея 42, хроническая 336, при чахоткѣ 364.

Очищенія, мѣсячныя, задержка ихъ 732, чрезмѣрно обильныя 736, болѣзненныя и трудныя 737, прекращеніе ихъ см. «Климатическій періодъ», послѣродовыя 770, неправильности ихъ 775, задержка ихъ 776, зловонныя 776.

Очки 608.

Ощущенія, нервы, мозгъ, чувства и ихъ значеніе 24, и ихъ значеніе 28, большаго показаніе со стороны ихъ при нарывѣ (абсцессѣ) печени въ тропическомъ климатѣ 678.

Паденіе или ударъ, опуханіе носа, вслѣдствіе него 622, мнимая смерть отъ него 716.

Падучая болѣзнь, эпилепсія 447; опредѣленіе ея 447, припадки ея 447, преобладаніе и причины ея 448, послѣдствія ея 449, предсказаніе при ней 449, уходъ во время приступа ея 449.

Paralysis agitans, дрожательный параличъ 420.

Параличъ 408, опредѣленіе его 408, видоизмѣненія и причины его 409, общій 410, односторонній, гемиплегія 410, обѣихъ ногъ, паралегія 412, лицевой 415, ревматическій 415, дистерическій 415, истерическій 415, свинцовый 416, писчий, писчая судорога 417, дрожательный, paralysis agitans 420, приступы перемежающейся лихорадки, характеризующіеся симптомами его 110.

Паралегія, параличъ обѣихъ ногъ 412.

Паровыя ванны 60.

Парша на головѣ, Pottigo capitis, кольцевидный лишай 505.

Пары свинца, запоръ отъ нихъ 220, бѣлая горячка отъ нихъ 442.

Пассивныя движенія, рвота отъ нихъ 207.

Паховая грыжа у дѣтей 792.

Первородный камень, удаленіе его 792.

Первый періодъ перемежающейся лихорадки — періодъ озноба 107, начальный періодъ холеры 254, эпидемическаго насморка 310, лихорадочный періодъ коклюша 323, легочной чахотки 360, физическіе признаки его 364, золотухи 548, желтой горячки 647, батавской лихорадки 664, эпидемической африканской лихорадки 666, эндемической африканской лихорадки 667, водобоязни 721.

Переломы 705, виды ихъ 705, сращеніе ихъ 706, симптомы ихъ, общія предосторожности при нихъ 705, механическія мѣры при нихъ 706.

Перемежающаяся лихорадка 106, послѣдствія ея 114, хроническое увеличеніе и затвердніе селезенки послѣ нея 268.

Перемежающіяся весеннія и лѣтнія лихорадки или лихорадки жаркихъ климатовъ, лѣченіе ихъ 109.

Перемежающійся пульсъ 12.

Переѣзда воздуха и мѣста 65.

Перерожденіе жировое сердца 387, известковое артерій 392.

Переходъ, внезапный подагры на какойнибудь внутренній органъ 531.

Перикардитъ, pericarditis — воспаленіе околосердечной сумки 380.

Періодъ озноба при перемежающейся лихорадкѣ 107, жара при перемежающейся лихорадкѣ 108, пота при перемежающейся лихорадкѣ 108, начальной холеры 254, второй 254, начальный эпидемическаго насморка 310, предвѣстниковъ при ка-

таррѣ или обыкновенномъ насморкѣ 306, первый или лихорадочный коклюша 323, второй или судорожный коклюша 325, третій или первый коклюша 326, первый чахотки 360. Физическіе признаки его 364, второй 371, первый золотухи 548, второй 549 третій 549, первый желтой горячки 647, второй 648, третій 648, первый батавской лихорадки 664, второй батавской лихорадки 664, третій 664, первый эпидемической африканской лихорадки 666, второй эпидемической лихорадки 666, третій эпидемической африканской лихорадки 666, предвѣстниковъ при эпидемической африканской лихорадкѣ 667, второй эпидемической африканской лихорадки 668; третій или кризисъ эпидемической африканской лихорадки 668, первый или начальный водобоязни 721, второй или судорожный водобоязни 721, третій или водобоязненный водобоязни 721, климатерическій 741.

Періоды легочной чахотки 360.

Перитонитъ, peritonitis, воспаление брюшины 278.

Печеночная дизентерія въ тропическомъ климатѣ 640, острая 640, хроническая 641.

Печень, увеличеніе ея послѣ перемежающейся лихорадки 114, сочувственное пораженіе ея при разстройствѣ пищеваренія 176, заболѣваніе ея 258, хроническое воспаление ея 261, и селезенка, увеличеніе ихъ послѣ болотныхъ индійскихъ лихорадокъ 663, нарывъ (абсцессъ) ея въ тропическомъ климатѣ 675, хроническія заболѣванія ея въ тропическомъ климатѣ 680, хроническое воспаление ея въ тропическомъ климатѣ 680, атрофія или уменьшеніе объема, бугорчатка затвердѣніе и увеличеніе ея въ тропическомъ климатѣ 681, эхинококкъ ея въ тропическомъ климатѣ 682.

Пиза—воды 70.

Pinguicula 593.

Писчая судорога, писчий параличъ 417.

Писчий параличъ, писчая судорога 417.

Цитательный клистирь 51.

Питье и пища во время холеры 252, въ тропическомъ климатѣ 632.

Пища и питье во время холеры 252, несоответственная и недостаточная какъ причина легочной чахотки 357, и питье въ тропическомъ климатѣ 632.

Пищевареніе, слабость его послѣ тифа 92, разстройство его 162 или диспепсія 165, острое 189, сочувственныя пораженія другихъ функцій и органовъ при разстройствѣ его 176, упорные хроническіе случаи разстройства его 187, пораженіе органовъ его золотухой 550.

Пищевареніе, упорные случаи органическаго разстройства его 187.

Пищеварительная система, болѣзни органовъ, связанныхъ съ нею 140.

Пищеварительныя отравленія и ихъ значеніе 19.

Пізія или гнойное зараженіе крови 394.

Пластырь, мыльный 56.

Платъе, тифозныхъ больныхъ, дезинфекція его 94, въ тропическомъ климатѣ 663.

Плачь и пробужденіе новорожденныхъ дѣтей, колика 798.

Плева, крыловидная 593.

Плевра, воспаление ея, плевритъ 349.

Плевритъ, св. Воспаленіе плевры 349, ложный, илевродинія 352, интерурирующія заболѣванія имъ, бронхитомъ или воспаленіемъ легкихъ при чахоткѣ 364.

Плевродинія, ложный плевритъ 352.

Плеторическое тѣлосложеніе 2.

Плодъ, вліяніе на него вѣвшихъ предметовъ во время беременности 752.

Пляска, св. Витта, хорея 456, отъ глистовъ 457, ревматизма 457.

Пневмонія, воспаление легкихъ 346.

Поверхностное или короткое дыханіе 18.

Поврежденія, наружныя, воспаление мозга вълѣдствіе нихъ 425.

Повтореніе и выборъ лѣкарствъ 47.

Повтѣре коры, предохранительное лѣченіе во время него 129.

Погода, сырая, хроническій ревматизмъ отъ нея 542.

Погруженіе въ воду, случаи хроническаго ревматизма, вызваннаго имъ 542.

Подагра, arthritis 528, блуждающая 530, увеличеніе суставовъ при ней 531, у работающихъ въ водѣ 531, внезапный переходъ ея на какой-нибудь внутренней органъ 531, ревматическая 532.

Подагрическое или ревматическое воспаление глаза 582.

Подострое или хроническое воспаление слизистой оболочки желудка 270.

Подострые случаи воспаления кишекъ 273.

Подсахаренныя алкогольныя вытяжки 49.

Пожилая особы, запоръ у нихъ 219.

Позвонки, поясничный нарывъ вълѣдствіе болѣзни ихъ 556.

Показанія кашля 38, пота 39, цвѣта лица 40, голоса и рѣчи 41, звуковъ вызываемыхъ въ грудной полости 41, слезливости и смѣха 42, худощавости и болѣзненной тучности 42, слюны 43, мокроты 43, со стороны языка, пульса, испраженій, больного при нарывѣ (абсцессѣ) печени въ тропическомъ климатѣ 678.

Погой и сонъ въ тропическомъ климатѣ 634.

Полнокровіе передъ родами 767.

Полнокровное (плеторическое), сангвиническое или крѣпкое тѣлосложеніе 2.

Полный пульсъ 12.

Половая зрѣлость, дурной запахъ изо рта у дѣвушекъ въ періодѣ ея 630.

Положеніе грудной аневризмы 392.

Полость грудная, звуки вызываемые въ ней и ихъ показанія 41, рта, изъязвленіе ея 625.

Поль 5.

Помутнівіе и изъязвленіе роговицы 592.

Понось 232, послѣ кори 129, оспы 135, запоръ попеременно съ нимъ 219, близорукость вслѣдствіе него 600, во время беременности 756, послѣ родовъ 777, у дѣтей 802, воспалительный 804, отъ ислуга 804, послѣдствія его 805, сонливость послѣ него 805.

Пораженіе ушей послѣ скарлатины 123.

Порокъ сердечныхъ клапановъ, гипертрофія и расширеніе 384, сердца, обморокъ при немъ 471.

Porrigi capitis, парша на головѣ, кольцевидный лишай 505.

«Поруха»—надсада, натуга 692.

Порѣзы, уколы—рѣзанные раны 693.

Послабляющая желчная горячка, см. «Кишечная горячка или тифоидъ».

Послабляющая эпидемическая горячка, см. «Кишечная горячка или тифоидъ», дѣтская лихорадка (тифоидъ) 823, осложненіе ею коклюша 323.

Послабляющія желчныя или болотныя лихорадки 653.

Послѣдовательность въ назначеніи лѣкарствъ 50.

Послѣдствія тифа 92, перемежающейся лихорадки 114, скарлатины 120, кори 128, оспы 135, скрывшейся дизентеріи 243, и запущенные случаи холеры 251, болѣзненные отъ шанскихъ мушекъ 289, воспаления гортани 335 и исходы воспаления легкихъ 346, плеврита 350, кровохарканія 353, удушья, астмы 375, апоплексіи 402, солнечнаго удара 408 и исходы воспаления мозга 422, слабонервности или неврастенія 447, падучей болѣзни 449, и исходы остраго воспаления спиннаго мозга (Myelitis) и его оболочекъ 459, и исходы воспаления поясничной мышцы 555, воспаления глазъ 590, и исходы ушной боли и воспаленіе ушей 610, желтой горячки 648, индійской воспалительной горячки 642, левантійской чумы 652, болотныхъ индійскихъ лихорадокъ 661, и исходы батавской лихорадки 665, нарыва (абсцесса) печени въ тропическомъ климатѣ 679, хроническихъ заболѣваній печени въ тропическомъ, климатѣ 680, грыжи 688, выкидыша 762, воспаления грудей 783, хронической водянки мозга у дѣтей 816, рахита 820.

Послѣродовыя боли 769, заболѣванія 773, очищенія 770, неправильности ихъ 775, задержка ихъ 776, яловонныя 776.

Постоянная простая или эфемерная лихорадка (Febricula) 83, или воспалительная лихорадка 84, острая боль, показаніе ея 29.

Поташь, дѣченіе отравленія имъ 727.

Потеря сознанія, бредъ, обморокъ и ихъ значеніе 24, крови, сердцебиеніе отъ нея 390, приливъ крови къ головѣ отъ нея 399, обморокъ отъ нея 470, способности къ согласованнымъ (координированнымъ) движеніямъ или двигательная (локомоторная) атаксія 418.

Потресканный языкъ и его значеніе 23.

Потрясеніе, душевное, обморокъ отъ него 470, во время беременности 752, выкидышъ вслѣдствіе него 766, органами (шокъ) вслѣдствіе несчастныхъ случаевъ 482.

Поть и его показанія 39, періодъ его при перемежающейся лихорадкѣ 108, видимый 39, критическій 40, бессонница отъ недостатка его 440, показаніе со стороны него при нарывѣ (абсцессѣ) печени въ тропическомъ климатѣ 678, задержка или обиліе его послѣ родовъ 774, чрезвычайно обильный послѣ родовъ 775.

Поты, ножные 576.

Почечная колика (Nephralgia) 299.

Почка большая бѣлая 282, жирноперержденная 282, твердая сморщенная (циррозъ почки) 282, циррозъ ея 282, салъная, амилондная или восковидная 283.

Почки, описаніе ихъ и ихъ функцій 281, заболѣванія ихъ 281, воспаленіе ихъ (Nephritis) 287.

Поясница, боли въ ней 546, и спина въ время беременности 771.

Поясничная боль, lumbrago 543, мышца, воспаленіе ея 554.

Поясничный нарывъ 555, вслѣдствіе болѣзни позвонковъ 556.

Правила для сохраненія и употребленія гомеопатическихъ лѣкарствъ 53, и замѣчанія относительно ваннъ и купанья 58, для комнаты больного 63, дѣты при гомеопатическомъ лѣченіи 79.

Предвѣстники перемежающейся лихорадки 107, рвоты кровью 209, удушья, астмы 373, апоплексіи 401, двигательной (локомоторной) атаксії или потери способности къ согласованнымъ (координированнымъ) движеніямъ 419.

Предвѣстники періода ихъ при катаррѣ или обыкновенномъ насморкѣ 306, бѣлой горячки 444, крапивницы 500, кокситы 556, брюшной водянки 563, острой печеночной дизентеріи 640, тифозной индійской лихорадки 645, желтой горячки 646, левантійской чумы 652, періодъ ихъ при эндемической африканской лихорадкѣ 667.

Предколынная сумка, воспаленіе ея 560.

Предметы, внѣшніе вліяніе ихъ на плодъ во время беременности 752.

Предосторожности, необходимыя для страдающихъ метеоризмомъ 200, общія противъ холеры 252, противъ солнечнаго удара 408, при обморокѣ 472, общія для

Европейцевъ въ тропическомъ климатѣ 632, общія при переломахъ 705, общія и замѣтки при судорогахъ у дѣтей 812, общія и уходъ при рахитѣ 821.

Предохранительное и радикальное лѣчение и особая приложимость къ нему гомеопатій 71, лѣчение во время эпидемія тифа и тифоида 100, во время повѣтря коры 129.

Предохранительныя мѣры, касающіяся личности 72, средства, касающіяся мѣстности 73, медицинскія средства, 74, мѣры во время эпидемія дизентеріи 243, мѣры во время холерной эпидемія 253.

Предрасположеніе къ коликамъ 231, рождъ 495, конституціональное къ чирьямъ 511, къ носовому кровотеченію 621.

Предсказаніе при падучей болѣзни 449.

Прекращеніе отдѣленія молока 773.

Преобладаніе легочной чахотки 356.

Препараты ртути, лѣчение отравленія ими 727.

Препятствія къ кормленію грудью 781, отвращеніе со стороны младенца 781, трещины и ссадины сосковъ 782, втлгиваніе сосковъ внутрь и воспаленіе грудей, грудица 782, недостатокъ или излишекъ молока 784.

Привычки, общія и образъ жизни 6.

Приготовленіе грудей передъ родами 766, къ родамъ 767.

Придатки глаза, описаніе ихъ 578.

Признаки физическіе перваго періода легочной чахотки 364, характерныя удушья, астмы 373, остраго воспаленія спиннаго мозга (Myelitis) и его оболочекъ 458, крапивницы 500, золотушной явзы 550, золотухи 547, наследственной золотухи 551, индійской воспалительной горячки 642, тифозной индійской лихорадки 645, желтой горячки 646, левантійской чумы 652, эпидемической африканской лихорадки 666, эпидемической африканской лихорадки 667, случайной африканской лихорадки 669, отличительныя проказы 673, характерныя нарывы (абсцесса) печени въ тропическомъ климатѣ 677, характерныя—грыжи 688, бѣлей 745, ложныхъ болей передъ родами 767, воспаленія грудей—грудницы 782, молочнаго струпа у дѣтей 800, молочницы у дѣтей 801, отличительныя—разстройтва во время прорыванія зубовъ 809, отличительныя хронической водянки мозга у дѣтей 817, характерныя спазмы голосовой щели у дѣтей 819.

Приливъ крови къ головѣ 397, глухота отъ него 615.

Примочки 54.

Примѣсь крови къ мочѣ (Haematuria) 289.

Припадки, эпилептическіе 447, истерическіе и обморокъ во время беременности 756.

Припадокъ истеріи, лѣченіе его 747.

Припарки 51, 54.

Припуханіе отъ давленія или ушиба 700.

Припухшій красный языкъ, значеніе его 23.

Приступъ апоплексіи 401, эпилепсія уходъ во время него 449.

Приступы желчныя; рвота желчью; острое расстройство пищеваренія; мигрень 189, внезапныя — слѣпоты 601.

Причины заболѣванія 8, лихорадки 82, простой постоянной или эфемерной лихорадки 83, постоянной или воспалительной лихорадки 84, тифозной горячки 86, пятнистой цереброспинальной горячки 101, перемежающейся лихорадки 108, несваренія желудка 175, рвоты 206, кровью 209, геморроя 220, выпаденія прямой кишки 224, свища заднего прохода 227, колики 228, поноса 232 дизентеріи 238, азиатской холеры 245, желтухи 262, воспаленія желудка 269, подостраго или хроническаго воспаленія слизистой оболочки желудка 271, воспаленія кишечъ 272, брюшины 279, почекъ 288, сахарнаго діабета 292, воспаленія мочеваго пузыря 295, кашля 313, крупа 327, остраго бронхита 337, воспаленія легкихъ 346, плевры 350, кровохарканія 354, легочной чахотки 356, воспаленія околосердечной сумки 380, внутренней оболочки сердца, 383, сардечіевія 388, апоплексіи 402, апоплексическаго удара 403, солнечнаго удара 407, паралича 409, паралегіи 413, лицеваго паралича, 415, писчаго 417, двигательной атансіи 418, прогрессивной мышечной атрофіи 420, дрожательнаго паралича 421, воспаленія мозга и его тканей 422, безсонницы 438, бѣлой горячки 444, слабонервности 446, эпилепсіи 448, каталепсіи 455, хорей—пляски св. Витта 456, остраго воспаленія спиннаго мозга (Myelitis) и его оболочекъ 458, раздраженія спиннаго мозга 463, смыканія челюстей 464, — у дѣтей 808, обморока 468, умопомѣшательства 477, рожи 492, экземы 496, крапивницы 500, парши на головѣ 506, чирьевъ 511, подагры 528, хроническаго ревматизма 539, золотухи 551, вѣшныя 552, коксита 557, рака желудка 572, цинги-скорбута 574, ревматическаго или подагрическаго воспаленія глазъ 582, воспаленія радужной оболочки глаза 594, заболѣваній свѣтлоти 596, куриной слѣпоты 597, ячменей 605, 606, воспаленія языка 628, 629, дурнаго запаха изо рта 629, индійской воспалительной горячки 643, тифозной индійской лихорадки 645, желтой горячки 646, 647, желчныхъ, послабляющихъ или болотныхъ лихорадокъ 653, батавской лихорадки 665, эпидемической африканской лихорадки 668, случайной африканской лихорадки 669, проказы 672, нарыва (абсцесса) печени въ тропическомъ кли-



матъ 675, блѣдной немочи или хлорова 730, блѣей 745, истеріи 746, выкидыша 762, задержки или обилія пота послѣ родовъ 774, неправильности послѣродовыхъ очищеній 775, безобразія живота послѣ родовъ 778, блѣей послѣ родовъ 779, воспаления грудей — грудицы 783, недостатка или излишка молока послѣ родовъ 784, молочницы у дѣтей 801, поноса у дѣтей 802, недержанія мочи у дѣтей 805, дѣтской желтухи 807, сыпи отъ жара у дѣтей 808, судорогъ у дѣтей 810, спазма голосовой щели у дѣтей 819, дѣтской ослабляющей лихорадки — тифоида 823, общаго истощенія дѣтей 826.

Прободеніе желудка 215.

Пробужденіе и плачъ новорожденныхъ дѣтей, колика 798.

Прогрессивная мышечная атрофія 419.

Продолжительная слабость послѣ перемежающейся лихорадки 114.

Продолжительность сна 437, смыканія челюстей у дѣтей 808, судорогъ у дѣтей 811.

Привольное кровотеченіе 14.

Происхожденіе и характеръ хроническаго воспаления печени въ тропическомъ климатѣ 680.

Проказа, словеная кожа 671, черная 672, бугорчатая 672, слоновою грековъ 673, арабовъ 673, отличительныя признаки и общія причины ея 673.

Пролежни послѣ тифа 92.

Проникающія раны, уколы, ужаленія 695.

Пропасываніе и повтореніе лѣкарствъ 47.

Проповѣдники, катарръ зѣва у нихъ 149.

Прорѣзываніе зуба мудрости, глосъ отъ него 627, зубовъ расстройство во время него 809.

Простая летучая мазь, какъ наружное средство 57, постоянная или эфемерная лихорадка Febricula 83, каждадневная и и трехдневная перемежающаяся лихорадка, лѣченіе ихъ 110, скарлатина 117.

Простое мочеизуреніе, Diabete insipidus 294, воспаленіе глазъ 580.

Простой спускъ или спермацетная мазь, какъ наружное средство 57, катарръ зѣва 150.

Прострація, внезапная при холерѣ 250.

Простуда, сильная восприимчивость къ ней послѣ скарлатины 120.

Простые переломы, механическія мѣры при нихъ 706.

Протоки, желчныя, и желчный пузырь, заболѣванія ихъ въ тропическомъ климатѣ 682.

Проходъ, задній, трещина его 226, свищъ его 227.

Процессъ пищеваренія 162.

Прямая кишка, выпаденіе ея 224, изъязвленіе ея 225.

Псорическое тѣлосложеніе, при которомъ

кожа особенно расположена къ заболѣванію 3.

Пузырь, мочевоы, воспаленіе его (Cystitis) 295, хроническое воспаленіе его или катарръ 297, раздражительный 297, камни въ немъ 299, желчный, заболѣванія его и желчныхъ протоковъ въ тропическомъ климатѣ 682.

Пули и ядра, раны ими 701, коническія раны ими 701.

Pulina — воды 69.

Пульсъ, его измѣненія и значеніе 10, способъ изслѣдованія его 10, общія заключенія, выводимыя изъ разновидностей его 11, различныя опредѣленія его 11, частый 11, медленный 11, быстрый 11; вялый или западывающій 12, твердый 12, мягкій 12, сильный 12, слабый 12, широкій 12, малый 12, полный 12, пустой 12, неровный 12, перемежающійся 12, значеніе видовизмѣненій его 12, при чахоткѣ 362; показанія стороны него при нарывѣ (абсцессѣ) печени въ тропическомъ климатѣ 678.

Пупочная грыжа у дѣтей 791.

Пургонъ — Спа — воды 70.

Пустой пульсъ 12.

Пустулезное или фликтенулезное воспаленіе глазъ 580.

Путешествіе, рвота во время него 207, запоръ 219.

Пьяницы, утренняя тошнота у нихъ 446.

Пяти-или семидневная горячка, см. «Кишечная горячка или тифоидъ».

Пятка, опуханіе ея 525.

Пятнистая горячка, см. «Тифозная горячка».

Пятнистая цереброспинальная горячка или злокачественная краснуха 101.

Работающіе въ водѣ, подагра у нихъ 531.

Радикальное и предохранительное лѣченіе и особая приложимость къ нему гомеопатіи 71, лѣченіе 75.

Радикальныя медицинскія средства 78.

Радужная оболочка глаза, воспаленія ея 593.

Развивающаяся медленю, вялая форма острой водянки мозга у дѣтей 815.

Развивавшаяся, неполная, рожа 494.

Разгоряченіе, чрезмѣрное тѣла 715.

Раздраженіе слизистой оболочки желудка, симптомы его 178, нервно желудка, симптомы его 180, спиннаго мозга 462 или зудъ кожи 502, лѣченіе упорныхъ хроническихъ случаевъ его 503.

Раздражительное горло 149.

Раздражительность желудка, рвота отъ нея 208.

Раздражительный мочевоы пузырь 297.

Раздробленіе костей, огнестрѣльныя раны 703.

Различныя опредѣленія пульса 11, видовизмѣненія несваренія желудка 171.

Размягчение, мозга воспалительное 425, не-  
воспалительное 426, спинного мозга 463.  
Разорванные раны 698.  
Разрушение мелких костей уха, кровяни-  
стая течь вследствие него 614.  
Разстройство, общее послѣ тифа 92, пищева-  
рения и пищеварительныхъ органовъ  
162, пищеваренія или диспепсія 165, ком-  
бинированное шервоу и оболочки желу-  
дка, общіе симптомы его 181, органи-  
ческое пищеваренія, упорные случаи его  
187, желудка у дѣтей 188, острое, пище-  
варенія, упорные хроническіе случаи его  
187, желудка у дѣтей 188, острое пище-  
варенія; рвота желчью; желчные присту-  
пы; мигрень 189, функциональное сердца  
или сердцебиеніе отъ него 387, желудка,  
сердцебиеніе отъ него 390, желудка, голо-  
вокруженіе отъ него 400, желудка, начи-  
нающееся въ тропическомъ климатѣ 637,  
во время прорыванія зубовъ 809.  
Разъѣдающая злокачественная язва желуд-  
ка 215.  
Ракъ 567, твердый, скирръ, саркома 568,  
вылученіе его 569, желудка 215, 571;  
губы 573, языка 573.  
Раны 693, рѣзанія — порѣзы, уколы 693,  
на лицѣ 694, остановка кровотеченія изъ  
нихъ 694, волосяной части головы 695,  
проникающія, уколы, ужаленія 695, ко-  
лотыя, нанесенныя остроконечными ин-  
струментами 695, разорванныя 698, ушиб-  
ленныя 698, огнестрѣльныя 705, оскол-  
ками камней 701, ядрами и пулями 701,  
коническими пулями 701, колотыя 702,  
огнестрѣльныя, раздробленіе костей, на-  
ружное и внутреннее лѣченіе ихъ 703,  
отравленныя 724, зараженныя гнилостны-  
ми веществами 725.  
Распознаваніе болѣзни 7.  
Растиранія 49.  
Растяженіе связокъ 690.  
Расширеніе и гипертрофія, порокъ сердеч-  
ныхъ клапановъ 383, зрачка 595.  
Рахитъ, англійская болѣзнь 820.  
Рвота 206, желчью 189, отъ вѣшнихъ  
насилій 207, отъ пассивнаго движе-  
нія, какъ-тѣ: отъ ѣды, качанія, пу-  
тешествія или морской болѣзни 207,  
безъ видимыхъ причинъ 208, отъ раз-  
дражительности желудка 208, кровью  
209.  
Ревматизмъ, корей или пляска св. Витта  
отъ него 457, хроническій 539, острый,  
ревматическая лихорадка 532, осложнен-  
ные и серьезные случаи его 537, ослож-  
неніе со стороны дыхательныхъ органовъ  
и сердца при немъ 537.  
Ревматическая подагра 532, лихорадка,  
острый ревматизмъ 532, или катарральная  
глухота 616.  
Ревматическій параличъ 415.  
Ревматическое или катарральное тѣлосло-

женіе 3, или подагрическое воспаленіе  
глазъ 582.  
Режимъ и діета 43, при оспѣ 136, гортан-  
номъ или крупозномъ дифтеритѣ 159,  
дурномъ запахѣ изо рта 631, при носо-  
вомъ кровотеченіи 621, чрезмѣрно обиль-  
ныхъ мѣсячныхъ 737, истеріи 747, рахи-  
тъ 822.  
Рисунки: остановка артеріальнаго крово-  
теченія на рукѣ или ногѣ 707; перевязка  
раны на кисти руки; перевязка раны  
на запястьѣ или предплечіи; какъ бин-  
товать ногу, лодыжку и голень; какъ  
подвесить руку на косынкѣ; какъ закрѣ-  
пить компрессъ на головѣ или вокругъ  
подбородка 708; какъ скатывать бинтъ;  
способы вправленія вывиха плеча; пло-  
ская стопа 709; методъ Сильвестра вызы-  
вать искусственное дыханіе 719.  
Роговица, помутнѣніе, изъязвленіе ея 592.  
Роды, обморокъ послѣ нихъ 471, прежде-  
временныя см. «Выкидышъ», лѣченіе до  
нихъ 766, приготовленіе груди передъ  
ними 766, приготовленіе къ нимъ 767,  
полнокровіе передъ ними 767, ложныя  
боли передъ ними 767, лѣченіе послѣ  
нихъ 768, общій уходъ и діета послѣ нихъ  
768, боли послѣ нихъ 769, очищенія послѣ  
нихъ 770, задержаніе мочи послѣ нихъ  
771, недержаніе 772, уходъ послѣ нихъ  
772, заболванія послѣ нихъ 773, прекра-  
щеніе отдѣленія молока послѣ нихъ  
773, чрезмѣрное отдѣленіе молока послѣ  
нихъ 773, задержка или обиліе пота по-  
слѣ нихъ 774, чрезмѣрно обильный потъ  
послѣ нихъ 775, неправильности очище-  
ній послѣ нихъ 775, задержка очищеній  
послѣ нихъ 776, зловонныя очищенія  
послѣ нихъ 776, поносъ послѣ нихъ 777,  
безобразіе живота послѣ нихъ 778, вы-  
паденіе волосъ 779, бѣлы послѣ нихъ  
779, выпаденіе матки послѣ нихъ 779,  
слабость послѣ нихъ 780, лѣченіе мла-  
денца послѣ нихъ 789.  
Рожа 491, причины ея 492, невыполнѣ раз-  
вившаяся 494, отъ агниса или thūs 494,  
упорные и затяжные случаи ея 494, пред-  
расположеніе къ ней 495, оканчиваю-  
щаяся изъязвленіемъ 495.  
Рожденныя въ асиріи дѣти 790, механи-  
ческіе способы оживленія ихъ 790.  
Ротъ и языкъ, болѣзнь ихъ 625, изъязвленіе  
полости его 625, дурной запахъ изъ него  
629, ночью, по утрамъ, у дѣвушекъ въ  
періодъ половой зрѣлости и отъ ртути  
630, ужаленіе насѣкомыхъ въ немъ 716.  
Ртутное лѣченіе, невралгія отъ него 475.  
Ртуть, близорукость отъ нея 601, кровяни-  
стая течь изъ уха вслѣдствіе злоупотреб-  
ленія ею 613, глухота отъ нея 617,  
опуханіе носа отъ нея 622, дурной за-  
пахъ изо рта отъ нея 630, препараты  
ея, лѣченіе отравленія ими 727.

Рубцы отъ нагноенія желѣвъ, удаленіе ихъ 517.

Рука, остановка артеріальнаго кровоточенія на ней или ногѣ 707.

Rhus toxicodendron, тинктура его какъ наружное средство 55, рожа отъ него 494.

Рыба, ядовитая, лѣченіе отравленія ею 728.

Рвзаныя раны—порывы, уколы 693.

Рѣчь и голосъ и ихъ показанія 41.

Сальная, амилоидная или восковидная почка 283.

Сангвиническій темпераментъ 4.

Сангвиническое, полнокровное (плеторическое), или крѣпкое тѣлосложеніе 2.

Сандефордъ—воды 70.

Саркома, твердый ракъ, скирръ 568.

Сахарный диабетъ (Diabetes mellitus) 291.

Сахаръ свинцовый, лѣченіе отравленія имъ 727.

Сведніе ногъ и суставовъ при подагрѣ 531.

Свинецъ, запоръ отъ паровъ его 220, бѣлая горячка отъ паровъ его 446.

Свинка 160, послѣ скарлатины 122, кори 129.

Свинцовыя бѣлила, лѣченіе отравленія ими 727.

Свинцовый параличъ 416, сахаръ, лѣченіе отравленія имъ 727.

Свищъ задняго прохода 227, слезный 603.

Сводъ правилъ для пріема и повторенія лѣкарствъ 70.

Свойства, общія болѣзни 9.

Свойственныя тропическому климату болѣзни 632.

Свѣдѣнія о семействѣ болыаго 4.

Связанные съ пищеварительною системою органы, болѣзни ихъ 140.

Связки, голосовыя, катарръ зѣва съ поражениемъ ихъ 151, растяженіе ихъ 690.

Селезенка и ея заболѣванія 265, функціи ея 226, воспаленіе ея (Splenitis) 267.

Селезенка и печень, увеличеніе ихъ послѣ перемежающейся лихорадки 114, гипертрофія или увеличеніе ея 266, хроническое увеличеніе и затвердѣніе ея послѣ перемежающейся лихорадки 268, и печень, увеличеніе ихъ послѣ болотныхъ индійскихъ лихорадокъ 663.

Семейство болыаго, свѣдѣнія о немъ 4.

Семи или пятидневная горячка см. «Возвратная или голодная горячка».

Сердечная мышца, воспаленіе ея 384.

Сердечныя клапаны порокъ ихъ, гипертрофія и расширеніе 384.

Сердцебиеніе или функциональное разстройство сердца 387, отъ разстройства желудка 390, отъ потери или обидѣнія кровью 390, съ увеличеніемъ горла или щитовидной желѣзы (Гревсова болѣзнь) 391.

Сердце, болѣзни его 380, функциональное разстройство его или сердцебиеніе 387, жировое перерожденіе его 387, воспаленіе внутренней оболочки его (Endocarditis) 383, воспаленіе околосердечной сум-

ки (Pericarditis) 380, обморокъ при пороки его 471, порокъ его—клапановъ, гипертрофія и расширеніе 384, осложненіе со стороны него при острош ревматизмѣ 537.

Серебро, азотнокисрое, лѣченіе отравленія имъ 727.

Сервныя оболочки, пораженіе ихъ золотухою 550.

Серьевныя и осложненныя случаи остраго ревматизма 537.

Сидѣлка 61.

Сидячая тепловатая ванна 59, теплая ванна 59.

Сильная воспримчивость нъ простудѣ послѣ скарлатины 121.

Сильное горе см. «Душевные волненія».

Сильный пульсъ 12.

Симптомы и лѣченіе болѣзней 81, раздраженія слизистой оболочки желудка 178, перваго раздраженія желудка 180, общіе комбинированнаго разстройства нервовъ и оболочки желудка 18.

Синильная кислота, лѣченіе отравленія ею 727.

Синій или багровый цвѣтъ лица 41, купоросъ или ярь-мѣдянка, лѣченіе отравленія имъ 727.

Синовиальная оболочка колѣна, воспаленіе ея 558.

Синовиальныя оболочки суставовъ и костей, пораженіе ихъ золотухою 550.

Система пищеварительная, болѣзни органовъ, связанныхъ съ нею 140, первая и мозгъ, заболѣванія ихъ 397.

Сифилисъ, глухота отъ него 618.

Скарлатина 115, простая 117, жабная и злокачественная 117, осложненныя формы ея 120, послѣдствія ея 120, сильная воспримчивость къ простудѣ послѣ нея 121, шероховатость лица послѣ нея 121, тѣдкое истеченіе изъ носа, съ опуханіемъ желѣвъ послѣ нея 121, вздутіе и отеки лица и конечностей послѣ нея 122, водяночныя опуханія послѣ нея 122, свинка, послѣ нея 122, пораженіе ушей послѣ нея 123, глухота послѣ нея 123.

Скирръ, твердый ракъ, саркома 568.

Скопленіе газовъ въ желудкѣ и кишкахъ, вздутіе и его значеніе 21, язвота, отрыжка молоа у грудныхъ дѣтей 798.

Скорбутъ.—Цинга 574.

Скорое дыханіе 17.

Scrofulosa phthisis.—Легочная чахотка 356.

Скрывшаяся дизентерія 241, послѣдствія ея 243, внезапно застарѣлая сыпь, хроническая течье изъ ушей послѣ нея 612.

Скрытіе, внезапно хронической сыпи, глухота отъ него 616.

Слабительныя, запоръ отъ нихъ 220.

Слабое сложеніе 2.

Слабонервность или неврастенія 416.

Слабость пищеваренія послѣ тифа 92, продолжительная послѣ перемежающейся лихорадки 114, мышечная, кишечъ, запоръ

- отъ нея 219, общая, приливъ крови къ головѣ отъ нея 399, или потеря крови, обморокъ отъ нея 470, близорукость вслѣдствіе нея 600, затыжная послѣ болющихъ индійскихъ лихорадокъ 662, послѣ родовъ 780, конечностей у дѣтей 795.
- Слабоуміе или идіотизмъ 478.
- Слабый пульсъ 12.
- Слезивость и смѣхъ, и ихъ показанія 42, глазъ 604.
- Слезный свищъ 603.
- Сливная оспа 131, задержка сыпи ея 134.
- Слизистая оболочка, желудка, функциональное разстройство ея 174, оболочка желудка, симптомы раздраженія ея 178, желудка, подострое или хроническое воспаление ея 270, оболочка бронховъ, воспаление ея, — бронхитъ, 336, поражение ея золотухой 550, или катарральная течь изъ уха 612.
- Слизистое или дряблѣе, лимфатическое тѣлосложение 3.
- Сложение и его виды 2, полнокроевое (плеторическое), сангвиническое или крѣпкое 2, слабое 2, желчное 2, апоплетическое 2, нервное 2, сухое, жилистое 2, дряблѣе, лимфатическое или слизистое 3, катарральное или ревматическое 3, псорическое, при которомъ кожа особенно расположена къ заболѣванію 3, чахоточное или золотушное 3.
- Сложный переломъ, механическія мѣри при немъ 706.
- Слоновая кожа, проказа 671, бѣлая, Лерга alba 672, проказа арабовъ 673, грековъ 673.
- Случай, упорные, хроническіе, разстройства пищеваренія 187, органическаго разстройства пищеваренія 187, внезапной простраціи при холерѣ 250, запущенные и послѣдствія азіатской холеры 251, упорные и неизлѣчимые коклюша 326, несчастные, потрясеніе организма (шокъ) вслѣдствіе нихъ 482, упорные и затыжные рожи 494, серьезные и осложненные острого ревматизма 537, хроническаго ревматизма, вызванные сырою погодою или погруженіемъ въ воду 542, болѣе легкіе, во время эпидеміи желтой горячки 650, осложненные, кашля 321, воспаления легкихъ, симптомы ихъ 346, исключительные, воспаления плевры 350, ногтеды 514.
- Случайная африканская лихорадка 669.
- Слѣпота, куриная 597, пѣтловая 597, внезапные приступы ея 601.
- Слюна и ея показанія 42.
- Смерть, мнимая 716, отъ голода 716, паденія 716, задушенія 717, удара молніей 717, утопленія 718, замерзанія 719, хлороформа 720.
- Сморщенная твердая почка (Циррозъ почки) 282.
- Смыканіе челюстей, столбнякъ 463, у дѣтей 808.
- Смѣхъ и слезивость и ихъ показанія 42.
- Согласованныя (координированныя) движенія, потеря способности къ нимъ или двигательная (локомоторная) атаксія 418.
- Сода, лѣченіе отравленія ею 727.
- Соединительная оболочка глаза (конъюнктивна), воспаление ея 580.
- Сознаніе, значеніе потери его 24.
- Солнечный ударъ 406, послѣдствія его 408, предосторожности противъ него 408.
- Соломенно-желтый (пергаментный) цвѣтъ лица, показаніе его 41.
- Соляная кислота, лѣченіе отравленія ею 727.
- Сонливость послѣ поноса у дѣтей 805.
- Сонъ и его значеніе 26, продолжительность его 437, и покоя въ тропическомъ климатѣ 634, бессонница у дѣтей 793.
- Соски, трещины и ссадины ихъ 782, втягиваніе ихъ во внутрь 782.
- Составъ и количество мочи 282.
- Состояніе духа, угнетенное — ипохондрическія и истерическія заболѣванія 191, тѣла—жарь въ тропическомъ климатѣ 633, угнетенное духа во время беременности 753.
- Сосудистая оболочка, глаза, воспаление ея 595.
- Сосуды, кровеносные, заболѣванія ихъ 391.
- Сотрясеніе мозга 685, тяжелые случаи его 686.
- Сохраненіе гомеопатическихъ лѣкарствъ, правила для него 53.
- Спа—воды 70.
- Спазмъ или судорога въ желудкѣ 201, голосовой щели у дѣтей 819.
- Spasmus scriptorius, mogigraphia, писчей параличъ, писчая судорога 417.
- Спермацетная мазь или простой спускъ 57.
- Спина и поясница, боли въ нихъ во время беременности 761.
- Спинной мозгъ, острое воспаление его (Myelitis) и его оболочекъ 458, воспаленіе его отъ вѣшнихъ насилій 462, хроническое воспаление его 462, раздраженіе его 462, размягченіе 463.
- Спинальная сухотка 418.
- Spiritus Vini (спиртъ), какъ наружное средство 56.
- Спиртные напитки, опуханіе носа отъ нихъ 622.
- Splenitis, воспаление селезенки 267.
- Способность къ согласованнымъ (координированнымъ) движеніямъ, потеря ея или двигательная (локомоторная) атаксія 418.
- Способъ изслѣдованія пульса 10, и время изслѣдованія мочи 15.
- Спускъ, простой или спермацетная мазь 57.
- Среднее мѣрило здоровья 10.
- Средства, наружныя и примочки 54, анестезирующія, лѣченіе отравленія ими 727.
- Срощеніе переделомовъ 706.
- Ссадины и трещины сосковъ 782.
- Старика и дѣтей, бессонница у нихъ 440.
- Старческая дуга 593.

Стафилома 593.  
Стенаніе или вздыханіе 18.  
Стобнякъ и смыканіе челюстей 463.  
Страданіе метеоризмомъ, необходимыя предосторожности для нихъ 200.  
Структура мочеиспускательнаго канала 300.  
Стрихнинъ, лѣченіе отравленія имъ 727.  
Струпуъ, молочный у дѣтей 800.  
Стѣнное дыханіе 18.  
Судорога или спазмъ въ желудкѣ (*Gastrodynia*) 201, писчая, писчий параличъ (*mogigraphia*) 417.  
Судороги въ ногахъ 485, у дѣтей 810.  
Судорожный или второй періодъ коклюша 325, второй періодъ водобоязни 721.  
Сулема и другіе препараты ртути, лѣченіе отравленія ими 727.  
Сумашествіе 476.  
Сумка околосердечная, воспаленіе ея (*Pericarditis*) 380, предкошлѣнная, воспаленіе ея 560.  
Суставъ, тазобедренный, золотушное заболѣваніе его, кокситъ 556.  
Суставы, увеличеніе ихъ при подагрѣ 531, и ноги, сведеніе ихъ при подагрѣ 531, пораженіе ихъ золотухою 550, и кости, пораженіе синовиальныхъ оболочекъ ихъ золотухою 550.  
Сухое, жилистое сложеніе 2, и жаркое время года въ тропическомъ климатѣ 635.  
Сухой, красный, глянцовитый языкъ, значеніе его 23.  
Съуженіе зрачка 595.  
Сыпная лихорадка 115, водянка при нихъ 565, глухота отъ нихъ 616.  
Сыпь послѣ кори 129, оспы, задержка ея 134, вѣтряной оспы задержка ея 137, просняки, задержка ея 139, крапивницы, задержка ея 501, застарѣлая хроническая течъ изъ ушей послѣ внезапнаго скрытія ея 616, отъ жара у дѣтей 808.  
Сырая погода или погруженіе въ воду, случаи хроническаго ревматизма отъ нихъ 542.  
Сырое или дождливое время года въ тропическомъ климатѣ 636.  
Стѣлѣчная невралгія, *ischias* 544.  
Сыпная астма 378, лихорадка 378.  
Стра, ушная глухота отъ затвердѣнія ея 617.  
Стрѣнная кислота, лѣченіе отравленія ею 727.  
Стѣчатка, заболѣванія ея 596.  
Сурьма, лѣченіе отравленія ею 727.  
Тазобедренный суставъ, золотушное заболѣваніе его, кокситъ 556.  
Твердая сморщенная почка (*Пиррозъ почки*) 282.  
Твердыя испраженія, значеніе ихъ 20.  
Твердый пульсъ 12, ракъ, скирръ, саркома 568.  
Темножелтый цвѣтъ лица, показаніе его 40.  
Темная вода, глаукома 595.  
Темныя пятна передъ глазами, указаніе ихъ 37.

Темпераменты и ихъ виды 3.  
Температура ваннъ 60.  
Теплая ванна 59, сидячая ванна 59, ножная 60.  
Тепловатая ванна 59, сидячая ванна 59.  
Тепловатое обертываніе 59.  
Теченіе и характеръ воспаления околосердечной сумки 380, паралегія 413, золотухи 548, коксита 556.  
Течь изъ уха 612, ушей или воспаленіе послѣ кори 129, кровавистая изъ уха 613, хроническая изъ уха послѣ внезапно скрывшейся хронической сыпи 612, катарральная или слизистая изъ уха 612, гнойная изъ ушей 613, зловонная гнойная изъ ушей 613, кровавистая изъ ушей вслѣдствіе злоупотребленія ртутью 613, кровавистая изъ ушей вслѣдствіе разрушенія мелкихъ костей уха 614.  
Тис *douloureux*, лицевая невралгія 472, отъ ртутнаго лѣченія 475, отъ механическихъ насилій 476.  
Тимпаническая лихорадка см. «Кишечная горячка или тифоидъ».  
Тинктуры *bellidis perennis*, *calendulae*, *aconiti*, *rhus toxicodendron* и *cantharidis*, какъ наружныя средства 55, *urticae dioicae*, *spiritus Vini*, *caustici*, *hamamelis* и *hydrastidis*, какъ наружныя средства 56, *hypericae*, *arsenici* и *carbonis vegetabilis*, какъ наружныя средства 57.  
Типъ злокачественный или гнойный краснухи 125.  
Тифозная горячка 85, индійская лихорадка 645.  
Тифоидъ или кишечная горячка 94, предохранительное лѣченіе во время эпидеміи его и тифа 100, или дѣтская послабляющая лихорадка 823.  
Турпус *stupidus* см. «Тифозная горячка».  
Тифъ см. «Тифозная горячка», послѣдствія его 92, бессонница послѣ него 94, дезинфекція плагья больныхъ послѣ него 94, дополнительное лѣченіе его и предохранительное лѣченіе во время эпидеміи его и тифоида 100, возвратный см. «Возвратная или голодная горячка» брюшной, см. «Кишечная горячка или тифоидъ», близорукость вслѣдствіе него 600.  
Ткани мозга, воспаленіе ихъ, *Meningitis* 421.  
Тошнота 188, и рвота, и ихъ значеніе 21, утренняя у пьяницъ 446.  
Трахома, зернистость зрѣкъ 590.  
Трепещущій языкъ значеніе его 24.  
Третій періодъ перемежающейся лихорадки, періодъ пота 108, или нервный періодъ коклюша 326, періодъ золотухи 549, желтой горячки 648, батавской лихорадки 664, эпидемической африканской лихорадки 666, или кризисъ эндемической африканской лихорадки 668, или водобоязненный періодъ водобоязни 721, періодъ острой водянки мозга у дѣтей 815.

Трехдневная простая перемежающаяся лихорадка, лѣчение ея 110, двойная перемежающаяся лихорадка, лѣчение ея 110.  
Трещина задняго прохода 226.

Трещины и ссадины грудей, какъ препятствіе къ кормленію грудью 782.

Тропическій климатъ, болѣзни, свойственныя ему 632, общія предосторожности для Европейцевъ въ немъ 632, состояніе тѣла, жаръ въ немъ 633, платье въ немъ 633, моционъ 633, покой и сонъ 634, общій образъ жизни въ немъ 634, дѣйствіе климата и времени года въ немъ 635, времена года въ немъ 635, вліяніе мѣстности въ немъ 637, начинающіяся желчныя разстройства въ немъ 637, колющій жаръ въ немъ 638, ужасеніе москитовъ въ немъ 639, дизентерія въ немъ 639, печеночная дизентерія въ немъ 640, хроническая печеночная дизентерія въ немъ 641, холера въ немъ 642, воспалительная горячка въ немъ 642, тифозная горячка въ немъ 645, желтая горячка въ немъ 646, левантійская чума въ немъ 651, желчныя послабляющія или болотныя лихорадки въ немъ 653, денге въ немъ 657, болотныя лихорадки въ немъ 658, батавская лихорадка въ немъ 664, эпидемическая и эндемическая лихорадка въ немъ 666, случайная лихорадка въ немъ 669, проказа въ немъ 671, нарывъ (абсцессъ) печени въ немъ 675, хроническія заболѣванія печени въ немъ 680, хроническое воспаленіе печени въ немъ 680, увеличеніе, затвердѣніе, бугорчатка и атрофія или уменьшеніе объема печени въ немъ 681, заболѣванія желчнаго пузыря и желчныхъ протоковъ въ немъ 682, эхинококкъ печени въ немъ 682, болѣзни селезенки въ немъ 684.

Трудное дыханіе 18.

Трудныя и болѣзненные мѣсячныя 737.

Тumor albus, бѣлая опухоль колѣна 559.

Тупой звукъ при перкуссіи груди, его показанія 41.

Тучность, жирѣніе 577, болѣзненная и худощавость и ихъ показанія 42.

Тѣлесное и умственное утомленіе 714.

Тѣлосложеніе и его виды, полнокровное (пасторическое), сангвиническое или крѣпкое 2, слабое 2.

Тѣлосложеніе, желчное 2, апоплексическое 2, нервное 2, сухое, жилистое 2, дрибное, лимфатическое или слизистое 3, катаральное или ревматическое 3, псорическое, при которомъ кожа особенно расположена къ заболѣванію 3, чахоточное или золотушное 3.

Тѣло, состояніе его -- жаръ въ тропическомъ климатѣ 633, чрезмѣрное разгоряченіе его 715.

Тюремная горячка см. «Тифозная горячка».

Тяжелые случаи сотрясенія мозга 686, ожога и обвариванія 713, молочницы у дѣтей 802.

Увеличеніе печени и селезенки, послѣ перемежающейся лихорадки 114, или гипертрофія селезенки 266, и затвердѣніе хроническое селезенки послѣ перемежающейся лихорадки 268, горла, сердцебіеніе отъ него 391, суставовъ при подагрѣ 531, мидалинь, глухота вслѣдствіе него или горловая глухота 617, печени и селезенки послѣ болотныхъ индійскихъ лихорадокъ 663, печени въ тропическомъ климатѣ 681.

Угнетенное состояніе духа — ипохондрическая и истерическія заболѣванія 191, состояніе духа во время беременности 753.  
Угри, аспе 509, затвердѣшіе, аспе indurata 510.

Удаленіе рубцовъ, происходящихъ отъ нагноенія железъ 517, первороднаго каала 792.

Ударъ апоплексическій, какъ распознать его 402, солнечный 406, послѣдствія его 408, предосторожности противъ него 408, или паденіе, опуханіе носа вслѣдствіе него 622, молніею, мнимая смерть отъ него 717.

Удушливое дыханіе 18.

Удушье, астма 373, послѣ оспы 135.

Ужаленіе москитовъ въ тропическомъ климатѣ 639, насѣкомыхъ 715, змій 724.

Ужаленія, укулы — проникающія раны 695, во рту 716.

Указанія органовъ чувствъ 36 и общія условія, относительно радикальнаго лѣченія 79.

Укулы, порѣзы — рѣзаныя раны 693, ужаленія — проникающія раны 695.

Укусы животныхъ 700.

Уменьшеніе объема или атрофія печени въ тропическомъ климатѣ 681.

Умственное чрезмѣрное напряженіе, воспаленіе мозга вслѣдствіе него 425, и тѣлесное утомленіе 714.

Умственные занятія и образъ жизни во беременности 752.

Упорные хроническіе случаи разстройства пищеваенія 187, случаи органическаго разстройства пищеваенія 186, и затыжные случаи холеринны, лѣченіе ихъ 257, и неизлѣчимые случаи коклюша 326, и затыжные случаи рожи 494, хроническіе случаи раздраженія или зуда кожи, лѣченіе ихъ 503, случаи молочнаго струпа у дѣтей 801.

Urtica Dioica, тинятура ея, какъ наружное средство 56.

Urticaria, крапивница 500.

Условія, при которыхъ должно избѣгать холодныхъ ваннъ 58, общія, и указанія относительно радикальнаго лѣченія 79.

Усталость отъ долгаго бдѣнія 714.

Устрицы, лѣченіе отравленія ими 728.  
Утомленіе тѣлесное и умственное 714.  
Утопленіе, мнимая смерть отъ него 718.  
Утренняя тошнота у пьяницъ 446, дурнота  
во время беременности 754.  
Ухо, воспаленіе мозга вслѣдствіе задержки  
истеченія изъ него 425, внутреннее вос-  
паленіе его 610, течь изъ него 612,  
хроническая течь изъ него послѣ вне-  
завно скрывшейся застарѣлой сыпи 612,  
катарральная или слизистая течь изъ  
него вслѣдствіе этого 614.  
Уходъ во время приступа эпилепсіи 449,  
беременности 750, общій и діѣта послѣ  
родовъ 768, послѣ родовъ 772, и общія  
предосторожности при рахитѣ 821.  
Уши, пораженіе ихъ послѣ скарлатины 123,  
воспаленіе ихъ или течь изъ нихъ послѣ  
кори 129, воспаленіе ихъ и ушная боль  
610, жужжаніе или звонъ въ нихъ 612,  
сочувственное пораженіе ихъ при раз-  
стройствѣ пищеваренія 177, гнойная течь  
изъ нихъ 613, зловонная течь изъ нихъ  
613.  
Ушибленные раны 698.  
Ушибъ и давленіе, припуханіе отъ него  
700.  
Ушибы грудей 700.  
Ушная боль и воспаленіе ушей 610, свѣра,  
глухота, отъ затвердѣнія ея 617.  
Ушные болѣзни 610.

Febricula, простая постоянная или эфе-  
мерная лихорадка 83.  
Физическіе признаки перваго періода ча-  
хотки 364.  
Флегматическій темпераментъ 4.  
Фликтенулезное или пустулезное воспаленіе  
глазъ 580.  
Флюсъ 626, отъ прорѣзыванія зуба муд-  
рости 627, опуханіе лица во время бе-  
ременности 758, запущенные или дурно-  
лѣченные случаи его 758.  
Форма, простая золотухи 548, первый пе-  
риодъ ея 548, второй и третій періоды  
ея 549, вялая, медленно развивающаяся  
острой водянки мозга у дѣтей 815, острая  
воспалительная острая водянки мозга у  
дѣтей 815.  
Формы, осложненные золотухи 550, скарла-  
тины 120.  
Франценебадъ — воды 70.  
Фридрихсгалль — воды 69.  
Phthisis scrophulosa, легочная чахотка 356.  
Функции селезенки 266, описаніе ихъ 266.  
Функциональное разстройство слизистой обо-  
лочкы или нервовъ желудка 174, раз-  
стройство сердца или сердцебіеніе 387,  
разстройство сердца отъ разстройства  
желудка 390, разстройство сердца отъ  
потери или обдѣяннія кровью 390, раз-  
стройство сердца отъ увеличенія горла  
391.

Характеризирующіеся летаргическою спяч-  
кою приступы перемежающейся лихорад-  
ки, лѣченіе ихъ 110, симптомами алоп-  
лексіи или паралича, приступы переме-  
жающейся лихорадки, лѣченіе ихъ 110,  
припадками обморока, приступы переме-  
жающейся лихорадки, лѣченіе ихъ 110,  
тремя отдѣльными и полными періодами  
озноба, жара и пота, перемежающіяся  
лихорадки, лѣченіе ихъ 109.

Характеристика дѣтской послабляющей ли-  
хорадки 823.

Характеристики, индивидуальныя 6.

Характерные признаки удущья 373, остра-  
го воспаленія спиннаго мозга (Myelitis) и  
его оболочекъ 458, крапивницы 500, зо-  
лотухи 547, золотушной язвы 550, на-  
слѣдственной золотухи 551, индійской во-  
спалительной горячки 642, тифозной индѣй-  
ской лихорадки 645, желтой горячки 646,  
левантійской чумы 652, эпидемической  
африканской лихорадки 666, эпидемической  
африканской лихорадки 667, случайной  
африканской лихорадки 669, нарыва  
(абсцессъ) печени въ тропическомъ кли-  
матѣ 677, грыжи 688, бѣлей 745, лож-  
ныхъ болей передъ родами 767, воспа-  
ленія грудей — грудницы 782, молочнаго  
сгруппа у дѣтей 800, молочницы у дѣтей  
801, спазма голосовой щели у дѣтей  
819.

Характеръ и теченіе воспаленія околосер-  
дечной сумки 380, и происхожденіе хро-  
ническаго воспаленія печени въ тропи-  
ческомъ климатѣ 680.

Хлопчатая бумага, какъ наружное средство  
56.

Хлорозъ или блѣдная немочь 730.

Хлороформъ и другія анестезирующія сред-  
ства, лѣченіе отравленія ими 727, мнимая,  
смерть отъ него 720.

Cholera nostras 243.

Холера, азиатская, злокачественная хо-  
лера 244, причины и лѣченіе ея 245, слу-  
чай внезапной простраціи при ней 250,  
запущенные случаи и послѣдствія ея 251,  
общія предосторожности противъ нея  
252, предохранительныя мѣры во время  
эпидеміи ея 253, злокачественная въ  
Индіи 642.

Холерина, 253, начальный періодъ ея 254,  
второй періодъ ея 254, лѣченіе затяж-  
ныхъ и упорныхъ случаевъ ея 257.

Холерическій темпераментъ 4.

Холодное дыханіе 18, время года въ тропи-  
ческомъ климатѣ 636.

Холодные ванны изъ соленой или чистой  
воды, условія при которыхъ должно избѣ-  
гать ихъ 58, въ тропическомъ климатѣ  
663, ноги, бессонница отъ нихъ 440.

Хорея, пляска св. Витта 456, отъ гли-  
стовъ 457, ревматизма 457.

Хроническая дизентерія или Брайтова бо-

лъвъ 285, орхиплость 336, маія 477, крапивница 501, течь изъ уха послѣ внезапно скрывшейся застарѣлой сыпи 612, сыпь, глухота отъ внезапнаго скрѣтїя ея 616, печеночная дисентерїя въ тропическомъ климатѣ 641, водянка мозга у дѣтей 816.

Хроническіе упорные случаи разстройства пищеваенїя 187, случаи воспаленїя кишекъ 277, крупа, лѣченїе ихъ 329.

Хроническіе упорные случаи раздраженїя или зуда кожи, лѣченїе ихъ 503.

Хроническія болѣзни, прїемъ и повторенїе лѣкарствъ въ нихъ 71, заболѣванїя печени въ тропическомъ климатѣ 680.

Хроническій сухой кашель, показанїе его 39, бронхитъ, зимній кашель 341, нарывъ, лѣченїе его 516, ревматизмъ 539, случаи его, вызванные сыроу погодю или погруженїемъ въ воду 542.

Хроническое воспаленїе печени 261, въ тропическомъ климатѣ 680, увеличенїе и затвердѣнїе селезенки послѣ перемежающейся лихорады 268, или подострое воспаленїе слизистой оболочки желудка 270, воспаленїе или катаръ мочевого пузыря 297, воспаленїе гортани 333, спиннаго мозга 462, глазъ 582, вѣкъ 591.

Художники, запоръ отъ паровъ свинца у нихъ 220.

Худошавость и болѣзненная тучность и ихъ показанїя 42.

Цвѣтовая слѣпота 597.

Цвѣтъ лица и его показанїя 40, ярко-красный 40, блѣдный, матовый, мертвенно блѣдный 40, блѣдно-желтый 40, темно-желтый 40, блѣдный 40, синій или багровый 41, соломенно-желтый (пергаментный) 41.

Цереброспинальная, пятнистая горячка или злокачественная краснуха 101.

Цинковый или бѣлый купоросъ, лѣченїе отравленїя имъ 727.

Циррозъ почки — твердая сморщенная почка 282.

Circinatus, herpes, кольцевидный лишай 505.

Cystitis, воспаленїе мочевого пузыря 295.

Цынга, скорбутъ 574.

Части или органы особенно чувствительные 7.

Частичная боль головы, показанїя ея 32.

Частое дыханїе 17.

Частый пульсъ 11, обморокъ 471.

Часть, верхняя дыхательная горла, воспаленїе ея послѣ кори 128, дыхательнаго горла, воспаленїе ея послѣ оспы 135, дыхательнаго горла или гортань, воспаленїе ея (Laryngitis) 331, дыхательнаго горла гортань или хроническое воспаленїе ея 335, верхняя дыхательнаго горла или гортань, послѣдствїя воспаленїя ея 335.

Чажотка, легочная 356, преобладанїе и причины ея 356, бугорокъ при ней 359, періоды ея 360, первый періодъ ея 360, второй 371, горловые симитомы ея 360, кашель при ней 361, кровохарканїе при ней 362, пульсъ при ней 362, изнурительная лихорадка при ней 363, дыханїе при ней 363, орхиплость при ней 364, влїанїе беременности на развитїе ея 364, интеркурирующїя заболѣванїя бронхитомъ, плевритомъ или воспаленїемъ легкихъ во время нея 364, физическіе признаки перваго періода ея 364, лѣченїе перваго періода ея 365, втораго 372.

Чажоточное или золотушное тѣлосложенїе 3.

Чай, бессонница отъ него 439.

Чельтенгамъ — воды 70.

Челюсти, смыканїе ихъ, столбнякъ 473, у дѣтей 808.

Черная проказа 672.

Черноватый сухой обложенный и дрожащїй языкъ, показанїе его 24.

Черри Рокъ — воды 70.

Чесотка, короста 526.

Четырехдневная перемежающаяся лихорадка, лѣченїе ея 110.

Чирья 510, конституціональное предрасположенїе къ нимъ 511, послѣ тифа 92, конституціональное лѣченїе ихъ 93 и опуханїе железъ послѣ оспы 135.

Чистый языкъ 23.

Члены отторженные 524.

Чрезвѣрное разгоряченїе тѣла 715, отдѣленїе молока послѣ родовъ 773.

Чрезвѣрно-обильная мѣсячная 736, — обильный потъ послѣ родовъ 775.

Чувства, нервы, мовъгъ и оощущенїя и ихъ значенїе 24, указанїя органовъ ихъ 36.

Чувствительность кожи послѣ кори 129.

Чума, голодная, Германїи см. «Возвратная или голодная горячка», левантїйская 651.

Швальбахъ — воды 70.

Шероховатость лица послѣ скарлатины 121.

Широкий пульсъ 12.

Шокъ — потрясенїе организма вслѣдствїе несчастныхъ случаевъ 482.

Шпанскїя мужки (Cantharides), болѣзненныя послѣдствїя отъ нихъ 289.

Шумное дыханїе 19.

Щавелевая кислота, лѣченїе отравленїя ею 727.

Щелочи, вѣдїя, лѣченїе отравленїя ими 727.

Щель, голосова, спазмъ ея у дѣтей 819.

Ъда, жаръ въ рукахъ послѣ нея 34.

Ъдїя щелочи, лѣченїе отравленїя ими 727, кислоты 727.

Ъдкое итеченїе изъ носа послѣ скарлатины 121.

Ъзда, рвота отъ нея 207.

Ъзмеа 496.



Эксъ-ла-шапель (Aix-la-Chapelle), Ахень— воды 70.

Эксъ—воды 68.

Эндемическая горячка см. «Кишечная горячка или тифоидъ», африканская лихорадки 667, симптомы ея, періодъ предвѣстниковъ 667, африканская лихорадка второй періодъ, кризисъ и причины ея 668.

Эндокардитъ (Endocarditis), воспаленіе внутренней оболочки сердца 383.

Эндемическая горячка см. «Тифозная горячка», гастрическая лихорадка см. «Кишечная лихорадка или тифоидъ», ослабляющая горячка см. «Возвратная или голодная горячка», африканская лихорадка 666, первый, второй и третій періоды ея 666.

Эндемическій насморкъ (инфлюэнца), гриппъ, начальный періодъ его 310.

Эпидемія тифа и тифоида, предохранительное лѣченіе во время нея 100, дизентеріи, предохранительныя мѣры во время нея 243, желтой горячки, болѣе легкіе случаи во время нея 650.

Эпилепсія, падающая болѣзнь 447, преобладаніе и причины ея 448, уходъ во время приступа ея 449.

Эпилептическіе припадки 447.

Эпсомъ—воды 70.

Эритема 495.

Эфемерная или простая постоянная лихорадка (Febricula) 83.

Эхинококкъ печени въ тропическомъ климатѣ 682.

Ядовитая рыба, лѣченіе отравленія ею 728.

Ядовитые грибы, лѣченіе отравленіями 728.

Ядра и пули, раны, причиненныя ими 701.

Яды 726.

Язва желудка 210, злокачественная разъедающая 215.

Язвенное воспаленіе зѣва 152.

Язвы 518, варикозныя 396, 521, заживающія, наружное лѣченіе ихъ 521.

Языкъ и его значеніе 23, густо обложенный 23, желтый 23, чистый 23, сухой, красный, глянцовитый 23, припухшій, красный 23, потресканный, изборожденный, опухлый 23, съ отпечатками зубовъ 24, трещенущій или дрожащій при высовываніи 24, черноватый, сухой, обложенный и дрожащій 24, ракъ его 573, и ротъ, болѣзни ихъ 625, воспаленіе его 628, показанія со стороны него при нарывѣ (абсцессѣ) печени въ тропическомъ климатѣ 678.

Ярко-красный цвѣтъ лица, показаніе его 40.

Ярь-мѣдянка или синій купоросъ, лѣченіе отравленія ею 727.

Ясный звукъ, вызываемый въ грудной полости, и его показанія 41.

Ячмень 605, у золотушныхъ особъ 606, общее искорняющее лѣченіе его 607.