

U

273

11

-1985-

THE



3954

У 273
11

ХУДОЖЕСТВЕННОЕ
ИЛЛЮСТРИРОВАННОЕ ИЗДАНИЕ

„ТОРГОВО-ПРОМЫШЛЕННЫЙ МІРЪ РОССІИ“

1915



ПЕТРОГРАДЪ.

ФОНТАНКА, 24.

№ 1000



9.5849.45

Печатано въ Типографіи «Т-во Худож. Печати», Ивановская, 14.



2007052021

Жорієво-Кромишлевний Міръ Россіи.



ЕГО ИМПЕРАТОРСКОЕ ВЕЛИЧЕСТВО
ГОСУДАРЬ ИМПЕРАТОРЪ
НИКОЛАЙ АЛЕКСАНДРОВИЧЪ.



ЕГО ИМПЕРАТОРСКОЕ ВЫСОЧЕСТВО
НАСЛЕДНИКЪ ЦЕСАРЕВИЧЪ
и ВЕЛИКІЙ КНЯЗЬ
АЛЕКСѢЙ НИКОЛАЕВИЧЪ.

ВЫСОЧАЙШІЙ РЕСКРИПТЪ.

данный на имя Предсѣдателя Совѣта Министровъ Статсъ-Секретаря
И. П. Горемыкина.

Иванъ Логгиновичъ!

Призвавъ васъ на отвѣтственный постъ предсѣдателя совѣта министровъ, Я имѣлъ въ виду, что вашъ государственный опытъ, ваша спокойная твердость и испытанная вѣрность Нашему Престолу послужатъ къ истинному объединенію, подъ вашимъ мудрымъ руководствомъ, Моего правительства и къ дальнѣйшему улучшенію условій русскаго быта.

Нынѣ Я призналъ за благо преподать вамъ нѣкоторыя общія указанія, которыя должны опредѣлить всю предстоящую правительственную работу.

Дальнѣйшее и неуклонное упроченіе въ странѣ государственнаго и общественнаго порядка должно быть положено въ основу заботъ правительственной власти. Только порядокъ и уваженіе къ утвержденному Мною закону могутъ создать тѣ условія, при которыхъ законодательная работа будетъ успѣшной и плодотворной.

На томъ же уваженіи къ закону и на взаимномъ довѣрїи должна быть основана работа Моего правительства и законодательныхъ учрежденій. Она должна преслѣдовать единую цѣль—благо Россіи. Но такъ какъ полнота и ясность въ выполненіи Мною указанныхъ задачъ требуютъ отъ ихъ исполнителей твердаго сознанія своей отвѣтственности передъ Властью Верховною и Россією и не допускаютъ ни произвола, ни послабленій въ ущербъ достоинству правительства и въ угоду какимъ бы то ни было стороннимъ побужденіямъ, то Я ожидаю отъ васъ постояннаго вниманія къ тому, чтобы великій образъ Русскаго государства не затемнялся личными соображеніями, и чтобы благо Моего народа не приносилось въ жертву беспочвеннымъ стремленіямъ, порою совсѣмъ чуждымъ тѣмъ народнымъ завѣтамъ и историческимъ устоямъ, которыми росла и крѣпла Россія.

Возлагая на васъ заботу объ осуществленіи изложенныхъ Моихъ предначертаній, Я хочу вѣрить, что любовь къ Родинѣ соединитъ въ дружной общей работѣ вѣхъ ея вѣрныхъ сыновъ, и что между Моимъ правительствомъ, облеченнымъ Моимъ полнымъ довѣрїемъ, и законодательными учрежденіями, кругъ вѣдомства коихъ строго очерченъ въ законѣ, установится то необходимое согласіе—въ общемъ служеніи Россіи и Мнѣ—которое, съ Божьей помощью, обезпечитъ дальнѣйшій ростъ русской мощи, послужитъ залогомъ подъема духовныхъ и экономическихъ силъ Нашей великой Родины и будетъ началомъ полнаго расцвѣта ея мірового значенія.

На подлинномъ Собственною Его Императорскаго Величества рукою подписано:

«НИКОЛАЙ».

Царское Село, 6 марта 1914 года.

ВЫСОЧАЙШІЙ РЕСКРИПТЪ.

данный на имя Управляющаго Министерствомъ Финансовъ П. П. Барка.

Петръ Львовичъ!

Съ Божьей помощью совершенное Мною въ минувшемъ году путешествіе по нѣсколькимъ великорусскимъ губерніямъ дало Мнѣ возможность непосредственно ознакомиться съ жизненными нуждами окружающаго Меня народа. Съ отрадою въ душѣ Я видѣлъ свѣтлыя проявленія

даровитаго творчества и трудовой мощи Моего народа, но рядомъ съ этимъ, съ глубокою скорбью, Мнѣ приходилось видѣть печальныя картины народной немощи, семейной нищеты и заброшенныхъ хозяйствъ, неизбежныя послѣдствія нетрезвой жизни и подчасъ народнаго труда, лишеннаго въ тяжкую минуту нужды денежной поддержки путемъ правильно поставленнаго и доступнаго кредита.

Съ тѣхъ поръ постоянно обдумывая и провѣряя полученныя на мѣстахъ народной жизни впечатлѣнія и свѣдѣнія,—Я пришелъ къ твердому убѣжденію, что на Мнѣ лежитъ передъ Богомъ и Россіею обязанность ввести безотлагательно въ завѣдываніе государственными финансами и экономическими задачами страны коренныя преобразованія во благо Моего возлюбленнаго народа. Нельзя ставить въ зависимость благосостояніе казны отъ разоренія духовныхъ и хозяйственныхъ силъ множества Моихъ вѣрноподданныхъ, а посему необходимо направить финансовую политику къ изысканію государственныхъ доходовъ, добываемыхъ изъ неисчерпаемыхъ источниковъ государственныхъ богатствъ и отъ народнаго производительнаго труда, при соблюденіи разумной бережливости постоянно соединять заботы объ увеличеніи производительныхъ силъ государства съ заботою объ удовлетвореніи нуждъ народа.

Таковы должны быть цѣли желательныхъ преобразованій. Въ успѣхъ ихъ осуществленія и въ безотлагательной необходимости ихъ для блага Моего народа Я тѣмъ болѣе убѣжденъ, что Государственная Дума и Государственный Совѣтъ по поводу пересмотра законовъ о казенной продажѣ питей горячо откликнулись на эти нужды народной и государственной жизни.

Призывая васъ къ управленію министерствомъ финансовъ, гдѣ вы начали при покойномъ Вышнеградскомъ, въ царствованіе Моего въ Бозѣ почившаго родителя вашу службу, и, возлагая на васъ осуществленіе тѣхъ коренныхъ преобразованій, для которыхъ подробныя указанія Мною будутъ вамъ даны, Я надѣюсь, что съ Божьей помощью, съ вашимъ опытомъ и съ вашими познаніями вы оправдаете Мое къ вамъ довѣріе и исполните на пользу Россіи и народа, и Мнѣ въ отраду, трудное дѣло, на васъ Мною возлагаемое.

На подлинномъ Собственною Его Императорскаго Величества рукою подписано:

«НИКОЛАЙ».

Въ Царскомъ Селѣ. 30-го января 1914 года.

ИМЕННОЙ ВЫСОЧАЙШЕЙ УКАЗЪ, данный Правительствующему Сенату.

1914 года, мая 6-го. «Управляющему Министерствомъ Финансовъ, дѣйствительному статскому совѣтнику Барку — Всемилостивѣйше повелѣваемъ быть Министромъ Финансовъ».

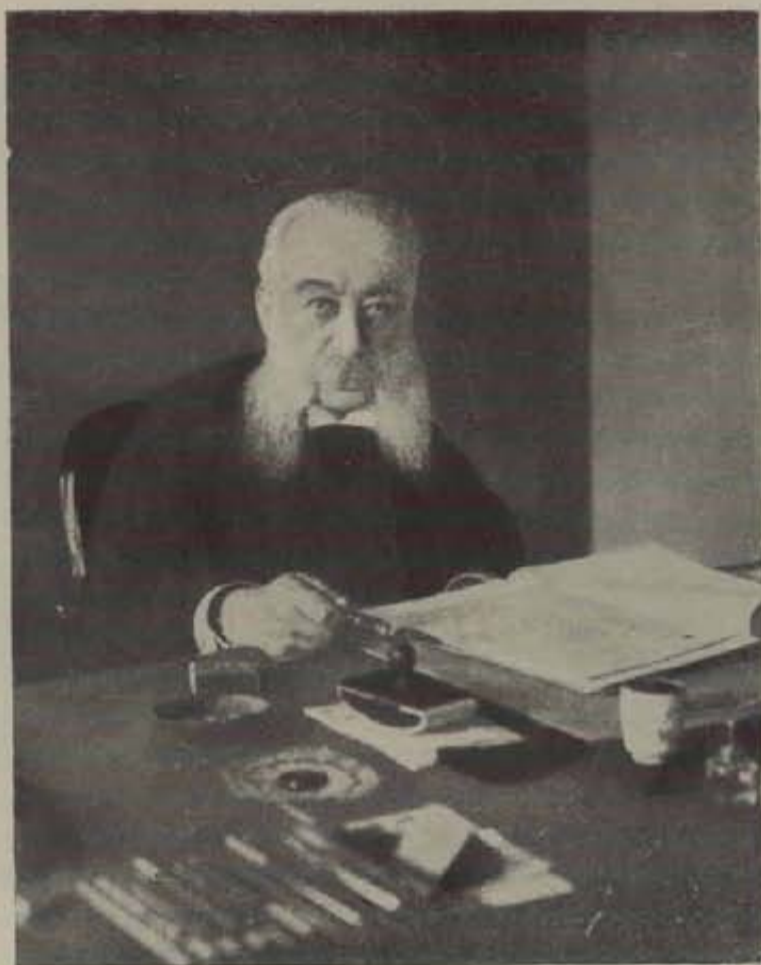

Председатель Совѣта Министровъ: статсъ-секретарь, сенаторъ,
д. т. с. И. Л. ГОРЕМЫКИНЪ.



Министръ Финансовъ т. с. П. Л. БАРКЪ.



Министръ Торговли и Промышленности
т. с. С. И. ТИМАСХЕВЪ.



Главнуправляющій
Землеустройствомъ и Земледѣлемъ
статсъ-секретарь, гофмейстеръ
Л. В. КРИВОШЕИНЪ.



Министръ Путей Сообщенія
статсъ-секретарь, д. т. с.
С. В. РУХЛОВЪ.



Государственный Секретарь
сенаторъ, т. с.
С. Е. КРЫЖАНОВСКІЙ.

Краткое вступленіе.

Наша первая книга выходитъ въ свѣтъ въ періодъ историческаго перелома, переживаемаго Родиной. Въ напряженіи силъ нашей доблестной арміи—гордости Россіи—и небываломъ подъемѣ національнаго сознанія всѣхъ слоевъ русскаго общества, всѣхъ населяющихъ Россію племенъ и народовъ, Россія познала свою мощь и величіе.

Но тѣмъ колоссальнѣе задачи, встающія предъ русскимъ обществомъ вообще и предъ торгово-промышленнымъ классомъ его въ особенности.

Война съ Германіей поставила во главу угла хозяйственной жизни полное освобожденіе Россіи отъ экономической зависимости. Для побѣды надъ врагомъ и въ хозяйственной области должны быть призваны къ труду всѣ русскія народныя силы. Все, что есть въ народѣ живого и предприимчиваго, не можетъ и не должно оставаться въ сторонѣ отъ промышленнаго дѣла. Только въ упорномъ и настойчивомъ трудѣ надъ всемирнымъ развитіемъ всѣхъ отраслей отечественной производительности русское народное хозяйство обрѣтетъ ту мощь, которая сдѣлаетъ Россію независимой отъ германскаго вліянія, со всѣхъ сторонъ опутавшаго нашу хозяйственную жизнь и задерживавшаго ея дальнѣйшій ростъ, да и всякаго другого.

Производительныя силы Россіи необъятны, и на работѣ надъ подъемомъ этихъ силъ найдется мѣсто для всѣхъ сыновъ Родины, кому дорого величіе и счастье Россіи.

Оживленіе и развитіе могучихъ производительныхъ силъ Россіи сдѣлаетъ нашу Родину богатой, сильной, мощной,—вотъ наша программа, наше стремленіе.

Съ этой вѣрою въ силы Россіи мы приступаемъ къ новому изданію.

Задача наша состоитъ въ томъ, чтобы будить интересъ къ нашей экономической дѣйствительности, знакомить съ нею самые широкіе круги общества. „Торгово-Промышленный Миръ Россіи“, появляясь въ свѣтъ

ежегодно, а въ зависимости отъ обстоятельствъ и чаще, долженъ сдѣлаться настольной книгой для всѣхъ интересующихся вопросами финансовой, промышленной и торговой жизни страны. Все, что прямо или косвенно затрагиваетъ нужды и интересы сельскохозяйственной, промышленной, торговой и финансовой Россіи, найдетъ себѣ мѣсто въ нашемъ изданіи.

Кромѣ того, мы обратили особое вниманіе на описаніе отдѣльныхъ предпріятій,—на живыхъ примѣрахъ нашей родной дѣйствительности ярче, выпуклѣе вырисовываются какъ наши успѣхи, такъ и прискорбныя ошибки. Этотъ отдѣлъ мы имѣемъ въ виду постепенно расширить. Настала пора сознать, что даже въ маленькихъ, часто весьма скромныхъ по размѣру предпріятій (описаніе которыхъ нашло себѣ мѣсто въ настоящей книгѣ), преслѣдующихъ какъ будто только личныя выгоды, созидается великая, мощная Россія, и дѣятели торгово-промышленнаго міра, ведущіе Россію къ богатству и славѣ, заслуживаютъ того, чтобы русское общество знало ихъ имена.

Мы не скрываемъ отъ себя несовершенствъ первой книги нашего изданія, но просимъ не судить насъ строго,—пусть читатель вспомнить, что она въ значительной своей части создавалась при условіяхъ военнаго времени, не располагавшихъ къ спокойному труду. Мы надѣемся, что своимъ сочувствіемъ къ нашему начинанію торгово-промышленный міръ поможетъ намъ устранить въ слѣдующемъ изданіи неизбежныя дефекты перваго опыта.

Одушевленные вѣрою въ зарю новой, возрожденной Великой Россіи и въ ея неисчерпаемая богатства, мы будемъ продолжать наше скромное дѣло, въ надеждѣ, что этотъ трудъ нуженъ Родинѣ, и что всѣ, кому дорого счастье Россіи, придутъ намъ на помощь.

Редакторъ-Издатель **Е. В. Михальскій.**

Петроградъ.

„ТОРГОВО - ПРОМЫШЛЕННЫЙ МІРЪ РОССІИ“

⇒ 1915 ⇒

Заключаетъ въ себя X отдѣловъ:

- Отдѣль I — Установленія и учрежденія.
- Отдѣль II — Финансы и кредитъ.
- Отдѣль III — Промышленность.
- Отдѣль IV — Пути сообщенія.
- Отдѣль V — Сельское хозяйство и сельская промышленность.
- Отдѣль VI — Средняя и мелкая промышленность.
- Отдѣль VII — Внѣшняя торговля.
- Отдѣль VIII — Внутренняя торговля.
- Отдѣль IX — Печатное дѣло.
- Отдѣль X — Новости промышленности и торговли.

Портреты и рисунки:

- Портретъ Его Императорскаго Величества Государя Императора.
- Портретъ Его Императорскаго Высочества Наслѣдника Цесаревича и Великаго Князя.
- Портреты Министровъ, Членовъ Государственнаго Совѣта и Государственной Думы.
- Портреты учредителей, владѣльцевъ и руководителей торгово-промышленныхъ предпріятій и др. рисунки.

Оглавленіе и алфавитъ — въ концѣ книги.



Отдѣль I

УСТАНОВЛЕНІЯ И УЧРЕЖДЕНІЯ

Государственный Совѣтъ. Государственная Дума. Правительственныя установленія, вѣдающія дѣла по торговлѣ и промышленности. Учрежденія, содѣйствующія торговлѣ и промышленности. Статьи.

Государственный Совѣтъ *).

Предсѣдатель: (вакансія).

Вице-Предсѣдатель: Иванъ Яковлевичъ Голубевъ, статсъ-секретарь, сенаторъ, дѣйствительный тайный совѣтникъ.

1. Члены, присутствующіе въ Государственномъ Совѣтѣ по Высочайшему назначенію:

Евгеній Ивановичъ **Алексѣевъ**, ген.-адъют., адмиралъ; Дмитрій Сергѣевичъ **Арсеньевъ 1-й**, ген.-адъют., адмиралъ; Алексѣй Александровичъ **Арсеньевъ 2-й**, тайн. совѣтникъ; Николай Петровичъ **Балашовъ**, оберъ-егермейстеръ; Алексѣй Алексѣевичъ **Бирилевъ**, адмиралъ; графъ Алексѣй Александровичъ **Бобринской**, сенаторъ, гофмейстеръ; Александръ Григорьевичъ **Булыгинъ**, ст.-секр., гофмейстеръ; Викторъ Васильевичъ **фонъ-Валь**, почетн. опекунъ, ген.-отъ-кав.; князь Борисъ Александровичъ **Васильчиковъ**, шталмейстеръ; графъ Сергѣй Юльевичъ **Витте**, ст.-секр., дѣйств. тайн. сов.; Степанъ Аркадьевичъ **Воеводскій 1-й**, адмиралъ; Михаилъ Николаевичъ **Галкинъ-Враской**, ст.-секр., дѣйств. тайн. сов.; Сергѣй Николаевичъ **Гербель**, гофмейстеръ; Владиміръ Ивановичъ **Герье**, тайн. сов.; баронъ Эмилій Федоровичъ **фонъ-Гойнингенъ-Гюне**, сенаторъ, дѣйств. тайн. сов.; князь Дмитрій Петровичъ **Голицынъ-Муравлинъ**, тайн. сов.; Иванъ Логгиновичъ **Горемыкинъ**, статсъ-секретарь, сенаторъ, дѣйств. тайн. сов.; Владиміръ Федоровичъ **Дейтрихъ**, дѣйств. тайн. сов.; Иванъ Михайловичъ **Диковъ**, ген.-адъют., адмиралъ; баронъ Романъ Александровичъ **Дистерло**, сенаторъ, тайн. сов.; Михаилъ Дмитриевичъ **Дмитріевъ**, дѣйств. тайн. сов.; Петръ Николаевичъ **Дурново 2-й**, ст.-секр., сенаторъ, дѣйств. тайн. совѣтн.; Алексѣй Сергѣевичъ **Ермоловъ**, ст.-секр., дѣйств. тайн. сов.; Николай Андреевичъ **Звѣревъ**, сенаторъ, тайн. сов.; Иванъ Алексѣевичъ **Зиновьевъ 1-й**, дѣйств. тайн. сов.; Николай Алексѣевичъ **Зиновьевъ 2-й**, сенаторъ, дѣйств. тайн. сов.; Александръ Дмитриевичъ **Зиновьевъ 3-й**, шталмейстеръ; Борисъ Евгеньевичъ **Иваницкій**, сенаторъ, тайн. сов.; Петръ Петровичъ **Извольскій 2-й**, гофмейстеръ; баронъ Юлій Александровичъ **Икскуль-фонъ-Гильденбандтъ**, ст.-секр., сенаторъ, поч. опек., д. т. сов.; Петръ Михайловичъ **фонъ-Кауфманъ**, сенаторъ, оберъ-гофмейстеръ; Петръ Петровичъ **Кобылинскій**, сенаторъ, дѣйств. тайн. сов.; графъ Владиміръ Николаевичъ **Коковцевъ**, ст.-секр., сенаторъ, д. т. сов.; Анатолій Федоровичъ **Кони**, сенаторъ, д. т. сов.; баронъ Анатолій Федоровичъ **Корфъ**, сенат., д. тайн. сов.; Александръ Васильевичъ **Кривошеинъ**, ст.-секр., гофмейстеръ; Анатолій Николаевичъ **Куломзинъ**, ст.-секр., д. т. сов.; князь Анатолій Александровичъ **Куракинъ**, почетн. опекунъ, шталмейстеръ; Петръ Михайловичъ **Лазаревъ**, сенаторъ, шталмейстеръ; Сергѣй Михайловичъ **Лукьяновъ**, сенаторъ, тайн. сов.; Александръ Ивановичъ **Лыкошинъ**, сенаторъ, тайн. сов.; Александръ Александровичъ **Макаровъ**, сенаторъ, тайн. сов.; Василий Ильичъ **Мамантовъ**, егермейстеръ; Сергѣй Сергѣевичъ **Манухинъ**, сенаторъ, тайн. сов.; графъ Оттонъ Людвиговичъ **Медемъ**, гофмейстеръ; Николай Александро-

вичъ **Мясоѣдовъ**, сенаторъ, тайн. сов.; Клавдій Семеновичъ **Немѣшаевъ**, тайн. совѣтникъ; Александръ Петровичъ **Никольскій**, сенаторъ, т. сов.; князь Александръ Дмитриевичъ **Оболенскій 1-й**, сенаторъ, шталмейстеръ; князь Алексѣй Дмитриевичъ **Оболенскій 2-й**, сен., шталмейстеръ, тайн. сов.; Федоръ Федоровичъ **Палицынъ**, ген.-отъ-инф.; Александръ Ильичъ **Пантелѣевъ**, ген.-адъют., ген.-отъ-инф.; Николай Петровичъ **Петровъ**, инженеръ-генералъ; Степанъ Федоровичъ **Платоновъ**, сенаторъ, д. т. сов.; Алексѣй Андреевичъ **Поливановъ 1-й**, ген.-отъ-инф.; Александръ Федоровичъ **Редигеръ**, ген.-отъ-инф.; Алексѣй Петровичъ **Роговичъ**, сен., гофмейст., тайн. сов.; баронъ Романъ Романовичъ **Розенъ**, гофмейстеръ; Христофоръ Христофоровичъ **Роопъ**, ген.-отъ-инф.; Сергѣй Васильевичъ **Рухловъ**, статсъ-секр., дѣйств. тайн. сов.; Владиміръ Карловичъ **Саблеръ**, статсъ-секр., сенаторъ, д. тайн. сов.; Андрей Александровичъ **Сабуровъ 1-й**, статсъ-секр., сенаторъ, дѣйств. тайн. сов.; Петръ Александровичъ **Сабуровъ 2-й**, ст.-секр., сенаторъ, дѣйств. тайн. сов.; Сергѣй Дмитриевичъ **Сазоновъ**, гофмейстеръ; Александръ Дмитриевичъ **Самаринъ**, почетн. опекунъ, въ д. егермейстера, дѣйств. ст. сов.; Андрей Николаевичъ **Селивановъ**, ген.-отъ-инф.; Александръ Семеновичъ **Стишинскій**, дѣйств. тайн. сов.; Ананій Петровичъ **Струковъ**, гофмейстеръ; Владиміръ Александровичъ **Сухомлиновъ 1-й**, ген.-адъют., ген.-отъ-кав.; Николай Николаевичъ **Сухотинъ**, ген.-отъ-кав.; Николай Степановичъ **Таганцевъ**, сен., дѣйств. тайн. сов.; Алексѣй Сергѣевичъ **Танѣевъ**, ст.-секр., оберъ-гофмейст.; Сергѣй Ивановичъ **Тимашевъ**, тайн. сов.; графъ Сергѣй Александровичъ **Толь**, оберъ-егермейст.; Александръ Федоровичъ **Треповъ 2-й**, сен., егермейст.; Александръ Николаевичъ **Трубниковъ**, поч. опек., шталмейстеръ; Павелъ Федоровичъ **Унтербергеръ**, сен., инж.-ген.; графъ Владиміръ Борисовичъ **Фредериксъ**, ген.-адъют., ген.-отъ-кав.; Александръ Александровичъ **Фрезе**, ген.-отъ-инф.; Петръ Алексѣевичъ **Харитоновъ**, ст.-секр., сен., дѣйств. тайн. сов.; Александръ Алексѣевичъ **Хвостовъ**, сен., тайн. сов.; Владиміръ Павловичъ **Череванскій**, сен., дѣйств. тайн. сов.; Николай Матвѣевичъ **Чихачовъ**, ген.-адъют., адмиралъ; Николай Павловичъ **Шатиловъ**, ген.-отъ-инф.; Александръ Николаевичъ **Шварцъ**, сен., дѣйств. тайн. с.; графъ Сергѣй Дмитриевичъ **Шереметевъ**, оберъ-егермейстеръ; Иванъ Павловичъ **Шиповъ**, тайн. сов.; князь Алексѣй Александровичъ **Ширинскій-Шихматовъ**, сен., гофмейстеръ; Владиміръ Карловичъ **Шлиппе**, дѣйств. тайн. сов.; Николай Эдуардовичъ **Шмеманъ**, сен., дѣйств. тайн. сов.; Николай Николаевичъ **Шрейберъ**, сен., дѣйств. тайн. сов.; Борисъ Владиміровичъ **Штюрмеръ**, гофмейстеръ; Иванъ Григорьевичъ **Щегловитовъ**, ст.-секр., сен., тайн. сов.; Александръ Николаевичъ **Щербачевъ**, сен., тайн. сов.; Оскаръ Рейнгольдовичъ **фонъ-Экеспарре**, гофмейстеръ.

*) По официальному списку, составленному по 2 Мая 1914 г.

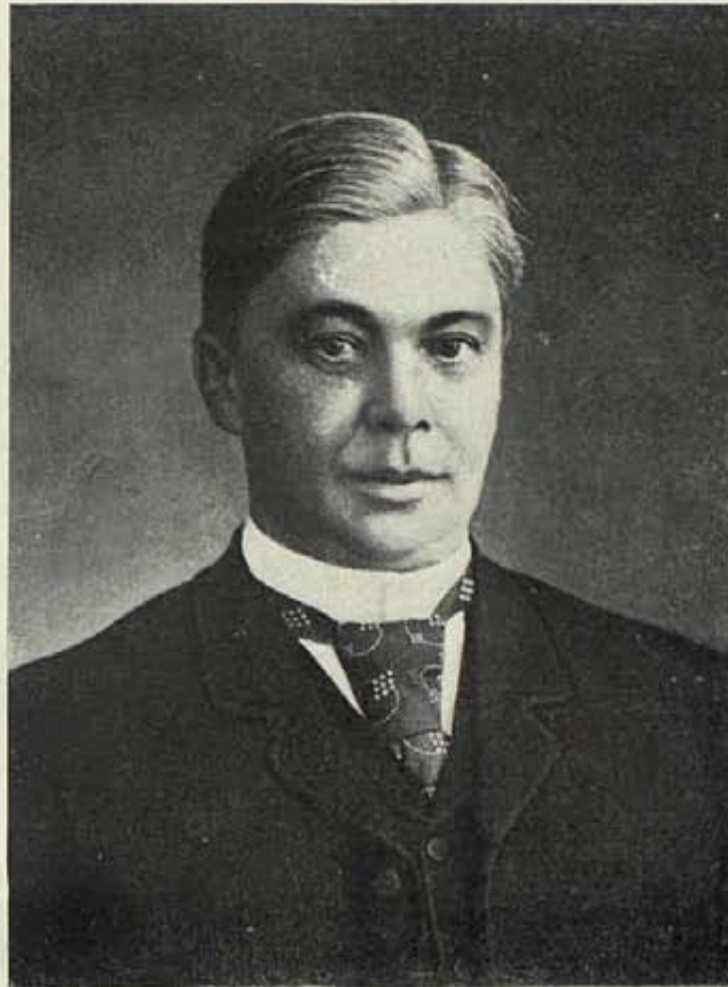

Н. А. Толубевъ.

II. Члены по Высочайшему назначенію, не присутствующіе въ Государственномъ Совѣтѣ.

Его Императорское Высочество Великій Князь **Михаилъ Александровичъ**; Его Высочество Принцъ Александръ Петровичъ **Ольденбургскій**; Михаилъ Георгиевичъ **Альтфатеръ**, ген.-отъ-арт.; Николай Миліевичъ **Аничковъ**, сен., дѣйств. тайн. сов.; Владиміръ Александровичъ **Бекманъ**, ген.-отъ-кав.; Сергій Федоровичъ **Веберъ**, тайн. сов.; Николай Аркадьевичъ **Воеводскій 2-ой**, ст.-секр., егермейстеръ; графъ Илларионъ Ивановичъ **Воронцовъ-Дашковъ**, ген.-адъют., ген.-отъ-кав.; Николай Николаевичъ **Герардъ**, сен., поч. опек., дѣйств. тайн. сов.; Оскаръ Казиміровичъ **Гриппенбергъ**, ген.-адъют., ген.-отъ-инф.; Дмитрій Григорьевичъ **фонъ-Дервизъ**, сен., дѣйств. тайн. сов.; Петръ Павловичъ **Дурново 1-й**, ген.-адъют., ген.-отъ-инф.; Александръ Петровичъ **Извольскій 1-й**, гофмейстеръ; Дмитрій Фомичъ **Кобеко**, дѣйств. тайн. сов.; Андрей Ивановичъ **Косычъ**, ген.-отъ-инф.; баронъ Александръ Николаевичъ **Меллеръ-Закомельскій**, ген.-отъ-инф.; Юсифъ Юсифовичъ **Новицкій**, сен., тайн. сов.; Николай Николаевичъ **Покровскій**, тайн. сов.; князь Николай Васильевичъ **Репнинъ**, оберъ-гофмейстеръ; Федоръ Федоровичъ **Треповъ 1-й**, сен., ген.-адъют., ген.-отъ-кав.

III. Выборные члены Государственнаго Совѣта по разрядамъ:

1) Отъ духовенства православной російской церкви:

а) отъ монашествующаго духовенства.

Высокопреосвященный **Арсеній**, архіепископъ новгородскій и старорусскій.

Высокопреосвященный **Николай**, архіепископъ варшавскій и привислинскій.

Высокопреосвященный **Никонъ**, архіепископъ, членъ свят. синода.

б) отъ благаго духовенства.

Отъ Тимофей Ивановичъ **Буткевичъ**, протоіерей.

Отъ Александръ Петровичъ **Надежинъ**, протоіерей.

Отъ Симеонъ Ивановичъ **Трегубовъ**, протоіерей.

2) Отъ губернскихъ земскихъ собраній.

Бессарабскаго—Дмитрій Николаевичъ **Семигравовъ**, въ званіи камергера.

Витебскаго—Яковъ Никандровичъ **Офросимовъ**, д. с. с.

Владимірскаго—Александръ Васильевичъ **Ненароковъ**, ст. сов.

Вологодскаго—Александръ Ксенофоновичъ **Еремьевъ**, колл. секр.

Волынскаго—графъ Максимилианъ Евстафьевичъ **Ниродъ**, егермейстеръ, тайн. сов.

Воронежскаго—Иванъ Алексѣевичъ **Лисаневичъ**, дѣйств. стат. сов.

Вятскаго—Александръ Петровичъ **Сырневъ**, отст. полковникъ.

Екатеринославскаго—князь Николай Петровичъ **Урусовъ 2-й**, сенаторъ, шталмейстеръ.

Казанскаго—Юрій Владиміровичъ **Трубниковъ**, дѣйств. ст. сов.

Калужскаго—Николай Ивановичъ **Бульчевъ**, въ званіи камергера, дѣйств. ст. сов.

Кіевскаго—Федоръ Николаевичъ **Безакъ**, въ д. шталмейстера, отст. гв. полковникъ.

Костромского — Николай Викторович **Маринъ**, ст. сов.

Курскаго — Михаилъ Яковлевичъ **Говорухо-Отрокъ**, отст. гв. поручикъ.

Минскаго — Григорій Александровичъ **Лашкаревъ**, отстави. гв. полковникъ.

Могилевскаго — князь Николай Николаевичъ **Друцкой-Соколинскій**, инж. пут. сообщ., ст. сов.

Московскаго — графъ Федоръ Алексѣевичъ **Уваровъ**, въ должности шталмейстера, дѣйств. ст. сов.

Нижегородскаго — Алексѣй Борисовичъ **Нейдгартъ**, поч. опека., въ д. гофмейстера, дѣйств. ст. сов.

Олонскаго — Василій Владиміровичъ **Савельевъ**, дѣйств. ст. сов.

Орловскаго — Михаилъ Александровичъ **Стаховичъ**, въ званіи камергера, дѣйств. ст. сов.

Пензенскаго — Владиміръ Александровичъ **Бутлеровъ**, дѣйств. ст. сов.

Пермскаго — Иванъ Григорьевичъ **Каменскій**, кол. асс.

Подольскаго — Иванъ Егоровичъ **Раковичъ**, въ зв. камергера, дѣйств. ст. сов.

Полтавскаго —

Псковскаго — Сергѣй Ивановичъ **Зубчаниновъ**, отст. гв. поручикъ.

Рязанскаго — Александръ Даниловичъ **Шумахеръ**, ст. совѣтникъ.

Самарскаго — Александръ Николаевичъ **Наумовъ**, въ должности егермейстера, дѣйств. ст. сов.

Херсонскаго — Яковъ Егоровичъ **Эрдели**, дѣйств. ст. совѣтникъ.

Черниговскаго — графъ Владиміръ Алексѣевичъ **Мусинъ-Пушкинъ**, церемоніймейстеръ, дѣйств. ст. совѣтникъ.

Петроградскаго — баронъ Владиміръ Владиміровичъ **Меллеръ-Закомельскій**, ст. сов.

Саратовскаго — графъ Дмитрій Адамовичъ **Олсуфьевъ**, въ званіи камергера, дѣйств. ст. сов.

Симбирскаго — Владиміръ Николаевичъ **Поливановъ 2-й**, гофмейстеръ.

Смоленскаго — Владиміръ Платоновичъ **Энгельгардтъ**, дѣйств. ст. сов.

Ставропольскаго — Николай Ивановичъ **Нырковъ**, инж. пут. сообщ., кол. асс.

Таврическаго — Евгений Владиміровичъ **Рыковъ**, дѣйств. ст. сов.

Тамбовскаго — Владиміръ Михайловичъ **Андреевскій**, дѣйств. ст. сов.

Тверскаго — Владиміръ Юсифовичъ **Гурко**, въ званіи камергера, дѣйств. ст. сов.

Тульскаго — Владиміръ Ивановичъ **Карпачевъ**, дѣйств. ст. сов.

Уфимскаго — графъ Александръ Петровичъ **Толстой**.

Харьковскаго — Леонидъ Дмитріевичъ **Лесевицкій**, кол. асс.

Ярославскаго — Геннадій Викторовичъ **Калачовъ**, дѣйств. ст. сов.

3) *Отъ създовъ землевладельцевъ:*

Астраханской губ. — Иванъ Николаевичъ **Плотниковъ**, инж.-техн., кол. асс.

Виленьской губ. — Станиславъ Игнатъевичъ **Лопатинскій**.

Гродненской губ. — Константинъ Генриховичъ **Скирмунтъ**, въ званіи камергера.

Ковенской губ. — Александръ Эдуардовичъ **Мейштовичъ**, въ званіи камеръ-юнкера.

Курляндской губ. — графъ Павелъ Петровичъ **фонъ-деръ-Паленъ**, ст. сов.

Лифляндской губ. — баронъ Иванъ Федоровичъ **Розень**.

Области Войска Донскаго — Николай Юсифовичъ **Клуниниковъ**, отст. ген.-лейт.

Оренбургской губ. — Владиміръ Николаевичъ **Охотниковъ**, сен., шталмейстеръ, тайн. сов.

Эстляндской губ. — баронъ Альфредъ Оттоновичъ **Шиллингъ**, въ зв. камергера, ст. сов.

4) *Отъ землевладельцевъ губерній Царства Польскаго.*

Графъ Сигизмундъ Юсифовичъ **Велепольскій**, въ должн. шталмейстера, колл. рег.; Стефанъ Адамовичъ **Велювейскій**, дѣйств. студентъ; Стефанъ Корнеліевичъ **Годлевскій**, кол. секр.; Сигизмундъ Владиславовичъ **Лещинскій**; Игнатій Альбертовичъ **Шебеко**, кол. асс.

5) *Отъ дворянскихъ обществъ.*

Сергѣй Евгеньевичъ **Бразоль**, гофмейстеръ; Дмитрій Дмитріевичъ **Левшинъ**, ст. сов.; Василій Ильичъ **Денисовъ**, шталмейстеръ; Алексѣй Алексѣевичъ **Ильинъ**, гофмейстеръ; Викторъ Ивановичъ **Карповъ**, тайный совѣтникъ; князь Алексѣй Николаевичъ **Лобановъ-Ростовскій**, въ должн. шталмейстера, дѣйств. ст. сов.; Владиміръ Петровичъ **Мещериновъ**, гофмейстеръ; Алексѣй Ивановичъ **Мосоловъ**, отст. гв. штабъ-ротм.; Александръ Алексѣевичъ **Нарышкинъ**, сен., тайн. сов.; Николай Александровичъ **Ребиндеръ**, въ должн. шталмейстера, дѣйств. ст. сов.; свѣтл. князь Иванъ Николаевичъ **Салтыковъ**, свиты Его Имп. Вел. ген.-маіоръ; баронъ Адольфъ Адольфовичъ **Пиларъ-фонъ-Пильхау**, въ должн. гофмейстера; Николай Федоровичъ **Сухомлиновъ 2-й**, гофмейстеръ; Михаилъ Николаевичъ **Скворцовъ**, въ зв. камергера, отст. ген.-маіоръ; князь Владиміръ Михайловичъ **Урусовъ 1-й**, гофмейстеръ; Александръ Константиновичъ **Рачинскій**, въ званіи камергера; Михаилъ Ильичъ **Миклашевскій**, гофмейстеръ; князь Андрей Михайловичъ **Эристовъ**, кол. секр.

6) *Отъ императорскихъ академіи наукъ и университетовъ.*

Дмитрій Ивановичъ **Багалъй**, дѣйств. ст. совѣтникъ, профессоръ; Александръ Васильевичъ **Васильевъ**, дѣйств. ст. сов.; Давидъ Давидовичъ **Гриммъ**, дѣйств. ст. сов.; Максимъ Максимовичъ **Ковалевскій**, ст. сов.; Иванъ Христофоровичъ **Озеровъ**, дѣйств. ст. сов., профессоръ; Сергѣй Федоровичъ **Ольденбургъ**, орд. академикъ, дѣйств. ст. сов.

7) *Отъ торговли и промышленности:*

а) *отъ торговли.*

Николай Эрнестовичъ **фонъ-Крамеръ**, ст. сов.; Григорій Александровичъ **Крестовниковъ**, дѣйств. ст. сов.; Ефимъ Лукьяновичъ **Зубашевъ**, инж.-техн., ст. сов.; Павелъ Федоровичъ **Юрдановъ**, дѣйств. ст. сов.; Федоръ Васильевичъ **Стахъевъ**, инж.-механикъ; Станиславъ Матвѣевичъ **Ротвандъ**, дѣйств. ст. сов.

б) *отъ промышленности.*

Николай Степановичъ **Авдаковъ**, горный инженеръ, дѣйств. ст. сов.; Станиславъ Петровичъ **Глезмеръ**, мануфактуръ-сов.; Николай Федоровичъ **фонъ-Дитмаръ**, ст. сов.; Василій Ивановичъ **Тимирязевъ**, дѣйств. тайн. сов.; Михаилъ Николаевичъ **Триполитовъ**, инж.-техн.; Филиппъ Антоновичъ **Ивановъ**, горн. инж., тит. сов.



Н. С. Слунимскій.



Ф. А. Ивановъ.



С. Н. Левмеръ.



А. К. Тимирязевъ.



Н. С. Абдановъ.



Н. П. Жордановъ.



Ж. А. Крестовниковъ.



Н. Д. фонъ-Кросмеръ.

Н. О. Клуникобъ.

Членъ Государственнаго Совѣта, генераль-лейтенантъ въ отставкѣ Николай Осиповичъ Клуникобъ родился въ 1858 году. Образование онъ получилъ въ классической гимназій и въ военномъ (казацкѣмъ) училищѣ въ Новочеркасскѣ. Произведенный въ офицеры, онъ началъ службу въ лейбъ-гвардіи Атаманскомъ казачьемъ полку и состоялъ одно время адъютантомъ наказнаго атамана Войска Донскаго и депутатомъ отъ Войска Донскаго въ главномъ управленіи казачьихъ войскъ въ Петроградѣ. Затѣмъ онъ получилъ назначеніе на постъ начальника Таганрогскаго округа, гдѣ прослужилъ около 14 лѣтъ, принимая живѣйшее участіе въ трудахъ земскаго окружнаго комитета. Много трудовъ на этомъ посту положилъ Н. О. Клуникобъ въ дѣлѣ народнаго образованія. По его инициативѣ на частныя средства сооружено и открыто нѣсколько школъ съ ремесленными отдѣленіями. Заботясь о медицинской помощи населенію, Н. О. Клуникобъ учредилъ цѣлую сеть медицинскихъ пунктовъ; много трудовъ понесъ онъ и въ дѣлѣ проведенія шоссеиныхъ и грунтовыхъ дорогъ и вообще въ дѣлѣ поднятія въ округѣ сельскаго хозяйства. Во время голода, постигшаго Приволжье и область Войска Донскаго, въ распоряженіи Ник. Ос. находилось около 500 хлѣбныхъ магазиновъ, изъ которыхъ хлѣбъ выдавался голодающимъ. За серьезные труды въ этомъ дѣлѣ Н. О. Клуникобъ награжденъ орденомъ св. Владиміра III степени.

Во время народныхъ смутъ въ 1905 и 1906 г. г. Н. О. Клуникобъ тактическими и гуманными мѣрпріятіями много способствовалъ ликвидаціи начавшагося было развиваться революціоннаго движенія среди рабочихъ горнопромышленныхъ предпріятій Таганрогскаго округа. Большинство тамошнихъ заводовъ принадлежитъ французскимъ капиталистамъ, которымъ забастовки грозили полнымъ разореніемъ. Французское правительство оцѣнило дѣятельность Ник. Ос. и наградило его орденомъ Почетнаго Легіона.

Высокополезная административная и общественная дѣятельность Н. О. Клуникоба создала ему общую популярность и уваженіе, результатомъ чего явилось избраніе его членомъ Государственнаго Совѣта отъ сѣзда землевладѣльцевъ Области Войска Донскаго.

Въ Таганрогскомъ округѣ ему принадлежитъ имѣніе въ 1.500 десятинъ, изъ которыхъ около 20 десятинъ заняты фруктовымъ садомъ, заботливо культивируемымъ хозяиномъ.

Въ частной жизни Н. О. Клуникобъ является просвѣщеннымъ, добрымъ и отзывчивымъ человекомъ.

Н. С. Авдаковъ.

Николай Степановичъ Авдаковъ, высокоавторитетный знатокъ и дѣятель горной промышленности юга Россіи, родился и провелъ свое дѣтство и юность на Кавказѣ.

По окончаніи курса въ ставропольской гимназій, Н. С. Авдаковъ поступилъ въ горный институтъ въ Петроградѣ, курсъ котораго окончилъ въ 1873 г. со званіемъ горнаго инженера и занесеніемъ его имени на мраморную доску, послѣ чего въ теченіе 13 лѣтъ служилъ въ Рутченковскомъ каменноугольномъ обществѣ, въ качествѣ техника, завѣдывающаго подземными работами. Въ 1886 г. онъ сталъ директоромъ этого общества, въ каковой должности состоитъ и по настоящее время.

Въ 1880 г. Н. С. Авдаковъ выступилъ на поприщѣ общественной дѣятельности въ качествѣ уполномоченнаго сѣзда горнопромышленниковъ юга Россіи, способствовалъ развитію этого учрежденія и до сихъ поръ, стоя во главѣ его, является неутомимымъ дѣяте-

лемъ по вопросамъ мѣстной промышленности, каменноугольной и желѣзной.

Съ именемъ Н. С. Авдакова связана вся исторія развитія южной горной промышленности за послѣдніе 34 года.

Съ выборомъ Н. С. Авдакова въ члены Государственнаго Совѣта, онъ сложилъ съ себя званіе предсѣдателя сѣзда сѣзда горнопромышленниковъ и уполномоченнымъ сѣзда по горнопромышленнымъ дѣламъ при министерствѣ торговли и промышленности, созданномъ по его инициативѣ и занявшемъ видное положеніе, благодаря неутомимой энергіи Николая Степановича.

Въ настоящее время членъ Государственнаго Совѣта Н. С. Авдаковъ состоитъ: членомъ сѣзда по горнопромышленнымъ дѣламъ и членомъ сѣзда по желѣзнодорожнымъ дѣламъ, предсѣдателемъ Брянскихъ каменноугольныхъ копей и рудниковъ, предсѣдателемъ общества для торговли минеральнымъ топливомъ донецкаго бассейна, директоромъ Рутченковскаго горнопромышленнаго общества, директоромъ правленія генеральнаго общества Макеевскихъ заводовъ, уполномоченнымъ сѣздовъ горнопромышленниковъ юга Россіи, предсѣдателемъ сѣзда сѣздовъ представителей торговли и промышленности и вице-предсѣдателемъ сѣзда сѣздовъ представителей биржевыхъ комитетовъ.

Несмотря на почтенный возрастъ, Н. С. Авдаковъ обладаетъ замѣчательной энергіей и продолжаетъ неутомимо и чрезвычайно плодотворно работать на пользу отечественной промышленности.

Ф. А. Ивановъ.

Горный инженеръ Филиппъ Антоновичъ Ивановъ родился въ 1871 г. въ Саратовѣ. Съ 7-лѣтняго возраста ему пришлось повести самостоятельную и крайне тяжелую, но интересную трудовую жизнь. Жажда просвѣщенія и полное отсутствіе матеріальныхъ средствъ вынудили его школьные занятія соединить съ работою сапожнаго подмастерья, торговца въ разность, рудничнаго работника, типографскаго ученика; въ 10 лѣтъ отъ роду онъ уже завѣдывалъ пивовареннымъ заводомъ, былъ молотобойцемъ, кузнецомъ, бухгалтеромъ и т. д. Съ дипломомъ Уральскаго горнаго училища въ Екатеринбургѣ онъ уѣхалъ въ Саксонію, гдѣ окончилъ курсъ Фрейбергской горной академіи и обратилъ на себя вниманіе учеными трудами и научными работами. Возвратясь въ Россію, онъ поступилъ смотрителемъ на Кыштымскій заводъ, который многими обязанъ трудамъ, знаніямъ и энергіи Ф. А. Иванова. Нѣкоторое время онъ состоялъ главноуправляющимъ Катавъ-Ивановскимъ горнымъ округомъ и въ то же время зачислился студентомъ въ петроградскій горный институтъ, курсъ котораго окончилъ съ занесеніемъ его имени на золотую доску. Въ 1907 г. Ф. А. Ивановъ былъ назначенъ главноуправляющимъ Кыштымскимъ горнымъ округомъ въ періодъ самаго остраго разстройства дѣлъ округа, но своей недоуженной энергіей, солидными знаніями дѣла и опытомъ ему удалось привести дѣла округа въ завидное положеніе. Какъ знатокъ Урала, онъ способствовалъ возникновенію и развитію тамъ многихъ новыхъ промышленныхъ предпріятій и принималъ дѣятельнѣйшее участіе въ общественной жизни края въ качествѣ земскаго дѣятеля, почетнаго мирового судьи, поборника народнаго просвѣщенія и т. д. Въ настоящее время онъ, между прочимъ, состоитъ членомъ правленія и директоромъ-распорядителемъ акціонернаго общества Кыштымскихъ горныхъ заводовъ, членомъ правленія акціонерныхъ обществъ южно-уральскаго горнопромышленнаго, киргизскаго горнопромышленнаго, риддерскаго горнопромышленнаго и др. Широкая популярность Ф. А. Иванова на Уралѣ и вообще въ широкихъ кругахъ промышленнаго

мира повела за собою избраніе его въ 1912 г. въ члены Гос. Совѣта отъ промышленности, гдѣ онъ примкнулъ въ группѣ лѣваго центра.

Н. Э. фонъ-Крамеръ.

Глубокій знатокъ экономическаго положенія Прибалтійскаго края, Николай Эрнестовичъ фонъ-Крамеръ родился въ 1856 году. Получивъ военное образованіе, онъ до 1884 г. состоялъ на военной службѣ. Въ бытность офицеромъ Кіевскаго гренадерскаго полка онъ принималъ участіе въ дѣлахъ подъ Плевной и въ переходѣ черезъ Балканы; въ 1883 г. онъ вторично отправился въ Болгарію, гдѣ занялъ должность отдѣльнаго офицера въ открытомъ въ Софіи военномъ училищѣ. Возвратясь въ 1885 г. въ Россію, Н. Э. фонъ-Крамеръ занялъ должность чиновника особыхъ порученій при Лифляндскомъ губернаторѣ М. А. Зиновьевѣ, на котораго императоромъ Александромъ III возложено было введеніе въ краѣ реформъ.

Десятилѣтняя служба при лифляндскомъ губернскомъ присутствіи, завѣдываніе въ канцеляріи губернатора сословными дѣлами, поѣздки по ревизіи дали возможность Н. Э. фонъ-Крамеру всесторонне изучить бытъ и нужды Лифляндской губерніи.

Въ 1901 г. Н. Э. фонъ-Крамеръ по предложенію рижскаго биржевого комитета принялъ должность правителя дѣлъ комитета и съ того времени является постояннымъ представителемъ интересовъ рижской торговли и промышленности въ правительственныхъ комитетахъ, комиссіяхъ и учрежденіяхъ.

Н. Э. фонъ-Крамеръ состоитъ редакторомъ ежегодника «Рижскій Торговый Архивъ», гласнымъ рижской

городской думы, почетнымъ мировымъ судьей риговольмарскаго судебнаго округа и членомъ совѣта по дѣламъ торговаго мореплаванія.

С. М. Ротвандъ.

Станиславъ Матвѣевичъ Ротвандъ, видный финансовый дѣятель Царства Польскаго, родился въ 1839 г. въ Варшавѣ, гдѣ провелъ дѣтство и получилъ среднее образованіе. Окончивъ въ 1860 г. московскій университетъ со степенью кандидата правъ, С. М. Ротвандъ посвятилъ себя адвокатурѣ, а съ введеніемъ въ 1874 г. судебныхъ уставовъ и по настоящее время числится присяжнымъ повѣреннымъ округа варшавской судебной палаты.

Съ 1880 г. С. М. Ротвандъ, въ качествѣ совладѣльца банкирскаго дома, подъ фирмой «Г. В. Вавельбергъ», существующаго въ Варшавѣ и въ Петроградѣ, началъ принимать дѣятельное участіе въ дѣлахъ торговли и промышленности, преимущественно Царства Польскаго.

Свыше четверти вѣка онъ состоитъ членомъ и товарищемъ председателя варшавскаго биржевого комитета, а съ 1903 г. и старшиною варшавскаго купечества.

Помимо этого С. М. Ротвандъ состоитъ председателемъ комитета варшавскаго музея промышленности и сельскаго хозяйства, председателемъ попечительныхъ совѣтовъ коммерческихъ училищъ, учрежденныхъ варшавскимъ купечествомъ, почетнымъ попечителемъ учрежденнаго имъ въ Варшавѣ средняго техническаго училища, членомъ наблюдательнаго комитета варшавскаго городского кредитнаго общества и многихъ другихъ общественныхъ и финансовыхъ учреждений.

Государственная Дума.

IV созывъ.

Предсѣдатель: Михаилъ Владиміровичъ **Родзянко**.

Товарищи предсѣдателя: Старшій товарищъ Сергій Тимофеевичъ **Варунъ-Секретъ**, Александръ Дмитриевичъ **Протопоповъ**.

Секретарь: Иванъ Ивановичъ **Дмитрюковъ**.

Товарищи секретаря: Николай Ивановичъ **Антоновъ**, Викторъ Парфеньевичъ **Басаковъ**, Гайса Хамодудловичъ **Еникеевъ**, Николай Николаевичъ **Львовъ**, Василій Павловичъ **Шенъ**.

ЧЛЕНЫ ГОСУДАРСТВЕННОЙ ДУМЫ.

Архангельская губ.—Иванъ Васильевичъ **Кривоноговъ**, Николай Александровичъ **Старцевъ**.

Астраханская губ.—Владиміръ Александровичъ **Виноградовъ**, Илья Константиновичъ **Ерымовскій**, Кирилль Кондратьевичъ **Фирсовъ**, Сергій Ивановичъ **Франгуловъ**.

Бессарабская губ.—Григорій Михайловичъ **Блажівскій**, отъ Николай Емельяновичъ **Гелецкій**, Антоны Кастановичъ **Демяновичъ**, Николай Дмитриевичъ **Крупенскій**, Павелъ Николаевичъ **Крупенскій**, князь Дмитрій Николаевичъ **Святополкъ-Мирскій**, Федоръ Ивановичъ **Сеникъ**, Пантелеймонъ Викторовичъ **Синадино**, Егоръ Федоровичъ **Суручанъ**.

Виленская губ.—Витольдъ Юсифовичъ **Бань-**

ковскій, Георгій Георгіевичъ **Замысловскій**, Станиславъ Гиляріевичъ **Мацѣвичъ**, графъ Лавренцій Станиславовичъ **Путкаммеръ**, Генрихъ Ипполитовичъ **Свѣицкій**, Матвѣй Егоровичъ **Ціунелисъ**, отъ Владиміръ Порфирьевичъ **Юзьвюкъ**.

Витебская губ.—Николай Николаевичъ **Евреинновъ**, Степанъ Родіоновичъ **Кирилловъ**, Алексій Ивановичъ **Мухинъ**, отъ Федоръ Іоанновичъ **Ольховскій**, Иванъ Федоровичъ **Половцевъ**, Петръ Михайловичъ **Шмяковъ**.

Владимірская губ.—князь Борисъ Александровичъ **Голицынъ**, Николай Гуріевичъ **Марковъ**, Федотъ Никитичъ **Самойловъ**, Николай Николаевичъ **Сомовъ**, Петръ Васильевичъ **Тарутинъ**, Александръ Александровичъ **Эриъ**.

Вологодская губ.—отъ Іоаннъ Михайловичъ

Гвоздевъ, Федоръ Константиновичъ **Кобановъ**, Александръ Александровичъ **Можайскій**, Николай Степановичъ **Орловъ**, от. Дмитрій Яковлевичъ **Поповъ**.

Волынская губ.—**Стефанъ** Григорьевичъ **Бурмигъ**, Лука Емельяновичъ **Игнатюкъ**, от. Юаннъ Константиновичъ **Карпинскій**, Борисъ Николаевичъ **Лелявскій**, от. Ананій Алексѣевичъ **Лотоцкій**, Василій Ивановичъ **Мельниковъ**, Прокофій Андреевичъ **Москалюкъ**, преос. **Никонъ** епископъ Кременецкій, Георгій Ермолаевичъ **Рейнъ**, Василій Ивановичъ **Самчукъ**, Михаилъ Павловичъ **Тывоичукъ**, Василій Виталиевичъ **Шульгинъ**, Поліевкъ Антоновичъ **Ярмоловичъ**.

Воронежская губ.—**Михаиль** Степановичъ **Акальловъ**, Александръ Ивановичъ **Алехинъ**, от. Георгій Тимофеевичъ **Алферовъ**, Александръ Ивановичъ **Звегинцевъ**, Евграфъ Петровичъ **Ковалевскій**, Макарь Корнѣевичъ **Котляровъ**, от. Тихонъ Дмитриевичъ **Поповъ**, Михаилъ Ильичъ **Симоновъ**, Викторъ Ивановичъ **Стемпковскій**, Георгій Андреевичъ **Фирсовъ**, Николай Иллѣодоровичъ **Шидловскій**, Сергій Иллѣодоровичъ **Шидловскій**.

Вятская губ.—**Козьма** Егоровичъ **Городиловъ**, Николай Васильевичъ **Жилинъ**, Савелій Андреевичъ **Калининъ**, от. Юаннъ Михайловичъ **Каравановъ**, от. Стефанъ Александровичъ **Поповъ**, Николай Павловичъ **Стародумовъ**, от. Сергій Васильевичъ **Сырневъ**, Касьянъ Антоновичъ **Тарасовъ**.

Гродненская губ.—от. Яковъ Игнатовичъ **Гришковскій** Федоръ Ивановичъ **Лошкейтъ**, Алексѣй Александровичъ **Ознобишинъ**, Павелъ Демьяновичъ **Песлякъ**, Петръ Африкановичъ **Сафоновъ**, Василій Филипповичъ **Сидорукъ**, Тимофей Яковлевичъ **Тарасевичъ**.

Область войска Донского—Моисей Сергѣевичъ **Аджемовъ**, Аввакумъ Григорьевичъ **Афанасевъ**, Митрофанъ Семеновичъ **Воронковъ**, Иванъ Николаевичъ **Ефремовъ**, Юрій Михайловичъ **Лебедевъ**, Евграфъ Дмитриевичъ **Логвиновъ**, Аристархъ Андреевичъ **Назаровъ**, Аристархъ Петровичъ **Савватѣевъ**, Иванъ Никитичъ **Туляковъ**, Василій Акимовичъ **Харламовъ**, Юсифъ Израилевичъ **Циммеръ**, Федоръ Васильевичъ **Черячукинъ**.

Екатеринославская губ.—Александръ Михайловичъ **Александровъ**, Михаилъ Мартыновичъ **Алексѣенко**, Германъ Абрамовичъ **Бергманъ**, Павелъ Матвѣевичъ **Макогонъ**, Семень Трофимовичъ **Небжмаковъ**, Иванъ Ивановичъ **Панчинскій**, Григорій Ивановичъ **Петровскій**, Михаилъ Владиміровичъ **Родзянко**, Сергій Николаевичъ **Родзянко**, Федоръ Григорьевичъ **Филатовъ**.

Казанская губ.—Илья Алексѣевичъ **Бажановъ**, Павелъ Федоровичъ **Бычковъ**, Иванъ Васильевичъ **Годневъ**, Федоръ Ниловичъ **Казинъ**, Владиміръ Владиміровичъ **Марковниковъ**, Иполитъ Александровичъ **Рындовскій**, Дмитрій Николаевичъ **Сверчковъ**, от. Александръ Васильевичъ **Смирновъ**, Дмитрій Степановичъ **Теренинъ**, Алексѣй Степановичъ **Юхановъ**.

Калужская губ.—Иванъ Ивановичъ **Дмитрюковъ**, Леонидъ Николаевичъ **Новосильцевъ**, графъ Алексѣй Анатоліевичъ **Орловъ-Давыдовъ**, Павелъ Галактионовичъ **Смѣловъ**, Николай Николаевичъ **Яновскій**.

Отъ гор. **Кіева**—Всеволодъ Яковлевичъ **Демченко** и Сергій Алексѣевичъ **Ивановъ**.

Кіевская губ.—Федоръ Николаевичъ **Безакъ**, Сергій Михайловичъ **Богдановъ**, Гаврилъ Андреевичъ **Вишневскій**, Константинъ Петровичъ **Григоровичъ-Барскій**, Николай Алексѣевичъ **Жилинъ**, Петръ Филипповичъ **Мерцій**, от. Михаилъ Владиміровичъ **Митроцкій**, от. Памфиль Тимофеевичъ **Населенко**, Анатолій Ивановичъ **Савенко**, Корнилій Евтихевичъ **Сувчинскій**, от. Александръ Лаврентьевичъ **Трегубовъ**, Николай Николаевичъ **Чихачевъ**, баронъ Сергій Эдуардовичъ **Штейгеръ**.

Ковенская губ.—князь Иларіонъ Сергѣ-

вичъ **Васильчиковъ**, Мартынъ Мартыновичъ **Ичасъ**, Францъ Осиповичъ **Кейнисъ**, Феликсъ Феликсовичъ **Рачковскій**, Нафталъ Марковичъ **Фридманъ**, Николай Осиповичъ **Янушкевичъ**.

Костромская губ.—Петръ Васильевичъ **Герасимовъ**, Борисъ Николаевичъ **Зузинъ**, Александръ Ивановичъ **Коноваловъ**, Александръ Николаевичъ **Мухинъ**, Николай Романовичъ **Шаговъ**, Иванъ Васильевичъ **Щулепниковъ**.

Курляндская губ.—Янъ Юрьевичъ **Гольдманъ**, Эзекиель Бенціоновичъ **Гуревичъ**, баронъ Гамилькаръ Евгеньевичъ **Фелькерзамъ**.

Курская губ.—Владиміръ Николаевичъ **Бѣлевцевъ**, Николай Александровичъ **Бѣлогуровъ**, Александръ Петровичъ **Вишневскій**, Яковъ Васильевичъ **Кривцовъ**, Василій Васильевичъ **Лукинъ**, Николай Евгеньевичъ **Марковъ**, от. Алексѣй Дмитриевичъ **Мѣшковскій**, Владиміръ Митрофаневичъ **Пуришкевичъ**, от. Владиміръ Александровичъ **Спасскій**, Николай Юсафовичъ **Шетохинъ**, Георгій Алексѣевичъ **Щечковъ**.

Отъ гор. **Риги**—Иванъ Петровичъ **Залигъ** и князь Серафимъ Петровичъ **Мансыревъ**.

Лифляндская губ.—баронъ Николай Борисовичъ **Вольфъ**, баронъ Александръ Феликсовичъ **Мейендорфъ**, Иванъ Матвѣевичъ **Рамотъ**, баронъ Оттонъ Маврикевичъ **фонъ-Энгельгардтъ**.

Минская губ.—Семень Даниловичъ **Вербило**, Григорій Александровичъ **Лашкаревъ**, Иванъ Фомичъ **Малайчукъ**, от. Константинъ Марковичъ **Околовичъ**, Илья Афанасьевичъ **Папа-Афанасопуло**, Корнѣй Александровичъ **Смѣянъ**, Степанъ Николаевичъ **Сорневъ**, Александръ Петровичъ **Фотинскій**, от. Вячеславъ Андреевичъ **Якубовичъ**.

Мигилевская губ.—Василій Саввичъ **Бочковъ**, Михаилъ Григорьевичъ **Воробьевъ**, Василій Саввичъ **Дрибинцевъ**, Николай Николаевичъ **Ладомірскай**, Александръ Александровичъ **Радкевичъ**, Кирилъ Фомичъ **Томашевичъ**, Борисъ Александровичъ **Энгельгардтъ**.

Отъ гор. **Москвы**—Василій Алексѣевичъ **Маклаковъ**, Михаилъ Михайловичъ **Новиковъ**.

Московская губ.—Михаиль Васильевичъ **Челноковъ**, Николай Николаевичъ **Щепкинъ**, Николай Федоровичъ **Каптеревъ**, Романъ Вацлавовичъ **Малиновскій**, графъ Владиміръ Владиміровичъ **Мусинъ-Пушкинъ**, Александръ Александровичъ **Петровъ**, Владиміръ Алексѣевичъ **Ржевскій**, Алексѣй Ивановичъ **Чистовъ**.

Нижегородская губ.—от. Александръ Геннадіевичъ **Альбицкій**, Павелъ Александровичъ **Барачъ**, от. Александръ Георгіевичъ **Бѣльскій**, Александръ Павловичъ **Горсткинъ**, Василій Николаевичъ **Звѣревъ**, Михей Андреевичъ **Мосѣевъ**, Василій Михайловичъ **Тятининъ**.

Новгородская губ.—графъ Эммануилъ Павловичъ **Бенигсенъ**, Оскаръ Андреевичъ **Гриммъ**, Василій Алексѣевичъ **Кишинъ**, Владиміръ Васильевичъ **Милотинъ**, Левъ Викторовичъ **Половцевъ**, Константинъ Николаевичъ **Тимеревъ**.

Оловецкая губ.—Михаиль Гаврилловичъ **Аристаровъ**, Константинъ Ивановичъ **Казанскій**, Александръ Николаевичъ **Неѣловъ**.

Оренбургская губ.—Митрофанъ Юсифовичъ **Гродзицкій**, от. Венедикъ Викторовичъ **Евладовъ**, Гайса Хамидуллоевичъ **Еникеевъ**, Михаилъ Ивановичъ **Канашевъ**, Ефимъ Григорьевичъ **Колбинцевъ**, Николай Дмитриевичъ **Кудрявцевъ**.

Орловская губ.—Виталій Георгіевичъ **Ветчининъ**, от. Петръ Михайловичъ **Звѣревъ**, Дмитрій Васильевичъ **Киселевъ**, Иванъ Кузьмичъ **Мазохинъ**, от. Павелъ Алексѣевичъ **Покровскій**, Василій Александровичъ **Потуловъ**, Лаврентій Ивановичъ **Пушинъ**, Николай Александровичъ **Ростовцевъ**, Алексѣй Николаевичъ **Хвостовъ**.

Пензенская губ.—князь Сергій Сергѣевичъ



М. В. Родзянко.



А. Д. Протопоповъ.



С. М. Варунъ-Секретъ.



Н. Н. Дмитрюковъ.

Волконскій, Иванъ Петровичъ **Качіони**, от. Владиміръ Ивановичъ **Лентовскій**, Георгій Сергѣевичъ **Унковскій**, Варлаамъ Ивановичъ **Харитовъ**, Павелъ Николаевичъ **Ягодынскій**.

Пермская губ.—от. Федоръ Порфирьевичъ **Адриановскій**, Захарій Михайловичъ **Благоправовъ**, от. Іоаннъ Іоанновичъ **Богомолвъ**, Александръ Александровичъ **Бубликовъ**, от. Алексѣй Іоанновичъ **Будринъ**, Александръ Васильевичъ **Перевошиковъ**, Василій Александровичъ **Степановъ**, Иванъ Васильевичъ **Титовъ**, Дмитрій Ивановичъ **Шаховской**.

Подольская губ.—Иванъ Ивановичъ **Авчинниковъ**, Петръ Николаевичъ **Балашовъ**, Иванъ Кирилловичъ **Вистякъ**, Александръ Степановичъ **Гижицкій**, Іосифъ Ильичъ **Коваль**, Алексѣй Григорьевичъ **Лавровъ**, от. Григорій Тимофеевичъ **Маньковскій**, Николай Николаевичъ **Можайскій**, от. Владиміръ Іоанновичъ **Поповъ**, Александръ Александровичъ **Потоцкій**, от. Калиникъ Несторовичъ **Рудичъ**, от. Федоръ Дмитріевичъ **Филоенко**, Дмитрій Николаевичъ **Чихачевъ**.

Полтавская губ.—Сергѣй Вадимовичъ **Величко**, Дмитрій Ивановичъ **Герценвицъ**, Сергѣй Ивановичъ **Гриневицъ**, от. Іоаннъ Дмитріевичъ **Дроздовскій**, графъ Дмитрій Павловичъ **Капнистъ**, графъ Іпполитъ Іпполитовичъ **Капнистъ**, Василій Васильевичъ **Кочубей**, Степанъ Владиміровичъ **Лукашевицъ**, Константинъ Александровичъ **Невіандтъ**, Никифоръ Емельяновичъ **Пилипенко**, Василій Николаевичъ **Полунинъ**, Ефимъ Саввичъ **Угничъ**.

Псковская губ.—Георгій Михайловичъ **Дерюгинъ**, Семень Евдокимовичъ **Евдокимовъ**, Александръ Дмитріевичъ **Заринъ**, Яковъ Алексѣевичъ **Львовъ**, князь Константинъ Михайловичъ **Шаховской**.

Рязанская губ.—Петръ Петровичъ **Кузьминъ**, Николай Александровичъ **Мансуровъ**, Григорій Михайловичъ **Миляковъ**, от. Степанъ Ивановичъ **Остроумовъ**, Николай Васильевичъ **Растовъ**, Николай Игнатьевичъ **Родзевичъ**, Аркадій Сергѣевичъ **Салазкинъ**, Николай Ивановичъ **Ярцевъ**.

Самарская губ.—Николай Александровичъ **Гладышъ**, Иванъ Семеновичъ **Клюжевъ**, Александръ Ивановичъ **Ковзанъ**, от. Семень Александровичъ **Крыловъ**, Владиміръ Николаевичъ **Львовъ**, Мангазетдинъ **Минничалеевъ**, Алексѣй Михайловичъ **Наумовъ**, от. Веніаминъ Ивановичъ **Немерцаловъ**, Александръ Ивановичъ **Новиковъ**, Василій Семеновичъ **Ободовскій**, Леонцій Михайловичъ **Поздняковъ**, Николай Николаевичъ **Рычковъ**, Александръ Павловичъ **Сидоровъ**.

Городъ Петроградъ—Александръ Александровичъ **Барышниковъ**, Левъ Александровичъ **Велиховъ**, Михаилъ Дмитріевичъ **Калугинъ**, Павелъ Николаевичъ **Милюковъ**, Федоръ Измайлловичъ **Родичевъ**, Андрей Ивановичъ **Шингаревъ**.

Петроградская губ.—Алексѣй Егоровичъ **Бадаевъ**, Ілья Тимофеевичъ **Евѣевъ**, Левъ Александровичъ **Зиновьевъ**, Александръ Сергѣевичъ **Посниковъ**.

Саратовская губ.—Василій Ивановичъ **Алмазовъ**, Михаилъ Хрисанфовичъ **Готовицкій**, Анатолій Александровичъ **Добровольскій**, Александръ Федоровичъ **Керенскій**, Михаилъ Львовичъ **Киндяковъ**, Василій Викторовичъ **Кленовъ**, Николай Николаевичъ **Лихаревъ**, Александръ Никифоровичъ **Лихачевъ**, Николай Николаевичъ **Львовъ**, Александръ Михайловичъ **Масленниковъ**, Степанъ Андреевичъ **Рыбловъ**.

Симбирская губ.—от. Сергѣй Степановичъ **Медвѣдковъ**, Александръ Андреевичъ **Мотовиловъ**, Павелъ Семеновичъ **Петровъ**, Александръ Дмитріевичъ **Протопоповъ**, Иванъ Емельяновичъ **Пулинъ**, Сергѣй Ивановичъ **Самойловъ**.

Смоленская губ.—Василій Николаевичъ **Колесниковъ**, Александръ Георгіевичъ **Лелюхинъ**, Николай Николаевичъ **Опочининъ**, Александръ Захаровичъ **Танцовъ**, Василій Сергѣевичъ **Фильчинъ**, Николай Александровичъ **Хомяковъ**.

Ставропольская губ.—Николай Андре-

евичъ **Мирошниченко**, Дмитрій Дмитріевичъ **Старлычановъ**, Тимофей Никитичъ **Ярыгинъ**.

Таврическая губ.—Андрей Фаддеевичъ **Бурьяновъ**, Владиміръ Карловичъ **Винбергъ**, Саломонъ Самойловичъ **Крымъ**, Михаилъ Сидоровичъ **Лашухинъ**, Николай Матвѣевичъ **Панкѣевъ**, Петръ Петровичъ **Шредеръ**.

Тамбовская губ.—Александръ Николаевичъ **Аносовъ**, Василій Модестовичъ **Вакаръ**, князь Владиміръ Михайловичъ **Волконскій**, Игорь Платоновичъ **Демидовъ**, князь Павелъ Андреевичъ **Кильдишевъ**, от. Михаилъ Федоровичъ **Лачиновъ**, Николай Львовичъ **Марковъ**, Матвѣй Осиповичъ **Молчановъ**, Николай Ивановичъ **Охлябининъ**, Василій Николаевичъ **Снѣжковъ**, Александръ Яковлевичъ **Тимоосевъ**, Павелъ Акинфіевичъ **Хохловъ**.

Тверская губ.—Михаилъ Ивановичъ **Арефевъ**, Василій Ивановичъ **Вороновъ**, Павелъ Павловичъ **Гронскій**, баронъ Дмитрій Николаевичъ **Корфъ**, Анатолій Петровичъ **Крамаревъ**, Александръ Александровичъ **Лодыженскій**, Александръ Степановичъ **Паскинъ**, Николай Петровичъ **Шубинскій**.

Тульская губ.—графъ Владиміръ Алексѣевичъ **Бобринскій**, от. Михаилъ Павловичъ **Знаменскій**, Константинъ Ивановичъ **Расторгуевъ**, Алексѣй Михеевичъ **Синицынъ**, князь Александръ Петровичъ **Урусовъ**, Василій Павловичъ **Шенинъ**.

Уфимская губ.—Ибніаминъ Абуссугутовичъ **Ахтямовъ**, Габдуллатифъ Хаббибулличъ **Байтеряковъ**, Григорій Владиміровичъ **Гутопъ**, Николай Васильевичъ **Катанскій**, Алексѣй Павловичъ **Мельгуновъ**, Алексѣй Алексѣевичъ **Сычевъ**, Кутлугъ-Мухамедъ Батыръ Гиреевичъ **Тевкелевъ**, Валентинъ Ивановичъ **Хаустовъ**.

Харьковская губ.—Николай Ивановичъ **Антоновъ**, Даніиль Максимовичъ **Гайдамака**, Іосифъ Максимовичъ **Доценко**, Борисъ Ивановичъ **Каразинъ**, Александръ Осиповичъ **Котляровъ**, Валеріанъ Валеріановичъ **Лашкевичъ**, Матвѣй Константиновичъ **Мурановъ**, Петръ Алексѣевичъ **Неклюдовъ**, Никаноръ Васильевичъ **Савичъ**, от. Алексѣй Маркіановичъ **Станиславскій**, Константинъ Модестовичъ **Струковъ**.

Городъ Одесса—преосв. Анатолій епископъ елисаветградскій, Сергѣй Васильевичъ **Левашевъ**.

Херсонская губ.—Николай Ивановичъ **Блажковъ**, Сергѣй Тимофеевичъ **Варунъ - Секретъ**, Михаилъ Петровичъ **Дмитріевъ**, Людвигъ Готлибовичъ **Люцъ**, Григорій Григорьевичъ **Мазуренко**, Владиміръ Ивановичъ **Нестеренко**, Петръ Васильевичъ **Новицкій**, Семень Григорьевичъ **Пищевичъ**.

Черниговская губ.—Викторъ Парфеньевичъ **Басаковъ**, от. Іоаннъ Варфоломеевичъ **Борзаковскій**, Аполлонъ Александровичъ **Гамалѣя**, Болеславъ Ивановичъ **Кринскій**, Николай Парменовичъ **Марковичъ**, Андрей Андреевичъ **Раковичъ**, Сергѣй Николаевичъ **Розенбахъ**, Георгій Васильевичъ **Скорпадскій**, Евгений Александровичъ **Судіенко**, Гавріиль Петровичъ **Цыгановъ**.

Эстляндская губ.—Оскаръ Рудольфовичъ **Браше**, Карль Юльевичъ **фонъ - Бревернъ**, Юганъ Мартовичъ **Орасъ**.

Ярославская губ.—Александръ Тимофеевичъ **Бѣляевъ**, Александръ Геннадіевичъ **Ратьковъ-Рожновъ**, Николай Николаевичъ **Тучковъ**, князь Дмитрій Дмитріевичъ **Урусовъ**, Александръ Михайловичъ **Черносвитовъ**.

Городъ Варшава—Сергѣй Николаевичъ **Алексеѣвъ**, Евгений Іосифовичъ **Ягелло**.

Варшавская губ.—Маріанъ Элигіушевичъ **Киніорскій**.

Калишская губ.—Альфонсъ Іпполитовичъ **Парчевскій**.

Кѣлецкая губ.—Викторъ Феликсовичъ **Яконскій**.

Ломжинская губ.—Янъ Семеновичъ **Гарусевичъ**.

Люблинская губ.—Юсифъ Мацѣвичъ **Наконечный**.

Городъ Лодзь—Мееръ Хаймовичъ **Бомашъ**.

Петроковская губ.—Михаилъ Михайловичъ **Лэмпицкій**.

Плоцкая губ.—Георгій Чеславовичъ **Гольцицкій**.

Радомская губ.—Юсифъ Владиславовичъ **Свѣжинскій**.

Сувалкская губ.—Юсифъ Антоновичъ **Лаукайтисъ**.

Сѣдлецкая губ.—Любоміръ Клеофасовичъ **Дымша**.

Отъ православнаго населенія Люблинской и Сѣдлецкой губерній (Холмская Русь)—Александръ Семеновичъ **Будилевичъ**.

Кавказъ и Закавказье.—Бакинская, Елисаветпольская и Эриванская губ.—Мамедъ-Юсуфъ **Джафаровъ**, Михаилъ Ивановичъ **Пападжановъ**.

Батумская и Карсская области и Сухумскій округъ—Акакій Ивановичъ **Чхенкели**.

Кубанская и Терская области и Черноморская губ.—Николай Николаевичъ **Николаевъ**.

Кубанская область (отъ казачьяго войска)—Кодратъ Лукичъ **Бардижъ**.

Кутаисская губ.—князь Варлаамъ Левановичъ **Геловани**.

Терская область (отъ казачьяго войска)—Михаилъ Александровичъ **Карауловъ**.

Амурская область—Иванъ Михайловичъ **Гамовъ**.

Енисейская губ.—Стефанъ Васильевичъ **Востротинъ**.

Забайкальская область — Николай Константиновичъ **Волковъ**.

Забайкальская область (отъ войск нас. каз. войска)—Сергій Афонасьевичъ **Таскинъ**.

Иркутская губ.—Иванъ Николаевичъ **Маньковъ**.

Приморская область—Александръ Николаевичъ **Русановъ**.

Тобольская губ.—Владиміръ Ивановичъ **Дзюбинскій**, Михаилъ Степановичъ **Рысевъ**.

Томская губ.—Алексій Алексѣевичъ **Дуровъ**, Николай Виссаріоновичъ **Некрасовъ**, Викторъ Николаевичъ **Пепелеевъ**.

Уральская область—Феофанъ Александровичъ **Ереминъ**.

Въ истекшую сессію въ Государственной Думѣ работало 8 постоянныхъ комиссій, 21 временная и 11 отдѣловъ.

Въ составъ постоянныхъ комиссій входили слѣдующія:

1) Распорядительная. Предсѣдатель Александръ Ивановичъ **Ковзанъ**; товарищъ предсѣдателя Василій Акимовичъ **Харламовъ**; секретарь Михаилъ Дмитриевичъ **Калугинъ** и 19 членовъ.

2) Бюджетная. Предсѣдатель Михаилъ Мартыновичъ **Алексѣенко**; товарищъ предсѣдателя Николай Николаевичъ **Опочининъ**; секретари Семень Григорьевичъ **Пищевичъ**, Николай Виссаріоновичъ **Некрасовъ** и Иванъ Васильевичъ **Годневъ** и 62 члена.

3) Финансовая. Георгій Михайловичъ **Дерюгинъ**; товарищи предсѣдателя Александръ Сергѣевичъ **Посниковъ**, и Николай Александровичъ **Ростовцевъ**; секретари Александръ Николаевичъ **Аносовъ** и Игорь Платоновичъ **Демидовъ** и 39 членовъ.

4) По исполненію государственной росписи доходовъ и расходовъ. Предсѣдатель Иванъ Васильевичъ **Годневъ**; товарищи предсѣдателя Василій Ивановичъ **Алмазовъ** и Василій Александровичъ **Потуловъ**; секретари Александръ Ивановичъ **Новиковъ** и от. Александръ Лаврентьевичъ **Трегубовъ** и 38 членовъ.

5) По запросамъ. Предсѣдатель Виталій Георгіевичъ **Ветчининъ**; товарищи предсѣдателя Николай Петровичъ **Шубинскій** и Людвигъ Готлибовичъ **Люцъ**; секретарь Николай Юсафовичъ **Шетохинъ**; товарищъ секретаря Михаилъ Александровичъ **Карауловъ** и 37 членовъ.

6) Редакціонная. Предсѣдатель баронъ Александръ Феликсовичъ **Мейендорфъ**; товарищъ предсѣдателя Викторъ Парфеньевичъ **Басаковъ** и Александръ Александровичъ **Радкевичъ** и 8 членовъ.

7) Библиотечная. Предсѣдатель преосвященный **Анатолій** епископъ елисаветградскій; товарищъ предсѣдателя баронъ Александръ Феликсовичъ **Мейендорфъ**; секретарь Сергій Николаевичъ **Розенбахъ** и 8 членовъ.

8) Личнаго состава. Предсѣдатель Георгій Васильевичъ **Скоропадскій**; товарищъ предсѣдателя Василій Васильевичъ **Лукинъ**; секретарь Василій Алексѣевичъ **Маклаковъ** и 8 членовъ.

Въ составъ временныхъ комиссій входили слѣдующія:

1) По военнымъ и морскимъ дѣламъ. Предсѣдатель Петръ Николаевичъ **Балашевъ**; товарищъ предсѣдателя Николай Васильевичъ **Савичъ**;

секретарь графъ Эммануилъ Павловичъ **Беннигсенъ** и 41 членъ.

2) По дѣламъ православной церкви. Предсѣдатель Владиміръ Николаевичъ **Львовъ 2-й**; товарищъ предсѣдателя Василій Павловичъ **Шенинъ**, секретарь от. Александръ Васильевичъ **Смирновъ** и 29 членовъ.

3) По вѣроисповѣднымъ вопросамъ. Предсѣдатель Захарій Михайловичъ **Благоиравовъ**; товарищъ предсѣдателя от. Константинъ Марковичъ **Околовичъ**; секретарь от. Михаилъ Владиміровичъ **Митроцкій** и 30 членовъ.

4) Земельная. Предсѣдатель Сергій Иллѣодоровичъ **Шидловскій 1-й**; товарищи предсѣдателя Викторъ Ивановичъ **Стемповскій** и Константинъ Александровичъ **Невиандтъ**, секретарь Иванъ Ивановичъ **Авчианиковъ** и 63 члена.

5) Сельскохозяйственная. Предсѣдатель графъ Владиміръ Владиміровичъ **Мусинъ-Пушкинъ**; товарищи предсѣдателя графъ Ипполитъ Ипполитовичъ **Капнистъ 1-й**, Сергій Алексѣевичъ **Ивановъ**; секретари Аполлонъ Александровичъ **Гамалѣя** и Михаилъ Львовичъ **Киндяковъ** и 39 членовъ.

6) По мѣстному самоуправленію. Предсѣдатель Николай Иллѣодоровичъ **Шидловскій 2-й**; товарищи предсѣдателя Всеволодъ Яковлевичъ **Демченко**, Петръ Алексѣевичъ **Неклюдовъ**; секретари князь Борисъ Александровичъ **Голицынъ** и Борисъ Николаевичъ **Зузинъ** и 62 члена.

7) По переселенческому дѣлу. Предсѣдатель Корнилій Евтихѣевичъ **Сувчинскій**; товарищи предсѣдателя графъ Ипполитъ Ипполитовичъ **Капнистъ 1-й**, Владиміръ Александровичъ **Виноградовъ**, секретари от. Александръ Лаврентьевичъ **Трегубовъ** и Михаилъ Ильичъ **Симоновъ** и 28 членовъ.

8) По народному образованію. Предсѣдатель графъ Владиміръ Алексѣевичъ **Бобринскій**, товарищи предсѣдателя Александръ Георгіевичъ **Лемохинъ** и Евграфъ Петровичъ **Ковалевскій**; секретарь от. Николай Емельяновичъ **Гепецкій** и 63 члена.

9) По судебнымъ реформамъ. Предсѣдатель Николай Петровичъ **Шубинскій**, товарищи предсѣдателя Алексій Александровичъ **Ознобишинъ** и Василій Модестовичъ **Вакаръ**; секретарь Василій Филипповичъ **Сидорукъ** и 51 членъ.

10) По направленію законодательныхъ предположеній. Предсѣдатель Николай Ивановичъ **Антоновъ**; товарищъ предсѣдателя Але-

ксандръ Андреевичъ **Мотовиловъ**; секретарь графъ Дмитрій Павловичъ **Каннисть 2-й** и 41 членъ.

11) О путяхъ сообщенія. Предсѣдатель Николай Львовичъ **Марковъ 1-й**, товарищъ предсѣдателя Всеволодъ Яковлевичъ **Демченко**; секретарь Владиміръ Васильевичъ **Мимотинъ** и 29 членовъ.

12) По рыболовству. Предсѣдатель Оскаръ Андреевичъ **Гриммъ**; товарищъ предсѣдателя Николай Константиновичъ **Волковъ**; секретарь Василій Ивановичъ **Мельниковъ** и 19 членовъ.

13) По городскимъ дѣламъ. Предсѣдатель графъ Эммануиль Павловичъ **Беннигенъ**; товарищи предсѣдателя Николай Игнатьевичъ **Родзевичъ** и Пантелеймонъ Викторовичъ **Синадино**; секретарь Кирилль Ѳомичъ **Томашевичъ**; товарищъ секретаря Михаилъ Михайловичъ **Новиковъ 2-й** и 39 членовъ.

14) Продовольственная. Предсѣдатель Александръ Андреевичъ **Мотовиловъ**; товарищъ предсѣдателя Александръ Ивановичъ **Ковзанъ**; секретарь Николай Николаевичъ **Ладомирскій** и 30 членовъ.

15) О народномъ здравіи. Предсѣдатель Пантелеймонъ Викторовичъ **Синадино**; товарищъ предсѣдателя Иванъ Васильевичъ **Годневъ**, секретарь Павелъ Семеновичъ **Петровъ 1-й**; товарищъ секретаря Николай Александровичъ **Мансуровъ** и 29 членовъ.

16) По наказу. Предсѣдатель Павелъ Николаевичъ **Крупенскій 1-й**; товарищъ предсѣдателя Василій Александровичъ **Маклаковъ**; секретарь Людвигъ Готлибовичъ **Люць** и 20 членовъ.

17) Объ охотѣ. Предсѣдатель Александръ Степановичъ **Паскинъ**; товарищъ предсѣдателя Алексѣй Александровичъ **Ознобишинъ**; секретарь баронъ Дмитрій Николаевичъ **Корфъ** и 20 членовъ.

18) Для составленія проекта Всеподданнѣйшаго адреса Государю Императору. Предсѣдатель графъ Эммануиль Павловичъ **Беннигенъ**; товарищъ предсѣдателя Владиміръ Николаевичъ **Львовъ 2-й**; секретарь Александръ Михайловичъ **Масленниковъ** и 20 членовъ.

19) По вопросу о преемственности законодательныхъ работъ Государственной Думы. Предсѣдатель Сергій Николаевичъ **Алексѣевъ**; секретарь — баронъ Александръ Феликсовичъ **Мейендорфъ** и 9 членовъ.

20) Для обсужденія участія Государственной Думы въ ознаменованіе 300-лѣтняго юбилея царствова-

нія Дома Романовыхъ. Предсѣдатель Сергій Тимофеевичъ **Варунъ-Секретъ**; товарищъ предсѣдателя Алексѣй Григорьевичъ **Лавровъ**; секретарь Михаилъ Александровичъ **Карауловъ** и 19 членовъ.

Отдѣлъ I-й. Предсѣдатель Владиміръ Николаевичъ **Львовъ 2-й**; товарищъ предсѣдателя Сергій Тимофеевичъ **Варунъ-Секретъ**; секретарь Николай Александровичъ **Гладышъ** и 38 членовъ.

Отдѣлъ II-й. Предсѣдатель Василій Александровичъ **Степановъ**; секретарь Александръ Александровичъ **Бубликовъ** и 38 членовъ.

Отдѣлъ III-й. Предсѣдатель Сергій Иллѣодоровичъ **Шидловскій 1-й**; секретарь Всеволодъ Яковлевичъ **Демченко** и 39 членовъ.

Отдѣлъ IV-й. Предсѣдатель Николай Петровичъ **Шубинскій**; товарищъ предсѣдателя Иванъ Николаевичъ **Ефремовъ**; секретарь — Петръ Алексѣевичъ **Неклюдовъ** и 38 членовъ.

Отдѣлъ V-й. Предсѣдатель Александръ Сергѣевичъ **Посниковъ**; товарищъ предсѣдателя Моисей Сергѣевичъ **Аджемовъ**; секретарь Александръ Федоровичъ **Керенскій** и 38 членовъ.

Отдѣлъ VI-й. Предсѣдатель Николай Алексѣевичъ **Хомяковъ**; товарищъ предсѣдателя Николай Николаевичъ **Львовъ 1-й**; секретарь князь Серафимъ Петровичъ **Мансыревъ** и 37 членовъ.

Отдѣлъ VII-й. Предсѣдатель Николай Львовичъ **Марковъ 1-й**; секретарь Сергій Николаевичъ **Алексѣевъ** и 37 членовъ.

Отдѣлъ VIII-й. Предсѣдатель Николай Иллѣодоровичъ **Шидловскій 2-й**; товарищъ предсѣдателя Аполлонъ Александровичъ **Гамалѣя**; секретарь Николай Николаевичъ **Ладомирскій** и 36 членовъ.

Отдѣлъ IX-й. Предсѣдатель Александръ Александровичъ **Лодыженскій**; товарищъ предсѣдателя Георгій Васильевичъ **Скоропадскій**; секретарь Митрофанъ Юсифовичъ **Гродзицкій**; товарищъ секретаря Иванъ Федоровичъ **Половцовъ 2-й** и 35 членовъ.

Отдѣлъ X-й. Предсѣдатель Михаилъ Мартыновичъ **Алексѣенко**; секретарь графъ Эммануиль Павловичъ **Беннигенъ** и 36 членовъ.

Отдѣлъ XI-й. Предсѣдатель Николай Николаевичъ **Опочининъ**; товарищъ предсѣдателя Захарій Михайловичъ **Благонравовъ**; секретарь Евграфъ Петровичъ **Ковалевскій**; товарищъ секретарь Василій Ивановичъ **Мельниковъ** и 36 членовъ.

Комиссія о торговлѣ и промышленности.

Предсѣдатель **А. Д. Протопоповъ**.

Александръ Дмитріевичъ Протопоповъ состоитъ въ званіи камеръ-юнкера Высочайшаго Двора; онъ происходитъ изъ потомственныхъ дворянъ Симбирской губ., родился въ 1866 г. Образование онъ получилъ въ 1-ой петроградской военной гимназій и въ Николаевскомъ кавалерійскомъ училищѣ, по окончаніи курса въ которомъ въ 1884 г. былъ выпущенъ офицеромъ въ л.-гв. Конно-гренадерскій полкъ, вскорѣ послѣ чего слушалъ лекціи въ Николаевской академіи генеральнаго штаба. Въ 1891 г., выйдя въ отставку, онъ уѣхалъ въ свое имѣніе въ Корсунскомъ уѣз., Симбирской губ., гдѣ занялся сельскимъ хозяйствомъ и дѣлами своей суконной фабрики, одной изъ крупнѣйшихъ въ Россіи по выработкѣ русскихъ суконъ. При фабрикѣ имъ устроены переданныя въ вѣдомство учрежденій Императрицы Маріи больницы, школы, богадѣльни. Въ 1895 г. А. Д. Протопоповъ былъ избранъ гласнымъ Корсунскаго уѣзднаго, а въ 1898 г. — Симбирскаго губернскаго земства. Съ 1904 г. онъ состоитъ четвертое трехлѣтіе уѣзднымъ пред-

водителемъ дворянства, въ должности же почетнаго мирового судьи — шестое трехлѣтіе. Въ 1907 г. онъ избранъ въ члены Государственной Думы 3-го и въ 1912 г. — 4-го созыва, выказавъ себя энергичнымъ и работоспособнымъ народнымъ избранникомъ въ законодательномъ учрежденіи, гдѣ удостоился избранія въ товарищи предсѣдателя Государственной Думы, въ предсѣдатели комиссіи о торговлѣ и промышленности и принимаетъ дѣятельное участіе въ трудахъ многихъ постоянныхъ и временныхъ комиссій. А. Д. Протопоповъ является авторомъ научныхъ трудовъ по экономическимъ и земледѣльческимъ вопросамъ.

Товарищъ предсѣдателя **А. И. Коноваловъ**. Александръ Ивановичъ Коноваловъ родился въ 1875 г. По окончаніи костромской гимназій слушалъ лекціи на физико-математическомъ факультетѣ московскаго университета. Профессиональное образование получилъ въ Мюльгаузенѣ, гдѣ практически работалъ на фабрикахъ и заводахъ въ Эльзасѣ. Въ 1897 г. по возвращеніи изъ заграницы онъ принялъ на себя руководство дѣлами



С. Н. Сорневъ.



М. В. Челноковъ.



В. А. Деличенко.



Н. М. Панкеевъ.



У. Е. Пулинъ.



А. Д. Протопоповъ.



Д. В. Киселевъ.



С. У. Каразинъ.



В. В. Марковниковъ.



А. К. Деляновичъ.



Боимашъ
М. С.



Мерзый
П. Ф.



В. П. Блажковъ.



В. П. Басакъ.



Н. А. Ростовцевъ.

товарищества мануфактуръ Ивана Коновалова съ С-мъ. Былъ однимъ изъ иниціаторовъ учрежденія костромскаго комитета торговли и мануфактуръ, председателемъ котораго состоялъ съ 1905 по 1908 г. По его иниціативѣ созданъ хлопковый комитетъ при московской биржѣ, открывшій въ 1908 г. дѣйствія для арбитража средне-азиатскихъ, кавказскихъ и персидскихъ хлопковъ.

Въ 1906—1910 г. г. онъ состоялъ старшиною биржевого комитета, въ 1907—1910 г. г.—заступающимъ мѣсто председателя комитета, членомъ костромскаго комитета торговли и мануфактуръ, московскаго отдѣленія совѣта торговли и мануфактуръ, совѣта московскаго купеческаго общества взаимнаго кредита, учетно-суднаго комитета при московской конторѣ государственнаго банка, замѣстителемъ члена главнаго по фабричнымъ и горнозаводскимъ дѣламъ присутствія, членомъ хлопкового комитета при главномъ управленіи землеустройства и земледѣлія, членомъ совѣта съѣздовъ представителей промышленности и торговли. Кроме того, въ настоящее время онъ состоитъ председателемъ россійскаго взаимнаго страхового совѣта, выборнымъ, московскаго общества.

Въ 1910 г. А. И. Коноваловъ былъ пожалованъ званіемъ мануфактуръ-совѣтника. Въ 1912 г. онъ избранъ отъ Костромской губ. членомъ Гос. Думы 4-го созыва, гдѣ занимаетъ постъ товарища председателя комисиіи о торговлѣ и промышленности и состоитъ председателемъ рабочей комисиіи, членомъ финансовой комисиіи и комисиіи о печати.

Секретарь В. В. Марковниковъ. Владиміръ Владиміровичъ Марковниковъ родился въ 1867 г.; образованіе онъ получилъ въ московскомъ университетѣ по естественному отдѣленію физико-математическаго факультета, послѣ чего сталъ заниматься сельскимъ хозяйствомъ въ своемъ имѣніи въ Казанской губ. Съ 1892 г. онъ состоитъ гласнымъ уѣзднаго и губернскаго земскихъ собраній. Будучи земскимъ начальникомъ, онъ работалъ въ трехъ продовольственныхъ кампаніяхъ по организациіи трудовой помощи, по устройству столовыхъ для крестьянскихъ дѣтей, по развитію мелкаго кредита. Въ 1898 г. В. В. Марковниковъ былъ избранъ председателемъ казанской губернской земской управы, основалъ земскую газету, содѣйствовалъ развитію оцѣночныхъ работъ, народнаго образованія, агрономической организациіи; служилъ инспекторомъ сельскаго хозяйства въ Казанской губ., близко стоялъ къ хлѣботорговымъ дѣламъ, какъ владѣлецъ двухъ мукомольныхъ мельницъ. Въ 1900 г. В. В. Марковниковъ былъ избранъ почетнымъ мировымъ судьей, а въ 1912 г.—членомъ Государственной Думы 4-го созыва, принимая дѣятельное участіе въ разработкѣ вопросовъ торгово-промышленныхъ, финансовыхъ и по земскому самоуправленію.

Члены: **Басаковъ,** Викторъ Парфеньевичъ потомственный дворянинъ, родился въ 1874 г. Окончивъ въ 1897 г. училище Правовѣдѣнія, былъ кандидатомъ на судебныя должности при кievской судебной палатѣ и исправлялъ должности тов. прокурора при нѣжинскомъ и кievскомъ окружныхъ судахъ; въ 1901 г. назначенъ исп. д. судебного слѣдователя Кролевскаго у., а въ 1903 г.—товарищемъ прокурора Виленскаго окружного суда. Въ 1907 г., будучи прикомандированъ къ прокурорскому надзору петроградскаго окружного суда, на слѣдующій годъ переходитъ дѣлопроизводителемъ м-ва юстиціи. Въ 1910 г. назначенъ состоящимъ за оберъ-прокурорскимъ столомъ въ судебномъ департаментѣ сената. В. П. Басаковъ состоитъ уже четвертое четырехлѣтіе гласнымъ городской думы въ г. Кролевцы, гдѣ владѣетъ двумя усадьбами.

Бергманъ Германъ Абрамовичъ, личный дворянинъ, родился въ 1850 г., образованіе получилъ домашнее, владѣетъ въ Екатеринославскомъ уѣздѣ 6.170 десятинами земли, состоитъ почетнымъ попечителемъ екатеринослав-

скаго дѣтскаго пріюта, попечителемъ солопянской земской больницы, членомъ уѣзднаго комитета попечительства о народной трезвости, почетнымъ попечителемъ колоніи малолѣтнихъ преступниковъ, почетнымъ блюстителемъ Сурско-Литовскаго училища. Въ 1891 г. Г. А. Бергманъ былъ избранъ уѣзднымъ земскимъ гласнымъ, въ 1895 г.—членомъ екатеринославской уѣздно-земской управы.

Блажковъ Николай Ивановичъ, потомственный дворянинъ, родился въ 1859 г. Окончивъ Ново-Александрійскій институтъ сельскаго хозяйства и лѣсоводства, съ 1885 г. былъ преподавателемъ въ херсонскомъ сельскохозяйственномъ училищѣ, а съ 1886 г.—мировымъ судьей въ Николаевѣ и Бориславѣ. Въ 1892 г. онъ поселился въ своемъ имѣніи и былъ земскимъ начальникомъ. Состоя членомъ херсонской уѣздно-земской управы, былъ председателемъ въ засѣданіяхъ уѣзднаго съѣзда по административнымъ и продовольственнымъ отдѣламъ. Съ 1905 г. Н. И. Блажковъ—гласный херсонской городской думы и съ 1909 г.—городской голова г. Херсона, состоя въ то же время почетнымъ мировымъ судьей, старшиною херсонскаго биржевого комитета, председателемъ совѣта перваго херсонскаго о-ва взаимнаго кредита и отвѣтственнымъ директоромъ херсонской общественной публичной бібліотеки.

Бомашъ Максимъ Ефимовичъ, врачъ, родился въ 1861 г. въ г. Ковиѣ; образованіе получилъ на медицинскомъ факультетѣ московскаго университета, по окончаніи котораго занимался до 1887 г. въ клиникахъ Москвы, затѣмъ 5 лѣтъ былъ вольнопрактикующимъ врачомъ въ м. Ружанахъ, Гродненской губ., а съ 1902 г. въ г. Лодзи. Въ 1905 г. былъ призванъ въ дѣйствующую армію на Дальній Востокъ, за участіе въ русско-японской кампаніи награжденъ орденомъ св. Станислава III ст. Въ 1912 г. М. Е. Бомашъ избранъ въ члены Госуд. Думы отъ г. Лодзи.

Бычковъ Павелъ Федоровичъ, пот. поч. гражданинъ, родился въ 1844 г. Образованіе получилъ въ уѣздномъ училищѣ. Состоя членомъ общественныхъ и благотворительныхъ учреждений, за полезное служеніе нѣсколько разъ удостоивался Высочайшихъ наградъ и благодарностей. П. Ф. Бычковъ состоитъ гласнымъ городской думы Козмодемьянска, церковнымъ старостой, попечителемъ городской богадѣльни, директоромъ общественаго банка, почетнымъ членомъ о-ва вспомоществованія недостаточнымъ ученикамъ мужскихъ и женскихъ гимназій.

Бѣляевъ Александръ Тимоѣевичъ, крестьянинъ, родился въ 1880 г.; окончивъ земскую школу, былъ отвезенъ въ Петроградъ, гдѣ служилъ въ магазинѣ готовой обуви приказчикомъ. Въ 1902 г. уѣхалъ въ свою деревню, гдѣ сталъ заниматься сельскимъ хозяйствомъ и торговлею и устроилъ мукомольную мельницу; состоялъ председателемъ мѣстнаго кредитнаго общества и съ 1911 г. волостнымъ старшиною.

Вершининъ Василій Михайловичъ, родился въ 1874 г.; окончивъ городское училище въ Барнаулѣ, принималъ участіе въ торговомъ дѣлѣ своего отца, состоялъ въ то же время членомъ многихъ мѣстныхъ общественныхъ и просвѣтительныхъ учреждений; былъ гласнымъ думы, членомъ совѣта съѣздовъ торговли и промышленности Сибири, Степного Края и Зауралья. В. М. Вершининъ имѣетъ типографію и состоитъ издателемъ газеты «Жизнь Алтая».

Далгатъ Магометъ Магометовичъ, докторъ медицины, родился въ 1849 г.; среднее образованіе получилъ въ ставропольской гимназій, затѣмъ слушалъ лекціи на медицинскомъ факультетѣ московскаго университета, но въ 1873 г. уѣхалъ въ Германію, гдѣ и окончилъ курсъ. Въ 1877 г., сдавъ экзаменъ на доктора медицины при медико-хирургической академіи, поступилъ окружнымъ врачомъ въ Терскую обл., затѣмъ болѣе 30 лѣтъ былъ городскимъ врачомъ Владикавказа. М. М. Далгатъ



А.С. Салазкинъ.



от А.Д. Митюковскій



В.Ф. Сидорукъ.



С.М. Нетьжаковъ



В.М. Тягининъ



Т.А. Бергманъ.



А.У. Коноваловъ.



М.М. Далгатъ.



К.У. Расторгуевъ



В.М. Вершининъ.



М.М. Лазитскій.



А.М. Бьяевъ.



Е.Т. Колбинцевъ.



И.А. Рындовскій.



М.К. Мурановъ.



П.Ф. Быковъ.

состоитъ гласнымъ владикавказской городской думы и почетнымъ мировымъ судьей.

Демченко Всеволодъ Яковлевичъ, инженеръ путей сообщенія, родился въ 1875 г.; образование получилъ въ кievской гимназiи и институтѣ инженеровъ путей сообщенія. До 1902 г. онъ принималъ участіе въ качествѣ инженера въ постройкѣ Кіево-Полтавской жел. дор., затѣмъ занялся сельскимъ хозяйствомъ и посвятилъ себя общественной дѣятельности. Особенно много пользы принесъ В. Я. Демченко гор. Кіеву въ качествѣ председателя городской мостовой комисси. Въ 1910 г. онъ избранъ председателемъ кievской уѣздной земской управы, въ 1911 г.—почетнымъ мировымъ судьей; кромѣ того, В. Я. Демченко принимаетъ участіе, какъ председатель, въ кievскомъ отдѣленіи Императорскаго общества судоходства. Онъ является домовладѣльцемъ г. Кіева и землевладѣльцемъ Кіевской и Херсонской губерній.

Демяновичъ Антонъ Казановичъ, дѣйствительный статскій совѣтникъ, родился въ 1856 г. Образование получилъ въ Австріи въ реальномъ училищѣ въ гор. Черновицахъ и въ вѣнскомъ политехникумѣ, по окончаніи котораго сталъ заниматься въ своемъ имѣніи Бесарабской губ. сельскимъ хозяйствомъ, состоя въ то же время гласнымъ уѣзднаго и губернскаго земствъ. А. К. Демяновичъ—почетный мировой судья по сорокскому уѣзду. Онъ былъ избираемъ членомъ Государственной Думы 1-го, 2-го и 3-го созывовъ.

Каразинъ Борисъ Ивановичъ, потомственный дворянинъ, родился въ 1874 г. Получивъ образование на физико-математическомъ факультетѣ харьковскаго университета, онъ служилъ сначала по министерству финансовъ, а затѣмъ посвятилъ себя занятію сельскимъ хозяйствомъ и службѣ по выборамъ: былъ пом. предводителя дворянства, мировымъ судьей г. Харькова, членомъ губернской земской управы; въ 1908 г. по его инициативѣ была учреждена губернская касса мелкаго кредита, председателемъ которой онъ состоялъ до выбора въ Гос. Думу. Б. И. Каразинъ состоитъ гласнымъ харьковскаго и богодуховскаго земствъ, почетнымъ мировымъ судьей и является организаторомъ перваго въ Россіи съѣзда представителей кассъ мелкаго кредита. Землевладѣлецъ.

Киселевъ Дмитрій Васильевичъ, крестьянинъ, родился въ 1868 г.; образование получилъ въ сельской школѣ. Служилъ 12 лѣтъ управляющимъ имѣніемъ и 6 лѣтъ былъ волостнымъ старшиною, за каковую должность имѣетъ серебряную медаль; состоялъ председателемъ сельскаго кредитнаго товарищества, уѣзднымъ земскимъ гласнымъ и членомъ уѣздной землеустроительной комисси.

Колбинцевъ Ефимъ Григорьевичъ, крестьянинъ, родился въ 1875 г. По окончаніи сельской школы служилъ писмоводителемъ при мировомъ судѣ и смотрителемъ арестнаго дома, затѣмъ посвятилъ себя торговой дѣятельности, состоя въ то же время членомъ раскладочнаго присутствія по государственному промышленному налогу, агентомъ страхового о-ва «Якорь» и членомъ кредитнаго товарищества.

Лэмпицкій Михаилъ Михайловичъ, дѣйств. ст. сов., горный инженеръ, родился въ 1856 г. По окончаніи курса горнаго института служилъ въ горномъ департаментѣ, причѣмъ былъ командированъ, какъ начальникъ горной партіи, для составленія геологической и пластовой карты Домбровскаго каменноугольнаго района, затѣмъ съ 1890 г. по 1901 г. былъ управляющимъ каменноугольными копами горнопромышленнаго общества «Графъ Ренардъ» въ окрестностяхъ Сосновицъ. До 1906 г. состоялъ директоромъ-распорядителемъ акціонернаго общества страховицкихъ горныхъ заводовъ, въ Радомск. губ., и до 1912 г. директоромъ варшавскаго общества для надзора за паровыми котлами и управляющимъ дѣлами общества промышленниковъ губерній Царства Польскаго. Онъ состоитъ совладѣльцемъ бюро горныхъ

и буровыхъ работъ въ г. Сосновицахъ, подъ фирмою «М. Лэмпицкій и Ко.», и является авторомъ ряда статей по экономическимъ, техническимъ и общественнымъ вопросамъ.

Мерцій Петръ Филипповичъ, крестьянинъ, родился въ 1877 г., получилъ домашнее образование; служилъ земскимъ инструкторомъ по коопераціи и волостнымъ писаремъ. Съ 1911 г. — уѣздный земскій гласный.

Мурановъ Матвѣй Константиновичъ, мѣщанинъ, родился въ 1873 г., образование получилъ домашнее. Работалъ въ качествѣ слесаря въ вагонномъ отдѣленіи депо сѣверо-донецкой жел. дороги.

Мѣшковскій от. Алексѣй Дмитріевичъ, родился въ 1873 г. Окончилъ духовную семинарію, былъ учителемъ, секретаремъ архіерея и съ 1901 г. священникъ въ Курскѣ, преподавая въ духовномъ училищѣ. Теперь состоитъ товарищемъ председателя губернскаго отдѣла «Союза русскаго народа», членомъ миссіонерско-просвѣтительнаго братства.

Неѣжмаковъ Семень Трофимовичъ, родился въ 1863 г., образование получилъ въ морскомъ училищѣ и въ минныхъ офицерскихъ классахъ, служилъ въ 5-мъ и сибирскомъ флотскихъ экипажахъ; состоялъ въ эскадрѣ, сопровождавшей Государя Императора въ бытность Его Наслѣдникомъ Престола. Выйдя въ отставку, С. Т. Неѣжмаковъ въ 1894 г. былъ назначенъ земскимъ начальникомъ. Во время русско-японской войны онъ былъ командиромъ миноноски № 6, транспорта «Тунгузъ» и помощникомъ завѣдывающаго миноносками въ Николаевѣ на Амурѣ. Въ 1906 г., по выходѣ въ отставку, С. Т. Неѣжмаковъ избранъ председателемъ уѣздной земской управы.

Панкѣевъ Николай Матвѣевичъ, статскій совѣтникъ, отставной артиллерійскій офицеръ, агрономъ, родился въ 1857 г., среднее образование получилъ въ одесскомъ коммерческомъ училищѣ, высшее въ рижскомъ политехническомъ институтѣ, по окончаніи коего выдержалъ экзаменъ при Михайловскомъ артиллерійскомъ училищѣ; два трехлѣтія былъ членомъ уѣздной земской управы, 8 лѣтъ—участковымъ мировымъ судьей и 4 года—городскимъ головою г. Алешекъ; состоитъ также почетнымъ мировымъ судьей Днѣпровскаго уѣз., земскимъ и городскимъ гласнымъ и является совладѣльцемъ электрической станціи, лѣсопильнаго завода и владѣльцемъ торговли лѣсомъ въ м. Каховкѣ, Таврич. губ., и г. Бериславѣ, Херсонск. губ. Въ Государственной Думѣ принимаетъ участіе въ торгово-промышленной, финансовой и распорядительной комиссіяхъ; былъ также членомъ Госуд. Думы 3-го созыва.

Пулигъ Иванъ Емельяновичъ, крестьянинъ, родился въ 1866 г. Окончилъ сельскую школу. Былъ 2 года волостнымъ судьей. Занимается торговлею.

Рассторгуевъ Константинъ Ивановичъ, землевладѣлецъ и купецъ 2-ой гильдіи, родился въ 1874 г., образование получилъ въ уѣздномъ училищѣ; былъ членомъ уѣздной земской управы, гласнымъ городской думы и гласнымъ енифанскаго земскаго собранія. Въ настоящее время состоитъ гласнымъ тульскаго губернскаго земскаго собранія.

Ростовцевъ Николай Александровичъ, родился въ 1872 г., образование получилъ въ елецкой гимназiи и московскомъ университетѣ. Въ 1897 г. былъ избранъ гласнымъ елецкой городской думы и уѣзднаго земства и почетнымъ мировымъ судьей. Съ 1900 г. по 1902 г. состоялъ членомъ и товарищемъ председателя елецкаго биржевого комитета, позднѣе былъ избранъ гласнымъ орловскаго губернскаго земскаго собранія, причѣмъ имъ въ 1909 г. поднятъ вопросъ о положеніи земской оцѣнки торгово-промышленныхъ заведеній и городскихъ недвижимыхъ имуществъ по Орловской губ. Въ качествѣ директора принимаетъ участіе въ дѣлахъ елецкаго городского купеческаго банка; въ 1907 г. былъ избранъ представителемъ елецкаго биржевого комитета и орловскаго губ. земства въ петроградскій, московскій и во-

ронезскій порайонные жел.-дор. комитеты. Въ Государственной Думѣ Н. А. Ростовцевъ состоитъ докладчикомъ по вопросу объ обложеніи городскихъ недвижимыхъ имуществъ, имуществъ въ уѣздахъ, о пошлинахъ на хлѣбъ для заграницы и Финляндіи; состоитъ председателемъ комиссіи по рабочему вопросу и о промысловомъ налогѣ. Землевладѣлецъ Орловской и Тамбовской губерній.

Рындовскій Ипполитъ Александровичъ, потомственный дворянинъ, родился въ 1866 г. Окончивъ курсъ реального училища, поселился въ своемъ имѣніи и въ 1905 г. былъ назначенъ земскимъ начальникомъ. Состоя въ этой должности, работалъ въ двухъ продовольственныхъ кампаніяхъ. Какъ предѣлительствующій уѣзднаго сѣзда, способствовалъ успѣшному развитію закона 9 ноября 1906 г. Въ качествѣ Лаишевскаго уѣзднаго и казанскаго губернскаго гласнаго принималъ участіе въ устройствѣ школьной сѣти, улучшеніи матеріальнаго положенія учащихся и въ экономическомъ совѣтѣ Лаишевскаго уѣзда.

Салазкинъ Аркадій Сергѣевичъ, родился въ 1870 г. По кончаніи университета св. Владиміра онъ занялся коммерческими дѣлами по желѣзной и чугунной промышленности, какъ глава фирмы «Наслѣдники С. А. Салазкина». Въ настоящее время онъ состоитъ предѣлительствующимъ нижегородскаго ярмарочнаго и биржевого комитета, членомъ учетнаго комитета нижегородскаго ярмарочнаго отдѣленія Государственнаго банка, касимовскимъ городскимъ головой, гласнымъ касимовскаго уѣзднаго и рязанскаго губернскаго земства, почетнымъ мировымъ судьей и членомъ многихъ просвѣдительныхъ и благотворительныхъ учреждений.

Сидорукъ Василій Филипповичъ, крестьянинъ Гродненской губ., родился 1873 г.; образованіе получилъ въ народномъ училищѣ; два года былъ волостнымъ судьей, 6 лѣтъ волостнымъ старшиною и съ 1910 г. предѣлитель волостнаго суда въ Подольской вол. Кобринскаго уѣзда.

Сорневъ Степанъ Николаевичъ, дѣйств. ст. сов.,

родился въ 1863 г. По окончаніи курса московскаго университета получилъ назначеніе земскимъ начальникомъ и былъ избираемъ въ уѣздные и губернскіе гласные; состоялъ совѣтникомъ тамбовскаго губернскаго правленія и работалъ въ попечительствѣ дѣтскихъ приютовъ вѣдомства учреждений Императрицы Маріи, причемъ за успѣшную дѣятельность былъ причисленъ къ Собственной Е. И. В. канцеляріи по учреждениямъ Императрицы Маріи; былъ по назначенію мозырскимъ и минскимъ уѣзднымъ предводителемъ дворянства.

Тятининъ Василій Михайловичъ, крестьянинъ, родился въ 1865 г., образованіе получилъ въ сельской школѣ; состоялъ гласнымъ балахнинскаго уѣзднаго земства, членомъ раскладочнаго присутствія, попечителемъ построеннаго имъ на свой счетъ княжичинскаго училища. За выдающіяся заслуги имѣетъ медали на станиславской, анненской и владимірской лентахъ. В. А. Тятининъ занимается торговыми дѣлами.

Челноковъ Михаилъ Васильевичъ, пот. поч. гражд., родился въ 1863 г., образованіе получилъ домашнее. До 1891 г. онъ принималъ участіе въ организаціи и веденіи большого заводско-промышленнаго дѣла; извѣстенъ также, какъ общественный дѣлатель на земскомъ и городскомъ поприщахъ; будучи членомъ московской губернской земской управы, онъ завѣдывалъ отдѣломъ по оцѣнкѣ фабрикъ и заводовъ; состоитъ гласнымъ московскаго городского общественаго управленія, какъ членъ обще-земской организаціи, принимаетъ въ ней самое горячее участіе и работалъ по устройству врачебно-продовольственныхъ отрядовъ во время русско-японской войны и по оказанію продовольственной помощи населенію, пострадавшему отъ неурожая въ М. В. Челноковъ является участникомъ сѣздовъ земскихъ и городскихъ дѣлателей въ Москвѣ. Въ Государственныхъ Думахъ 2-го и 3-го созывовъ М. В. Челноковъ состоялъ въ президіумѣ секретаремъ и вообще зарекомендовалъ себя энергичнымъ работникомъ на общественной нивѣ.



Ст. В. П. Юзьвукъ.

Членъ Государственной Думы 4-го созыва, отъ Владиміръ Порфирьевичъ Юзьвукъ, родился въ 1868 году въ Западномъ Краѣ, гдѣ и провелъ свои дѣтскіе годы.

Въ 1890 году онъ окончилъ курсъ Литовской духовной семинаріи со званіемъ студента 1-го разряда и былъ рукоположенъ въ священники въ село Михаловицну, откуда былъ перемѣщенъ въ м. Гольшаны Ошмянскаго у.

Какъ ревностный поборникъ православія, отъ В. П. Юзьвукъ много и энергично потрудились на

поприщѣ борьбы съ католическимъ движеніемъ противъ православія. Тутъ ему удалось составить себѣ репутацію честнаго и благороднаго борца, чуждаго закулисныхъ интригъ, поэтому имя его пользуется уваженіемъ и въ кругахъ его противниковъ.

Много способствовалъ отъ В. П. Юзьвукъ дѣлу украшенія православныхъ храмовъ въ Западномъ Краѣ вообще и особенно въ Виленской губ. Между прочимъ, исключительно его стараніями удалось соорудить и благоукрасить новую весьма обширную церковь въ Гольшанахъ.

Благодаря всему этому и вообще постоянной духовной и матеріальной отзывчивости о. В. П. Юзьвукъ, имя его въ Виленской губ. среди духовенства и прихожанъ пользуется особымъ почетомъ. Пять лѣтъ онъ былъ благочиннымъ и трижды избирался денутатомъ на снархіяльные сѣзды.

Поэтому понятно, когда возникъ вопросъ, кого посылать въ Государственную Думу для защиты интересовъ православнаго населенія Виленской губ., выборъ палъ на отъ В. П. Юзьвукъ.

На поприщѣ общественной дѣятельности о. В. П. Юзьвукъ является уже опытнымъ и усерднымъ работникомъ. Онъ организовалъ и состоитъ предѣлительствующимъ гольшанской пожарной дружины, предѣлительствующимъ санитарной комиссіи, учредителемъ и предѣлительствующимъ правленія ссудо-сберегательнаго товарищества и вообще принимаетъ ближайшее участіе во всѣхъ общественныхъ начинаніяхъ.

Въ Государственной Думѣ о. В. П. Юзьвукъ, между прочимъ, усердно работаетъ въ сельскохозяйственной комиссіи и находится въ постоянномъ общеніи со своими избирателями, а это—лучшее доказательство, что онъ творить волю пославшихъ его.



В. С. Бочковъ.

Членъ Государственной Думы четвертаго созыва, статскій совѣтникъ Василій Саввичъ Бочковъ, родился въ 1846 г. въ Гомельскомъ уѣздѣ Могилевской губерніи.

Являясь убѣжденнымъ сторонникомъ необходимости поднятія крестьянскаго хозяйства путемъ распространенія среди народа сельскохозяйственныхъ и ремесленныхъ свѣдѣній, онъ пожертвовалъ гомельскому земству изъ своего благоустроеннаго имѣнія «Рѣчки» участокъ земли въ 200 десятинъ для устройства на немъ сельскохозяйственнаго и ремесленнаго училища. Даръ этотъ оцѣнивается въ 100.000 руб. Благодарное земство рѣшило наименовать проектированное учебное заведеніе «школой имени В. С. Бочкова». Существенной поддержкой для школы явится фруктовый садъ, раскинувшійся на 12 десятинахъ и давшій, напримѣръ, въ 1912 г. 3.000 руб. аренды.

Нѣсколько лѣтъ тому назадъ В. С. Бочковъ продалъ свое имѣніе крестьянскому поземельному банку, который, разбивъ его на хуторныя хозяйства, въ свою очередь распродалъ крестьянамъ, получившимъ прекрасныя и неистощенныя уголья.

32 года В. С. Бочковъ состоялъ мировымъ судьей и на этомъ поприщѣ завоевалъ симпатіи населенія. Въ настоящее время онъ состоитъ почетнымъ мировымъ судьей по могилевскому и гомельскому уѣздамъ и гласнымъ городской думы въ Могилевѣ.

Въ Могилевской губерніи онъ пользуется всеобщимъ уваженіемъ и широкой популярностью, какъ выдающійся общественный дѣятель, принимавшій участіе въ разработкѣ многихъ земскихъ и городскихъ вопросовъ.

И населеніе почтало его довѣремъ, пославъ своимъ избранникомъ въ высшее законодательное учрежденіе—въ Государственную Думу, гдѣ онъ по мѣрѣ силъ своихъ продолжаетъ служеніе родинѣ, въ качествѣ члена комиссіи по судебнымъ реформамъ, по городскимъ дѣламъ и др.

Правительственныя установленія, вѣдающія дѣла по торговлѣ и промышленности.

Къ правительственнымъ учрежденіямъ, прямо или косвенно относящимся до отечественной торговли и промышленности, принадлежатъ:

Министерство торговли и промышленности, въ составъ, котораго входятъ: 1) отдѣлъ торговли, 2) отдѣлъ промышленности, 3) учебный отдѣлъ, 4) отдѣлъ торговаго мореплаванія, 5) отдѣлъ торговыхъ портовъ, 6) горный департаментъ и 7) институтъ агентовъ министерства.

Министерство финансовъ: 1) особенная канцелярія по кредитной части, 2) государственный банкъ, 3) департаментъ окладныхъ сборовъ, 4) главное управленіе неокладныхъ сборовъ и казенной продажи питей, 5) департаментъ таможенныхъ сборовъ 6) департаментъ желѣзнодорожныхъ дѣлъ.

Министерство внутреннихъ дѣлъ: главное управленіе и почта и телеграфовъ.

Министерство путей сообщенія: 1) управленіе желѣзныхъ дорогъ, 2) управленіе внутреннихъ водяныхъ путей и шоссейныхъ дорогъ.

Министерство юстиціи: коммерческіе суды.

Главное управленіе земледѣлія и землеустройства: 1) департаментъ земледѣлія, 2) отдѣлъ сельской экономіи и сельскохозяйственной статистики.

Министерство иностранныхъ дѣлъ: 1) 2-ой департаментъ, 2) институтъ консуловъ.

Въ отдѣльности компетенція учреждений распределяется такъ:

Отдѣлъ торговли вѣдаетъ дѣлами о внутренней торговлѣ: объ ярмаркахъ, биржахъ и прочихъ торговыхъ

установленіяхъ, о правахъ купческаго сословія, о торговыхъ товариществахъ и акціонерныхъ компаніяхъ, объ упорядоченіи внутренней торговли вообще и хлѣбной—въ частности, о внѣшнихъ торговыхъ сношеніяхъ за исключеніемъ дѣлъ таможеннаго и карантинно-таможеннаго управленія, а также прочими дѣлами, относящимися до торговли.

Отдѣлъ промышленности вѣдаетъ дѣлами объ устройствѣ и содержаніи промышленныхъ заведеній, о надзорѣ за благоустройствомъ на фабрикахъ и заводахъ, о художественно-промышленныхъ выставкахъ, о пробирной части, объ огрожденіи правъ промышленной собственности и другими, относящимися до промышленности.

Учебный отдѣлъ завѣдуетъ коммерческими, художественно-промышленными и прочими учебными заведеніями, состоящими въ вѣдѣніи М. Т. и П.

Къ предметамъ вѣдѣнія отдѣла торговыхъ портовъ и отдѣла торговаго мореплаванія принадлежатъ: попеченіе о распространеніи и усовершенствованіи отечественнаго торговаго мореплаванія и судостроенія и завѣдываніе приморскими торговыми портами; поощреніе мореходной судостроительной промышленности, содержаніе и благоустройство приморскихъ торговыхъ портовъ, завѣдываніе портовыми сборами технической надзоръ за морскими побережьями и морскими устьями рѣкъ, установленіе срочныхъ морскихъ пароходныхъ сообщений и наблюденіе за дѣятельностью предприятий, содержащихъ эти сообщения по договорамъ съ правительствомъ содѣйствіе улучшенію быта служащихъ торговаго флота, дѣла по утвержденію и примѣненію

уставовъ акціонерныхъ обществъ торговаго мореходства, судостроеніе, оборудованіе торговыхъ портовъ, завѣдываніе дѣлами о судостроительныхъ предпріятіяхъ и о частныхъ, общественныхъ и казенныхъ верфяхъ для постройки и ремонта торговыхъ морскихъ судовъ.

Горный департаментъ завѣдываетъ горными учебными заведеніями, казенными и частными горными заводами и промыслами: соляными, нефтяными, золотыми и платиновыми, минеральными водами и охраною ихъ. Онъ отвѣтствененъ за безопасность горныхъ работъ и ведетъ соотвѣтственный надзоръ за таковыми.

Агенты министерства Т. и П., замѣнявшіе агентовъ, состоявшихъ прежде въ вѣдомствѣ министерства финансовъ находятся въ болѣе значительныхъ торговыхъ центрахъ заграницы. На нихъ возложено ознакомленіе министерства со всѣми важнѣйшими мѣропріятіями иностранныхъ государствъ въ области торговой политики и законодательства, а также заботы объ установленіи и развитіи торговыхъ сношеній Россіи съ другими государствами.

При отдѣлѣ промышленности состоятъ: комитетъ по техническимъ дѣламъ и главное по фабричнымъ и горнозаводскимъ дѣламъ присутствіе. Мѣстными органами наблюденія за фабрично-заводскою промышленностью являются губернскія и областныя по фабричнымъ и горнозаводскимъ дѣламъ присутствія со штатомъ фабричныхъ инспекторовъ, составляющихъ фабричную инспекцію, на которую возложено: 1) наблюденіе за исполненіемъ постановленій о занятіяхъ малолѣтнихъ рабочихъ и о посѣщеніи ими училищъ; 2) попеченіе объ учрежденіи особыхъ школъ для доставленія малолѣтнимъ рабочимъ первоначальнаго образованія, а также о приспособленіи для этой цѣли существующихъ народныхъ училищъ, при содѣйствіи, въ потребныхъ случаяхъ, мѣстнаго учебнаго начальства; 3) составленіе, при участіи чиновъ мѣстной полиціи протоколовъ о нарушеніяхъ упомянутыхъ въ п. 1 постановленій и передача этихъ протоколовъ въ подлежащія судебныя установленія; 4) обвиненіе на судѣ виновныхъ въ совершеніи означенныхъ въ п. 3 проступковъ; 5) наблюденіе за исполненіемъ фабрикантами и рабочими правилъ, опредѣляющихъ ихъ обязанности и взаимныя отношенія; 6) распорядительныя дѣйствія по примѣненію правилъ, издаваемыхъ главнымъ по фабричнымъ и горнозаводскимъ дѣламъ присутствіемъ, а также обязательныхъ постановленій, издаваемыхъ губернскими или областными по фабричнымъ и горнозаводскимъ дѣламъ присутствіями, и надзоръ за исполненіемъ этихъ правилъ и постановленій; 7) разсмотрѣніе и утвержденіе таксъ, табелей, росписаній и правилъ внутренняго распорядка, составляемыхъ фабричными управленіями для руководства рабочихъ; 8) принятіе мѣръ къ предупрежденію споровъ и недоразумѣній между фабрикантами и рабочими путемъ изслѣдованія на мѣстѣ возникшихъ неудовольствій и миролюбиваго соглашенія сторонъ; 9) возбужденіе преслѣдованія, а въ подлежащихъ случаяхъ и обвиненіе на судѣ виновныхъ въ нарушеніи установленныхъ правилъ (о наймѣ рабочихъ на фабрики, заводы и мануфактуры и о работахъ подростковъ и лицъ женскаго пола на фабрикахъ, заводахъ и мануфактурахъ); 10) исполненіе порученій губернаторовъ по осмотру и описаніямъ фабрикъ и заводовъ, по освидѣтельствованію паровыхъ машинъ и котловъ, по составленію описей и оцѣнокъ фабричныхъ заведеній и т. п.; 11) надзоръ за исполненіемъ правилъ о паровыхъ котлахъ; 12) надзоръ за исполненіемъ правилъ о распределеніи и продолжительности рабочаго времени и т. п. правилъ; 13) собираніе, провѣрка и предварительная сводка статистическихъ свѣдѣній о состоящихъ въ районѣ ихъ дѣятельности промышленныхъ заведеній; 14) наблюденіе за дѣятельностью сельскихъ ремесленныхъ учебныхъ мастерскихъ, а также техническихъ и ремесленныхъ учебныхъ мастерскихъ и курсовъ, за правильною постановкою въ нихъ учебнаго дѣла и за ра-

сходованіемъ отпускаемыхъ на мастерскія и курсы изъ казны суммъ и специальныхъ средствъ.

Особенная канцелярія по кредитной части вѣдаетъ дѣла кредита, какъ государственнаго, такъ и частнаго. Ей принадлежитъ высшій надзоръ за частными кредитными учрежденіями и право ихъ ревизовать. Черезъ ея посредство министерство финансовъ ведетъ сношенія съ иностранными банкирами по различнымъ финансовымъ вопросамъ, осуществляетъ займы и конверсіи и даетъ свои заключенія по вопросамъ объ учрежденіи биржъ. Кроме того, канцелярія принадлежитъ право разрѣшенія вопросовъ по толкованію уставовъ кредитныхъ учреждений, о ссудахъ изъ казны и проч.

Государственный банкъ имѣетъ цѣлью облегченіе денежныхъ оборотовъ, содѣйствіе краткосрочнымъ кредитамъ въ торговлѣ, промышленности и сельскомъ хозяйствѣ и упроченіе денежной системы въ Россіи. Коммерческія операціи банкъ производитъ чрезъ посредство мѣстныхъ своихъ учреждений: конторъ, отдѣленій и агентствъ. Конторы банка находятся въ гор. Петроградѣ, Москвѣ, Варшавѣ, Кіевѣ, Одессѣ, Ригѣ, Харьковѣ, Екатеринбургѣ и Ростовѣ на Дону. Каждой конторѣ подчиняются нѣсколько отдѣленій, составляя ея округъ; агентства же подчиняются отдѣленіямъ или непосредственно конторамъ. Къ коммерческимъ операціямъ банка относятся: 1) учетъ векселей и другихъ срочныхъ обязательствъ; 2) выдача ссудъ и открытіе кредитовъ; 3) пріемъ вкладовъ денежныхъ и на храненіе; 4) покупка и продажа цѣнныхъ бумагъ и 5) переводъ суммъ и другія комиссіонныя операціи.

Департаментъ окладныхъ сборовъ вѣдаетъ, между прочимъ, дѣла о государственномъ промысловомъ налогѣ и о гербовомъ сборѣ.

Главное управленіе неокладныхъ сборовъ и казенной продажи питей составляютъ: 1) отдѣлъ неокладныхъ сборовъ и 2) отдѣлъ казенной продажи питей.

Вѣдѣнію отдѣла неокладныхъ сборовъ подлежатъ дѣла по винокуренію, по производствамъ дрожжевому, пиво-медоваренному, фруктово-винограднаго спирта, уксуса, одеколону и проч.; о частной торговлѣ крѣпкими напитками; о пропанаціи; о нарушеніяхъ устава о питейномъ сборѣ; дѣла по надзору за табачнымъ производствомъ и по нарушеніямъ устава о табачномъ сборѣ; объ акцизѣ съ сахара, освѣтительныхъ маселъ, спичекъ. Отдѣлъ казенной продажи питей завѣдуетъ дѣлами по нормированію винокурения, объ устройствѣ новыхъ заводовъ, объ увеличеніи выкурки на существующихъ и о возобновленіи дѣйствія приостановившихся; о разверсткѣ между заводами спирта, поставляемаго въ казну, объ устройствѣ различныхъ казенныхъ складовъ въ губерніяхъ; о порядкѣ продажи питей. Состоящій при управленіи техническій комитетъ разрабатываетъ вопросы технического свойства, возникающіе по производствамъ, обложеннымъ акцизомъ, по казенной обработкѣ питей и проч.

Департаментъ таможенныхъ сборовъ вѣдаетъ дѣла по таможенному законодательству и по наблюденію за производствомъ дѣлъ по тарифной части; по опредѣленію взысканій за нарушеніе таможенныхъ правилъ; по разъясненію вопросовъ о примѣненіи таможенныхъ тарифовъ; по анализамъ привозныхъ товаровъ для разъясненія могущихъ возникнуть сомнѣній при примѣненіи къ нимъ тарифовъ. При департаментѣ состоитъ особое присутствіе для разрѣшенія вопросовъ о примѣненіи таможеннаго тарифа и по жалобамъ на постановленія департамента.

Департаментъ желѣзнодорожныхъ дѣлъ сосредоточиваетъ въ себѣ финансовую часть по управленію казенными желѣзными дорогами и по надзору за частными; разрабатываетъ и устанавливаетъ желѣзнодорожные тарифы; вѣдаетъ дѣла по выкупу желѣзныхъ дорогъ въ казну, по эксплуатаціи и постройкѣ новыхъ дорогъ, по учету капиталовъ и измѣненію уставовъ желѣзнодорожныхъ обществъ; по надзору за соблюденіемъ тарифныхъ нормъ и правилъ о введеніи въ дѣйствіе, при-

мѣненіи и отмѣнѣ тарифовъ. Состоящій при департаментѣ тарифный комитетъ вѣдаетъ важнѣйшіе изъ частныхъ тарифныхъ вопросовъ, находящихся въ прямой связи съ нуждами торговли и промышленности.

Совѣтъ по тарифнымъ дѣламъ представляетъ собою высшую инстанцію по таковымъ, разсматриваетъ общія дѣла и возраженія жел. дор. правленій и сѣздовъ и тѣ дѣла, которыхъ разрѣшеніе не могло состояться въ тарифномъ комитетѣ, а также устанавливаетъ сроки дѣйствія тарифовъ, ихъ введеніе въ дѣйствіе или отмѣну и опубликованіе ихъ.

Главное управленіе почтъ и телеграфовъ является высшимъ учрежденіемъ по завѣдыванію почтовою, телеграфною и телефонною частями въ имперіи.

Управленіе желѣзныхъ дорогъ вѣдаетъ дѣла по постройкѣ и эксплуатаціи частныхъ желѣзныхъ дорогъ и учрежденію частныхъ жел. дор. обществъ, отчужденіемъ земельныхъ имуществъ жел. дорогамъ, надзоромъ за послѣдними и вообще вопросами о движеніи и перевозкѣ пассажировъ и грузовъ по жел. дорогамъ.

Управленіе внутреннихъ водныхъ путей и шоссейныхъ дорогъ вѣдаетъ устройствомъ и эксплуатаціею соответственныхъ сооружений и путей.

Департаментъ земледѣлія завѣдываетъ дѣлами о развитіи, поддержаніи, распространеніи и усовершенствованіи земледѣлія. Въ кругъ вѣдѣнія его входятъ дѣла по учрежденію конкурсовъ на усовершенствованныя землеобрабатывающія орудія и машины, объ усовершенствованіи сельскохозяйственныхъ, техническихъ производствъ и пр.

Отдѣлъ сельской экономіи и сельско-хозяйственной статистики завѣдываетъ дѣлами по изслѣдованію положенія сельскаго хозяйства, развитію и улучшенію кустарныхъ промысловъ и вообще связанными съ сельскимъ хозяйствомъ торгово-промышленными вопросами.

Второй департаментъ министерства иностранныхъ дѣлъ вѣдаетъ охраненіе русской торговли и мореплаванія въ чужихъ краяхъ, а также дѣлами о признаніи иностранныхъ консуловъ въ Россіи и о юридическихъ отношеніяхъ русскихъ подданныхъ въ другихъ государствахъ и иностранцевъ въ Россіи.

Консулы—агенты министерства, на обязанности которыхъ лежатъ заботы о выгодахъ русской внѣшней торговли и мореплаванія, а также по охраненію русскихъ подданныхъ въ другихъ государствахъ. Они являются посредниками въ торговыхъ дѣлахъ и спорахъ между русскими подданными и, кромѣ того, удостоверяютъ законность различныхъ актовъ, относящихся до русскихъ подданныхъ.

Коммерческіе суды вѣдаютъ и разрѣшаютъ всѣ дѣла по искамъ и спорамъ, возникшимъ изъ торговыхъ отношеній, а именно: дѣла по торговлѣ оптовой, розничной и мелочной; по торговлѣ фабричной и заводской лавочной, амбарной, магазинной и т. п.; по торговой промышленности, по постройкѣ, покупкѣ, починкѣ и найму кораблей и купеческихъ судовъ и по отправленію таковыхъ; по купеческимъ приказамъ о закупкѣ, продажѣ, перевозкѣ и поставкѣ товаровъ (дѣла комиссіонныя, экспедиціонныя и маклерскія); денежные переводы на русскіе и иностранные города; дѣла вексельныя на сумму свыше 500 рублей и банкирскія; дѣла по искамъ на цеховыхъ по торговымъ оборотамъ и обязательствамъ, словеснымъ и письменнымъ; дѣла по жалобамъ на купеческихъ приказчиковъ и лавочныхъ сидѣльцевъ, также на судовщиковъ, возчиковъ товара, артельщиковъ, браковщиковъ и на другихъ лицъ, занимающихся по торговлѣ; по спорамъ и всякаго рода искамъ между товарищами торговаго дома, въ товариществѣ полномъ, на вѣрѣ и для особыхъ дѣлъ и предпріятій; по торговымъ обязательствамъ, заключаемыхъ на биржахъ посредствомъ маклерскихъ записокъ; по спорамъ и искамъ, возникшимъ изъ договоровъ, заключаемыхъ при торговыхъ отправленіяхъ между соучастниками въ постройкѣ, покупкѣ, починкѣ и зафрахтованіи кораблей и купеческихъ судовъ, или цертепартій, между хозяевами кораблей и судовъ и корабельщиками и судовщиками, между корабельщиками и корабельными служащими; дѣла по морскому страхованію, аваріи, бодмерѣ (залогу корабельнаго груза) и кораблекрушенію; о банкротствахъ и несостоятельностихъ и о продолженіи торговли послѣ умершихъ лицъ торговаго сословія.

Учрежденія, содѣйствующія торговлѣ и промышленности.

Къ учрежденіямъ, способствующимъ развитію торговли и промышленности, принадлежатъ также биржи, ярмарки, коммерческіе и городскіе банки, общества взаимнаго кредита, банкирскіе дома и конторы, элеваторы-зернохранилища, товарные склады, совѣты и комитеты торговли и мануфактуры, комитетъ для защиты промышленной собственности, купеческія общества, союзы фабрикантовъ и промышленниковъ, постоянныя совѣщательныя конторы, профессиональныя общества коммерсантовъ и промышленниковъ, торговая и экспортная палаты, недавно народившійся видъ могущественныхъ организацій—сѣзды представителей промышленности и торговли и нѣкоторые другіе.

Фондовые биржи существуютъ только въ Петроградѣ, Москвѣ и Варшавѣ, на прочихъ биржахъ хотя иногда и совершаются сдѣлки съ фондами и бумажными цѣнностями, но операціи эти имѣютъ частный характеръ и происходятъ въ большинствѣ случаевъ по цѣнамъ, установленнымъ въ Петроградѣ. Вообще первенствующее значеніе принадлежитъ петроградской биржѣ, бюллетень которой является официальнымъ документомъ, при чемъ показанные въ немъ курсы и цѣны обязательны при судебныхъ спорахъ и исполнительныхъ продажахъ для всей имперіи.

Русскія биржи служатъ, главнымъ образомъ, для объединенія и представительства общихъ интересовъ торгово-промышленнаго класса, тогда какъ западно-европейскія биржи занимаютъ исключительно товарными или фондовыми сдѣлками.

Въ настоящее время въ Россіи имѣется около 100 биржъ, изъ которыхъ половина возникла въ теченіе послѣдняго 10-лѣтія. Это доказываетъ, что въ нихъ развивается потребность въ связи съ поступательнымъ движеніемъ по пути экономическаго прогресса нашего торгово-промышленнаго міра.

Изъ исторіи возникновенія большинства нашихъ биржъ видно, что онѣ образовывались не для сосредоточенія въ себѣ сдѣлокъ съ товарами, а главнымъ образомъ въ видахъ предоставленія возможности мѣстному торгово-промышленному классу объединиться для обсужденія, выясненія и защиты своихъ общихъ нуждъ и интересовъ. Такой характеръ нашихъ биржевыхъ учрежденій отъбѣняется ихъ составомъ, а именно: громадное большинство членовъ нашихъ биржъ не производитъ никакихъ операцій на биржѣ, но присоединяется къ ней и принимаетъ дѣятельное участіе въ ея работахъ, какъ представительномъ органѣ мѣстной торговли и промышленности. Поэтому исполнительные и предста-

вительные органы биржъ—биржевые комитеты, находясь у первоисточника свѣдѣній и мнѣній торгово-промышленныхъ круговъ о всѣхъ относящихся до нихъ вопросахъ, въ лицѣ членовъ биржъ,—являются дѣйствительными выразителями нуждъ и стремленій мѣстнаго купечества.

Дѣятельность нашихъ биржъ можно подраздѣлить на три главнѣйшія категоріи: а) образованные ими спеціальныя органы, облуживающіе мѣстную торговлю; б) представительство въ другихъ учрежденіяхъ и в) главнѣйшія начинанія, направленные на общую пользу мѣстнаго торгово-промышленнаго класса. Къ первой категоріи принадлежатъ разныя комиссіи, состоящія при биржахъ, а именно: котировальныя, арбитражныя, экспертныя, юридическія, спеціальныя по разнымъ отраслямъ торговли—хлѣбной, льняной, масляной и друг.; техническія—для разработки отдѣльныхъ вопросовъ; отдѣлы, или бюро, по жел.-дорожнымъ или судоходнымъ вопросамъ; контрольныя—по экспорту зерна; биржевые банки и общества взаимнаго кредита; институты маклеровъ, биржевыхъ нотариусовъ, аукціонистовъ, браковщиковъ, диспашеровъ, присяжныхъ вѣсовщиковъ биржевыхъ артелей и проч. Ко второй категоріи относится участіе биржъ, чрезъ уполномоченныхъ, въ совѣщаніяхъ, комиссіяхъ и сѣздахъ, созываемыхъ правительственными и общественными учрежденіями для обсуждения вопросовъ, касающихся экономическихъ интересовъ, а также постоянное представительство биржъ въ общихъ и раскладочныхъ присутствіяхъ по промысловому налогу, попечительныхъ совѣтахъ коммерческихъ училищъ, порайонныхъ комитетахъ по урегулированію жел.-дорожной перевозки грузовъ, присутствіяхъ по портовымъ дѣламъ и т. д. Къ третьей категоріи относится учрежденіе и субсидированіе коммерческихъ училищъ, составленіе сводовъ торговыхъ правилъ и обычаевъ, изданіе различныхъ статистическихъ матеріаловъ, оборудованіе портовъ разными приспособленіями (буксирами, лебедками, землечерпалками, плавучими кранами), организациа надзора за складочными помѣщеніями, за браковкою товаровъ, устройство элеваторовъ и складовъ и т. д.

Отсюда видно, что дѣятельность нашихъ биржъ и разнообразна и разносторонна и выходитъ изъ предѣловъ облуживанія того сравнительно небольшого круга лицъ, изъ которыхъ состоитъ въ отдѣльности каждое биржевое общество; услугами ихъ въ области торговли, промышленности, торговаго мореплаванія и т. д. широко пользуются всѣ слои торгово-промышленнаго населенія. Другими словами, сфера компетенціи нашихъ биржевыхъ учрежденій охватываетъ гораздо болѣе широкое поле дѣятельности, нежели предначертанный для нихъ узкій кругъ завѣдыванія собственно биржевою торговлею, въ отношеніи осуществленія представительства интересовъ мѣстнаго торгово-промышленнаго класса.

Такъ какъ предметами биржевыхъ операций служатъ, какъ разнородныя товары, преимущественно сырыя, такъ и различныя цѣнныя бумаги, а также золото и серебро, то биржи бываютъ товарныя и фондовыя. Къ первымъ принадлежатъ также недавно возникшія биржи для спеціальныхъ отраслей торговли.

Биржевые комитеты, согласно уставамъ биржевыхъ учреждений, являются представителями биржевыхъ обществъ, причемъ назначеніе ихъ заключается въ поддержаніи и развитіи мѣстной торговли, промышленности и торговаго судоходства. Въ этихъ цѣляхъ они обязаны доставлять по требованію правительственныхъ учреждений, соответственные свѣдѣнія и заключенія, ходатайствовать объ устраненіи неудобствъ, истекающихъ отъ какихъ-либо распоряженій или узаконеній, причемъ эти дѣйствія могутъ быть совершаемы комитетами безъ предварительнаго каждый разъ одобренія биржевого общества.

Въ составъ биржевыхъ комитетовъ выбираются биржевыми обществами изъ его среды лица, пользующіяся особымъ довѣріемъ и признанныя наиболѣе способными выполнять лежанія на биржевомъ комитетѣ ответствен-

ныя обязанности. Поэтому биржевой комитетъ какъ бы олицетворяетъ собою биржевое учрежденіе. Разумѣется, биржевые комитеты ответственны предъ общими собраніями членовъ биржевого общества за свои дѣйствія, причемъ въ случаѣ, если бы биржевое общество признало дѣятельность биржевого комитета или отдѣльныхъ его членовъ несоотвѣтственною, оно можетъ избрать въ составъ комитета другихъ лицъ.

Биржевые маклеры являются посредниками при торговыхъ сдѣлкахъ. Они избираются биржевымъ обществомъ и получаютъ отъ биржевого комитета шнуровую книгу, въ которую вписываютъ всѣ заключенныя при ихъ посредствѣ торговыя сдѣлки. Изъ среды ихъ выбираются гофъ-маклеры, т. е. старшіе маклеры, наблюдающіе за дѣятельностью биржевыхъ маклеровъ. Корабельные маклеры совершаютъ сдѣлки между судовладельцами и погрузителями по зафрахтованію судовъ и по продажѣ и найму послѣднихъ.

Биржевые нотариусы производятъ засвидѣтельствованіе актовъ по биржевымъ дѣламъ, протестъ векселей и прочихъ долговыхъ документовъ, а также переводы разныя бумагъ, присылаемыхъ изъ заграницы.

Биржевые аукціонисты занимаются продажами съ аукціона товаровъ по порученію таможеннаго вѣдомства, а также торгующихъ на биржѣ купцовъ.

Биржевые эксперты производятъ экспертизу товаровъ; они избираются изъ среды спеціалистовъ по каждой отрасли биржевой торговли.

Браковщики товаровъ существуютъ при тѣхъ биржахъ, въ которыхъ дѣйствуетъ обязательный или добровольный бракъ вывозимыхъ русскихъ и привозимыхъ иностранныхъ товаровъ (въ портовыхъ городахъ).

Присяжные диспашеры, назначаемые изъ корабельныхъ маклеровъ, опредѣляютъ учетъ, потерю въ цѣломъ и расчетъ каждаго лица, участвующаго въ морскомъ убыткѣ или расходахъ, имѣвшихъ мѣсто во время плаванія судна (аваріи). Акты, составляемые диспашеромъ, или диспаша, объ убыткахъ заинтересованныхъ лицъ, имѣютъ обязательную силу для участниковъ аваріи какъ внутри, такъ и внѣ государства.

Арбитражныя комиссіи, или третейскіе суды, предназначены для разбора споровъ между членами биржевого общества и посторонними лицами. Онѣ учреждаются изъ предсѣдателя, 12—18 членовъ съ нѣсколькими кандидатами и изъ членовъ биржевого комитета. Обязанности ихъ заключаются въ склоненіи спорящихъ сторонъ къ примиренію и въ случаѣ невозможности послѣдняго, въ постановленіи рѣшеній, обязательныхъ для сторонъ. На нѣкоторыхъ биржахъ обязанности арбитражныхъ комиссій исполняютъ биржевые комитеты.

Биржевыя артели отправляютъ разную работу на биржѣ, при таможенныхъ, при городскихъ амбарахъ и буянахъ и т. п. торговыхъ помѣщеніяхъ.

Ярмарки—торги, происходящія ежегодно въ опредѣленные сроки. По продолжительности онѣ бываютъ 1—дневныя, 2—3—дневныя, отъ 3 до 7 дней и лишь нѣкоторыя имѣютъ болѣе продолжительный срокъ, каковы нижегородская, ирбитская, «іевскіе контракты». Каждое торговое заведеніе на ярмаркахъ должно быть снабжено особымъ промысловымъ свидѣтельствомъ соотвѣтственно роду производимаго на ней изъ означеннаго заведенія торговаго, оптоваго или розничнаго.

Коммерческіе банки, какъ учрежденія, задачей которыхъ является посредничество между лицами, ищущими помѣщенія своихъ капиталовъ, съ одной стороны, и ищущими кредита—съ другой, занимаются, главнымъ образомъ учетомъ векселей и другихъ срочныхъ обязательствъ: дубликатовъ накладныхъ на товары и пр. и выдачею ссудъ подъ процентныя бумаги въ формѣ спеціальныхъ текущихъ счетовъ.

Городскіе общественные банки производятъ всѣ операціи коммерческихъ банковъ и, кромѣ того, выдачу ссудъ подъ разнаго рода залоговъ.

Общества взаимнаго кредита (взаимныя банки) имѣ-

ить целью доставление возможно широкаго и дешеваго кредита своимъ членамъ.

Частныя банкирскія заведенія (банкирскіе дома и конторы и конторы по покупкѣ и продажѣ $\frac{0}{10}$ -ныхъ бумагъ), хотя и не имѣютъ утвержденныхъ уставовъ, но могутъ производить всѣ кредитныя операціи. Обыкновенно банкирскія заведенія служатъ посредниками между публикой и крупными кредитными учреждениями.

Элеваторы (или зерноподъемы)—это зерновые склады съ высокими закромами и особыми приспособленіями для долгосрочнаго храненія зерна путемъ частаго провѣтриванія во избѣжаніе порчи его отъ проростанія и прѣнія. Они находятся преимущественно при станціяхъ желѣзныхъ дорогъ, причемъ послѣднимъ разрѣшено принимать хлѣбъ на храненіе въ элеваторахъ съ выдачею подъ него владѣльцамъ ссуды, а равно и на комиссію для продажи. Въ силу этого элеваторы играютъ роль зерновыхъ банковъ, въ которые каждый владѣлецъ можетъ помѣстить на храненіе принадлежащей ему хлѣбъ, оставаясь его хозяиномъ, но освобождаясь отъ заботъ по присмотру за его сохранностью, чѣмъ значительно упрощается веденіе торговыхъ дѣлъ.

Зернохранилища—склады долгосрочнаго (до 6 мѣсяцевъ) храненія, въ которые принимается только хлѣбъ въ зернѣ, а также масличныя сѣмена: льняное, конопляное, сурѣпное и друг., мука же и крупа, какъ грузы, подверженные сравнительно скорой порчѣ, не принимаются. Кромѣ храненія, въ зернохранилищахъ производятся еще слѣдующія операціи: нагрузка, выгрузка, взвѣшиваніе, просушиваніе (въ элеваторахъ—механическими способами, въ зернохранилищахъ—въ ручную), страхованіе хлѣба, очистка его отъ сора, шастанье (для овса), а также до нѣкоторой степени сортировка и обезличеніе зерна. Послѣднее примѣняется только къ сѣрымъ хлѣбамъ—ржи и овсу.

Товарные склады представляютъ собою торговыя помѣщенія, принимающія товары на храненіе съ выдачею особыхъ товарно-распорядительныхъ документовъ—варрантовъ. Устройство ихъ, съ выдачею варрантовъ, разрѣшается земствамъ, городскимъ, купеческимъ или биржевымъ обществамъ, акціонернымъ компаніямъ, отдѣльнымъ лицамъ, сельскохозяйственнымъ обществамъ и желѣзнымъ дорогамъ.

Кромѣ приѣма товаровъ на храненіе, товарнымъ складамъ предоставлено производить еще слѣдующія, связанныя съ храненіемъ, операціи: 1) выгрузку и нагрузку товаровъ, поступающихъ въ складъ и выпускаемыхъ изъ него; 2) перевозку товаровъ съ ближайшей жел.-дор. станціи и судоходной пристани въ складъ или обратно; 3) сортировку, просушку, укупорку и взвѣшиваніе поступившихъ въ складъ товаровъ; 4) очистку означенныхъ товаровъ таможенными пошлинами; 5) страхованіе этихъ товаровъ отъ имени, за счетъ и по указанію товарохозяевъ и 6) сдачу выпускаемыхъ изъ склада товаровъ для перевозки ихъ по назначенію отъ имени и за счетъ товарохозяевъ.

Товарный складъ отвѣтствуетъ за утрату и поврежденіе принятаго имъ на храненіе товара, если не докажетъ, что то или другое не могло быть предотвращено его средствами и произошло отъ непреодолимой силы или отъ свойствъ самого товара, или вслѣдствіе недостатковъ упаковки, не могшихъ быть замѣченными по внѣшнему виду при приѣмѣ товара на храненіе. Если товаръ, отданный на срокъ или на неопредѣленное время, не будетъ взятъ обратно,—въ первомъ случаѣ въ срокъ, а во второмъ по истеченіи 6 мѣсяцевъ,—то товарный складъ, чрезъ 8 дней, имѣетъ право приступить къ понудительной продажѣ товара; правомъ требовать эту продажу пользуется также держатель закладнаго свидѣтельства при неуплатѣ ему товаровладѣльцемъ выданной имъ послѣднему ссуды подъ такое. Понудительная продажа производится управленіемъ склада, черезъ биржеваго маклера, на биржѣ или съ публичныхъ торговъ, причемъ максимальный срокъ ея установленъ въ 6 недѣль. Продажа съ публичныхъ торговъ произво-

дится въ управленіи склада при посредствѣ биржеваго маклера или аукціониста, а гдѣ таковыхъ нѣтъ—при помощи судебного пристава или представителя полиціи.

На принимаемые на храненіе товары товарными складами выдаются варранты—двойныя (складочныя и закладныя) и простыя (складочныя) свидѣтельства. Эти свидѣтельства могутъ быть передаваемы по передаточнымъ надписямъ, именованнымъ или бланковымъ, и содержать въ себѣ, между прочимъ, подробное означеніе рода, вѣса и мѣры товара, а также по знакамъ, нумерамъ и числу товарныхъ мѣстъ; условій соглашенія, если таковое было, объ отвѣтственности склада за утрату или поврежденіе товара; срока на который товаръ принятъ на храненіе; платы за храненіе и другія операціи; страхованія товара и проч.

Комитетъ для защиты промышленной собственности имѣетъ целью: а) возбужденіе передъ правительственными учреждениями ходатайствъ по вопросамъ, касающимся защиты промышленной собственности, б) сообщеніе заключеній по возбуждаемымъ правительственными, судебными, общественными учреждениями и частными лицами вопросамъ о защитѣ промышленной собственности, в) участіе и постоянное представительство въ международныхъ конгрессахъ и организаціяхъ по защитѣ промышленной собственности и подготовка матеріаловъ къ международнымъ съѣздамъ, г) участіе черезъ своихъ представителей въ комиссіяхъ, совѣщаніяхъ и съѣздахъ, а также организація послѣднихъ, д) собраніе, разработка и распространеніе всякаго рода свѣдѣній о правовой охранѣ промышленной собственности. Комитетъ состоитъ въ вѣдѣніи министерства торговли и промышленности.

Сравнительно недавно началъ функционировать комитетъ по борьбѣ съ фальсификаціей пищевыхъ продуктовъ.

Россійская экспортная палата способствуетъ, главнымъ образомъ, вывозу нашихъ товаровъ на заграничные рынки и входитъ въ подробное изученіе условій успѣха таковаго.

Торговыя палаты въ настоящее время организованы и функционируютъ слѣдующія: славянская, русско-французская, русско-англійская русско-бельгійская, русско-итальянская, русско-американская. Первые пять палатъ находятся въ Петроградѣ, а послѣдняя въ Москвѣ. Для сближенія Россіи съ Японіей при посредствѣ взаимнаго товарообмѣна существуетъ Русско-японское общество. Вообще, торговыя палаты имѣютъ целью всестороннее содѣйствіе экономическому сближенію Россіи съ соотвѣтственными государствами на почвѣ общихъ торгово-промышленныхъ интересовъ.

Съѣзды представителей промышленности и торговли имѣютъ целью: а) объединить представительство интересовъ промышленности и торговли вообще и отдѣльныхъ ихъ отраслей передъ правительственными и общественными учреждениями; б) способствовать возникновенію мѣстныхъ общественныхъ и профессиональныхъ учрежденій по промышленности и торговлѣ; в) способствовать упорядоченію отношеній между трудомъ и капиталомъ; г) устраивать конкурсы, выставки, испытательныя станціи, лабораторіи, музеи, школы, курсы для рабочихъ и т. п. учрежденія; д) собирать статистическія свѣдѣнія, издавать по вопросамъ промышленности и торговли изслѣдованія и періодическіе органы и т. д. Съѣзды раздѣляются на двѣ категоріи: а) общіе—по вопросамъ, касающимся всѣхъ отраслей промышленности и торговли, б) групповые—по вопросамъ отдѣльныхъ отраслей промышленности и торговли.

Къ первой категоріи относятся съѣзды представителей промышленности и торговли, съѣзды представителей биржевой торговли и сельскаго хозяйства; съѣзды дѣятелей по средней мелкой промышленности и торговлѣ; ко второй—съѣзды мукомоловъ, лѣсопромышленниковъ, нефтепромышленниковъ, судовладѣльцевъ, металлозаводчиковъ, горнопромышленниковъ, представителей акціонерныхъ страховыхъ отъ огня обществъ, стекло-

заводчиковъ, русскихъ фабрикантовъ земледѣльческихъ машинъ и орудій, представителей обществъ для надзора за паровыми котлами и др.

Кромѣ того, сюда же относятся: общество для содѣйствія русской промышленности и торговлѣ; петроградское, московское и одесское общества фабрикантовъ и заводчиковъ; Императорское русское техническое

общество; всероссійскія общества сахарозаводчиковъ, льнопромышленниковъ; руссійское общество винокуренныхъ заводчиковъ, союзъ писчебумажныхъ фабрикантовъ въ Россіи, союзъ лѣсопромышленниковъ сѣв.-зап. края, а также многія однородныя общества, преслѣдующія профессиональныя цѣли отдѣльныхъ отраслей промышленности и торговли.

Торговыя палаты.

Около 2 лѣтъ тому назадъ министерство торговли и промышленности выработало законопроектъ о торговыхъ палатахъ и внесло его въ совѣтъ министровъ. Но законопроектъ этотъ не былъ одобренъ совѣтомъ министровъ. Тогда министерство торговли и промышленности взяло свой законопроектъ обратно и кореннымъ образомъ переработало его.

Основныя черты новаго законопроекта сводятся къ слѣдующему. Учреждать палаты предполагается въ тѣхъ мѣстностяхъ, гдѣ устройство ихъ обуславливается достаточнымъ развитіемъ торговли и промышленности и гдѣ существованіе торговыхъ палатъ вызывается интересами государства. Въ задачи палатъ входятъ: 1) попеченіе о нуждахъ мѣстной торговли и промышленности; 2) представительство и обслуживание этихъ отраслей экономической жизни округа; 3) устройство, содержаніе и субсидированіе полезныхъ для торговли и промышленности учреждений и 4) содѣйствіе правительству въ мѣропріятіяхъ къ преуспѣянію торговли и промышленности.

Дѣятельность палатъ предполагается подчинить особому для каждой палаты уставу, на основаніи Высочайше утвержденныхъ положеній совѣта министровъ; мѣстонахожденіе же палатъ опредѣляется въ законодательномъ порядкѣ. Палаты находятся въ вѣдѣніи министерства торговли и промышленности, подчиняются его надзору и обязаны ежегодно представлять министру отчеты о своей дѣятельности. Участіе въ торговой палатѣ является не только правомъ, но и обязанностью всѣхъ лицъ и учреждений, занимающихся въ предѣлахъ ея округа торгово-промышленной дѣятельностью и допущенныхъ къ выборамъ въ члены палаты; прииска-

къ палатѣ лицъ, не имѣющихъ въ округѣ никакихъ предприятий, не допускается. Право возбуждать ходатайство объ открытіи палаты предоставляется биржевымъ комитетамъ, комитетамъ торговли и мануфактуръ, купеческимъ управамъ и другимъ утвержденнымъ торгово-промышленнымъ организациямъ. Комиссія выборныхъ отъ этихъ учреждений (по два члена отъ каждого) намѣчаетъ предполагаемый округъ палаты, выработываетъ проектъ устава палаты и составляетъ списокъ избирателей округа. Она же созываетъ и общее собраніе избирателей—лицъ и учреждений, занимающихся въ намѣченномъ округѣ торгово-промышленной дѣятельностью. Это собраніе разсматриваетъ проектъ устава и уполномочиваетъ организационную комиссію на представленіе проекта палаты въ министерство торговли и промышленности.

Въ тѣхъ случаяхъ, когда учрежденіе палаты въ извѣстной мѣстности будетъ признано необходимымъ по соображеніямъ государственнаго характера, вопросъ о такомъ учрежденіи можетъ быть возбужденъ министерствомъ торговли и промышленности.

Палаты управляются на выборныхъ началахъ. Выборы членовъ палаты производятся избирателями-торговцами отдѣльно отъ избирателей промышленниковъ. Иностранцы могутъ быть избираемы лишь въ томъ случаѣ, если они занимаются торговлей и промышленностью въ Россіи въ теченіе пяти лѣтъ; кромѣ того число членовъ палаты отъ иностранцевъ не можетъ быть больше одной пятой части общаго количества членовъ палаты. Содержатся палаты на средства членовъ. Для объединенія дѣятельности палатъ учреждаются періодическіе съѣзды представителей.

Съѣзды представителей промышленности и торговли.

Жестокій кризисъ поразилъ русскую промышленность и торговлю въ 1900 году, нанесъ тяжелый ударъ всей нашей экономической жизни, отъ котораго она не успѣла еще оправиться къ 1904 году, когда обрушились новыя невзгоды. Если прослѣдить какой угодно рядъ цифръ, относящихся къ области русской экономики—будь это цифры внѣшней торговли, производства или потребленія внутри страны—всегда и вездѣ наталкиваешься на явленія несомнѣннаго упадка. Борьба съ этимъ упадкомъ стало необходимою, тѣмъ болѣе очевидно, что подъ вліяніемъ всеобщаго тяжелаго экономического положенія проявились, вполне при этой обстановкѣ естественныя, взаимныя сѣтованія и взаимное непониманіе.

Получилось даже временное извращеніе взгляда на торговлю и промышленность, какъ на какой-то мало-полезный придатокъ, какой-то чуждый наростъ на экономическомъ организмѣ—Россіи, будто бы представляющей собою страну чисто земледѣльческой культуры и

чисто земледѣльческаго товарооборота. Эти сужденія создавали извѣстное настроеніе, поддерживавшее враждебное отношеніе къ промышленности и торговлѣ, а, въ лучшемъ случаѣ, отношеніе пренебрежительное. Съ такимъ настроеніемъ нужно было бороться, начиная съ разъясненія азбучной истины, что въ наше время немислимо существованіе сколько-нибудь культурной страны, въ которой не осуществлено гармоническое развитіе всѣхъ отраслей производительнаго труда, относится ли оно къ области добыванія, переработки или распределенія. Нужно было доказывать, что промышленность и торговля, владѣющія 40% всѣхъ цѣнностей въ странѣ и дающія пропитаніе 18% всего населенія, нуждаются въ столь же доброжелательномъ къ себѣ отношеніи и въ такой же поддержкѣ со стороны руководящихъ сферъ, какія проявлялись по отношенію къ сельскому хозяйству. Первые попытки созданія центральной торгово-промышленной организацион, оказались, однако, неудачными. Въ мартѣ 1905 г. покойнымъ С. Т. Морозовымъ

была сдѣлана первая попытка объединить отдѣльныя совѣщательныя по торговлѣ и промышленности учрежденія; въ іюль того же года была предпринята въ Москвѣ другая попытка образовать политическую торгово-промышленную партію. Только полный отказ отъ объединенія всего торгово-промышленнаго класса на почвѣ единой политической программы и обоснованіе задачъ организациі исключительно на почвѣ экономическо-финансовыхъ отношеній сдѣлало возможнымъ созданіе въ 1906 году, послѣ двухъ учредительскихъ сѣздовъ и многихъ засѣданій организационнаго бюро, всероссійской организациі представителей торговли и промышленности, извѣстной подъ названіемъ: «Сѣздъ представителей промышленности и торговли».

Основной задачей сѣздовъ является: 1) выясненіе и разработка выдвигаемыхъ промышленной и торговой жизнью Россіи вопросовъ въ области законодательства, торгово-промышленной политики и общественно-экономическихъ отношеній, а также въ объединеніи представительствъ интересовъ промышленности и торговли, вообще, и отдѣльныхъ отраслей ихъ, въ частности, передъ правительственными, законодательными и общественными учрежденіями, 2) согласованіе сталкивающихся часто между собою интересовъ между отдѣльными районами и между отдѣльными отраслями промышленности и торговли и 3) всемѣрное содѣйствіе возникновенію мѣстныхъ общественныхъ и профессиональныхъ учреждений по промышленности и торговлѣ.

Строго придерживаясь указанныхъ основныхъ задачъ, сѣзды за короткое сравнительно время успѣли вырости въ могущественнѣйшую организацию, объединяющую нынѣ почти всю крупную промышленность и торговлю Россіи. Къ голосу этой организациі внимательно прислушивается правительство и общественное мнѣніе страны. За послѣдніе годы не было почти ни одного вопроса, затрагивающаго интересы промышленности и торговли, который не поступалъ бы на заключеніе сѣздовъ. Изъ наиболѣе крупныхъ работъ сѣздовъ можно назвать: 1) труды по рабочему вопросу, особенно въ связи съ законами по введенію страхованія рабочихъ отъ несчастныхъ случаевъ и болѣзней, 2) по промысловому обложенію, 3) по пересмотру законодательства о казенныхъ подрядахъ и поставкахъ, 4) по желѣзнодорожному хозяйству, строительству и желѣзнодорожнымъ тарифамъ, 5) по пересмотру законодательства о представительныхъ торгово-промышленныхъ организацияхъ, о торговыхъ палатахъ, 6) по пересмотру таможеннаго тарифа, въ связи съ пересмотромъ торговыхъ договоровъ съ Германіей и Австріей, 7) по статистическому обследованію, какъ общаго положенія народнаго хозяйства Россіи, такъ и отдѣльныхъ отраслей его, 8) по обзорамъ законодательства Государственной Думы и Государственнаго Совѣта по торговлѣ и промышленности, 9) по изданію двухнедѣльнаго журнала подъ названіемъ «Промышленность и Торговля» и 10) наконецъ, въ послѣднее время по всѣмъ вопросамъ, возникающимъ въ промышленно-торговой жизни въ связи съ войною.

Чтобы судить о характерѣ организациі необходимо остановиться еще на составѣ ея. По своему составу члены сѣздовъ распадаются на дѣйствительныхъ и совѣщательныхъ. Дѣйствительными членами сѣзда могутъ быть: 1) общественныя по торговлѣ и промышленности учрежденія, каковы: биржи, комитеты торговли и мануфактуръ, сѣзды и совѣщательныя конторы промышленниковъ и т. п.; 2) промышленныя и торговыя организациі, состоящія изъ владѣльцевъ торгово-промышленныхъ предпріятій или ихъ представителей и имѣющіе цѣлью объединеніе своихъ членовъ на почвѣ экономическихъ интересовъ. Къ означеннымъ организациямъ относятся также учрежденія, объединяющія кредитныя, страховыя, желѣзнодорожныя, пароходныя и транспортныя предпріятія.

Совѣщательными членами могутъ быть акціонерныя

предпріятія, складочный капиталъ которыхъ не менѣе 300.000 руб., а также предпріятія, не обязанныя публичной отчетностью, съ годовымъ оборотомъ не ниже той же суммы.

Въ 1914 году въ составъ сѣздовъ входили 63 дѣйствительныхъ члена:

Биржи—московская, архангельская, бакинская, варшавская, кievская, курская, либавская, мариупольская, николаевская, одесская, рижская, ростовская на-Д., таганрогская, херсонская, калашниковская хлѣбная, харьковская каменноуг. и желѣзоторг., моск. отдѣленіе совѣта торг. и мануф., иваново-вознесенскій, костремской и лодзинскій комитеты торг. и мануф., московское и петроградское купеческія общества, сѣзды—бакинскихъ нефтепромыш., терскихъ нефтепром., горнопром. Урала, горнопрм. Царства Польскаго, горнопром. юга Россіи, марганценом., шорпанскаго уѣз., металлзавод. сѣв. и прибалт. районовъ, мукомольн., представителей акц. страх. отъ огня о-въ, русскихъ фабр. земледѣльч. машинъ и орудій, стеклзаводчиковъ, судовладѣльцевъ, углепромышленниковъ черемховскаго района, всероссійскія общества—сахарозаводчиковъ, льнопромышленниковъ, общества—заводчиковъ и фабрикантовъ, одесское фабрик. и заводчиковъ, промышленниковъ Царства Польскаго, рижское фабрикантовъ, моск. фабрикантовъ парфюм. производства, моск. фабрикантовъ кондитерск. производства, професс. кожев. заводчиковъ сѣв.-зап. края, сухонныхъ фабрикантовъ, руссійское винокур. зав., для содѣйствія развит. химич. торг. и пром. пивоваренной промышленности, заводи. и фабрик. моск. промыш. района, митавское фабрикантовъ, шленское торговли и пром., астраханскихъ рѣчныхъ рыбопром., фабрикантовъ хлоп.-бум. промышленности, моск. фабр. и торг. по выработкѣ и продажѣ церковныхъ предметовъ, московское для надзора за паров. котлами, постоян. совѣщат. контора желѣззаводчиковъ, пост. сов. контора золота и платинопромышленниковъ, союзъ архангельск. льсопром., союзъ писчебум. фабрик. въ Россіи, московская пищевая, продукт. и винная биржа, моск. скотопр. и мясн. биржа, сѣздъ представ. обществъ для надзора за паровыми котлами, союзъ льсопром. сѣв.-зап. края.

Кромѣ того, въ составъ сѣздовъ входило 315 совѣщательныхъ членовъ, въ лицѣ представителей различныхъ кредитныхъ учреждений, предпріятій по страхованію, пароходныхъ, транспортныхъ, а также акціонерныхъ обществъ, товариществъ, торговыхъ домовъ и прочихъ торговыхъ и промышленныхъ фирмъ.

Во главѣ организациі стоитъ совѣтъ сѣздовъ и состоящій при немъ комитетъ. Въ президіумъ членами совѣта, по выбору послѣдняго сѣзда, избраны:

Н. С. Авдаковъ, гр. А. А. Бобринской, И. Ф. Бострель, Т. В. Бѣлозерскій, Н. А. Бѣлоцвѣтовъ, Г. Э. Вейнштейнъ, М. Ф. Вейеръ, Г. Г. Виссендорфъ, Н. Б. Глазбергъ, Л. Ф. Грауманъ, А. Л. Гринбергъ, Ю. П. Гужонъ, А. О. Гукасовъ, П. О. Гукасовъ, А. И. Гучковъ, Е. Ф. Давыдовъ, Н. И. Данилевскій, А. Ф. Дерюжинскій, Н. Ф. фонъ-Дитмаръ, Ф. Е. Енакиевъ, М. В. Живаго, В. В. Жуковскій, В. М. Ивановъ, Б. А. Каменка, В. Л. Керковіусъ, бар. А. Л. Кнопъ, Н. Н. Кокшаровъ, А. И. Коноваловъ, И. М. Конъ, П. П. Котляревскій, Г. А. Крестовниковъ, А. А. Крыжановскій, Н. Н. Кутлеръ, Г. Г. Кянджунцевъ, М. И. Лазаревъ, С. Г. Ліанозовъ, Г. М. Маркъ, Г. Г. Мейеръ, Н. Д. Морозовъ, Э. Л. Нобель, М. Ф. Норпе, князь А. Д. Оболенскій, Ф. Р. Поповскій, А. И. Путиловъ, К. Э. Регель, С. М. Ротвандъ, П. П. Рябушинскій, кн. Ч. К. Святополкъ-Мирскій, А. А. Смецкой, С. Н. Третьяковъ, Ф. Ф. Утеманъ, А. М. Фейгль, А. Я. Фельдманъ, Б. И. Ханенко, С. С. Хрулевъ, Р. Ф. Цейдлеръ, І. В. Эвертъ, Б. А. Эфронъ, Б. А. Яловецкій, И. И. Ясюковичъ.

Кромѣ того, каждая организациія, входящая въ составъ сѣздовъ, делегируетъ въ совѣтъ своихъ постоянныхъ представителей, являющихся членами совѣта по назначенію пославшихъ ихъ организациій.

Президіумъ совѣта состоялъ въ 1914 г. изъ председателя—члена Госуд. Совѣта Н. С. Авдакова и тов. председателя—гр. Андр. А. Бобринскаго, В. В. Жуковскаго, Э. Л. Нобеля и И. И. Ясюковича.

Первымъ управляющимъ дѣлами совѣта и однимъ изъ главныхъ дѣятелей по созданію организациі былъ А. А. Вольскій, его преемникомъ является баронъ Г. Х. Майдель, и помощникомъ управляющаго—О. А. Ганъ.

Комитетъ для защиты промышленной собственности.

Цѣлью существованія всякаго торгово-промышленнаго предприятия является сбытъ товаровъ или выработкаемыхъ продуктовъ. Поэтому для каждаго предприятия надо признать благомъ огромной экономической цѣнности—обеспеченный сбытъ, который и составляетъ, какъ принято говорить, его промышленную собственность.

Успѣхъ въ торгово-промышленной дѣятельности и завоеваніе мѣста среди конкурентовъ достигается разными способами.

Закрѣпленіе результатовъ извѣстной дѣятельности только за тѣмъ предприятиемъ, которому принадлежитъ приведшая къ опредѣленнымъ успѣхамъ дѣятельность, составляетъ задачу права и, въ видѣ охраны изобрѣтеній, товарныхъ знаковъ, торгово-промышленныхъ секретовъ отъ ихъ оглашенія, защиты моделей, рисунковъ, фирмъ, выѣсокъ и другихъ отличительныхъ признаковъ самаго предприятия или его произведеній, современное законодательство всѣхъ цивилизованныхъ народовъ стремится и достигаетъ, въ большей или меньшей степени, защиты промышленной собственности.

Но, такъ какъ дѣятельность торгово-промышленныхъ предприятий выходитъ за предѣлы территориально-политическихъ границъ, то право промышленной собственности потребовало для своего регламентирования не только національныхъ законовъ, но и, устанавливаемыхъ путемъ соглашеній, международныхъ специальныхъ нормъ. Потребность въ такихъ договорныхъ нормахъ въ этой области такъ велика, что конвенціи между отдельными государствами оказались недостаточны и неудобны, и съ 1883 года образовался особый союзъ по защитѣ промышленной собственности, насчитывающій 22 члена—государствъ (Россія къ этому союзу не примкнула) и поставившій себѣ задачей выработку общаго и по возможности полнаго кодекса нормъ защиты промышленной собственности и за предѣлами каждаго изъ государствъ, на территоріи всего союза. Послѣ ряда кон-

грессовъ (въ Парижѣ, Мадридѣ, Брюсселѣ и Вашингтонѣ) задача союза оказалась въ значительной степени достигнутой.

Въ концѣ 1910 года небольшая группа лицъ сдѣлала попытку осуществить мысль о созданіи русской общественной организации для защиты промышленной собственности и, встрѣтивъ сочувствіе со стороны многихъ лицъ и фирмъ, которыя пожелали принять участіе въ этомъ дѣлѣ въ качествѣ членовъ-учредителей, выработала въ своей средѣ проектъ Положенія о Комитетѣ для защиты промышленной собственности, получившій 31 января 1912 г. утвержденіе министра торговли и промышленности.

Комитетъ состоитъ изъ назначенныхъ по его ходатайству подлежащею властью представителей вѣдомствъ, дѣйствительныхъ членовъ и членовъ-корреспондентовъ. Органами комитета являются: общее собраніе членовъ, совѣтъ и правленіе, члены котораго избираются совѣтомъ. Нынѣ въ составъ правленія входятъ: председатель Э. Л. Нобель, его товарищи: А. А. Жуковъ и Н. Н. Чекаловъ, члены: В. В. Дюфуръ, В. В. Розенбергъ, В. И. Штейннигеръ и Э. Э. Шубертъ и управляющій дѣлами В. И. Похитоновъ.

Комитетъ занимается разработкою общихъ вопросовъ, касающихся: 1) охраны изобрѣтеній (патентное право и защита фабричныхъ образцовъ); 2) охраны техническихъ образцовъ; 3) охраны рисунковъ и моделей; 4) охраны товарныхъ знаковъ и 5) борьбы съ недобросовѣстной конкуренціей, т. е. выработки мѣръ противъ использованія отличительныхъ признаковъ чужого предприятия или товара, противъ недобросовѣстной рекламы, очерненія конкурентовъ, подкупа служебнаго персонала и т. д. Съ этой цѣлью комитетъ принимаетъ дѣятельное участіе въ законоподготовительныхъ работахъ по всѣмъ вопросамъ, касающимся промышленной собственности.

Комитетъ находится въ Петроградѣ. Литейный, 46. Тлф. 204—29.

Россійскій союзъ торговли и промышленности для развитія внутренняго и внѣшняго товарообмѣна.

Все вниманіе общества, всѣ взоры обращены въ настоящее время туда, гдѣ рѣшаются судьбы нашей родины. И это совершенно естественно. Слишкомъ громаднымъ фактомъ, заслонившимъ весь горизонтъ, является война, и трудно остановить свои мысли на чемъ-либо, кромѣ лихорадочно ожидаемыхъ новостей съ театра войны. Но по мѣрѣ хода событій, жизнь все настойчивѣе и настойчивѣе ставитъ передъ нами и другую величайшую государственную задачу, разрѣшеніе которой чрезвычайно важно для всего дальнѣйшаго. Поддержаніе невозможнаго экономическаго равновѣсія должно озабочивать не только правительство и общество, но и каждаго русскаго гражданина, понимающаго серьезность момента, когда бездѣйствіе равносильно преступленію. Именно въ томъ и должно сказаться величіе русскаго народа, что, встрѣчая отточеннымъ мечемъ дикій натискъ варварства, онъ даже и въ этотъ мигъ не забываетъ своихъ культурныхъ задачъ.

Съ молниеносной быстротой развернувшіяся событія внесли нѣкоторый хаосъ въ торговую конъюнктуру и

выдвинули на очередь рядъ новыхъ вопросовъ въ экономической жизни страны.

Потребительная емкость русскаго рынка настолько громадна, что до сихъ поръ отечественная промышленность при всемъ своемъ ростѣ не могла заполнять всей потребности, и она удовлетворялась колоссальнымъ приливомъ иностранныхъ товаровъ, преимущественно изъ Германіи, воспользовавшейся въ 1904 году тяжелымъ для Россіи политическимъ моментомъ и добившейся для себя исключительнаго, по односторонней выгоды, торговаго договора. Этотъ договоръ является вреднымъ наростомъ на организмѣ Россіи, высасывающимъ изъ русскаго народа всѣ соки.

Теперь привозъ изъ Германіи и Австріи прекратился совсѣмъ, а изъ другихъ странъ, благодаря тѣмъ или инымъ причинамъ, сокращенъ до минимума.

Несомнѣнно, что война на торговой жизни Россіи отразится тяжело, однако, при внимательномъ анализѣ внутренняго состоянія нашей торговли, нѣтъ никакихъ оснований для пессимистическихъ взглядовъ на будущее.

Конечно, цѣлый рядъ отраслей неизбежно испытаетъ застой, но не нужно забывать, что сейчасъ войной захвачена вся Европа и такая страна, какъ Германія, площадь которой меньше одной только нашей Архангельской губернии, не можетъ избѣжать полного финансового краха, тогда какъ Россію, благодаря необъятной ширинѣ ея территоріи, торговый кризисъ, даже при затяжной войнѣ, не успеетъ охватить во всей массѣ и не сможетъ проникнуть во все глубины русской народной жизни.

Наша родина при такомъ крѣпкомъ фундаментѣ народнаго хозяйства, какъ земледѣліе, является въ значительной мѣрѣ страной самодовлѣющей и недосыгаемой, а разрушительная сила современной военной техники дѣлаетъ невозможной для руководителей міровой политики допустить длительность небывалой, кровавой бойни. Такимъ образомъ, когда затихнетъ всеевропейскій пожаръ, Россія окажется въ состояніи скорѣй и основательнѣй возстановить нормальный ходъ своей промышленной жизни, чѣмъ та же Германія, но при одномъ непремѣнномъ условіи, если русскій торгово-промышленный классъ, а равно общественные дѣятели, не будутъ апатично ожидать окончанія войны, а энергичными объединенными усиліями озаботятся всеми мѣрами подготовитъ для Россіи, не только воплѣтъ независимое, но и передовое положеніе на міровомъ рынкѣ.

Громадная территорія нашего отечества, разобщенность его торговыхъ раіоновъ и, главнымъ образомъ, полное отсутствіе въ Россіи, какъ правительственныхъ, такъ и частныхъ учреждений, могущихъ всесторонне знакомить заинтересованныхъ лицъ не только съ выгоднѣйшими иностранными первоисточниками, но и съ производительными силами Россіи, сильно тормозятъ развитіе русской промышленности и расширеніе коммерческихъ сношеній Россіи съ другими государствами.

Современный русскій потребитель въ большинствѣ случаевъ дѣйствуетъ наугадъ и, за неимѣніемъ вѣрно составленныхъ русскихъ торгово-промышленныхъ справочниковъ, всегда поставленъ въ необходимость пользоваться первымъ попавшимся прейсъ-курантомъ или предложеніемъ вояжера. Не въ лучшемъ положеніи находятся и иностранные коммерсанты, заинтересованные экспортными или импортными сношеніями съ нашимъ отечествомъ. Ихъ стремленія изучить условія русскаго рынка, или для расширенія своего сбыта, или для покупки сырья, парализуются отсутствіемъ въ Россіи солидныхъ и правильно-организованныхъ посредническихъ учреждений, и въ большинствѣ случаевъ, наши товары на международныхъ рынкахъ замѣняются товарами, подчасъ худшими, тѣхъ странъ, международныя сношенія съ которыми давно уже облегчены или ихъ правительствомъ или частной инициативой.

Русскіе ремесленники и кустари, дойдя въ своихъ издѣліяхъ до большого совершенства, въ большинствѣ случаевъ единичными усиліями, не только не въ состояніи поставить на рациональныхъ основаніяхъ ихъ сбытъ, но даже не могутъ ознакомить со своимъ товаромъ болѣе широкій кругъ нуждающейся въ немъ кліентуры...

Только наглядное ознакомленіе съ образцами русскихъ товаровъ и сырыхъ продуктовъ, доступное въ широко поставленныхъ торговыхъ музеяхъ, сможетъ вытѣснить у покупающей массы ложное представленіе о превосходствѣ всего чужеземнаго надъ русскимъ, а благодаря тому легко будетъ, по минованіи кризиса, развитъ нашъ вывозъ и сократить до минимума ввозъ.

Давно уже назрѣла въ Россіи необходимость въ учрежденіи, могущемъ восполнить все вышеназванное пробѣлы, сильно вліяющіе на отсталость русской промышленности и приносящіе крупный ущербъ нашей вывозной торговлѣ.

Нѣкоторыми лицами неоднократно дѣлались попытки въ этомъ направленіи, но несомнѣнно, что выполненіе подобной широкой задачи возможно лишь тогда, если опытные и энергичные коммерсанты, находящіеся въ каждомъ, даже мелкомъ, торговомъ пунктѣ и хорошо освѣ-

домленные о кредитоспособности мѣстныхъ торговцевъ и о производительности раіона, въ которомъ годами протекаетъ ихъ дѣятельность, были бы прочно соединены въ равноправную, съ одинаковыми общими интересами, всероссійскую организацію, во главѣ которой стояли бы лица, понимающія всю широту этого вопроса.

Въ то время, какъ доблестная русская армія грудью отстаиваетъ наши границы, отъ вторженія врага, мы здѣсь, внутри страны, объединенными усиліями должны создать безъ замедленія подобную мощную торгово-промышленную организацію, и она, планомерно содѣйствуя исползованію нашихъ неисчерпаемыхъ производительныхъ силъ, смогла бы предотвратить предстоящія намъ экономическія потрясенія и помочь Россіи въ ближайшемъ будущемъ занять на міровомъ рынкѣ прочное подобающее ей мѣсто.

Принимая во вниманіе, кромѣ внутренняго рынка, хотя бы одинъ Ближній Востокъ, до войны обслуживавшійся Германіей и Австріей, и теперь опредѣленно тяготеющей къ Россіи, можно уже принести неисчислимыя выгоды подъему русской промышленности; кромѣ того, съ каждымъ днемъ все болѣе и болѣе назрѣваетъ вопросъ о торговомъ сближеніи съ Франціей, Англіей, Италіей, Японіей, Америкой и т. д.

Ожесточенная борьба противъ Германіи должна вестись съ неослабной настойчивостью, не только на полѣ брани, но и на экономической почвѣ. Успѣхъ и здѣсь долженъ быть также полнымъ, окончательнымъ и безусловнымъ.

Для осуществленія всего перечисленнаго въ Москвѣ, какъ центрѣ Россіи, къ которому вся страна изстари имѣетъ исключительное тяготѣніе, учреждается *Россійскій Союзъ Торговли и Промышленности* для развитія внутренняго и внѣшняго товарообмѣна, членами котораго могутъ быть лица обоюдо пола безъ различія сословія, національности и вѣроисповѣданія, за исключеніемъ германскихъ и австрійскихъ подданныхъ.

Союзъ имѣетъ цѣлью: 1) ознакомленіе русскихъ торговцевъ съ рынками славянскихъ странъ и наоборотъ, 2) изученіе условій сбыта русскихъ товаровъ на иностранныхъ рынкахъ и ввоза иностранныхъ товаровъ въ Россію, 3) организацію вывоза нашихъ товаровъ и ввоза иностранныхъ издѣлій и матеріаловъ и 4) устройство въ имперіи торгово-промышленныхъ музеевъ и выставокъ товарныхъ образцовъ, преимущественно отечественнаго производства и изъ славянскихъ странъ.

Для достиженія указанной цѣли союзъ открываетъ повсюду въ Россіи и за границей отдѣленія и агентства, исполняетъ коммисіонныя порученія по куплѣ-продажѣ всякихъ товаровъ, устраиваетъ музеи, выставки, библіотеки, читальни, курсы, лабораторіи и издаетъ справочныя книги и періодическіе вѣстники по торговлѣ и промышленности.

Члены союза, какъ дѣйствительные, такъ и члены-соребнователи, имѣютъ право на бесплатное пользованіе библіотекой и читальней союза и бесплатный входъ въ музеи и на все устраиваемыя союзомъ выставки, но самымъ цѣннымъ для каждого дѣльнаго, опытнаго и энергичнаго человѣка является то, что съ момента вступленія въ составъ союза онъ черезъ его центральное бюро вступаетъ въ тѣсную связь со всеми членами союза, имѣющими одинаковыя цѣли и находящимися во всехъ торговыхъ пунктахъ земнаго шара. Благодаря этому обстоятельству, каждый членъ получаетъ весь матеріалъ, направляемый отовсюду въ правленіе союза и отъ его личной энергіи, инициативы и опытности зависитъ использовать весь этотъ матеріалъ съ максимальной для себя матеріальной и моральной выгодой.

Руководящимъ органомъ союза, до утвержденія устава и выборовъ правленія, является организаціонный комитетъ, въ составъ котораго вошли: председатель—князь А. Г. Щербатовъ, товарищи председатели: проф. С. А. Федоровъ, И. Д. Сытинъ, В. П. Глѣбовъ, казначей И. Т. Амировъ, члены: А. И. Бѣлоножкинъ, В. Г. Венгеровъ, К. Н. Валеріановъ, М. А. Вернье,

В. О. Горнунгъ, С. А. Ивероновъ, А. Р. Ледницкій, Л. И. Лиштвангъ, Ф. П. Лимчеръ, кн. А. Н. Мещерскій, Н. Н. Мясниковъ, В. А. Михалковъ, проф. П. И. Новгородцевъ, проф., членъ Госуд. Сов. И. Х. Озеровъ,

Р. В. Поляковъ, проф. М. П. Прокунинъ, А. А. Реботье, Ш. А. Сиу, М. С. Семеновъ, проф. В. Ф. Тотоміанецъ, проф. Б. И. Угримовъ, проф. Н. Ф. Чарновскій, проф. В. В. Шарвингъ, О. В. Эвертъ.

Отъ словъ къ дѣлу!

(Статья члена Государственнаго Совѣта, профессора И. Х. Озерова).

I.

Въ рескриптѣ на имя новаго управляющаго министерствомъ финансовъ П. Л. Барка было провозглашено, какъ основная задача экономической политики Россіи, развитіе производительныхъ силъ страны.

Этого нельзя не привѣтствовать, но вѣдь прошло уже около 4 мѣсяцевъ, а въ этомъ направленіи пока ничего не сдѣлано *).

Въ комитетѣ финансовъ говорятъ о ненормальномъ развитіи учетно-ссудныхъ операций государственнымъ банкомъ.

Но такъ ли это? Государственный банкъ, развивая свои учетно-ссудныя операции, лишь шель навстрѣчу промышленному развитію Россіи. Колоссальныя естественныя богатства Россіи требовали ихъ оплодотворенія капиталами. У насъ еще не такъ развиты частныя кредитныя учрежденія, а потому на государственномъ банкѣ лежитъ много задачъ такихъ, которыя въ другихъ странахъ выполняются частными банками.

Едва ли сокращеніе учетно-ссудной операции государственнымъ банкомъ гармонируетъ съ идеей развитія производительныхъ силъ страны.

Затѣмъ ограниченія въ области организаціи акціонерныхъ предпріятій также идутъ въ разрѣзъ съ данной задачей. Но время не терпитъ. Мы переживаемъ теперь тяжелья конвульсіи. Война С.-А. Соединенныхъ Штатовъ съ Мексикой... Возможныя осложненія съ Австріей... Тревожное настроеніе среди рабочаго люда... Съ этими фактами нельзя не считаться, а надо быть готовыми...

А экономическая мощь въ настоящее время является рѣшающимъ факторомъ. Въ самомъ дѣлѣ, капиталистическія страны нуждаются въ рынкахъ, и показать имъ свою силу здѣсь было бы полезнымъ. А между тѣмъ мы съ какой-то особенной любовью консервируемъ здѣсь нашу экономическую отсталость.

Надо во что бы то ни стало, по военному, приняться за развитіе производительныхъ силъ нашей родины. Надо приняться за орошеніе земель въ нашихъ среднеазиатскихъ владѣніяхъ, за постройку дорогъ на нашемъ сѣверѣ, чтобы развитъ экспортъ мяса за границу.

Въ самомъ дѣлѣ, грѣшно намъ оставаться данниками Сѣверной Америки въ дѣлѣ снабженія насъ хлопкомъ. Наше правительство само орошеніемъ не занимается, говоря, что у него нѣтъ денегъ, а частнымъ лицамъ оно не дастъ земель для орошенія: много-де заработаютъ. Такъ дѣло и не двигается, и въ то же время мы все платимъ и платимъ дань Америкѣ.

Посмотрите, какую печальную картину представляетъ нашъ ввозъ. Стоитъ бросить бѣглый взглядъ на нашъ ввозъ, и не могутъ у насъ, сыновъ Россіи, щеки не горѣть румянцемъ стыда за нашу отсталость, не можетъ больно не щемить наше сердце.

Въ самомъ дѣлѣ, на какую крупную сумму мы ввозимъ къ намъ хлопка, а между тѣмъ при организаціи орошенія въ нашихъ среднеазиатскихъ владѣніяхъ мы

могли бы не только всю нашу потребность въ хлопкѣ удовлетворить, но еще и снабжать имъ Европу.

Мы ввозимъ, далѣе, мѣха. Казалось бы, мы должны быть богаты мѣхами, а мы ихъ ввозимъ. Дѣло въ томъ, что зачастую мы не умѣемъ обдѣлывать мѣха, и мы сами вывозимъ мѣхъ за границу и послѣ отдѣлки его тамъ мы ввозимъ его вновь къ себѣ.

Мы ввозимъ вина изъ заграницы, а между тѣмъ, съ какой похвалой о нашихъ винахъ отзывался еще покойный Д. И. Менделѣевъ. И опять здѣсь не рѣдко мы вывозимъ наши вина за границу, во Францію, тамъ французы ставятъ свою марку и къ намъ же обратно ихъ посылають. У насъ къ тому же пристрастіе ко всему иностранному, хотя бы и худшему...

Мы ввозимъ на крупную сумму шерсть, и этотъ ввозъ растетъ вслѣдствіе паденія у насъ овцеводства. Давно пора было бы принять мѣры къ подъему нашего овцеводства, и опять это сталкивается съ нашей отсталой политикой; овцеводство надо вести въ Сибири, а тамъ надо провести пути сообщенія.

Мы ввозимъ шелкъ изъ заграницы, а между тѣмъ шелководство можно прекрасно вести у насъ во многихъ мѣстностяхъ Россіи, и это дало бы крупный заработокъ нашему населенію, но опять мы ничего не дѣлаемъ и въ этой области.

Въ какомъ рабствѣ мы находимся у заграницы, видно хотя изъ слѣдующаго любопытнаго факта, сообщаемого инструкторомъ по хмелеводству Волынской губ.: «Въ настоящее время, пишетъ этотъ инструкторъ, далеко не секретъ, что русскій хмель идетъ за границу, подвергается тамъ переработкѣ, осѣрненію и переупаковкѣ, что можно дѣлать и у насъ, и въ такомъ видѣ онъ подыменемъ лучшаго заграничнаго хмеля расходуется по всему свѣту, нерѣдко попадая обратно и въ Россію». Ввозъ хмеля къ намъ въ 1891 г. составлялъ 26.000 пуд., въ 1893 г.—около 7.000 пуд., а въ 1903—1907 г. г.—34.000 пуд. И у насъ выдвигается въ настоящее время вопросъ о повышеніи ввозной пошлины на хмель. Но, во первыхъ отъ этого можетъ пострадать пивовареніе, а, во вторыхъ, не лучше ли поднимать хмелеводство другими мѣрами, такими мѣрами, которыя пробуждали бы самостоятельность и живую органическую работу среди хмелеводовъ. Повышенныя таможенныя ставки могутъ убавлять нашихъ хмелеводовъ, и они еще болѣе почиютъ отъ дѣлъ творенія. Надо обратить самое серьезное вниманіе на поднятіе культуры хмелеводства, на созданіе дешеваго и доступнаго кредита. Какъ можно поднимать культуру хмелеводства, если у населенія нѣтъ для этого средства.

Мы слишкомъ инертны, и намъ надо примѣнять такія мѣропріятія, которыя пробуждали бы нашу энергію, а не увеличивали бы нашу инертность.

Итакъ, картина нашей ввозной торговли говоритъ о нашемъ недѣланіи, объ отсутствіи у насъ яркаго творчества.

Какими богатствами страна ни располагай, но пока мы не приложимъ своихъ рукъ къ этимъ богатствамъ, мы не въ состояніи будемъ воспользоваться послѣдними. Здѣсь нужна другая творческая политика. Мы должны

*) Въ виду общаго интереса настоящей статьи, написанной проф. И. Х. Озеровымъ для „Торг.-Пр. М. Р.“ до начала вѣйна 1914 г.,—статья печатается безъ всякихъ измѣненій. *Ред.*

понять экономическую цѣнность нашей страны, сбросить съ себя вѣковую лѣнь, отказаться отъ девиза «день да ночь — сутки прочь» и энергично приняться за использование нашихъ богатствъ. И эти богатства дадутъ доходъ и государственному казначейству, они дадутъ средства и для удовлетворенія многихъ уже назрѣвшихъ у насъ культурныхъ потребностей.

На мой взглядъ, промышленному классу Россіи надо энергично выступить за поднятіе производительныхъ силъ Россіи. Онъ долженъ понять, что на него переживаемый историческій моментъ возлагаетъ великія задачи. Онъ долженъ приняться за работу прокладки фундамента, на которомъ можно было бы построить новую Россію. Онъ долженъ взять на себя задачу выращивать новыя общественныя силы у насъ, такія силы, которыя явились бы опорой новаго строя въ Россіи. И будущее поколѣніе скажетъ тогда ему свое великое спасибо.

Надо кричать, надо вопіять объ устраненіи тѣхъ тормазовъ, которые у насъ стоятъ на пути промышленнаго развитія Россіи. Вѣдь только развитіе производительныхъ силъ создастъ у насъ и новыя общественныя отношенія; или же мы будемъ попрежнему говорить лишь красивыя слова, а въ сущности то будемъ попрежнему столь же безсильны и слабы...

Надо развить сильнѣйшую пропаганду въ странѣ, образовавъ особую лигу, въ цѣляхъ развитія производительныхъ силъ страны. Надо кликнуть кличъ и звать всѣхъ отъ мала до велика объединиться на этой великой задачѣ. Надо, однимъ словомъ, организовать крестовый походъ въ этихъ цѣляхъ...

У насъ въ настоящее время, я бы сказала, существуетъ экономическое крѣпостное право.

Промышленники шагу не смѣютъ ступить безъ разрѣшенія изъ Петрограда, безъ полицейскаго разрѣшенія...

На всемъ лежатъ кандалы стараго режима: связана инициатива, связана у насъ былая русская энергія, когда русскіе люди ходили при старыхъ архаическихъ средствахъ передвиженія по нашей огромной территоріи. Да, въ русскомъ человѣкѣ много энергіи, но на ней лежитъ тяжелая рука бюрократіи, и никнетъ подъ ней былая русская энергія.

Великая историческая задача выпадаетъ въ настоящее время на нашъ промышленный классъ: онъ долженъ понять свое провиденціальное назначеніе, онъ долженъ встать на государственную точку зрѣнія, возвыситься до пониманія широкихъ задачъ, выдвигаемыхъ временемъ.

И здѣсь, работая въ своихъ конторахъ, въ банкахъ, на своихъ фабрикахъ, разсылая коммивояжеровъ по разнымъ частямъ Россіи, промышленный классъ будетъ въ то же время творить и великое государственное дѣло.

Наша политическая жизнь въ настоящее время — въ стадіи маразма, мы въ какомъ-то тупикѣ, откуда ни куда ни сюда. Пора понять опасность этого положенія. Вѣдь другія страны усиленно идутъ впередъ, а мы все болѣе и болѣе отстаемъ отъ нихъ. Не даромъ приходится основывать русскія предпріятія на иностранной территоріи, просто потому, что тамъ нѣтъ никакихъ стѣсненій, какъ у насъ...

И за послѣднее время сколько русскихъ предпріятій основано за границею...

И въ этомъ — трагедія нашего положенія, и будущій историкъ будетъ съ недоумѣніемъ изучать нашу эпоху и будетъ ее выставлать, какъ примѣръ близорукости нашей политики.

Но пора отъ словъ переходить къ дѣлу. Мы много уже слышали красивыхъ словъ объ укрѣпленіи правового строя въ Россіи, о поднятіи сельскаго хозяйства, но надо переходить отъ словъ къ дѣлу...

II.

Хотя Россія и извѣрилась въ хорошихъ словахъ, однако, упомянутый рескриптъ на имя П. Л. Барка о коренной смѣнѣ нашей экономической политики не могъ

не вызвать радости у всѣхъ любящихъ свою родину. Всѣ встрепенулись...

Конецъ нищеты въ Россіи: всѣ будутъ сыты и одѣты... Но что же?

Только что эта благая вѣсть о необходимости развитія производительныхъ силъ Россіи пронеслась, какъ мы, видимо, другой рукой стали сводить на нѣтъ это святое дѣло.

Совѣтъ министровъ недавно призналъ необходимымъ ограничить права акціонерныхъ компаній, владеющихъ недвижимостью. Опубликованы въ печати уже извѣстныя правила объ акціонерныхъ предпріятіяхъ. И что же получается?

Мнѣ извѣстна одна писчебумажная фабрика въ Россіи... Мы ввозимъ много бумаги изъ Финляндіи, а между тѣмъ самимъ небомъ предназначено, чтобы мы снабжали не только себя бумагою, но и Европу: у насъ столько лѣсовъ. Но писчебумажныя предпріятія, чтобы доставлять на рынокъ дешевый продуктъ, должны быть самодовлѣющими, т. е. они должны обладать своей целлюлозой, дешевой двигательной силой (силою водопада) и т. д.

Эта фабрика, о которой я говорю — одна изъ крупнѣйшихъ въ Россіи, и чтобы удешевить свое производство она рѣшила обзавестись своимъ собственнымъ целлюлознымъ заводомъ, а для этой цѣли нужна площадь лѣса, что то около 100.000 десятинъ.

Фабрика уже располагаетъ лѣсной площадью въ 65.000 десятинъ, но нужно еще, чтобы при правильной постановкѣ лѣснаго хозяйства лѣсная запасъ не истощался. И вотъ, возникаетъ вопросъ о покупкѣ еще 25.000 десятинъ лѣса; представился и случай для этого, но министерство тормазитъ это дѣло, мотивируя тѣмъ, что въ правленіи есть одно лицо іудейскаго вѣроисповѣданія.

Итакъ, акціонерное общество стоитъ предъ диллемою: или изгнать изъ состава правленія это лицо, а оно въ значительной степени содѣйствовало образованію этого общества, на что оно положило не мало труда и энергіи, или остаться безъ прикупки лѣса и, слѣдовательно, безъ своего целлюлознаго завода. Въ послѣднемъ случаѣ бумага никогда у насъ не удешевится, и мы постоянно будемъ въ кабалѣ у иностранцевъ. Этимъ, такъ называемымъ, процессомъ интеграціи и сильна промышленность, такъ какъ предпріятіе, объединяя всѣ стадіи производства, въ данномъ случаѣ отъ зеленого лѣса, стоящаго на корню, до выхода чистаго листа бумаги, дѣлается самодовлѣющимъ. А между тѣмъ весьма компетентные расчеты убѣждаютъ въ томъ, что данное предпріятіе, которое я имѣю въ виду, такъ прекрасно поставлено технически и экономически, что, приобрѣтя свой целлюлозный заводъ, оно могло бы черезъ нѣсколько лѣтъ вывозить свою бумагу за границу.

И, вотъ, когда мы подошли, повидимому, къ счастливому разрѣшенію этой задачи, передъ нами ставятъ препоны. Какъ же можно при такихъ условіяхъ развивать производительныя силы страны?

Въ значительной степени паденіе дивидендныхъ бумагъ за послѣднее время объясняется этими ограниченіями и боязнью капиталистовъ за судьбы тѣхъ предпріятій, бумаги которыхъ они держатъ. Въ самомъ дѣлѣ, какъ это видно изъ только что приведеннаго примѣра, нельзя перѣдко развивать предпріятіе: или закрываются для него блестящія перспективы или надо выгонять изъ правленія дѣльныхъ и толковыхъ людей. Понятно поэтому, почему держатели бумагъ напуганы. Понятно далѣе, почему иностранцы сбываютъ наши дивидендныя бумаги, стараясь съ ними развязаться: тамъ евреи играютъ крупную роль. А между тѣмъ напрасно думаютъ, что паденіе курса дивидендныхъ бумагъ безразлично для промышленности. Вѣдь промышленность нуждается въ притоку капиталовъ, а капиталы идутъ отъ публики, и если эта послѣдняя много потеряла на курсѣ своихъ бумагъ, то естественно не скоро она приобрѣтетъ вкусъ къ дивиденднымъ бумагамъ, а этимъ опять будетъ на-

несетъ огромный ущербъ промышленному развитію Россіи...

Намъ нужно оплодотвореніе нашихъ огромныхъ неисчерпаемыхъ богатствъ капиталами, а мы ихъ то разными ограниченіями отпугиваемъ отъ той великой роли, какую они могли и должны бы играть въ нашей экономической жизни... Да, воистину, можно сказать, что лѣвая рука у насъ не знаетъ, что творитъ правая. Что одна создаетъ, то другая разрушаетъ...

III.

Да, евреи служатъ ферментомъ въ экономической жизни. Это показываетъ весь опытъ исторіи. Евреи—прекрасные банкиры, отличные организаторы. Про насъ, русскихъ, можно совершенно справедливо сказать, что мы любимъ очень много говорить и, къ сожалѣнію, не привыкли еще дружно работать; при всякомъ новомъ дѣлѣ мы, русскіе, скоро перессориваемся другъ съ другомъ, и спайкою въ дѣлахъ зачастую у насъ являются евреи. Евреи—прекрасные распространители товаровъ; они пробраются въ самые глухіе и отдаленные уголки и умѣютъ тамъ всучивать товары. Они наблюдательны, быстро подмѣчиваютъ особенности вкуса потребителя на томъ или иномъ рынкѣ. При своей подвижности они улавливаютъ настроеніе рынка, грядущій его переломъ и повышеніе спроса.

Вотъ почему евреи въ торговлѣ играютъ столь выдающуюся роль. И этой огромной силой надо пользоваться, надо использовать всѣ ея потенціи. А между тѣмъ у насъ творится что-то непонятное.

Мы какъ будто хотимъ вступить на путь поднятія производительныхъ силъ нашей страны. Если это такъ, то мы должны использовать для этого всѣ силы, всѣ средства, имѣющіяся въ нашемъ распоряженіи, а здѣсь, между прочимъ и евреевъ, ихъ организаторскія силы и способности...

А мы какъ разъ одновременно съ рескриптомъ эту силу ставимъ подъ спудъ.

IV.

Капиталь пугливъ, онъ боится всякаго шороха, слишкомъ громкихъ разговоровъ и особенно не любитъ запаха пороха, напротивъ, онъ любитъ спокойствіе, прозрачный воздухъ, чтобы предъ нимъ, какъ на ладони, стояли перспективы дали. Иначе онъ сейчасъ же стремится укрыться, спрятаться...

Въ настоящее время въ Россіи живетъ не спокойно, творческая работа замедлена. Мы стоимъ передъ какими-то постоянными сюрпризами и въ области чисто внутренней политики и специально въ области экономической.

Все это нервируетъ публику, нервируетъ представителей капитала. Рѣзкаго колебанія политики не выносить спокойный капиталъ: здѣсь нужна осторожность и плановѣрность.

Я не могу выразить, нѣтъ у меня словъ достаточно сильныхъ, чтобы клеймить наше ничегонеделаніе въ области творчества новыхъ формъ экономической жизни. Мое твердое убѣжденіе, что нѣтъ болѣе сложной и болѣе священной работы въ настоящее время, какъ работа по поднятію экономического благосостоянія нашего населенія. Это выдвинетъ на арену борьбы за новыя формы жизни свободныя группы. Экономическое благосостояніе дасть этимъ группамъ необходимую свободу въ отстаиваніи своихъ интересовъ и въ то же время интересовъ всего цѣлага.

Куда ни помотришь въ настоящее время, нигдѣ не видишь свободныхъ группъ, зрѣло понимающихъ интересы всего цѣлага. Я не говорю о нашей интеллигенціи: вѣдь въ ея распоряженіи имѣются лишь слова, идеи, но нѣтъ настоящей силы, а безъ нея слова и идеи мало могутъ сдѣлать. Надо быть реальными политиками и прежде всего нащупать ту базу, опираясь на которую можно было бы приняться за творческую работу. Надо

показать тѣмъ группамъ, которыя въ данное время имѣютъ у насъ вліяніе, ихъ возможную силу и то, какъ эту силу онѣ могутъ использовать. Онѣ не могутъ не уяснить себѣ, какъ страдаютъ ихъ интересы отъ той политики, которая у насъ ведется въ настоящее время. Мы рискуемъ поэтому все время идти въ хвостъ другихъ странъ, быть въ экономическомъ отношеніи данниками этихъ странъ, и мы все дѣлаемъ, чтобы это наше рабство закрѣпить на болѣе продолжительный срокъ. Въмѣсто того, чтобы снимать путы съ промышленной жизни, мы выдумываемъ все новыя и новыя, и свободную дѣятельность мы сковываемъ желѣзными колодками. Наша близорукость здѣсь поразительна, а между тѣмъ теперь такое время, когда и на полѣ брани вопросы будутъ рѣшаться не столько отточенными мечами, сколько экономической мощью населенія. И то населеніе будетъ устойчивѣе въ борьбѣ, которое будетъ, несмотря на свои національныя и вѣроисповѣдныя особенности, болѣе спаяно между собою, которому будетъ житься сытнѣе и веселѣе на своей родинѣ.

Къ великой борьбѣ европейскихъ странъ между собою мы все же идемъ: эта борьба неизбежна вслѣдствіе расовыхъ и экономическихъ конфликтовъ. Неизбѣжно въ будущемъ столкновеніе Англій съ Германіей, Россіи съ Австріей, Франціи съ Германіей.

И всѣ страны готовятся къ этому, но онѣ готовятся не только путемъ поднятія своей боевой мощи, въ тѣсномъ смыслѣ этого слова, но и поднятіемъ экономического благосостоянія массъ своего населенія: только въ результатѣ этого послѣдняго можетъ быть то воодушевленіе, которое является рѣшающимъ на полѣ брани.

Не удивительно, когда наша жизнь обставлена столькими барьерами, если мы ходимъ у насъ въ Россіи со связанными руками, не удивительно, повторю я, если мы дѣлаемся пессимистами, у насъ отмираетъ желаніе творить...

Лучшее, что стоитъ передъ человѣкомъ, это быть творцомъ, подобнымъ Богу, и подобно Ему творить. И это творчество обогащаетъ душу, даръ творенія открываетъ душу человѣка. Безъ творчества нечѣмъ жить, и люди становятся нищими душою. Въ этомъ ничегонеделаніи отмираетъ духъ.

И мы въ настоящее время переживаемъ тяжелый кризисъ: не только мы не развиваемъ производительныхъ силъ нашей родины, не только эти богатства спятъ у насъ въ кошелькахъ сномъ, но мы умерщвляемъ въ себѣ наше лучшее достояніе—нашъ духъ, наше творчество. И если мы нарушили въ себѣ этотъ священный огонь, не скоро зажжемъ его вновь: онъ загорается самимъ небомъ, и если безумная рука человѣка нарушитъ его, то небо въ наказаніе не скоро возжеть его вновь. Мы искусно подготавливаемъ себя къ нирванѣ.

Пусть же русское общество проснется, пусть обратится оно къ активной дѣятельности во что бы то ни стало, несмотря на всѣ преграды, стоящія передъ нимъ, пусть, говорю я, обратится оно къ активной дѣятельности, во имя спасенія своего святая-святыхъ.

Особенно хотѣлось бы вѣрить, что русская молодежь, наконецъ, пойметъ прелесть творчества, и мнѣ хочется обратиться къ ней.

V.

Устройте у себя въ душѣ свои картинныя галлерей изъ лучшихъ образцовъ человѣческаго творчества, сотворите сами свои собственныя картины!

И вы будете жить среди лучшихъ образцовъ человѣческаго искусства. Въ вашей душѣ будетъ весь міръ, со всей его музыкой и съ такой душой веселѣе будетъ совершать жизненный путь.

Въ «богатой» душѣ, въ душѣ, гдѣ гнѣзятся грезы, въ душѣ, повитой мечтаніями, все, что вы ни погрузите, поросетъ этими грезами и мечтами.

Помѣстите въ «бѣдную» душу головку даже прекрасной дѣвушки, и она потемнѣетъ, поблѣкнетъ.

Помѣстите въ «богатую» душу, повитую грезами и мечтами, ту же головку юной дѣвушки, и какъ она заиграетъ, заблеститъ, сколько огня загорится въ ея очахъ.

Миръ кажется многимъ пустымъ, потому что они, эти многіе, сами пусты душой.

И ходятъ они, по міру слоняясь, ходятъ нищие, съ протянутой рукой, прося у всѣхъ, чѣмъ жить.

Имъ скучно, имъ скучно небо, скучно солнце, однообразенъ вѣковѣчный лѣсъ, потому что у нихъ скука въ душѣ.

И мечутся они отъ науки къ литературѣ, бѣгутъ за деньгами, то и дѣло мѣняютъ мѣсто, все ищутъ, чѣмъ бы заполнить свою «пустую» душу. Люди съ душой многогранной, играющей всѣми цвѣтами радуги, на что ни бросятъ свѣтъ, все заиграетъ имъ. И миръ играетъ тогда въ ихъ душахъ.

Миръ отражается въ ихъ душѣ, какъ въ зеркалѣ, а сколько это даетъ имъ счастья и радости.

Миръ таковъ, каковы мы сами.

Мы должны соткать покровъ златотканый и имъ покрыть печальную землю съ ея горемъ, слезами...

Люди, страдавшіе какимъ-либо тяжелымъ недугомъ и вылечившіеся отъ него, спѣшатъ подѣлиться чудодѣйственными средствами со своими знакомыми.

Въ области психической жизни также много среди насъ ходитъ больныхъ душой людей, людей, которые этотъ лучший даръ неба «жизнь» несутъ на своихъ плечахъ, какъ тяжелое бремя, которые проклинаютъ день и часъ, когда они появились на свѣтъ, ихъ не радуешь ни яркое солнце, ни синее небо, не пьянитъ имъ головы ни запахъ душистой магноліи, ни жгучій поцѣлуй красавицы.

Нѣтъ, съ нытьемъ на небо, на море, на вѣщеносныя горы идутъ они по міру и своими проклятіями и вздохами отравляютъ самый воздухъ вокругъ себя, и при соприкосновеніи съ такими натурами, ходящими мертвецами, леденеетъ у другихъ кровь въ жилахъ.

Одежды на нихъ—это погребальныя саваны, голось ихъ—голось плакальщицъ на похоронахъ. Вѣчно они отпѣвають свою душу, свою молодость, и звуки этихъ погребальныхъ пѣсенъ врываються въ души другихъ людей и отравляютъ имъ существованіе.

И я съ такой же отравленной, на половину уже омертвѣлой душой ходилъ по міру. Творить я не могъ: я думалъ не о созданіи міра, а объ его разрушеніи (см. мои книжки подъ псевдонимомъ З. Ихирова «Исповѣдь челоука на рубежѣ XX вѣка», «Записки самоубійцы», «Пѣсни бездомнаго»).

Призракъ смерти вѣчно стоялъ предо мной и чернымъ своимъ покрываломъ онъ закрывалъ собой миръ.

Зачѣмъ, спрашивалъ я себя, творить жизнь на землѣ, зачѣмъ ее развивать, если самый воздухъ, окружающій насъ, наполненъ призраками смерти и леденящая рука этой послѣдней лежитъ на всемъ. Нѣтъ, надо разлагать эту жизнь сарказмами, насмѣшками!..

А лучше всего скорѣе самому завернуться въ саванъ, лечь въ гробъ и не видѣть жизни.

А вѣдь жизнь дразнящая, яркая, красочная стояла кругомъ меня, и не видѣлъ я ея.

Сколько радости виднѣется у сверкающей своими крылышками бабочки, сколько благодарности звучитъ за дарованную жизнь въ нотахъ соловья, какая упругая жизнь бьется въ нѣжныхъ стебелькахъ ландыша.

А въ юномъ созданіи, которое большими своими глазами смотритъ на Божій миръ, смотритъ съ любопытствомъ, страхомъ, жаждой жизни...

И казалась жизнь мнѣ темницей, люди, окружающіе меня, тюремщиками.

И, спотыкаясь, плелся я къ могилѣ одинокой, холодной.

Въ отчаяніи я не зналъ, что дѣлать, и молился я на лугахъ, въ лѣсахъ, молился Неизвѣстному мнѣ, углубляясь въ себя, все старался впитать въ себя красоту, понять ее.

А когда я лежалъ у подножья горы на могучихъ корняхъ старой сосны, я словно просвѣтлѣлъ душой, я обернулся кругомъ и былъ тронутъ красотой окружающей меня. Какъ будто я впервые видѣлъ миръ. Меня поразило синее небо, неустанное солнце, журчанье ручья, меня ошеломила та радость, которая въ мирѣ разлита, разлита среди всего живущаго,—поразили своей красотой и загадочностью цвѣты, летающіе жучки.

И эта жизнь какъ бы вошла въ меня, я налился ея энергіей, я почувствовалъ себя опьяненнымъ ею, и мнѣ хотѣлось дышать вмѣстѣ съ цвѣткомъ, жить съ нимъ одной жизнью, мнѣ хотѣлось быть мотылькомъ, летать съ нимъ, кружиться надъ цвѣтами, вдыхать ароматъ полей, мнѣ захотѣлось сліянія съ природой.

Я видѣлъ красоту, и мнѣ захотѣлось самому стать красивымъ, могучимъ, сильнымъ, захотѣлось творить, наложить свои краски на полотнѣ земли.

Да, сквозь эту красоту я видѣлъ и горе и нищету, слышалъ въ журчаньи ручья слезы и вздохи обездоленныхъ.

Но я почувствовалъ въ себѣ и силу бороться... И я воспрянулъ къ жизни. Я какъ будто впервые входилъ въ жизнь радостнымъ и веселымъ, я хотѣлъ обнять эту красоту и увеличить ее въ мирѣ.

И со всѣмъ пыломъ моего темперамента, со всей страстностью своей души я ринулся въ жизнь, въ ея творчество, ея созиданія.

Надо сказалъ я себѣ, напоить окружающую атмосферу энергіей, сильной волей, работой, надо и другихъ лицъ пробуждать отъ спячки.

Но нельзя работать, идя согбеннымъ по аренѣ жизни, надо работать весело и радостно.

Только изъ души, вскормленной ароматомъ полей, запахомъ вѣшнихъ ландышей, напоенной музыкой журчащаго ручья, могутъ вылиться творческія дѣянія, дѣянія могущія пролагать новые пути, волновать сердца, пробуждать умы!...

Проф. И. Х. Озеровъ.



Отдѣль II

ФИНАНСЫ И КРЕДИТЪ

Часть I

Государственный бюджетъ на 1914 г.
Банковое дѣло и законодательство.
Статьи и хроника.

Государственный бюджет *)

Нашъ государственный бюджетъ развивается усиленнымъ темпомъ. Если мы вспомнимъ, что въ 1890-мъ году бюджетъ едва перешагнулъ черезъ первый миллиардъ, за десятилетіе до 1900 г. онъ не дошелъ еще до двухъ миллиардовъ, и что еще въ 1907 г. онъ достигалъ всего 2½ миллиардовъ, то нынѣшній болѣе чѣмъ 3½ миллиардный бюджетъ показываетъ исключительный ростъ. Наибольшая интенсивность роста приходится на послѣдніе годы, съ которыми мы и сравнимъ бюджетъ на 1914 г. За исходный мы беремъ 1908 г., первый годъ новаго, такъ называемаго, конституціоннаго бюджета: съ этого года государственная роспись утверждается законодательными учреждениями. Для 1908—1912 гг. приводятся ниже отчетныя данныя государственнаго контроля, за послѣдніе два года (1913 и 1914)—на основаніи смѣтныхъ предположеній **).

УВЕЛИЧЕНИЕ ДОХОДОВЪ ВЪ СРАВНЕНИИ:

	съ 1908 годомъ			съ предыдущимъ годомъ		
	въ милліонахъ рублей.	на сумму въ милл. рублей.	% увеличенія	на сумму въ милл. рублей.	% увеличенія	
1908 г.	2417,8					
1909 г.	2526,3	+108,5	+ 4,5%	+108,5	+ 4,5%	
1910 г.	2781,0	+363,2	+15,0%	+254,7	+10,1%	
1911 г.	2951,8	+534,0	+22,1%	+170,8	+ 6,1%	
1912 г.	3105,9	+688,1	+28,5%	+154,1	+ 5,2%	

Средній ежегодный % возрастанія по отчетнымъ даннымъ.

1913 г.	3240,5 (3381,0)	+ 7,1%	+134,6 (+275,1)	+ 4,3%	(+ 8,9%)
1914 г.	3521,7		+281,2 (+140,7)	+ 8,7%	(+ 4,2%)

УВЕЛИЧЕНИЕ РАСХОДОВЪ ВЪ СРАВНЕНИИ:

	съ 1908 годомъ			съ предыдущимъ годомъ		
	въ милліонахъ рублей.	на сумму въ милл. рублей.	% увеличенія	на сумму въ милл. рублей.	% увеличенія	
1908 г.	2387,7					
1909 г.	2451,4	+ 63,7	+ 2,7%	+ 63,7	+ 2,7%	
1910 г.	2473,2	+ 85,5	+ 3,6%	+ 21,8	+ 0,9%	
1911 г.	2536,0	+148,3	+ 6,2%	+ 62,8	+ 2,5%	
1912 г.	2721,7	+334,0	+14,0%	+185,7	+ 7,3%	

Средній ежегодный % возрастанія по отчетнымъ даннымъ.

1913 г.	3012,2 (3050,0)	+ 3,5%	+290,5 (+328,3)	+10,7%	(+12,0%)
1914 г.	3302,7		+290,5 (+252,7)	+ 9,6%	(+ 8,3%)

Разсмотрѣніе этой таблицы показываетъ, что наиболѣе благоприятнымъ для государственнаго казначейства былъ

*) При составленіи этой статьи авторъ пользовался исключительно официальными данными, опубликованными въ проектахъ государственной росписи и въ трудахъ бюджетной комиссіи Государственной Думы, преимущественно въ докладѣ товарища председателя бюджетной комиссіи В. А. Ржевскаго.

***) Въ скобкахъ показано сравненіе действительныхъ доходовъ и расходовъ за 1913 г. по предварительнымъ отчетнымъ свидѣніямъ министерства финансовъ съ доходами и расходами за 1912 г. и смѣтныхъ предположеній на 1914 г. съ предварительными свидѣніями объ исполненіи росписи за 1913 г.

1910 г., въ которомъ обыкновенные доходы увеличились противъ предыдущаго года на 254,7 милл. р., обыкновенные же расходы повысились только на 21,8 милл. р. После 1910 г. приростъ доходовъ сталъ сокращаться и выразился въ 1911 г. въ суммѣ 170,8 милл. р., а въ 1912 г.—въ суммѣ 154,1 милл. р., тогда какъ приростъ расходовъ сталъ увеличиваться и составилъ въ 1911 г. 62,8 милл. р. и въ 1912 г.—185,7 милл. р., причемъ приростъ расходовъ въ 1912 г. обогналъ приростъ доходовъ (185,7—154,1) почти на 32 милл. руб. Въ 1913 г. возрастаніе доходовъ, по предположенію, должно было повыситься до 275,1 милл. р., съ другой стороны, увеличеніе расходовъ въ томъ году предвидѣлось даже болѣе значительное, чѣмъ увеличеніе доходовъ, а именно на 328,3 милл. р. Слѣдовательно, въ 1913 г. приростъ расходовъ опередилъ приростъ доходовъ (328,3—275,1) уже на 53 милл. р. Наконецъ, смѣтное исчисленіе на 1914 г. приводитъ къ увеличенію обыкновенныхъ доходовъ, по сравненію съ вѣроятнымъ действительнымъ поступленіемъ ихъ въ 1913 г., на 140,7 милл. р., и къ увеличенію расходовъ, сравнительно съ исполненіемъ росписи 1913 г. по предварительнымъ даннымъ, на 252,7 милл. р. Такимъ образомъ, въ 1914 г. предусматривается превышеніе роста расходовъ надъ ростомъ доходовъ на 112 милл. р.

Въ результатъ, однако, сдѣланныхъ министромъ финансовъ во время разсмотрѣнія проекта росписи въ Государственной Думѣ поправокъ, а также въ результатъ произведенныхъ Государственной Думой и Государственнымъ Совѣтомъ измѣненій въ бюджетныхъ исчисленіяхъ, бюджетъ на 1914 г. былъ сведенъ безъ дефицита, съ нѣкоторымъ даже излишкомъ доходовъ надъ расходами. Тѣмъ не менѣе, исключительный ростъ расходовъ въ послѣдніе годы, превышающій ростъ доходовъ, сильно озабочиваетъ министра финансовъ и законодательныя учрежденія. Такое превышеніе роста расходовъ надъ ростомъ доходовъ, указываетъ министръ финансовъ въ объяснительной запискѣ къ росписи, не можетъ и не должно быть длительнымъ въ интересахъ сохраненія достигнутаго Россіею твердаго финансоваго положенія. Опытъ послѣднихъ трехъ лѣтъ (1911—1913), изъ которыхъ въ теченіе двухъ лѣтъ поступленіе доходовъ подвергалось вліянію неурожая въ восточной Россіи и въ Сибири, показываетъ, что при современныхъ условіяхъ среднее возрастаніе действительнаго поступленія обыкновенныхъ доходовъ (170,8+154,1+275,1=600 милл. р.) надо считать въ 200 милл. р.; слѣдовательно, для сохраненія соответствія между расходами и доходами необходимо, чтобы средній ежегодный ростъ действительныхъ расходовъ, какъ обыкновенныхъ, такъ и чрезвычайныхъ, не выходилъ изъ предѣловъ этой суммы.

Для того, чтобы ближе подойти къ этому центральному вопросу, необходимо предварительно выяснить, изъ какихъ основныхъ статей состоитъ нашъ доходный бюджетъ, на чемъ онъ, такъ сказать, зиждется, и на какія государственныя потребности уходитъ весь приростъ нашихъ доходовъ.

Доходный бюджет.

Подразделение обыкновенных доходов, согласно природѣ ихъ, на четыре группы: 1) налоги въ собственномъ смыслѣ слова, 2) доходы съ казенныхъ имуществъ и предприятий, 3) поступления возвратныя, въ возмѣщеніе расходовъ казны и 4) доходы случайные,—приводитъ къ слѣдующимъ выводамъ:

I. Государственные налоги.	Предположено по проекту росписи на 1914 г.	% отношеніе къ итогу доходовъ.
	милліоны рублей.	
Прямые	264,5	7,5%
Косвенные	709,2	20,1%
Пошлины	232,4	6,6%
	1206,1	34,2%
II. Доходы съ казенныхъ имуществъ и предприятий.		
Казенная желѣзныя дороги	858,3	24,4%
Прочіе казенныя имущества и капиталы	259,6	7,4%
Казенная винная операція	935,8	26,6%
Прочія правительственныя регалии	133,7	3,8%
	2187,4	62,2%
III. Поступленія въ возмѣть расходовъ казны.		
Въ возмѣщеніе разнахъ расходовъ	116,6	3,3%
Выкушные платежи	1,0	—
	117,6	3,3%
IV. Случайныя поступления		
	10,6	0,3%
Всего	3521,7	—

Государственные налоги — прямые, косвенные и пошлины—составляютъ по проекту росписи на 1914 г. 1.206,1 милл. р. (34,2% бюджета). Если же къ налогамъ присоединить и 935,8 милл. р. поступленийъ отъ казенной винной операціи, то обложеніе населенія выразится въ суммѣ 2.141,9 милл. р. (60,8% бюджета) и составитъ на душу населенія 12 р. 24 к. Остальные доходы, не принадлежащіе собственно къ налоговому обложенію, составляютъ 1.379,8 милл. р. (39,2% бюджета).

Сопоставленіе доходовъ за 1908 и 1912 г.г. по отдѣламъ росписи показываетъ, какія измѣненія произошли въ соотношеніи главныхъ группъ доходовъ за это пятилѣтіе по отчетнымъ даннымъ.

	Поступило въ 1908 г.		доходовъ въ 1912 г.		Увеличилось за 5 лѣтъ.	
	Сумма въ милл. р.	% къ общему итогу.	Сумма въ милл. руб.	% къ общему итогу.	На сумму въ милл. р.	въ %.
Прямые налоги	194,2	8,0%	243,3	7,8%	49,1	25,3%
Косвенные налоги	526,5	21,8%	650,4	20,9%	123,9	23,5%
Пошлины	137,4	5,7%	199,3	6,4%	61,9	45,0%
Правительственныя регалии	793,8	32,8%	943,1	30,4%	149,3	18,8%
(Въ томъ числѣ казенная винная операція)	709,0	29,3%	824,7	26,5%	115,7	16,3%
Казенныя имущества и капиталы	648,5	26,8%	937,7	30,2%	289,2	44,6%
(Въ томъ числѣ казенныя желѣзныя дороги)	512,5	21,2%	742,4	23,9%	229,9	44,9%
Всѣ прочіе доходы	117,4	4,9%	132,1	4,3%	14,7	12,5%
	2417,8		3105,9		688,1	28,5%

Преобладаетъ по суммѣ возрастаніе доходовъ, получаемыхъ отъ хозяйственныхъ статей и предприятий казны; вмѣстѣ съ регалиями они дали всего (289,2+149,3) 438,5 милл. р. изъ общаго повышенія въ 688,1 милл. р.; прямые и косвенные налоги, а также пошлины, возрасли, въ общей сложности, на 234,9 милл. р.; остальные доходы—на 14,7 милл. р.

Въ процентномъ же отношеніи наиболѣе значительно повысились за 5 лѣтъ пошлины (45%), а также казенныя имущества и капиталы (44,6%); затѣмъ идутъ прямые налоги (25,3%), косвенные налоги (23,5%), правительственныя регалии (18,8%) и, наконецъ, остальные доходы (12,5%).

По сравненію съ поступлениями 1912 г. предположенные на 1914 г. доходы увеличиваются: казенныя имущества и капиталы на 174,1 милл. р., правительственныя регалии на 126,4 милл. р., косвенные налоги на 58,7 милл. р., пошлины на 33,2 милл. р., прямые налоги на 21,2 милл. р., и остальные доходы на 2,2 милл. р.

Расходный бюджетъ.

Перейдемъ теперь къ расходному бюджету. Вотъ какъ онъ распределяется по отдѣльнымъ вѣдомствамъ.

ОБЫКНОВЕННЫЕ ГОСУДАРСТВЕННЫЕ РАСХОДЫ,

исполненные и подлежащіе исполненію за счетъ росписей 1908—1912 г.г., назначенныя на 1913 г. и внесенныя въ проектъ росписи на 1914 г.

Министерства и главныя управленія.	Израсходовано и подлежитъ исполненію согласно отчетамъ государственнаго контроля.					Назначено по росписи 1913 г.	Предположено по проекту росписи на 1914 г.
	1908 г.	1909 г.	1910 г.	1911 г.	1912 г.		
	тысячи рублей.						
М-во Импер. Двора	17.650	16.439	16.835	16.734	17.375	16.359	16.359
Высшій госуд. учрежденія	8.320	8.473	9.041	8.168	8.102	8.815	8.667
Вѣдомство Св. Синода	29.764	31.474	34.201	36.853	39.976	44.220	52.915
М-во Внутр. Дѣлъ	147.302	155.603	160.421	167.917	178.669	189.300	206.846
М-во Финансовъ	432.482	459.842	409.412	403.244	424.653	472.378	494.523
М-во Юстиціи	64.980	73.833	75.870	78.786	86.432 ¹⁾	88.849	105.128
М-во Иностр. Дѣлъ	6.504	7.008	6.633	7.163	8.142	7.230	7.746
М-во Народн. Просвѣщ.	53.043	64.262	79.840	97.883	118.147	142.739	161.630
М-во Путей Сообщенія	571.238	551.476	537.316	543.110	555.203	639.399	739.939
М-во Торг. и Промышл.	33.129	39.261	39.163	41.627	53.547	60.658	71.611
Гл. Упр. Землеустр. и Земледѣлія	58.042	71.224	85.642	103.510	119.891	135.503	157.629
Гл. Упр. Госуд. Коннозаводства	1.849	1.954	1.913	2.171	2.876	2.593	4.593
Военное М-во ²⁾	462.553	473.375	484.913	497.775	527.878 ³⁾	551.238	599.135
Морское М-во	93.484	92.224	112.736 ⁴⁾	120.969	176.083	228.173	250.398
Госуд. Контроль	9.806	10.015	10.219	10.768	11.130	12.050	12.743
Платежи по госуд. займамъ	397.605	394.961	409.002	399.318	393.659	402.760	402.813
Расходы, не предусмотрѣнные смѣтами на экстр. въ теченіе года надобности ⁵⁾	—	—	—	—	—	10.000	10.000
Итого	2.387.751	2.451.424	2.473.157	2.535.996	2.721.763	3.012.264	3.302.675

1) Въ томъ числѣ на покрытіе выяснившейся задолженности въ расходахъ по содержанію арестантовъ и тюремныхъ помѣщеній 2.418 т. р.
 2) Включая и фондъ на случай возвышенія стоимости провіанта и фуража за 1098 г.
 3) Въ томъ числѣ на покрытіе перерасходовъ по Главному Интендантскому Управленію за 1911г. 1.606 т. р.
 4) Въ томъ числѣ на расходы по устраненію задолженности морского вѣдомства 16.851 т. р.
 5) Расходы изъ фонда на непредвидѣнныя смѣтами надобности, при исполненіи смѣтъ за 1908—1912 г.г., распределены по смѣтамъ тѣхъ вѣдомствъ, по которымъ были произведены расходы на счетъ фонда.

Болѣе точное представленіе о назначеніяхъ расходнаго бюджета мы получимъ, если мы примѣнимъ къ нему тотъ планъ классификаціи, который выработанъ министерствомъ финансовъ еще въ 1910 г., который, хотя и требуетъ еще дальнѣйшей разработки и усовершенствованія, но является все же болѣе совершеннымъ, чѣмъ нынѣ дѣйствующій.

Если этотъ планъ примѣнить къ кредитамъ, внесен-

нымъ въ проектъ росписи на 1914 г., исключивъ изъ нихъ, какъ не относящихся къ потребностямъ 1914 г. и не поддающихся подробному распредѣленію по роду расходовъ, назначенія на производство невыполненныхъ расходовъ прежнихъ лѣтъ, то распредѣленіе испрашиваемыхъ на 1914 годъ ассигнованій по главнымъ потребностямъ представится въ слѣдующемъ видѣ:

ОБЫКНОВЕННЫЕ РАСХОДЫ ПО ПРЕДМЕТАМЪ НАЗНАЧЕНИЯ %).

I. Расходы общегосударственные и по обязательствамъ:	1914 г. Тыс. р.	0/0 отноше- ніе къ итогу.	1913 г. Тыс. р.	0/0 отноше- ніе къ итогу.	Въ 1914 г. болѣе (+) или менѣе (-)	
					На сумму тысячъ р.	Въ % от- ношенія.
Расходы общаго управленія	403.228	12,2 ⁰ / ₀	372.220	12,4 ⁰ / ₀	+ 31.008	+ 8,3 ⁰ / ₀
Оборона государства	776.454	23,5 ⁰ / ₀	712.100	23,7 ⁰ / ₀	+ 64.354	+ 9,0 ⁰ / ₀
Расходы по обязательствамъ государства:						
а) платежи по государственнымъ займамъ	402.813	12,2 ⁰ / ₀	402.760	13,4 ⁰ / ₀	+ 53	—
б) гарантія платежей по обязательствамъ разныхъ предпріятій	25.870	0,8 ⁰ / ₀	27.135	0,9 ⁰ / ₀	— 1.265	— 4,7 ⁰ / ₀
Вознагражденіе рентнаго характера взамѣнъ передан. въ казну имѣній и капиталовъ и за отмѣненные и перешедшіе въ казну доходы	22.779	0,7 ⁰ / ₀	20.747	0,7 ⁰ / ₀	+ 2.032	+ 9,8 ⁰ / ₀
Расходы по пенсіон. обеспеченію служащихъ и аренды	117.994	3,7 ⁰ / ₀	116.170	3,8 ⁰ / ₀	+ 1.824	+ 1,6 ⁰ / ₀
Итого	1.749.138	53,1⁰/₀	1.651.132	54,9⁰/₀	+ 98.006	+ 5,9⁰/₀
2. Расходы на культурныя и производительныя потребности:						
Содержаніе духовенства и церк. расходы	24.481	0,8 ⁰ / ₀	22.411	0,8 ⁰ / ₀	2.070	9,2 ⁰ / ₀
Пресвѣщеніе науки и искусства	243.859	7,4 ⁰ / ₀	210.668	7,0 ⁰ / ₀	33.191	15,8 ⁰ / ₀
Врачебная часть	37.531	1,1 ⁰ / ₀	35.160	1,2 ⁰ / ₀	2.371	6,7 ⁰ / ₀
Землеустройство, переселеніе и сельское хозяйство	106.183	3,2 ⁰ / ₀	90.797	3,0 ⁰ / ₀	15.386	16,9 ⁰ / ₀
Содѣйствіе казны развитію торговли и промышленности	9.412	0,3 ⁰ / ₀	10.405	0,3 ⁰ / ₀	993	9,5 ⁰ / ₀
Пути сообщенія, кромѣ казенныхъ жел. дорогъ, и порты	66.236	2,0 ⁰ / ₀	51.664	1,7 ⁰ / ₀	14.572	28,2 ⁰ / ₀
Почта, телеграфъ и телефонъ	86.213	2,6 ⁰ / ₀	77.685	2,6 ⁰ / ₀	8.528	11,0 ⁰ / ₀
Итого	573.915	17,4⁰/₀	498.790	16,6⁰/₀	75.125	15,1⁰/₀
3. Казенная операція	963.622	29,2 ⁰ / ₀	847.342	28,2 ⁰ / ₀	116.280	13,7 ⁰ / ₀
4. Непредвидѣнная смѣтами надобности	10.000	0,3 ⁰ / ₀	10.000	0,3 ⁰ / ₀	—	—
Итого	3.296.675	—	3.007.264	—	289.411	9,6⁰/₀

Изъ этой таблицы выясняется слѣдующее:

1) Размѣръ общегосударственныхъ расходовъ достигаетъ въ 1914 г. 1.749,2 милл. р., или 53,1⁰/₀ общаго итога обыкновенныхъ расходовъ по проекту росписи (въ 1913 г.—54,9⁰/₀), болѣе чѣмъ въ 1913 г. на 98 милл. р. Наибольшее повышеніе, а именно на 64,4 милл. р., приходится на государственную оборону; прочіе же общегосударственные расходы увеличиваются на 33,6 милл. р.

2) На культурно-производительныя потребности предположено израсходовать 573,9 милл. р., или 17,4⁰/₀ итога росписи (въ 1913 г.—16,6⁰/₀); въ сравненіи съ назначеніями на 1913 г. эти расходы увеличиваются на 75,1 мил. р.

3) Кредиты на веденіе казенныхъ операцій исчисляются въ общей суммѣ 963,6 милл. р., или 29,2⁰/₀ итога росписи, болѣе чѣмъ въ 1913 г. на 116,3 милл. р., въ томъ числѣ на 90,7 милл. р. по желѣзнодорожной операціи.

Если изъ итога обыкновенныхъ расходовъ на 1914 г. (3.296,7 милл. р.) исключить ассигнованія на почту, телеграфъ и телефонъ и на казенныя операціи, какъ покрываемыя доходами отъ этихъ предпріятій, то размѣръ обыкновенныхъ государственныхъ расходовъ опредѣлится въ 2.246,8 милл. р. Часть обыкновенныхъ расходовъ подлежит возмѣщенію казнѣ изъ разныхъ источниковъ; остальные же 2.129,2 милл. р. должны быть покрыты изъ общихъ доходовъ государства.

Итакъ, приведенныя исчисленія приводятъ насъ къ выводу, что въ доходномъ бюджетѣ исключительную роль играетъ доходъ отъ желѣзнодорожнаго хозяйства и отъ казенной винной операціи, а въ расходномъ бюджетѣ—расходы на государственную оборону и общіе расходы по управленію.

*) За неполученіемъ нѣкоторыхъ матеріаловъ ко времени составленія этой таблицы, въ ней могутъ оказаться незначительныя неточности.

1) Не приняты въ расчетъ расходы на экстренное погашеніе займовъ и на ликвидацію войны.

Казенная винная операція.

Въ послѣднее время выдвинулся съ особой силой острый вопросъ о зависимости государственнаго бюджета отъ размѣровъ потребленія спирта. Эта зависимость государственныхъ финансовъ отъ народнаго пьянства и разоренія не можетъ не смущать всѣхъ сторонниковъ здороваго и нормальнаго развитія нашей родины. Съ того же времени, какъ на этотъ больной вопросъ нашей дѣйствительности обращено особое вниманіе Монарха, представляется уже неотложнымъ изысканіе мѣръ, которыя могли бы ослабить зависимость бюджета отъ пьянства. Естественно поэтому, что этотъ вопросъ поставленъ сейчасъ въ главу угла всѣхъ финансовыхъ предположеній. Занялась этимъ вопросомъ, конечно, и Государственная Дума.

Государственная Дума сдѣлала попытку прослѣдить, въ какомъ положеніи очутился бы нашъ бюджетъ безъ прироста отъ казенной продажи питей, съ одной стороны, а съ другой— безъ роста расходовъ на государственную оборону. Выводъ получается слѣдующій.

	Ростъ назначеній на общи. и чрезв. расх. безъ воен. и мор- скаго м-въ. 1)	Ростъ назначеній на общи. и чрезв. расх., считая и расх. воен. и морскаго м-въ. 1)	Ростъ общи. доход., безъ прироста отъ продажи казенныхъ питей.
	М И Л Л И О Н Ы Р У Б Л Е Й.		
1909 г.	63,2	115,5	98,2
1910 г.	15,2	6,6	207,2
1911 г.	68,6	88,3	156,3
1912 г.	97,5	179,9	114,4
1913 г.	250,8	398,0	237,0
Итого	495,3	788,3	813,0
Въ среднемъ	99,1	157,6	162,6

Изъ таблицы видно, что ростъ расходовъ, исключая расходы на государственную оборону, покрывается ростомъ обыкновенныхъ доходовъ и безъ прироста отъ продажи казенныхъ питей.

Но если ростъ доходовъ былъ вполне достаточенъ для такого рода расходовъ, большинство которыхъ преслѣдуютъ цѣли просвѣщенія населенія и экономическаго подъема страны, т. е. именно тѣ задачи, которыя ставятся во главу угла, то введеніе въ расчетъ прироста издержекъ на военное и морское министерства мѣняетъ подобное заключеніе, какъ это выясняется изъ той же таблицы.

Средняя прироста расхода, если считать и расходы на государственную оборону (157,6), близко уже подходитъ къ средней возрастанія дохода (162,6), а ежегодный приростъ расходовъ значительно опередилъ приростъ дохода.

Такимъ образомъ оказывается, что при наблюдаемомъ за послѣдніе годы ростѣ военныхъ и морскихъ издержекъ, ростъ доходовъ безъ прироста отъ казенной продажи питей становится уже недостаточнымъ; это обстоятельство еще болѣе замѣтно въ проектѣ росписи на 1914 г. Ростъ всѣхъ назначеній, за исключеніемъ роста назначеній по военному и морскому министерствамъ, по исчисленіямъ финансоваго вѣдомства, составляетъ 202,1 милл. р.; если же присоединить повышение расходовъ на оборону—105,7 милл. р., то общее возрастаніе выражается въ 307,8 милл. р., и для покрытія его уже недостаточно доходовъ, лишенныхъ прироста отъ продажи казенныхъ питей.

Сбалансированіе бюджета.

Изъ этихъ сопоставленій выясняется, что въ будущемъ необходимъ болѣе приростъ дохода, чѣмъ тотъ, который можетъ получиться безъ роста дохода отъ казенной продажи питей. Разсчитывать же на сокращеніе расходовъ на государственную оборону не приходится. Ежегодное неуклонное возрастаніе этого рода издержекъ, вызываемое внѣшними обстоятельствами, дѣлаетъ такія предположенія мало обоснованными. Съ другой стороны, возможно было бы также разсчитывать, что культурные и производительные расходы могли бы быть подкрѣплены за счетъ средствъ имѣющейся свободной наличности, но и этотъ источникъ въ главной своей части уже предназначается на усиленіе расходовъ, не принадлежащихъ къ указанной категоріи. Кромѣ того, слѣдуетъ ожидать, что въ результатѣ намѣченной къ введенію съ 1916 г. реформы мѣстныхъ финансовъ, ежегодное недопоступленіе государственныхъ доходовъ достигнетъ, примѣрно, 35 милл. р.

Въ то же время намѣчено значительное обремененіе расходной части бюджета новыми затратами. Къ этой категоріи расходовъ слѣдуетъ отнести ассигнованія на развитіе и улучшеніе гужевыхъ дорогъ и иныхъ подъѣздныхъ путей и на отпускъ 150 милл. р. на образованіе создаваемого въ память 300-лѣтія Дома Романовыхъ Романовскаго фонда по орошенію земель. Поименованными затратами не исчерпываются, однако, предстоящіе государственному казначейству расходы.

На очереди стоятъ новые расходы по военному и морскому вѣдомствамъ. Расходы эти, въ совокупности, весьма значительные, отчасти увеличатъ ежегодныя ассигнованія названнымъ вѣдомствамъ, отчасти, являясь неотложною въ теченіе ближайшихъ лѣтъ потребностью единовременнаго характера, будутъ, вѣроятно, удовлетворены за счетъ свободной наличности государственнаго казначейства.

Оцѣнивая вышеуказанные расходы и уменьшеніе государственныхъ доходовъ съ точки зрѣнія сбалансированія будущихъ бюджетовъ, бюджетная комиссія Гос. Думы замѣчаетъ, что поскольку поступленіе всѣхъ

прочихъ государственныхъ доходовъ и производство расходовъ казны можетъ слѣдовать выяснившимся за рядъ лѣтъ нормамъ возрастанія и, такимъ образомъ, взаимно балансироваться, указанное ухудшеніе баланса могло бы покрываться за счетъ свободной наличности казначейства. Но на этотъ фондъ, образовавшійся вслѣдствіе благопріятнаго поступленія въ теченіе нѣсколькихъ лѣтъ государственныхъ доходовъ, едва-ли, вообще, правильно разсчитывать, какъ на источникъ удовлетворенія постоянныхъ потребностей государства.

Возможные новые источники доходовъ.

Такое положеніе дѣлъ приводитъ къ необходимости изыскивать новые источники доходовъ. Бюджетная комиссія Гос. Думы вслѣдствіе этого останѣвилась прежде всего на тѣхъ проектахъ о новыхъ налогахъ и преобразованіи существующихъ, которые уже внесены правительствомъ въ Государственную Думу. Введеніе ихъ въ дѣйствіе можетъ усилить средства государственнаго казначейства на сумму приблизительно около 100 милл. рублей. Необходимо, однако, имѣть въ виду, что результаты всякой новой налоговой мѣры сказываются не сразу и требуютъ еще многихъ подготовительныхъ дѣйствій. Между тѣмъ, новые расходы, какъ въ области финансовой и экономической, а также государственнаго благоустройства, такъ и въ области расходовъ на государственную оборону, предъявляются къ государственному казначейству уже нынѣ, и на покрытіе ихъ должны быть изысканы особые источники, если мы не хотимъ ставить государственный бюджетъ въ зависимость отъ роста доходовъ отъ казенной винной операціи.

«Существуютъ, конечно», — указываетъ бюджетная комиссія: — «и другіе способы, помимо налоговыхъ, для укрѣпленія и развитія государственнаго и народнаго хозяйства, могущіе косвенно служить и къ усиленію денежныхъ средствъ государства. Такъ, на примѣръ: усиленіе мелкаго кредита, посредничество государства въ области производства и сбыта могутъ быть осуществлены за счетъ источниковъ, не входящихъ въ бюджетъ. Затѣмъ, валовые доходы государственнаго казначейства могутъ быть повышены введеніемъ различнаго рода монополій по производству и сбыту продуктовъ; однако, осуществленіе этихъ послѣднихъ мѣръ требуетъ обстоятельнаго предварительнаго соображенія и чрезвычайно осторожнаго проведенія, въ виду трудности учесть результаты ихъ дѣйствія, какъ съ точки зрѣнія интересовъ государственнаго казначейства, такъ и съ точки зрѣнія обезпеченія развитія частной предпримчивости».

Вотъ выводы, къ которымъ приходитъ Государственная Дума. Возможно, что съ точки зрѣнія сбалансированія ближайшихъ бюджетовъ къ инымъ выводамъ и нельзя придти.

Намъ представляется, однако, болѣе правильнымъ взглянуть на поставленный вопросъ съ нѣсколько болѣе широкой точки зрѣнія; она, быть можетъ, освѣтитъ намъ бюджетъ нѣсколько болѣе выпукло и поможетъ намъ намѣтить ту линію финансово-экономической политики, которая должна привести къ оздоровленію государственныхъ финансовъ.

Доходныя поступленія, связанныя съ производительнымъ трудомъ.

Посмотримъ, какія статьи, помимо доходовъ отъ казенной винной операціи, лежатъ въ основѣ нашего доходнаго бюджета, или иначе, какое мѣсто занимаютъ въ доходномъ бюджетѣ статьи, связанныя съ производительнымъ народнымъ трудомъ—съ промышленностью, торговлею и сельскимъ хозяйствомъ, съ одной стороны—и доходъ отъ винной операціи, съ другой.

Для сравненія мы беремъ періодъ 1908—1912 г.г., для котораго мы имѣемъ отчетныя данныя. Причемъ,

статьи доходнаго бюджета мы распредѣляемъ на три группы, относя къ первой группѣ (А) наиболѣе крупныя статьи, связанныя съ переживаемымъ нами экономическимъ подъемомъ, ко второй группѣ (Б) доходъ отъ винной монополіи и къ третьей группѣ (В) прочія статьи доходовъ. Въ результатѣ мы получаемъ слѣдующую таблицу:

Годы	Г О Д Ы				
	1908	1909	1910	1911	1912
§§§ Госуд. росписи.	(тысячи рублей)				
А					
Отд. I. Прямые налоги.					
2 Государственный промышл. налогъ	104.833	104.201	118.396	125.681	132.307
3 Сборъ съ доходовъ отъ денежныхъ капиталовъ	21.871	23.413	25.389	28.763	30.414
Отд. II. Косвенные налоги.					
4 Сборы съ питей (Въ т. ч. акцизъ со спирта и вина	39.054	40.161	44.015	47.664	48.899
Въ т. ч. акцизъ съ пивоваренія и медоваренія	10.185	9.492	10.574	12.504	13.933
5 Табачный доходъ	17.399	18.177	19.955	21.089	20.818
6 Доходъ съ папир. гильзъ и разн. папир. бумаги	56.209	45.362	50.477	66.342	72.593
7 Сахарный доходъ	—	3.534	4.577	4.556	4.417
8 Нефтяной доходъ	93.613	107.398	127.323	122.714	127.765
9 Спичечный доходъ	41.656	41.641	46.910	42.488	50.038
10 Таможенный доходъ	16.709	17.233	18.465	18.639	19.354
Отд. III. Пошлины.					
11 Гербовый сборъ	279.250	274.317	300.930	327.619	327.378
13 Сборы съ товаровъ и судовъ въ портахъ	59.844	65.590	75.740	85.493	93.754
14 Сборы съ пассажир. и грузовъ, перев. по ж. д.	3.106	3.732	4.101	4.193	3.919
15 Пошлина съ застрах. отъ огня имущест.	20.394	22.828	24.533	27.998	28.267
16 Пробири. сборы	5.106	5.276	5.695	6.032	6.202
Отд. IV. Правит. регалии.					
19 Почтовый доходъ	1.700	1.996	2.554	2.766	2.632
20 Телеграфн. и телефон. доходы	52.506	58.176	63.802	68.206	72.713
Отд. V. Каз. имущества и капиталы.					
22 Отъ нефтеносныхъ участковъ	27.192	29.613	31.380	34.527	37.966
22 Отъ рыбныхъ, тюленьихъ и др. водныхъ промысловъ	13.409	9.916	8.069	5.489	14.318
23 Лѣсной доходъ	2.941	3.445	3.489	4.124	3.627
24 Казенныя ж. д.	60.638	63.924	72.123	80.361	84.588
26 Коммерческ. прибыль Госуд. Банка	512.523	567.937	625.917	708.001	742.388
27 Прибыли стъ участія казны въ доходахъ частн. жел. д.	18.489	22.161	37.846	24.600	24.845
Итого (А)	1.431.377	1.513.774	1.695.596	1.855.736	1.984.306
Б					
Винная монополія	709.003	718.884	767.032	783.132	824.692
В					
Всѣ прочіе	277.428	293.683	318.359	312.915	332.919
Всего	2.417.808	2.526.341	2.780.987	2.951.783	3.105.917

При одномъ взглядѣ на поименованныя статьи дохода группы А нетрудно убѣдиться въ томъ, что онѣ тѣснѣйшимъ образомъ связаны съ промышленностью, торговлей и сельскимъ хозяйствомъ. Возрастаніе этой группы доходовъ получило въ связи съ улучшеніемъ положенія промышленности, торговли и сельскаго хо-

зяйства, другими словами—въ результатѣ экономическаго подъема.

Если мы сравнимъ теперь 1912 г. съ 1908 г., то получимъ слѣдующіе итоги:

Доходный бюджетъ возросъ за пятилѣтіе 1908—1912 г.г. на 688 милл. р., т. е. на 28,5%. Въ томъ числѣ доходы группы А, связанныя съ экономическимъ подъемомъ, возросли на 516,9 милл. руб., или на 36,1%; доходы отъ винной монополіи (группа Б) увеличились на 115,7 милл. р., или на 16,3%; всѣ прочіе доходы (группа В) возросли на 55,5 милл. р., или на 20,0%.

Еще ярче выразится вліяніе экономическаго подъема на ростъ государственныхъ доходовъ, если мы обратимся къ доходу, исчисленному на 1913 г. и предположенному на 1914 г. и сравнимъ его также съ 1908 г.

Годы	Г О Д Ы	
	1913 г.	1914 годъ.
§§§ Госуд. росписи.	(тысячи рублей)	
А		
Отд. I. Прямые налоги.		
2 Государственный промышл. налогъ	133.583	145.828
3 Сборъ съ доходовъ отъ денежн. капит.	31.462	35.719
Отд. II. Косвенные налоги.		
4 Сборы съ питей	50.777	54.660
Въ т. ч. акцизъ со спирта и вина	15.000	17.450
Въ т. ч. акцизъ съ пивоваренія и медоваренія	21.500	22.300
5 Табачный доходъ	75.056	78.420
6 Доходъ съ папиросн. гильзъ и разн. папир. бумаги	4.261	4.556
7 Сахарный доходъ	139.058	149.575
8 Нефтяной доходъ	48.035	50.040
9 Спичечный доходъ	19.617	20.016
10 Таможенный доходъ	334.585	351.900
Отд. III. Пошлины.		
11 Гербовый сборъ	100.000	109.000
13 Сборы съ товаровъ и судовъ въ портахъ	10.000	10.500
14 Сборы съ пассажировъ и грузовъ, перев. по жел. дор.	29.900	32.400
15 Пошлина съ застрахован. отъ огня имуществъ	6.500	6.550
16 Пробириные сборы	2.756	2.758
Отд. IV. Правительственн. регалии.		
19 Почтовый доходъ	76.690	82.600
20 Телеграфн. и телефон. доходы	40.290	43.420
Отд. V. Казенн. имущества и капит.		
22 Нефтеносные участки	10.656	17.808
22 Рыбные, тюленьи и др. водные промыслы	4.595	4.902
23 Лѣсной доходъ	91.003	100.141
24 Казенныя жел. дор.	787.198	858.317
26 Прибыли отъ принадл. казнѣ кап. и отъ опл. банков. операций	31.200	40.000
27 Прибыли отъ участія казны въ доходахъ части. жел. дор.	28.469	33.976
Итого (А)	2.050.691	2.233.086
Б		
Винная монополія	837.660	935.805
В		
Всѣ прочіе доходы	352.208	352.806
Всего	3.240.559	3.521.697

Общій доходный бюджетъ возросъ въ 1913 г. по сравненію съ 1908 г. на 832,5 милл. р., т. е. на 34%. Въ то же время доходы группы А превышаютъ по росписи на 1913 г. соответствующіе доходы на 1908 г. на 619,3 милл. р., или на 43,3%; доходы группы Б—на 128,6 милл. р., или на 18,1%; доходы группы В—на 74,7 милл. р., или на 37%.

Производя то же сравненіе съ 1908 г. для 1914 г., мы получимъ слѣдующіе итоги:

Общій доходный бюджетъ возросъ по проекту росписи на 1914 г. по сравненію съ 1908 г. на 1.104 милл. р., или на 45,6%. Въ то же время доходы группы А, связанныя съ экономическимъ подъемомъ, возрастаютъ на 801,7 милл. р., т. е. на 56%; доходы отъ винной монополіи (груп. Б), дающіе по проекту росписи на 1914 г. изуми-

тельный скачекъ вверхъ, возрастаютъ, по сравненію съ 1908 г., на 226,8 милл. р., т. е. на 32%; всѣ прочіе доходы (группа В) даютъ увеличеніе на 75,4 мил. р., или на 27,2%.

Такимъ образомъ, хотя винная монополія и занимаетъ одно изъ самыхъ крупныхъ мѣстъ въ доходномъ бюджетѣ, но роли этой статьи доходовъ не надлежитъ преувеличивать—въ основѣ роста государственныхъ доходовъ лежатъ все же, главнымъ образомъ, доходы, получающіеся въ результатѣ экономическаго подъема. Мы убѣдимся въ этомъ еще разъ, если опредѣлимъ, какое мѣсто занимаютъ въ общемъ доходномъ бюджетѣ доходы отъ винной операціи и доходы, связанные съ экономическимъ подъемомъ.

Въ 1908 г. доходъ отъ винной монополіи составлялъ 29,3% всѣхъ доходовъ, въ 1912 г.—26,6%, въ 1913 г.—25,7%, а въ 1914 г., какъ предполагалось, долженъ былъ составить 26,5%.

Статьи дохода, связанныя съ экономическимъ подъемомъ, составляютъ: въ 1908 г.—59,2%, въ 1912 г.—62,7%, въ 1913 г.—63,3%, въ 1914 г.—63,4%.

Такимъ образомъ, внимательное изслѣдованіе доходнаго бюджета показываетъ, какую крупную роль играетъ развитіе промышленности и торговли въ государственномъ хозяйствѣ. Промышленный подъемъ послѣднихъ лѣтъ сказался крупнымъ увеличеніемъ тѣхъ именно доходныхъ статей, на которыхъ основанъ нашъ бюджетъ (если не считать питейнаго дохода): на прямыхъ (промысловый налогъ) и косвенныхъ налогахъ (таможенный доходъ, сахарный доходъ, нефтяной, табачный, спичечный), на доходѣ отъ казенныхъ и частныхъ желѣзныхъ дорогъ, на гербовомъ сборѣ, почтово-телеграфномъ доходѣ и доходѣ лѣсномъ.

Вотъ, слѣдовательно, въ какой области слѣдуетъ искать источникъ возрастанія государственныхъ доходовъ—въ содѣйствіи развитію промышленно-торговой дѣятельности.

Ослабѣвающая зависимость бюджета отъ урожая.

Тутъ же слѣдуетъ остановиться еще на одномъ факторѣ, дѣлающемъ нашъ бюджетъ недостаточно устойчивымъ. Мы говоримъ объ урожаѣ. Финансовое хозяйство Россіи подчинено, какъ извѣстно, двумъ основнымъ факторамъ—урожаю и промышленному развитію. Но все же въ основѣ нашего бюджета главенствующую роль до сихъ поръ игралъ урожай, представляющій собою величину переменчивую и вызывающій рѣзкія колебанія въ доходныхъ поступленияхъ. Отъ урожая зависятъ и желѣзнодорожный доходъ, занимающій самое крупное мѣсто въ государственномъ бюджетѣ и могущій сравниться только съ доходомъ отъ казенной винной операціи.

Значеніе, которое приобрѣлъ этотъ доходъ (желѣзнодорожный) въ бюджетѣ, и зависимость его успѣшнаго поступленія отъ результатовъ урожая вызвало было опасенія, что въ неблагоприятные годы устойчивость бюджета, въ виду паденія желѣзнодорожнаго дохода, можетъ быть значительно поколеблена. Вопросъ этотъ озабочивалъ и министерство финансовъ, съ этой цѣлью было произведено специальное изслѣдованіе движенія грузовъ въ тѣхъ предѣлахъ, въ которыхъ позволяла наша желѣзнодорожная статистика, довольно, повидимому, въ этомъ отношеніи неудовлетворительная. Изъ свѣдѣній, помещенныхъ въ изданномъ по этому вопросу обстоятельномъ трудѣ¹⁾, видно, между прочимъ, что съ 1909 г. возраста перевозка самыхъ разнообразныхъ грузовъ, но изъ числа ихъ выдающееся мѣсто занимали хлѣбные и другіе сельскохозяйственные грузы, металлургическіе грузы, то-

пливо и, въ связи съ усилившимся постройками, строительные грузы; вмѣстѣ съ тѣмъ увеличилось и пассажирское движеніе, особенно пригородное. Изъ разсмотрѣнія товарнаго движенія выясняется, что другіе грузы, кромѣ хлѣбныхъ, превышаютъ въ 4 или 5 разъ хлѣбные грузы, причемъ хлѣбные грузы находятся въ тѣсной зависимости отъ результатовъ урожая, тогда какъ грузы, не принадлежащіе къ хлѣбнымъ, не находятся въ такой непосредственной связи, и отправленіе ихъ повышалось непрерывно даже въ неурожайные годы; вообще же общіе итоги грузовыхъ отправленій меньше всего совпадаютъ въ своихъ измѣненіяхъ съ итогами урожая хлѣбныхъ; при этомъ замѣчается нѣкоторое совпаденіе въ движеніи общихъ оборотовъ вѣшной торговли (вывозъ и привозъ) съ отправленіемъ всѣхъ вообще грузовъ. Въ качествѣ одного изъ выводовъ обслѣдованія приведено указаніе на то, что при продолжающемся оживленіи промышленной и торговой дѣятельности валовая выручка желѣзныхъ дорогъ должна неизмѣнно расти, и остановка роста представляется весьма мало вѣроятной.

Приведенныя данныя специального изслѣдованія Г. Д. Дементьева, а также общій анализъ доходнаго бюджета, позволяютъ сдѣлать выводъ, нѣсколько расходящійся съ распространеннымъ мнѣніемъ о безраздѣльномъ вліяніи на государственное хозяйство урожая. Съ развитіемъ промышленности и торговли зависимость государственнаго бюджета отъ урожая постепенно ослабѣваетъ.

Проф. М. И. Боголѣповъ находитъ даже, что «теперь уже до очевидности ясно, что урожай потерялъ свою исключительную силу и значеніе въ экономической жизни Россіи. Попрежнему оставаясь главенствующимъ факторомъ экономическаго развитія, урожай, т. е. сельско-хозяйственный доходъ, теперь уже раздѣляетъ свое вліяніе съ окрѣпшей промышленностью²⁾».

Приведенныя данныя вполне оправдываютъ выводъ, къ которому пришелъ М. И. Боголѣповъ въ упомянутомъ трудѣ, изданномъ министерствомъ финансовъ. Приведемъ еще одну выдержку изъ этой интересной и вполне объективной работы:

«И русское государственное хозяйство, какъ и вся вообще финансовая жизнь страны, и народное хозяйство Россіи до сихъ поръ развиваются подъ вліяніемъ с.-хоз. дохода. Новѣйшая эволюція въ русской экономической жизни привела, однако, къ тому, что это вліяніе перестало быть исключительнымъ, оно получило полезный коррективъ въ видѣ промышленнаго дохода страны. Вліяніе промышленности на экономическія судьбы страны изъ года въ годъ возрастаетъ и укрѣпляется. Это обстоятельство значительно укрѣпляетъ позиціи русскаго народнаго хозяйства, такъ какъ развитіе промышленности, съ одной стороны, ослабляетъ измѣчивость с.-хоз. фактора. При исключительномъ господствѣ этого послѣдняго народное хозяйство было подобно, по картинному выраженію Листа, челювѣку, работающему одной рукой. Съ другой стороны, возмужалость и крѣпость промышленнаго фактора помогаетъ народному хозяйству пользоваться с.-хоз. конъюнктурой при лучшихъ условіяхъ. Одновременно съ этимъ необходимо отмѣтить и тотъ процессъ въ русской экономической жизни, который постепенно приводитъ къ такъ называемой индустриализаціи сельскаго хозяйства. Постоянно растутъ такія промышленности, которыя ставятъ своей задачей фабрично-заводскую переработку с.-хоз. сырья и во много разъ повышаютъ цѣнность урожая. Въ этихъ промышленныхъ производствахъ уже стирается рѣзкая грань между сельско-хозяйственнымъ и промышленнымъ производствомъ».

¹⁾ «Доходы казенныхъ желѣзныхъ дорогъ въ связи съ экономическими явленіями русской жизни послѣднихъ лѣтъ». Записка, составленная членомъ совѣта министра финансовъ Г. Д. Дементьевымъ.

²⁾ М. Боголѣповъ: «1912 годъ. Обзоръ главнѣйшихъ отраслей промышленности и торговли за 1912 г.» Изд. Редакціи періодическихъ изданій министерства финансовъ.

Такова роль развитія торгово-промышленной дѣятельности въ экономическихъ судьбахъ страны. Само собою разумѣется, что успѣшное развитіе отмѣченного процесса возможно только при условіи благоприятнаго для развитія промышленности курса экономической политики и ужь во всякомъ случаѣ при отсутствіи тѣхъ многообразныхъ тормазовъ, которые стоятъ у насъ на пути къ развитію частной предпримчивости.

Заключеніе.

Не слѣдуетъ поэтому страшиться уменьшенія государ-

ственныхъ доходовъ, если толки о мѣрахъ борьбы съ пьянствомъ будутъ претворены въ дѣйствительность, и доходъ отъ казенной продажи питей не будетъ болѣе возрастать. Если искусственными мѣрами, диктуемыми побужденіями, весьма далекими отъ правильной экономической политики, не будетъ задерживаться дальнѣйшій прогрессъ русской промышленности и торговли, будущее нашихъ государственныхъ финансовъ можно считать совершенно обезпеченнымъ.

Ян. Розенфельдъ.

Банковое дѣло и законодательство.

Кредитная политика.

Вопросы кредита, естественно, привлекаютъ къ себѣ особое вниманіе нашихъ законодательныхъ учреждений. Обсужденіе этихъ вопросовъ происходитъ обычно при разсмотрѣніи смѣты кредитной канцеляріи; законодательныя палаты пользуются этимъ случаемъ, чтобы высказать свои соображенія о кредитной политикѣ. Необходимо, однако, отмѣтить, что наибольшее вниманіе удѣляется при этомъ крестьянскому и дворянскому поземельнымъ банкамъ, что находится въ связи съ огромнымъ интересомъ, съ которымъ слѣдятъ въ законодательныхъ палатахъ за аграрной политикой правительства.

При разсмотрѣніи бюджета на 1913 г., Государственная Дума приняла формулу перехода къ очереднымъ дѣламъ, предложенную фракціею союза 17-го октября, въ которой обращается вниманіе на то, что «государственный банкъ удѣляетъ недостаточное вниманіе дѣлу снабженія средствами сельскаго хозяйства, торговли, промышленности и органовъ мѣстнаго самоуправления». Тогда же была принята и другая формула перехода, внесенная фракціею «русскихъ націоналистовъ», въ которой высказывается пожеланіе, «чтобы государственныя кредитныя учрежденія, разсчитанныя въ настоящее время, главнымъ образомъ, на содѣйствіе торговому и денежному посредничеству, служили преимущественно для развитія сельскаго хозяйства и обрабатывающей и добывающей промышленности».

При обсужденіи въ Государственной Думѣ въ маѣ смѣты на 1914 г. пренія по кредитной политикѣ были развернуты весьма широко. Въ то же время, въ виду состоявшейся смѣны руководителей финансоваго вѣдомства, обсужденіе вопросовъ кредита приняло нѣсколько иное направленіе, чему способствовало, между прочимъ, измѣнившееся отношеніе министра финансовъ къ проекту учрежденія сельскохозяйственного банка, къ которому гр. В. Н. Коковцовъ, относился, какъ извѣстно, отрицательно. Пренія вращались, затѣмъ, главнымъ образомъ, вокругъ проекта о націонализациі кредита, ограниченія дѣятельности акціонерныхъ обществъ, интервенціи и др. Не касаясь здѣсь этихъ вопросовъ, мы хотѣли бы обратить вниманіе на тѣ дѣловыя заявленія, которыя были сдѣланы въ Государственной Думѣ по вопросу о необходимости большаго приближенія кредита къ населенію. Особенно содержательна была

въ этомъ отношеніи рѣчь Б. И. Каразина, который высказалъ рядъ пожеланій, объединившихъ большинство Думы, и принятыхъ въ видѣ слѣдующей формулы перехода къ очереднымъ дѣламъ: «Полагая, что для подъема производительныхъ силъ страны необходимо пробужденіе самодѣятельности путемъ правильно и широко развитаго кредита, и что достиженіе этой цѣли возможно лишь при условіи расширенія круга дѣятельности кредитныхъ учреждений, обслуживающихъ мѣстные интересы, и что экономической подъемъ и промышленное развитіе страны не могутъ удовлетворяться однимъ государственнымъ банкомъ, Государственная Дума высказываетъ пожеланіе о необходимости: 1) пересмотра устава Государственного банка; 2) предоставленія права земскимъ учрежденіямъ учреждать земскіе банки краткосрочнаго и ипотечнаго кредита; 3) учрежденія сельскохозяйственного банка; 4) учрежденія банка для организаціи сбыта и покупки продуктовъ обрабатывающей и добывающей промышленности съ функціями экспортнаго; 5) ускоренія осуществленія планомѣрной сѣти хлѣбныхъ элеваторовъ какъ на мѣстахъ производства товаровъ, такъ и сбыта ихъ за счетъ средствъ государственнаго банка и смѣтныхъ ассигнованій. Наряду съ этимъ Государственная Дума указываетъ на неотложность слѣдующихъ мѣръ: 1) ускореніе учрежденія расчетныхъ отдѣловъ при отдѣленіяхъ государственнаго банка; 2) открытіе отдѣленій государственнаго банка въ ближайшемъ будущемъ въ тѣхъ мѣстностяхъ, гдѣ потребность въ открытіи ихъ назрѣла, не замѣняя ихъ расширеніемъ круга банковыхъ операцій въ казначействахъ; 3) расширеніе въ предѣлахъ возможности кредитовъ для производителей сельскохозяйственныхъ цѣнностей и пересмотра правилъ по соловексельному кредиту въ цѣляхъ приближенія кредита къ потребностямъ сельскаго хозяйства; 4) проведеніе въ ближайшее время нормальнаго положенія обществъ взаимнаго кредита и расширенія кредита имъ по переучету; 5) пересмотръ положенія объ учрежденіяхъ мелкаго кредита 1904 г. въ смыслѣ расширенія ихъ круга дѣятельности; 6) пересмотръ наказа государственнаго банка по веденію банковыхъ операцій и пересмотръ правилъ веденія ихъ на предметъ упрощенія и ускоренія техники и упраздненія ненужныхъ формальностей».

Надзоръ за дѣятельностью частныхъ кредитныхъ учреждений.

Вопросъ относительно надзора за дѣятельностью частныхъ кредитныхъ учреждений неоднократно возбуждался въ Государственной Думѣ, которая указывала на совершенную призрачность и недостаточность нынѣшняго надзора. Необходимость усиленія надзора признается и Правительствомъ, которое внесло въ Государственную Думу особый законопроектъ объ организациі надзора. Въ названномъ законопроектѣ внесшая его кредитная канцелярія указываетъ на то, что въ проектѣ новыхъ штатовъ кредитной канцеляріи предусматривается учрежденіе особаго, IV-го отдѣленія, на которое предполагается возложить дѣло надзора за частными банкирскими учреждениями. Но проектъ этотъ перерабатывается нынѣ вновь, а, «между тѣмъ, дѣло учрежденія правильнаго надзора за дѣятельностью частныхъ кредитныхъ учреждений не терпитъ дальнѣйшаго отлагательства. При громадномъ ростѣ числа таковыхъ учреждений и ихъ оборотовъ, канцелярія въ настоящемъ составѣ уже не въ состояніи отвѣчать тѣмъ новымъ требованіямъ, которыя къ ней предъявляются. Печальныя событія минувшаго года, выразившіяся въ крахѣ цѣлаго ряда банкирскихъ домовъ и злоупотребленіяхъ въ городскихъ кредитныхъ обществахъ, убѣждаютъ въ неотложности принятія соотвѣствующихъ мѣръ со стороны правительства. При такихъ обстоятельствахъ дальнѣйшая отсрочка въ учрежденіи IV отдѣленія не можетъ быть допущена.

Поэтому, не ожидая кореннаго пересмотра штатовъ канцеляріи и ея реорганизациі, министръ финансовъ считаетъ себя обязаннымъ нынѣ же испросить необходимыя суммы какъ на IV отдѣленіе, такъ и на усиленіе числа правительственныхъ ревизоровъ».

Крахамъ и злоупотребленіямъ, имѣвшимъ мѣсто въ послѣднее время, нельзя, по мнѣнію министра финансовъ, не придавать значенія крайне серьезныхъ и отрицательныхъ симптомовъ.

Если въ банкирскихъ учрежденіяхъ дѣйствія владѣльцевъ являются фактически безконтрольными, и возможность разныхъ неправильностей поэтому очень широка, то разныя злоупотребленія въ учрежденіяхъ, имѣющихъ уставы и свои контрольные и ревизіонныя органы, свидѣлствуютъ о недостаточности во многихъ случаяхъ уставныхъ нормальныхъ гарантій. Поэтому слѣдуетъ признать, что внутренний контроль въ кредитныхъ учрежденіяхъ самъ по себѣ далеко не всегда гарантируетъ интересы держателей облигацій, и что то безусловное довѣріе, которымъ издавна пользовались бумаги учреждений долгосрочнаго кредита на взаимныхъ основаніяхъ, не оправдывается. Во многихъ отношеніяхъ отрицательныя явленія въ послѣднихъ учрежденіяхъ болѣе опасны по своимъ послѣдствіямъ, нежели неурядки въ банкирскихъ заведеніяхъ. Затруднительное положеніе Кишиневскаго кредитнаго общества, серьезныя злоупотребленія въ Симферопольскомъ, прямо грандіозныя хищенія въ Николаевскомъ—все это можетъ въ значительной степени подорвать довѣріе къ ипотечнымъ

облигаціямъ вообще. При такихъ условіяхъ и при имѣющихся основаніяхъ предполагать, что и въ другихъ кредитныхъ обществахъ могутъ быть болѣе или менѣе серьезные дефекты, министерство финансовъ считаетъ безусловно необходимымъ обследовать дѣятельность и другихъ кредитныхъ обществъ и вообще возможно чаще производить ревизіи ихъ.

Равнымъ образомъ, для упорядоченія дѣла въ банкирскихъ учрежденіяхъ, не имѣющихъ внутренняго ревизіоннаго контроля, и въ частности для обнаруженія злоупотребленій по главнѣйшей ихъ *on call*-ной операціи, какъ-то, неисполненія приказовъ кліентовъ, продажи принадлежащихъ имъ бумагъ и растраты капиталовъ, ревизіи министерства финансовъ имѣютъ безусловное значеніе особенно въ виду того, что по результатамъ добытымъ ревизіями, министръ финансовъ можетъ по ст. 179 разд. X устава кредитнаго воспрещать банкирскимъ учрежденіямъ производство нѣкоторыхъ операцій. Эта мѣра вполне подходяща въ тѣхъ случаяхъ, когда ревизія обнаруживаетъ неправильности, не составляющія уголовно наказуемыхъ дѣяній, но по существу и по послѣдствіямъ угрожающія цѣлости вѣрренныхъ вкладовъ и капиталовъ.

Но, кромѣ этихъ крайне рѣзко выраженныхъ явленій, требующихъ принятія мѣръ для предупрежденія развитія отрицательныхъ и опасныхъ послѣдствій, нужно замѣтить еще слѣдующее. Со введеніемъ въ жизнь новаго положенія о городскихъ общественныхъ банкахъ, дающаго имъ широкій просторъ для развитія кредитныхъ операцій, зоркое наблюденіе за ихъ дѣятельностью и болѣе частыя ревизіи ихъ безусловно желательны. Хотя городскія управы и ревизіонныя комиссіи имѣютъ достаточныя права по надзору за банками, злоупотребленія и въ городскихъ банкахъ не рѣдки.

Наконецъ, въ области кооперативнаго краткосрочнаго кредита, при крайне интенсивномъ ростѣ общества взаимнаго кредита, наблюдаются частныя случаи неурядковъ въ нихъ. На это указываютъ какъ отчетность, такъ и фактъ многочисленныхъ въ послѣднее время жалобъ, возбуждаемыхъ отдѣльными членами. Такъ какъ по закону общества взаимнаго кредита не подлежатъ ревизіямъ министерства финансовъ, то самый внимательный и бдительный надзоръ по отчетнымъ даннымъ является тѣмъ болѣе необходимымъ.

Такимъ образомъ, необходимость учрежденія достаточнаго по составу IV отдѣленія и усиленія состава ревизоровъ, въ цѣляхъ правильной постановки какъ центральнаго надзора, такъ и ревизіонной дѣятельности канцеляріи, вызывается не только ростомъ числа и оборотовъ кредитныхъ учреждений, но и приведенными выше событіями и явленіями послѣдняго времени, указавшими на необходимость упорядочить приемы наблюденія, установить обязательное и систематическое изученіе отчетности и усилить ревизіонную дѣятельность.

Государственная Дума, вполне присоединилась къ предположеніямъ, изложеннымъ въ проектѣ.

Закладные листы и облигаціи.

Въ области частнаго ипотечнаго кредита министерство финансовъ признало необходимымъ принять мѣры къ упроченію курса закладныхъ листовъ и облигацій, значительно упавшихъ въ цѣнѣ подъ вліяніемъ усиленнаго ихъ выпуска и общаго пониженія расцѣнки фондовъ на мировомъ денежномъ рынкѣ, а вмѣстѣ съ тѣмъ и къ изысканію способовъ для болѣе полнаго удовлетворенія потребности городского населенія въ дешевомъ долгосрочномъ кредитѣ.

Одною изъ мѣръ,—указываетъ министерство финансовъ во внесенномъ по этому поводу въ Государственную Думу особомъ законопроектѣ,—къ упроченію курса закладныхъ листовъ и облигацій, испытанныхъ въ послѣднія пятнадцать лѣтъ значительныя колебанія, могло бы служить сокращеніе выпуска этихъ цѣнностей. Въ настоящее время, однако, едва ли представляется возможнымъ прибѣгать къ подобному мѣропріятію, въ виду настоятельной потребности владѣльцевъ недвижимой

собственности въ дешевомъ долгосрочномъ кредитѣ. Поэтому министерство финансовъ считаетъ болѣе цѣлесообразнымъ остановиться на другой мѣрѣ, которая также можетъ содѣйствовать повышенію курса ипотечныхъ цѣнностей, а именно на отмѣнѣ закона 2 іюня 1898 года о разрѣшеніи учрежденіямъ долгосрочнаго кредита погашать закладные листы и облигаціи ихъ покупкою на биржѣ, взаменъ тиражей.

Изъ всѣхъ дѣйствующихъ въ настоящее время учреждений долгосрочнаго кредита лишь меньшая часть ихъ воспользовалась правомъ погашенія закладныхъ листовъ и облигацій покупкою на биржѣ. Большая же часть, въ томъ числѣ такія солидныя учрежденія, какъ Московское и Варшавское городскія кредитныя общества, даже не возбуждало вопроса о предоставленіи имъ такого права, справедливо полагая, что измѣненіе способа погашенія можетъ оказать неблагоприятное вліяніе на курсъ выпускаемыхъ ими бумагъ. Въ теченіе нѣсколькихъ лѣтъ не возбуждалъ этого вопроса и одинъ изъ акціонерныхъ земельныхъ банковъ, который предполагалъ, что уничтоженіе или значительное сокращеніе тиражей оттолкнетъ отъ закладныхъ листовъ биржевую публику и повлечетъ за собою пониженіе ихъ цѣнъ. Слѣдуетъ, однако, имѣть въ виду, что даже изъ числа кредитныхъ учреждений, испросившихъ себѣ право погашать закладные листы и облигаціи покупкою на биржѣ, охотно воспользовались этимъ правомъ только акціонерныя земельныя банки, которымъ новый способъ погашенія доставляетъ исключительныя выгоды. Что же касается кредитныхъ учреждений, основанныхъ на принципѣ взаимнаго ручательства, то они рѣшились замѣнить тиражъ покупкою на биржѣ послѣ серьезныхъ сомнѣній и продолжительныхъ колебаній. Этимъ и объясняется то обстоятельство, что въ теченіе первыхъ трехъ лѣтъ послѣ изданія закона изъ всѣхъ городскихъ кредитныхъ обществъ только Кіевское, Одесское и Курляндское ввели у себя новый способъ погашенія, причемъ два послѣднихъ общества вскорѣ вынуждены были отказаться отъ предоставленнаго имъ права погашать облигаціи ихъ покупкою на биржѣ и возстановить тиражную систему.

Въ то время, какъ городскія кредитныя общества обнаруживали сомнѣніе въ полезномъ значеніи закона 2 іюня 1898 года для курса облигацій, существующіе при нѣкоторыхъ обществахъ комитеты владѣльцевъ облигацій съ полнымъ единодушіемъ высказались противъ замѣны тиража покупкою на биржѣ. Признавая, что новый способъ погашенія оказываетъ неблагоприятное вліяніе на цѣны ипотечныхъ бумагъ, комитеты эти настойчиво ходатайствовали объ отмѣнѣ помянутаго закона, или, по крайней мѣрѣ, объ ограниченіи покупки лишь облигаціями, выпущенными послѣ соответствующаго измѣненія уставовъ. Аналогичныя ходатайства возбуждались также совѣтомъ фондоваго отдѣла Петроградской биржи и отдѣльными облигаціонерами.

Соглашаясь съ мнѣніемъ комитетовъ, министерство финансовъ, съ одной стороны, предложило наблюдательному комитету Одесскаго городского кредитнаго общества, возобновившаго въ 1903 году покупку облигацій на биржѣ, возвратиться къ прежнему порядку погашенія облигацій посредствомъ тиражей, а съ другой—въ теченіе 5 лѣтъ отклоняло ходатайства кредитныхъ учреждений, въ томъ числѣ Петроградскаго городского кредитнаго

общества, о разрѣшеніи имъ погашать облигаціи покупкою на биржѣ.

Для выясненія же того обстоятельства, что другая часть кредитныхъ учреждений все-таки замѣнила тиражи покупкою на биржѣ, необходимо,—указываетъ министерство финансовъ,—имѣть въ виду слѣдующее. Погашеніе закладныхъ листовъ и облигацій покупкою на биржѣ являлось для кредитныхъ учреждений въ теченіе минувшаго кризиса источникомъ весьма значительныхъ доходовъ. Прибыли всѣхъ десяти земельныхъ банковъ отъ этой операціи увеличивались ежегодно на миллионы рублей, что дало имъ возможность легче перенести тяжелое время и безъ особыхъ затрудненій покрыть огромные убытки отъ переоцѣнки процентныхъ бумагъ, въ которыя помѣщены ихъ запасныя капиталы. Это обстоятельство не могло быть не учтено и городскими кредитными обществами, которыя также несли значительные убытки отъ переоцѣнки бумагъ запасныхъ капиталовъ и отъ реализаціи имущества, поступавшихъ въ собственность обществъ по безуспѣшности торговъ. Поэтому, несмотря на серьезныя сомнѣнія въ полезномъ значеніи закона 2 іюня 1898 года для курса ипотечныхъ цѣнностей, городскія кредитныя общества все-таки ходатайствовали о предоставленіи имъ права погашать облигаціи ихъ покупкою на биржѣ, каковыя ходатайства были поддержаны и 1 съѣздомъ представителей этихъ обществъ.

О неблагоприятномъ вліяніи новаго способа погашенія на курсъ ипотечныхъ бумагъ говорятъ и сравнительныя данныя о цѣнахъ закладныхъ листовъ и облигацій.

Возраженія противъ отмѣны названнаго закона 2 іюня 1898 г. министерство финансовъ считаетъ необоснованными, полагая, что возстановленіе тиражей не вызоветъ значительныхъ потерь отъ несвоевременнаго представленія къ оплатѣ вышедшихъ въ тиражъ цѣнностей и что, съ другой стороны, возстановленіе тиражей не вызоветъ пониженія цѣнъ на акціи земельныхъ банковъ. Такимъ образомъ, приходя къ заключенію о необходимости возстановленія тиражей,—причемъ, въ отношеніи всѣхъ безъ исключенія закладныхъ листовъ и облигацій кредитныхъ учреждений,—министерство финансовъ находитъ, однако, что такая мѣра, хотя бы и цѣлесообразная по существу, не можетъ быть признана допустимою съ точки зрѣнія права, а по финансовымъ соображеніямъ также едва ли является желательной, такъ какъ полная отмѣна покупки на биржѣ закладныхъ листовъ несомнѣнно вызоветъ паденіе на биржѣ курса акцій земельныхъ банковъ. Поэтому, за тѣми кредитными учреждениями, которымъ уже предоставлено право погашать ипотечныя бумаги покупкою на биржѣ, слѣдовало бы сохранить это право въ отношеніи закладныхъ листовъ и облигацій, выпущенныхъ послѣ закона 2 іюня 1898 года и до изданія проектируемаго узаконенія. Сохраненіе этого способа погашенія въ отношеніи названныхъ цѣнностей едва ли можетъ существенно ослабить значеніе принятой мѣры, направленной къ поднятію курса ипотечныхъ бумагъ, такъ какъ, съ одной стороны, количество погашаемыхъ покупкою на биржѣ цѣнностей будетъ прогрессивно уменьшаться вслѣдствіе поступленія ихъ въ досрочное погашеніе и обязательнаго для кредитныхъ учреждений выкупа, а съ другой—сумма тиражируемыхъ листовъ и облигацій будетъ увеличиваться ежегодно на десятки миллионъ рублей.

Ипотечный кредитъ.

Въ томъ же проектѣ министерство финансовъ останавливается на вопросѣ объ изысканіи способовъ для болѣе полной удовлетворенія потребности городского населенія въ дешевомъ долгосрочномъ кредитѣ. Кредитъ, предоставляемый домовладѣльцамъ городскими и губернскими кредитными обществами, а также акціонерными

земельными банками, является, какъ извѣстно, далеко недостаточнымъ. Въ то же время учрежденіемъ лишь городскихъ и губернскихъ кредитныхъ обществъ не будетъ достигнуто удовлетвореніе потребности домовладѣльцевъ въ ипотечномъ кредитѣ. Учрежденіе же для этой цѣли новыхъ акціонерныхъ банковъ признается

министерствомъ финансовъ нецѣлесообразнымъ, такъ какъ этимъ банкамъ пришлось бы составлять основные капиталы, что при настоящихъ условіяхъ денежнаго рынка не можетъ быть дѣломъ легкимъ, и много поработать для того, чтобы приобрести необходимые навыки и заслужить довѣріе публики. Поэтому единственно правильнымъ рѣшеніемъ вопроса въ настоящее время слѣдовало бы, по мнѣнію министерства финансовъ, признать пересмотръ закона 29 апрѣля 1902 года, ограничивающаго права акціонерныхъ земельныхъ банковъ по выдачѣ городскихъ ссудъ. Такое рѣшеніе вопроса было бы тѣмъ цѣлесообразнѣе, что земельные банки, накопившіе огромные основные и запасные капиталы и выработавшіе опредѣленные приемы для выдачи такихъ ссудъ,

распространяютъ свои дѣйствія почти на все города имперіи и потому могли бы, насколько позволить состояніе денежнаго рынка, оказать домовладѣнью весьма значительный кредитъ. Причемъ, министерство финансовъ не раздѣляетъ высказываемыхъ опасеній, будто расширеніе городской ссудной операціи земельныхъ банковъ нарушитъ нормальное развитіе городскихъ кредитныхъ обществъ, съ одной стороны, а съ другой, будто расширеніе помянутыхъ операцій земельныхъ банковъ можетъ вызвать у городскихъ кредитныхъ обществъ стремленіе къ искусственному повышенію оцѣнокъ, въ цѣляхъ привлеченія къ себѣ заемщиковъ. Наоборотъ, вѣдомство полагаетъ, что конкуренція земельныхъ банковъ принесетъ лишь пользу домовладѣльцамъ.

Промессы на выигрышные билеты.

Министерство юстиціи внесло въ Государственную Думу законопроектъ объ усиленіи отвѣтственности за продажу содержателями банковскихъ заведеній и мѣняльныхъ лавокъ промессъ на билеты займовъ съ выигрышами, а также за печатаніе объявленій о таковой продажѣ.

Министерство юстиціи указываетъ при этомъ, что, по имѣющимся свѣдѣніямъ, операція по продажѣ квитанцій на право долевого участія въ выигрышахъ, могущихъ пасть на билеты внутренняго съ выигрышами займовъ, не только не прекращается, но за послѣднее время все шире распространяется въ практикѣ банковскихъ заведеній, а равно мѣняльныхъ лавокъ. Означенное явленіе объясняется, главнымъ образомъ, тѣмъ, что установленное въ ст. 47 уст. наказ. взысканіе представляется ничтожнымъ по сравненію съ прибылью, получаемой отъ этой недозволенной операціи.

Вслѣдствіе сего и во вниманіе къ тому, что воспрещенная закономъ продажа промессъ на билеты займовъ съ выигрышами представляетъ серьезное общественное зло, развивая страсть къ азарту въ малоимущемъ классѣ населенія, увлекающемъ въ надеждѣ на извлеченіе выгоды покупкою квитанцій на право долевого участія въ выигрышахъ, что при этомъ покупатели такихъ квитанцій нерѣдко являются жертвами обмана со стороны продавцовъ послѣднихъ, и что, въ частности, продажа промессъ на билеты государственныхъ внутреннихъ съ выигрышами займовъ неизбѣжно ведетъ къ пониженію курса этихъ билетовъ, министерство юстиціи признаетъ въ высшей степени желательнымъ изысканіе новыхъ мѣръ для усиленной борьбы съ продавцами промессъ на билеты займовъ съ выигрышами, въ особенности съ владѣльцами банковскихъ заведеній и мѣняльныхъ лавокъ, такъ какъ послѣдніе, обладая организованными и вполнѣ пригодными для развитія этой операціи предпріятіями и пользуясь находящимися въ ихъ распоряженіи средствами, способны оказывать наиболѣе сильное и упорное противодѣйствіе означенному запрету закона. Министръ юстиціи признаетъ необходимымъ, въ видахъ усиленія репрессіи, установленіе для лицъ указанныхъ категорій особой за означенныя дѣянія отвѣтственности по приговорамъ общихъ судебныхъ мѣстъ. Министръ юстиціи находитъ соответственнымъ, чтобы содержатели банковскихъ заведеній, а равно мѣняльныхъ лавокъ, виновные въ воспрещенной закономъ продажѣ промессъ на билеты займовъ съ выигрышами, подвергались: въ первый разъ аресту отъ 3 недѣль до 3 мѣсяцевъ, и сверхъ того, денежному взысканію не свыше 40 процентовъ со всей суммы, вырученной за проданные промессы, а если сумма эта неизвѣстна, то денежному взысканію отъ 100 до 1000 р., а во второй разъ—заключенію въ тюрьмѣ на время отъ 2 до 8 мѣсяцевъ и, сверхъ того, денежному взысканію не свыше 80 процентовъ со всей суммы, вырученной за проданные промессы, а если сумма эта неизвѣстна, то денежному взысканію отъ 200 до 2000 рублей, а также

закрытію принадлежащихъ имъ банковскихъ заведеній или мѣняльныхъ лавокъ и лишенію права содержать ихъ.

Вмѣстѣ съ тѣмъ, статсъ-секретарь Щегловитовъ остановился на изложенномъ въ ст. 1235 уст. угол. суд., по прод. 1912 г., правилѣ, въ силу котораго судъ, постановляя, на основаніи ст. 1174¹ улож. наказ., по прод. 1912., приговоръ о закрытіи банковскаго заведенія, одновременно съ симъ, принимаетъ мѣры къ охраненію имущества послѣдняго наложеніемъ ареста на движимое и запрещенія на недвижимое его имущество. Полагая, что отсутствіе въ этой статьѣ устава уголовнаго судопроизводства указаній на другіе, предусмотрѣнные въ законѣ, а именно въ ст. 1174² улож. наказ., случаи закрытія банковскаго заведенія по судебному приговору, представляетъ собою серьезный пробѣлъ въ дѣйствующемъ законодательствѣ, и находя, что приведенное процессуальное правило должно быть распространено, въ огражденіе заинтересованныхъ лицъ, на все случаи закрытія банковскаго заведенія по судебному приговору, а въ томъ числѣ и на предусмотрѣнные проектированной ст. 1174³ улож. наказ., въ этихъ видахъ министр юстиціи признаетъ соответственнымъ исключить изъ вышеупомянутой ст. 1235¹ уст. угол. суд., по прод. 1912 г., указаніе на ст. 1174⁴ улож. наказ., по прод. 1912 г.

Независимо отъ этого, въ дѣлѣ борьбы съ широкимъ распространеніемъ продажи промессъ на билеты займовъ съ выигрышами весьма серьезное значеніе имѣетъ установленіе особой отвѣтственности за публикацію объявленій о продажѣ подобныхъ промессъ, такъ какъ именно этимъ путемъ означенная операція достигаетъ весьма значительныхъ размѣровъ. Между тѣмъ, карательныя послѣдствія, установленныя въ ст. 34 уст. наказ., примѣняемой нынѣ, за отсутствіемъ специальныхъ по сему предмету постановленій, къ печатанію вышеозначенныхъ публикацій, не соответствуютъ свойству этого проступка. Вслѣдствіе этого, министр юстиціи находитъ справедливымъ и цѣлесообразнымъ дополнить дѣйствующее уложеніе о наказаніяхъ новою статьею 1030¹, составленною сообразно со статьею 1030, карающей печатаніе объявленій о продажѣ билетовъ и промессъ на билеты иностранныхъ лотерей,—но съ повышеніемъ опредѣленныхъ въ послѣдней статьѣ наказаній до слѣдующихъ предѣловъ: за печатаніе объявленій о воспрещенной закономъ продажѣ промессъ на билеты займовъ съ выигрышами предполагается подвергать виновныхъ въ томъ издателей газетъ и журналовъ, а въ подлежащихъ случаяхъ—содержателей типографій: въ первый разъ—аресту не свыше 1 мѣсяца и, сверхъ того, денежному взысканію отъ 50 до 100 рублей; во второй разъ—аресту отъ 3 недѣль до 3 мѣсяцевъ и денежному взысканію отъ 100 до 300 рублей, а издателей газетъ и журналовъ, сверхъ того, лишенію права печатать частныя объявленія.

Долгосрочный промышленный кредитъ.

Русская промышленность, несмотря на свою относительно крупную силу, до сих поръ не можетъ вывести Россію изъ зависимаго положенія у потребительныхъ рынковъ другихъ странъ. Въ то же время иностранная промышленность, хорошо обеспеченная капиталами, всѣми видами дешеваго кредита, вооруженная знаніями и успѣхами техники, быстро двигается впередъ и все съ большимъ успѣхомъ оказываетъ давленіе на русскую промышленность, преграждая ей дорогу къ новымъ рынкамъ и завоевывая старыя.

Несомнѣнно, одной изъ самыхъ главныхъ и неоспоримыхъ причинъ такого подавленнаго состоянія русской промышленности является ея стѣсненность въ пользованіи кредитомъ и необходимость оставаться при старыхъ его формахъ. Да и вообще промышленный кредитъ находится у насъ въ самомъ зачаточномъ состояніи, хотя основанъ на жизненномъ дѣлѣ и болѣе, чѣмъ какой-либо другой, содержитъ необходимые элементы устойчивости. Въ промышленныхъ странахъ Европы своимъ быстрымъ развитіемъ промышленность много обязана существованію спеціальнаго промышленнаго кредита. Тамъ существуютъ спеціальныя солидные банки для кредитованія существующихъ и возникающихъ промышленныхъ предпріятій. Первый такой банкъ былъ основанъ въ 1822 г. въ Бельгіи, съ основнымъ капиталомъ въ 50.000.000 гульденовъ; въ послѣдующіе годы возникъ тамъ цѣлый рядъ однородныхъ банковъ, которые и создали современную бельгійскую промышленность. Въ 1859 г. во Франціи возникло такое же кредитное предпріятіе съ капиталомъ въ 60.000.000 франковъ и въ 1864 г. второе съ капиталомъ уже въ 120.000.000 фр. Въ Германіи для выдачи промышленныхъ ссудъ существуетъ цѣлая сѣть спеціальныхъ обществъ взаимнаго кредита. Въ другихъ странахъ наблюдается то же самое, всюду имѣются учрежденія для спеціальнаго промышленнаго кредита, дешеваго и долгосрочнаго.

У насъ вопросъ о поддержаніи и развитіи промышленности долгосрочными ссудами и о созданіи для этого спеціальныхъ промышленныхъ банковъ былъ поднятъ около 50 лѣтъ тому назадъ, но такъ до сих поръ и остался неразрѣшеннымъ. Въ шестидесятыхъ годахъ проектировался сельско-промышленный банкъ для долгосрочныхъ ссудъ для пріобрѣтенія имѣній и устройствъ въ нихъ сельско-промышленныхъ предпріятій; въ 1869 г. былъ выработанъ проектъ поземельно-торгово-промышленнаго лѣснаго банка; въ семидесятыхъ годахъ возникали проекты банковъ для кредитованія сельско-хозяйственныхъ и промышленныхъ предпріятій и для развитія производства сельско-хозяйственныхъ машинъ; восьмидесятые и девяностые годы отмѣчены цѣлымъ рядомъ чисто промышленныхъ банковъ для долгосрочныхъ ссудъ отдѣльнымъ отраслямъ промышленности. На путь долгосрочныхъ ссудъ выступилъ и государственный банкъ; промышленный кредитъ въ этой формѣ сталъ оказываться имъ еще съ 1868 г., но кредитъ этотъ носилъ скорѣе благотворительный характеръ, такъ какъ ссуды выдавались внѣ правилъ. За время съ 1864 по 1892 г. долгосрочныхъ ссудъ промышленности было выдано 21.100.000 руб., причемъ 8.300.000 руб. пришлось признать безнадежнымъ долгомъ, въ виду чего государственный банкъ отказался отъ долгосрочныхъ ссудъ. Тогда, въ 1894 г. банкъ сталъ финансировать промышленность и отчасти сельское хозяйство краткосрочными

ссудами, но уже въ 1898 г. была признана необходимость изыятія изъ вѣдѣнія банка операций съ промышленными ссудами и о большей цѣлесообразности осуществленія ихъ ипотечными банками или путемъ созданія особаго государственнаго промышленнаго банка долгосрочнаго кредита, проектъ котораго горячо обсуждался въ 1900—1902 г.г. и снова возродился въ 1909 г., когда бывшимъ въ то время министромъ торговли и промышленности В. И. Тимирязевымъ было создано особое совѣщаніе объ организационныхъ вопросахъ промышленнаго кредита и о созданіи правительственнаго банка. Совѣщаніе это категорически отвергло мысль о созданіи правительственнаго банка, находя, что финансированіе промышленныхъ предпріятій должно быть дѣломъ частной инициативы. Въ соотвѣтствіи съ этимъ было заявлено, что министерство финансовъ приметъ мѣры къ облегченію созданія промышленныхъ банковъ для поддержки промышленности долгосрочными ссудами. Въ дальнѣйшемъ этотъ вопросъ такъ и заглохъ, а между тѣмъ необходимость въ скорѣйшемъ его разрѣшеніи чувствуется послѣднее время особенно болѣзненно.

Акціонерныя предпріятія, хотя и не вполне въ совершенной формѣ, но все-таки до известной степени пользуются долгосрочнымъ кредитомъ, такъ какъ акціонерная форма крупной промышленности сама уже по себѣ есть видъ долгосрочнаго кредита, каковымъ являются облигаціи. Но зато всего этого лишена неакціонерная промышленность, ремесленное и кустарное дѣло, которая вынуждена привлекать къ себѣ оборотныя средства исключительно учетомъ товарныхъ векселей, подтоварными ссудами и залогомъ своихъ недвижимыхъ имуществъ. Понятно, ни одна изъ этихъ формъ кредита не можетъ удовлетворить промышленность и тѣмъ болѣе содѣйствовать ея развитію. Вексельный кредитъ краткосроченъ и вообще не соотвѣтствуетъ дѣйствительной потребности; роспись принимаемыхъ въ залогъ товаровъ крайне ограничена, формальности велики, и, главное, нѣтъ возможности распоряжаться заложеннымъ имуществомъ, т. е. вмѣсто развитія дѣла, приходится его тормозить; ссуды подъ недвижимость распространяются на землю и зданія, а не на инвентарь, который весьма часто во много разъ превышаетъ стоимость первыхъ. Итакъ, въ главной своей массѣ промышленность имѣетъ торговый кредитъ, но не промышленный и долгосрочный, безъ котораго она не можетъ успѣшно развиваться.

Промышленный кредитъ почти всегда производительный, полученныя отъ него деньги, идя прямо въ дѣло, всегда воспроизводятся, давая не только цифры погашенія и процентовъ, но и опредѣленную добавочную цѣнность. Промышленнымъ кредитомъ расширяется и укрѣпляется производительный трудъ, развивается самое дѣло, онъ основанъ не на элементѣ личнаго довѣрія, а на самомъ предпріятіи во всемъ его цѣломъ. Промышленный кредитъ поэтому не представляетъ ничего рискованнаго, такъ какъ онъ всегда основанъ на реальномъ обеспеченіи. Потребность промышленныхъ предпріятій въ немъ не подлежитъ сомнѣнію. Съ этой потребностью промышленность встрѣчается во всѣхъ стадіяхъ своего развитія. Оборудование предпріятій, усовершенствованіе уже существующаго инвентаря, расширеніе производства—все это стороны, могущія быть поддержаны только долгосрочнымъ кредитомъ, обеспеченіемъ котораго является все дѣло въ полномъ его составѣ.

Долгосрочный кредитъ сталъ насущной потребностью нашей промышленности, вопросомъ нашего государственнаго благополучія. Компетентныя и непосредственно заинтересованныя лица прямо заявляютъ: «обычно все несовершенство нашей промышленности сваливается на нашу отсталость, тупость и инертность, но тотъ, кто заглянетъ въ корень вещей, тотъ не повторитъ этихъ избитыхъ ссылокъ. Но промышленники вовсе не отстали, предприимчивости и желанія совершенствоваться и даже знаній у нихъ много, но не всякій можетъ преодолѣть препятствія, которыя ставятъ ему недостатокъ въ оборотныхъ средствахъ и невозможность пополнить ихъ соответствующимъ кредитомъ. Дайте каждому сообразно его потребностямъ и предоставляемому имъ обезпеченію, необходимый кредитъ, и прогрессъ промышленности будетъ неминуемъ. Промышленность, такъ сказать, демократизируется, правильно распредѣлится по всей странѣ, окрѣпнетъ качественно, углубится въ различныхъ своихъ видахъ. Съ ея же развитіемъ будетъ идти и техническій прогрессъ и удешевленіе производства».

Наша кредитная система знаетъ такую форму въ примѣненіи къ ссудамъ подъ недвижности, и образецъ устава Петроградскаго городского кредитнаго общества долженъ послужить въ основныхъ своихъ началахъ и образцомъ для промышленныхъ банковъ долгосрочнаго кредита.

Въ виду всего изложеннаго, въ настоящее время признается необходимымъ учрежденіе въ уѣздныхъ городахъ и крупныхъ промышленныхъ центрахъ отдѣленій государственнаго банка, его агентствъ или комиссіонеровъ для производства кредитныхъ операций, при участіи въ учетныхъ комитетахъ выборныхъ представителей промышленности и торговли. Кроме того, признается желательнымъ учрежденіе особыхъ торгово-промышленныхъ банковъ съ акціями малой эмиссіонной цѣны. Признавая общества взаимнаго кредита учрежденіями въ значительной степени соответствующими развитію средней и мелкой промышленности, высказывается пожеланіе, чтобы государственный банкъ оказывалъ ихъ возникновенію возможное содѣйствіе путемъ выдачи долгосрочныхъ ссудъ на образованіе основнаго капитала и приходилъ бы имъ на помощь предоставленіемъ кредита для усиленія оборотныхъ средствъ.

И какъ только состоится оплодотвореніе нашей промышленности долгосрочнымъ и недорогимъ кредитомъ, сразу же не замедлятъ сказаться и результаты. А ихъ то мы и ждемъ тщетно многіе годы, платя дань иностранцамъ.

Пора намъ собственными силами устраивать свое благополучіе.

А. Б—въ.

Фондовый отдѣлъ Петроградской биржи.

Фондовый отдѣлъ Петроградской биржи выдѣлился изъ общаго состава биржи совсѣмъ недавно. Такимъ образомъ, исторія биржевыхъ операций съ цѣнными бумагами влетѣла въ общую дѣятельность Петроградской биржи и не можетъ быть рассмотрѣна внѣ связи

изъ мѣста «собранія купцовъ для заключенія товарныхъ и вексельныхъ сдѣлокъ» Петроградская биржа становится средоточіемъ самыхъ разнообразныхъ не только товарныхъ, но и фондовыхъ оборотовъ.

Созданіе массы крупныхъ акціонерныхъ предпріятій,



Видъ Петроградской биржи. (Съ парижской гравюры 1807 г.).

съ общимъ развитіемъ биржевыхъ операций. Во всякомъ случаѣ исторію ихъ надо начинать лишь съ XIX вѣка.

Петроградская биржа перешла въ XIX столѣтіе со скромнымъ наслѣдствомъ,—она не имѣла организаціи, за исключеніемъ маклерской; биржевые купцы были только отдѣльными посѣтителями; управленіе биржи всецѣло лежало на министрѣ коммерціи; биржевыя операции совершались только съ векселями и товарами.

Въ XIX в. происходятъ колоссальныя измѣненія въ жизни и дѣятельности Петроградской биржи.

постройка жел. дорогъ, выпуски государственныхъ займовъ—все это привлекаетъ на биржу неслыханное въ прежнее время количество цѣнностей, ищущихъ помѣщенія и могущихъ быть объектомъ биржевыхъ сдѣлокъ. Законъ 1836 г. о «биржевыхъ сдѣлкахъ» устраняетъ зарождавшуюся было спекуляцію съ цѣнными бумагами; онъ разрѣшаетъ совершать сдѣлки съ цѣнными бумагами только на наличныя (это запрещеніе сдѣлокъ «на разницу» снимается лишь въ 1893 г.).

Быстрое развитіе биржевыхъ операций съ цѣн-

ными бумагами значительно усложнило дѣятельность Петроградской биржи. Все яснѣе и громче раздавались голоса въ пользу необходимости ея реформирования, и въ началѣ XX в. правительство, въ видѣ временной мѣры, внесло измѣненія въ организацию Петроградской биржи.

27 іюня 1900 г. Высочайше утверждено «Положеніе о фондовомъ отдѣлѣ», согласно которому для завѣдыванія биржевыми сдѣлками съ цѣнными бумагами учреждается Фондовый отдѣлъ при Петроградской биржѣ. Фондовый отдѣлъ передается въ непосредственное вѣдѣніе кредитной канцеляріи. Онъ составляется изъ дѣйствительныхъ членовъ отдѣла, постоянныхъ посѣтителей, гостей и представителей министерства финансовъ. Распорядительными органами отдѣла являются совѣтъ и общее собраніе фондового отдѣла; предѣлательство въ совѣтѣ и общемъ собраніи возложено на предѣлателя биржевого комитета Петроградской биржи. Члены совѣта избираются общимъ собраніемъ и утверждаются м-ромъ финансовъ. Дѣйствительными членами фондового отдѣла являются избранная совѣтомъ лица изъ представителей кредитныхъ учреждений и банкирскихъ конторъ и изъ лицъ, взявшихъ промышленное свидѣтельство перваго разряда на производство банкирскихъ операций. Фондовые маклеры назначаются изъ дѣйствительныхъ членовъ отдѣла; отъ нихъ требуется удовлетвореніе нравственному цензу и представленіе залога (15.000 руб.). Котировальная коммисія избирается совѣтомъ преимущественно изъ маклеровъ;

она дѣйствуетъ по инструкціи, выработанной совѣтомъ. На коммисію возложена обязанность составленія биржевыхъ бюллетеней и обзорнѣе записныхъ книжекъ маклеровъ съ сохраненіемъ коммерческой тайны. Правила о порядкѣ допущенія бумагъ составляются министромъ финансовъ, по выслушаніи мнѣнія совѣта фондоваго отдѣла.



Я. Н. Молво.
(первый предѣлатель биржевого комитета).

Внесенныя временными правилами измѣненія нельзя, однако, признать рѣшающими вопросъ. Бороться съ недостатками биржевой дѣятельности лучше всего могла бы авторитетная и надлежаще поставленная биржевая корпорація. Еще въ 1903 г. биржевое купечество единогласно постановило ходатайствовать о болѣе дѣйствительномъ отдѣленіи фондовой биржи отъ товарной. Слѣдуетъ думать поэтому, что министерство финансовъ не остановится на временныхъ правилахъ и внесетъ реформы, которыя болѣе соотвѣтствовали бы запросамъ самого биржевого купечества тому положенію и Петроградской фондовой биржи, какое она занимаетъ среди остальныхъ русскихъ биржъ.

Нынѣшній составъ совѣта фондоваго отдѣла: предѣлатель Н. И. Былинкинъ, товарищи предѣлателя: А. И. Вышнеградскій, А. И. Путиловъ, Я. И. Утинъ; члены: О. С. Берсонъ, Р. Р. Гавеманъ, В. А. Гетцъ, А. А. Давидовъ, А. З. Ивановъ, Б. А. Каменка, И. М. Конь, Г. Д. Лѣсинъ, А. Д. Макферсонъ, А. Ф. Рафаловичъ, М. А. Соловей-

чичъ, В. З. Фридляндскій. Предѣлателемъ котировальной коммисіи состоитъ В. А. Гетцъ (онъ же гофъ-маклеръ).



Заль собраній Петроградской биржи.
(Современный видъ).

М. А. Соловей-

ХРОНИКА.

Законъ о страховыхъ судахъ.

Министерствомъ торговли и промышленности вносится на рассмотрение законодательныхъ палатъ законъ о страховыхъ судахъ. Страховые суды будутъ разрѣшать недоразумѣнія между страховыми товариществами и застрахованными въ нихъ лицами, на основаніи положенія о страхованіи рабочихъ отъ несчастныхъ случаевъ. Проектируемые страховые суды состоятъ изъ председателя, назначеннаго Высочайшею властью и по должности приравниваемого къ товарищу председателя окружного суда, и заседателей, въ равномъ числѣ отъ владельцевъ предпріятій, подлежащихъ дѣйствию положенія о страхованіи рабочихъ, и отъ застрахованныхъ по этому положенію лицъ.

Вѣдѣнію страхового суда подлежатъ: 1) все иски, предъявляемые къ страховымъ товариществамъ застрахованными въ нихъ рабочими и служащими, а равно членами ихъ семействъ, о выдачѣ имъ вознагражденія на основаніи положенія о страхованіи рабочихъ отъ несчастныхъ случаевъ, и 2) просьбы о переосвидѣтельствованіи лицъ, пользующихся пенсіями, и иски объ измѣненіи размѣровъ этихъ пенсій.

Банки въ Финляндіи.

Несмотря на стѣсненность денежнаго рынка въ Финляндіи и значительное количество неплатежей, итоги дѣятельности большинства финляндскихъ частныхъ банковъ за 1913 г. оказались несколько болѣе высокими, чѣмъ за предыдущій 1912 годъ. За исключеніемъ финляндскаго союзнаго банка, который вынужденъ сократить размѣръ выдаваемого имъ дивиденда съ 11 проц. въ 1911 г. до 8 проц. въ 1913 г., остальные банки выдаютъ за 1913 г. дивиденды въ размѣрѣ предыдущихъ двухъ лѣтъ или даже немного больше. Въ отдѣльности предполагаютъ выдать дивиденды (въ процентахъ) слѣдующіе банки:

	1913 г.	1912 г.	1911 г.
Финляндскій союзн. банкъ	8	5	11
Сѣверн. акціонер. банкъ	13	12 ^{1/2}	12 ^{1/2}
Націон. акціонер. банкъ	16	16	15
Вазаскій акціонер. банкъ	5	9	8
Частный банкъ	14	13	13
Таммерфор. акціон. банкъ	7	7	7
Абоскій акціонер. банкъ	11	10	9
Нюландск. акціон. банкъ	11 ^{1/2}	11	11
Финляндск. торгов. банкъ	5 ^{1/2}	5	4 ^{1/2}
Крестьян. акціон. банкъ	5	4	3
Акціон. банкъ недв. кред.	7 ^{1/2}	7	7
Централн. акціон. банкъ сберегательныхъ кассъ	5	5	4
Гельсингф. акціон. банкъ	4	0	—

Городской и земскій кредитъ.

Касса городского и земскаго кредита была учреждена для урегулированія займовъ городовъ и земствъ и уничтоженія ихъ зависимости въ этомъ отношеніи отъ частнаго капитала. Основной капиталъ кассы былъ определенъ въ 10,000,000 руб. и оборотный (долгъ государственному казначейству свидѣтельствами 4^{1/2}% ренты) — тоже 10,000,000 руб.

За отчетный 1913 г. касса выдала долгосрочныхъ ссудъ городамъ и земствамъ на 11,375,200 руб., выпустивъ на такую же сумму облигацій, и краткосрочныхъ ссудъ на 3,322,233 руб. 33 коп. Къ 1 января 1914 г. кассою было разрѣшено, но еще не выдано долгосрочныхъ ссудъ на 7,824,000 руб. и краткосрочныхъ на 909,100 руб.

Отъ государственнаго банка.

Государственный банкъ объявилъ, что по постановленію совета банка, утвержденному министромъ финансовъ, съ 1 января

1915 г. прекращается посредничество банка по страхованію принимаемыхъ имъ на храненіе съ управленіемъ бумагъ русскихъ вингрышскихъ займовъ отъ тиражей погашенія. На этомъ основаніи все учрежденія государственнаго банка, начиная съ 1 января 1915 г., будутъ принимать бумаги вингрышскихъ займовъ на храненіе съ управленіемъ безъ обязанностей страховывать эти бумаги отъ тиражей погашенія. Это постановленіе относится также и къ бумагамъ, принятымъ банкомъ ранѣе. Обмѣвъ вышедшихъ въ тиражъ погашенія бумагъ вингрышскихъ займовъ на бумаги нетиражные будетъ производиться учрежденіями банка лишь по полученіи отъ вкладчиковъ квитанцій въ застрахованіи на данный тиражъ принадлежащихъ имъ бумагъ.

Мелкій кредитъ на Кавказѣ.

По свѣдѣніямъ управленія по дѣламъ мелкаго кредита, въ кавказскомъ районѣ дѣйствуетъ 790 кредитныхъ товариществъ при балансѣ на сумму 33,795,204 руб. и 237 ссудо-сберегательныхъ товариществъ съ балансомъ въ 21,313,371 руб. По отдѣльнымъ губерніямъ число товариществъ и балансы распределяются въ слѣдующемъ видѣ:

Губерніи, округа и области.	Число кред. т-въ.		Число ссудо-сберегат. т-въ.	
	Число	Ихъ балансы.	Число	Ихъ балансы.
Бакинская губ.	44	645,426 р.	4	201,023 р.
Батумская губ.	5	32,668 »	4	58,228 »
Дагестанская обл.	11	85,402 »	3	129,428 »
Елисаветпольск. губ.	12	111,672 »	13	201,584 »
Карская обл.	3	34,609 »	6	495,857 »
Кубанская обл.	170	13,566,705 »	76	11,291,411 »
Кутаисская губ.	72	569,853 »	16	219,349 »
Ставропольск. губ.	48	2,780,873 »	3	109,501 »
Сухумскій округъ	9	99,587 »	14	194,165 »
Терская обл.	90	3,383,017 »	4	236,202 »
Тифлисская губ.	75	800,771 »	28	390,805 »
Черноморская губ.	13	215,256 »	—	—
Эриванская губ.	30	422,696 »	23	11,512,147 »

Запасы золота.

Въ послѣднее время наблюдается среди центральныхъ эмиссионныхъ банковъ Европы стремленіе къ усиленію своихъ золотыхъ запасовъ.

Яркимъ показателемъ этого служитъ слѣдующая таблица (въ фунтахъ стерлинговъ):

	Увеличеніе золотыхъ запасовъ.	Увеличеніе валютныхъ запасовъ.
Франція	16,624,000	—
Австро-Венгрія	2,015,000	—
Голландія	—	6,000
Россія	20,611,000	—
Норвегія	420,000	—
Италія	—	1,911,000
Испанія	2,476,000	—
Швейцарія	—	127,000
Германія	3,577,000	—
Швеція	72,000	—

Всего 45,795,000 2,044,000

Какъ видно, наибольшее увеличеніе показываетъ Россія.

Русскій банкъ въ Палестинѣ.

Въ комитетъ россійской экспортной палаты постуила докладная записка представителя палаты въ Яфѣ о необходимости учрежденія въ Палестинѣ русскаго банка. Въ настоящее время тамъ успѣшно функционируютъ: Либанскій кредитъ, оттоманскій, англо-палестинскій и германскій банки. Въ докладной запискѣ говорится, что денежныя и коммерческія рынки Палестины въ состояніи доставить и русскому банку крупныя активныя и пассивныя операціи.

Дивидендныя цѣнности 1913 г.

Въ теченіе 1913 года выпущено новыхъ дивидендныхъ цѣнностей на сумму 204.511.000 рублей.

По отдѣльнымъ мѣсяцамъ эта сумма распределяется слѣдующимъ образомъ:

Январь	19.000.000	руб.
Февраль	19.800.000	»
Мартъ	18.090.000	»
Апрѣль	19.100.000	»
Май	24.431.000	»
Іюнь	33.000.000	»
Іюль	8.000.000	»
Августъ	19.450.000	»
Сентябрь	5.000.000	»
Октябрь	6.850.000	»
Ноябрь	19.160.000	»
Декабрь	12.630.000	»

За первые два мѣсяца 1914 г. дивидендныхъ бумагъ выпущено на 52.700.000 руб.

Земскіе банки.

Совѣтъ министровъ въ засѣданіи 28 января 1914 г. призналъ приемлемой для правительства разработку законодательнаго предположенія 35 членомъ Государственной Думы о предоставленіи земствамъ права открытія земскихъ банковъ. Въ случаѣ принятія этого предположенія Государственною Думою, министерство финансовъ приступитъ къ разработкѣ соответствующаго законопроекта.

Кооперативныя банки.

Совѣтъ министровъ въ принципѣ относится сочувственно къ идеѣ учрежденія, такъ называемыхъ, кооперативныхъ банковъ и поручилъ министру финансовъ детально разработать этотъ вопросъ и представить его на новое разсмотрѣніе совѣта министровъ, гдѣ, вѣроятно, и послѣдуетъ его окончательное разрѣшеніе.

Проекты кооперативныхъ банковъ.

Въ министерство финансовъ представленъ для утвержденія рядъ проектовъ кооперативныхъ банковъ. Между прочимъ имѣются проекты: «Торговаго кооперативнаго банка» въ Петроградѣ, съ основнымъ капиталомъ въ 5.000.000 руб.; «Южнаго кооперативнаго банка» въ Кіевѣ съ капиталомъ въ 1.000.000 руб.; «Союзаго банка» въ Ревелѣ съ основнымъ капиталомъ въ 500.000 руб. и др.

Русско-американскій банкъ.

Въ настоящее время проектъ Русско-американскаго банка окончательно разработанъ и вскорѣ ожидается открытіе дѣятельности банка въ Петроградѣ. Учредителями банка являются: гвардіи ротмистръ баронъ Пав. Феофил. Мейендорфъ, дѣйств. ст. сов. профессоръ Конст. Петр. Боклевскій, гвардіи полковникъ Герас. Иван. Сечинскій, дворянинъ Вас. Давид. Думбадзе и камеръ-юнкеръ Высочайшаго Двора Влад. Конст. Бильбасовъ. Несомнѣнно, что новый банкъ послужитъ болѣе тѣсному экономическому сближенію Россіи съ Америкой въ интересахъ обѣихъ странъ.

Правительственныя ссуды учрежденіямъ мелкаго кредита.

Общая сумма назначенныхъ изъ правительственныхъ источниковъ на нужды мелкаго кредита средствъ достигла къ 1 января 1914 г. 231.260.800 руб., изъ нихъ на долю краткосрочныхъ кредитовъ приходится 188.928.700 р., въ томъ числѣ 37.956.500 р. для выдачи ссудъ подъ залогъ хлѣба; на долю ссудъ въ основныя капиталы 42.332.100 руб. Последняя сумма образовалась изъ средствъ государственнаго банка—6.743.100 руб., изъ средствъ управленія по дѣламъ мелкаго кредита—2.277.800 руб. и изъ средствъ государственныхъ сберегательныхъ кассъ—33.311.200 р.

По отдѣльнымъ видамъ учреждений мелкаго кредита правительственныя ассигнованія распределяются слѣдующимъ образомъ: 9.353 кредитнымъ товариществамъ назначено въ основной капиталъ 32.844.100 руб.; краткосрочныхъ кредитовъ 144.097.500 руб.; всего же кредитнымъ товариществамъ—176.941.600 руб.; 3.436 ссудо-сберегательнымъ товариществамъ назначено въ основной капиталъ 4.205.600 р. и краткосрочныхъ кредитовъ 26.797.200 р. а всего—31.002.800 рублей; 194 земскимъ кассамъ мелкаго кредита въ основной капиталъ—2.983.000 руб. и краткосрочныхъ кредитовъ—13.928.000 руб., а всего—16.911.000 руб.; 5.087 крестьянскимъ общественнымъ учрежденіямъ въ основной капиталъ—1.969.400 руб. и краткосрочныхъ кредитовъ—3.886.000 руб., а всего—5.855.400 руб.; 13 союзамъ учреждений мелкаго кредита въ основной капиталъ—330.000 руб. и краткосрочныхъ кредитовъ—220.000 р., а всего—550.000 р. Задолженность учреждений мелкаго кредита къ 1 января 1914 г., по приблизительнымъ даннымъ, достигаетъ: по ссудамъ въ основной капиталъ—31.076.000 р., въ томъ числѣ государственному банку—5.270.000 руб., государственнымъ сберегательнымъ кассамъ—23.961.000 руб. и управленію по дѣламъ мелкаго кредита—1.845.000 руб. и по краткосрочнымъ кредитамъ—62.811.000 руб., а всего—93.887.000 руб.

Изъ 33.311.200 руб., ассигнованныхъ изъ средствъ государственныхъ сберегательныхъ кассъ въ основные капиталы учреждений мелкаго кредита, назначено 3.725.700 руб. на долгосрочныя ссуды, помимо 6.141.611 руб., выданныхъ учрежденіямъ мелкаго кредита на прокормъ скота въ мѣстностяхъ, пострадавшихъ отъ неурожаа въ 1911 г., и уже погашенныхъ въ суммѣ 3.646.077 руб., и 876.800 руб. на постройку зернохранилищъ.

На посредническія операціи учреждений мелкаго кредита изъ спеціального фонда по посредничеству открыто кредитовъ на сумму 1.300.000 руб., задолженность по этому капиталу къ 1914 г. равняется 870.700 руб.

За время съ 1 января 1914 г. по 15 мая 1914 г. назначено изъ правительственныхъ источниковъ на нужды мелкаго кредита 31.665.900 р., изъ нихъ кредитнымъ товариществамъ—25.139.100 р., ссудо-сберегательнымъ товариществамъ—4.205.800 руб., земскимъ кассамъ мелкаго кредита—1.615.000 руб., крестьянскимъ общественнымъ учрежденіямъ—706.000 рублей.



Отдѣль II

ФИНАНСЫ И КРЕДИТЪ

Часть II

Государственный банкъ. Коммерческіе
и земельные банки. Городскія кре-
дитныя общества.

Государственный Банкъ.

Современное народное хозяйство, быстро прогрессируя, требует все болѣе и болѣе усовершенствованныхъ формъ для своего дальнѣйшаго развитія. Разбиваются послѣднія пути, связывавшія развитіе хозяйства; отмираютъ остатки замкнутого натурального хозяйства. Вопросы экономики становятся вопросами борьбы, — могучимъ стимуломъ къ міровому соревнованію. Хозяйственная жизнь вышла изъ береговъ отдѣльныхъ обособленныхъ государствъ. Современный капитализмъ, выраженный въ бумажно-денежной формѣ, спаялъ отдѣльныя государства, кредитный оборотъ становится интернациональнымъ — міровая экономика стала уже фактомъ.

«Золотая валюта» — тотъ могучій фундаментъ, на которомъ зиждется міровая экономика. На этомъ фундаментѣ построено зданіе кредита. Кредитъ развивается, совершенствуется, специализируется. Депозитные банки, сберегательныя кассы, общества взаимнаго кредита и, наконецъ, кредитныя кооперативы разбросали свои учрежденія-цупальцы въ самые отдаленныя, захолустныя уголки народной жизни. Въ банки маленькими ручейками стекаются даже самыя ничтожныя народныя сбереженія, дабы затѣмъ войти, черезъ активныя операціи банковъ, въ производительныя силы страны, оплодотворить ихъ и дать имъ возможность развиваться во всю мощь. Въ довершеніе, надъ могучимъ зданіемъ кредита, возвышается, какъ бы въ видѣ купола, массивное кредитно-денежное сооруженіе — это центральный эмиссионный банкъ.

Цѣль Государственнаго Банка (ст. 1 устава 1894 г. ¹⁾) это — «облегченіе денежныхъ оборотовъ, содѣйствіе посредствомъ краткосрочнаго кредита отечественной торговлѣ, промышленности и сельскому хозяйству, а также упроченіе денежной системы».

Средства Государственнаго Банка слагаются, кромѣ выпуска государственныхъ кредитныхъ билетовъ, изъ капитала Банка ²⁾, вкладовъ и текущихъ счетовъ и средствъ казны ³⁾.

Банкъ производитъ слѣдующія операціи: 1) учетъ векселей съ двумя и болѣе подписями; учетъ нѣкоторыхъ другихъ срочныхъ обязательствъ и безспорныхъ цѣнностей; 2) ссуды подъ залогъ: государственныхъ % бумагъ, акцій и облигацій частныхъ обществъ, товаровъ ⁴⁾, непосредственно и черезъ посредниковъ, подъ желѣзнодорожныя накладныя и иные транспортныя документы, а равно подъ складочныя свидѣтельства; 3) ссуды — сельскимъ хозяевамъ и промышленнымъ предпріятіямъ, на оборотныя средства; подъ залогъ недвижимости и подъ другія обезпеченія; 4) ссуды на покупку земледѣльческихъ машинъ, фабричнаго и заводскаго инвентаря,

рѣчныхъ и морскихъ судовъ подъ залогъ сихъ предметовъ; 5) спеціальныя текущіе счета, — обезпеченныя векселями, % бумагами, товарами; 6) открытіе кредитовъ учрежденіямъ мелкаго кредита и ссуды кредитнымъ товариществамъ ⁵⁾; 7) покупка и продажа — % бумагъ, золота и серебра, простыхъ и переводныхъ векселей, русскихъ и иностранныхъ; 8) пріемъ денежныхъ вкладовъ безсрочныхъ и на текущій счетъ — простой и условный ⁶⁾; 9) переводъ суммъ по билетамъ и телеграммамъ и выдачи кредитовъ; 10) пріемъ вкладовъ на храненіе; 11) пріемъ на комиссію векселей и желѣзнодорожныхъ квитанцій для полученія платежей, комиссіонныя платежи по купонамъ и % бумагамъ, вышедшимъ въ тиражъ; 12) выдача переводовъ почтою и по телеграфу и кредитовъ на граничныя мѣста; 13) покупка и продажа билетовъ граничныхъ банковъ (банкнотъ французскаго, германскаго и англійскаго банковъ), иностранныхъ векселей и чековъ; 14) оплата купоновъ и тиражныхъ %-ныхъ бумагъ государственныхъ и гарантированныхъ правительствомъ, а также частныхъ займовъ, какъ-то: облигацій желѣзныхъ дорогъ, облигацій городскихъ кредитныхъ обществъ и закладныхъ листовъ всѣхъ земельныхъ банковъ.

Кромѣ того Банкъ производитъ: операціи за счетъ казны, возлагаемая на него уставомъ, операціи по обмѣнамъ, выкупу и конверсіямъ разныхъ % бумагъ, какъ государственныхъ, такъ и частныхъ и эмиссионную операцію съ кредитными билетами.

Банковья операціи въ казначействахъ.

Губернскія, областныя, окружныя и уѣздныя казначейства, приписанныя къ учрежденіямъ Государственнаго Банка, производятъ слѣдующія банковья операціи: 1) размѣнъ денегъ; 2) покупку и продажу % бумагъ; 3) уплату процентовъ по купонамъ отъ % бумагъ и капитала по бумагамъ, вышедшимъ въ тиражъ, и по билетамъ государственнаго казначейства истекшихъ годовъ; 4) уплату % по вѣчнымъ вкладамъ; 5) уплату (казначействами сибирскаго раіона) ассигновокъ горныхъ управленій; 6) переводъ суммъ на казначейства, конторы и отдѣленія Государственнаго Банка и выдачу денегъ по переводамъ изъ тѣхъ же конторъ, отдѣленій и казначействъ; 7) полученіе платежей по присланнымъ изъ учрежденій Государственнаго Банка учтеннымъ и комиссіоннымъ векселямъ; 8) пріемъ денежныхъ вкладовъ на текущій счетъ (простой и условный); 9) пріемъ на храненіе % бумагъ; 10) операціи сберегательныхъ кассъ.

Всѣхъ казначействъ, приписанныхъ къ учрежденіямъ Государственнаго Банка, производящихъ указанныя операціи — 655.

¹⁾ Уст. кредитный, разд. 4-й.

²⁾ Основной — 50 милліоновъ руб. и запасный — 5 мил. руб.

³⁾ Наличныя суммы государственнаго казначейства зачисляются на безпроцентный текущій счетъ (ст. 178).

⁴⁾ Пріемъ въ закладъ иностранныхъ товаровъ можетъ быть допускаемъ не иначе, какъ по постановленію совѣта Банка, утверждаемому министромъ финансовъ.

⁵⁾ Размѣръ % по этимъ ссудамъ — 6 годовыхъ, уплачиваемыхъ ежегодно въ декабрѣ, причѣмъ обязательное погашеніе начинается съ пятаго года по образованіи кредитнаго товарищества.

⁶⁾ Условныя текущіе счета избавляютъ отъ платежа по обязательствамъ наличными путемъ компенсаціи встрѣчныхъ требованій.

Кромѣ того 125 казначействъ, расположенныхъ въ мѣстностяхъ, гдѣ имѣются учрежденія банка, не производятъ банковыхъ операций и причислены къ учрежденіямъ банка лишь въ кассовомъ отношеніи.

Во главѣ Государственнаго Банка стоятъ Центральное Управление и Совѣтъ Банка въ слѣдующемъ составѣ:

Центральное Управление Банка: управляющей—т. с. И. П. Шиповъ; товарищи управляющаго: т. с. А. К. Голубевъ и д. с. с. Д. Т. Никитинъ.

Совѣтъ Государственнаго Банка: председатель—управляющий Государственнымъ Банкомъ; члены совѣта—т. с. И. И. Палтовъ, т. с. Н. И. Кауфманъ, т. с. А. И. Кабатъ, т. с. кн. Н. И. Шаховской, т. с. А. А. Шумахеръ, т. с. С. Д. Ганъ, т. с. А. П. Петровъ, т. с. А. Н. Голубевъ, д. с. с. Д. Т. Никитинъ, камерг. Дв. Е. И. В. д. с. с. Л. Ф. Давыдовъ, д. с. с. И. И. Назимовъ, д. с. с. Д. И. Никифоровъ, камерг. Дв. Е. И. В. д. с. с. П. А. Яновъ, д. с. с. Е. Н. Фену, д. с. с. I. I. Палечекъ, д. с. с. С. В. Илимовъ, п. п. гр. Б. Е. Грюннингъ, ком. сов. А. Н. Найденовъ.

Директоры Государственнаго Банка: с. с. Б. А. Беръ, д. с. с. Д. Е. Куриленко, д. с. с. Е. Н. Сланскій, д. с. с. Н. И. Бояновскій, камерг. Е. И. В. д. с. с. Г. К. Ординъ.

Для производства банковыхъ операций внутри Имперіи, Государственный Банкъ имѣетъ слѣдующія конторы и отдѣленія:

Конторы: Варшавская, Кіевская, Московская, Одесская, Рижская, Ростовская, Тифлисская, Харьковская.

Отдѣленія: Андиганское, Армавирское, Архангельское, Астраханское, Асхабадское, Бакинское, Барнаульское, Батумское, Бердянское, Благовѣщенское, Бодайбинское, Борисоглѣбское, Бухарское, Бѣжецкое, Бѣлостокское, Виленское, Виндавское, Винницкое, Витебское, Владивостокское, Владикавказское, Владимирское, Вологодское, Воронежское, Вѣрненское, Вяземское, Екатеринбургское, Гродненское, Екатеринбургское, Елецкое, Елисаветградское, Житомирское, Иваново-Вознесенское, Иркутское, Казанское, Калишское, Калужское, Кам.-Подольское, Кишиневское, Ковенское, Козловское, Кокандское, Костромское, Красноярское, Кременчугское, Курское, Либавское, Лодзинское, Ломжинское, Люблинское, Мариупольское, Минское, Могилевское, Моршанское, Муромское, Нижегородское, Николаевское, Новгородское, Ново-Николаевское, Новороссійское, Омское, Оренбургское, Орловское, Пензенское, Пермское, Петрозаводское, Петроковское, Петропавловское, Плоцкое, Полтавское, Псковское, Пятигорское, Радомское, Ревельское, Ржевское, Ровенское, Роменское, Рыбинское, Рязанское, Самаркандское, Самарское, Сарапульское, Саратовское, Севастопольское, Семипалатинское, Симбирское, Смоленское, Ставропольское, Сумское, Сухумское, Сызранское, Таганрогское, Тамбовское, Ташкентское, Тверское, Тобольское, Томашевское, Томское, Тульское, Тюменское, Уральское, Уфимское, Хабаровское, Херсонское, Царицынское, Челябинское, Ченстоховское, Череповецкое, Черниговское, Чистопольское, Читинское, Эриванское, Юзовское, Ялтинское, Ярославское, Феодоссійское.

Временныя отдѣленія: Ирбитское, Кисловодское, Крестовское, Куяндинское, Мензелинское, Нижегородское.

Агентство: Николаевское на Амурѣ.

Эмиссионная дѣятельность Гос. Банка за пятилѣтіе 1909—1913 г.г. выразилась въ слѣдующихъ цифровыхъ данныхъ:

на 1 января (въ милліонахъ рублей).

	1910 г.	1911 г.	1912 г.	1913 г.	1914 г.
Золото (всего)	1.415,0	1.451,0	1.436,0	1.556,0	1.695,0
Въ Россіи	1.415,0	1.232,0	1.259,0	1.328,0	1.528,0
За границей }		219,0	177,0	228,0	167,0
Кредитные билеты въ обращеніи	1.174,0	1.235,0	1.326,0	1.495,0	1.665,0
Свободное эмиссионное право	541	516	410	361	330

Учетно-ссудныя операціи Госуд. Банка въ 1909—1913 г.г. (въ милліонахъ рублей).

	1909 г.	1910 г.	1911 г.	1912 г.	1913 г.
1) Непосредственно	873 45,4%	1.050 34,6%	1.249 26,5%	1.326 26,7%	1.448 23,5%
2) Посредникамъ (исключая ссудныя казны)	39 2,3%	52 2,1%	84 2,8%	123 2,5%	188 3,1%
3) Банкамъ	1.004 52,3%	1.931 63,3%	3.209 70,7%	3.533 70,8%	4.550 73,4%
Всего	1.916 100	3.033 100	4.542 100	4.982 100	6.186 100

Общая сумма оборотовъ Гос. Банка за 1909—1913 г.г.: въ 1909 г.—162, въ 1910 г.—168, 1911 г.—186, 1912 г.—204 и въ 1913 г.—234 м-да. Такимъ образомъ, періодъ этотъ далъ увеличеніе оборотовъ на 72 милліарда.

Нельзя въ заключеніе не упомянуть о дѣятельности «Разчетныхъ отдѣловъ» при Государственномъ Банкѣ. Обороты ихъ за 1912 годъ выразились въ слѣдующихъ цифрахъ: общая сумма требованій, предъявленныхъ одними участниками къ другимъ, 19.855 милл. руб.; покрыто зачетомъ встрѣчныхъ требованій—14.414 милл. руб.; перечислено по текущимъ счетамъ—5.441 милл. руб., т. е. путемъ зачета встрѣчныхъ требованій погашается 72%.

Какая громадная экономія въ платежныхъ средствахъ: 14,5 м-довъ предъявленныхъ требованій совершенно проходить безъ участія платежныхъ знаковъ и только 5,4 м-да погашаются выдачами чековъ.

Разчетныя палаты.

Первая разчетная палата подъ названіемъ разчетнаго отдѣла открыта при Петроградской конторѣ Банка въ 1898 г. Кромѣ означенной конторы, участниками отдѣла состоятъ: Петроградскій Международный коммерческой банкъ, Волжско-Камскій коммерческой банкъ, Русскій для внѣшней торговли банкъ, Петроградскій учетный и ссудный банкъ, Московскій купеческій банкъ (Петроградская контора), Петроградское о-во взаимнаго кредита, Петроградскій торговый банкъ (бывш. банкирскій домъ Г. Вавельбергъ), Петроградскій частный коммерческой банкъ, Лионскій кредитъ, банкирскій домъ Э. М. Мейеръ и К-о., Русско-Азіатскій банкъ, Азовско-Донской коммерческой банкъ, коммерческой банкъ въ Варшавѣ (Петроградское отдѣленіе), Сибирскій торговый банкъ, О-во взаимнаго кредита Петроградскаго уѣзд. земства, второе Петроградское об-во взаимнаго кредита, Центральный банкъ о-ва взаимнаго кредита, Московскій банкъ (Петрогр. отдѣленіе), Соединенный банкъ (Петрогр. отд.), банкъ домъ Кафталъ, Гандельманъ и К-о.; банкъ домъ бр. Джамгаровы, банкъ домъ М. Нелькенъ; Русско-Англійскій банкъ, Русско-Французскій комм. банкъ.

Разчетные отдѣлы имѣются въ слѣдующихъ учрежденіяхъ банка: въ конторахъ—Варшавской, Кіевской, Московской, Одесской, Рижской, Ростовской, Тифлисской и Харьковской; въ отдѣленіяхъ—Астраханскомъ, Бакинскомъ, Бѣлостокскомъ, Виленскомъ, Воронежскомъ, Екатеринбургскомъ, Екатеринодарскомъ, Екатеринославскомъ, Иркутскомъ, Казанскомъ, Кишиневскомъ, Кокандскомъ, Кременчугскомъ, Либавскомъ, Лодзинскомъ, Минскомъ, Самарскомъ, Саратовскомъ, Симбирскомъ, Уфимскомъ, Херсонскомъ, Царицынскомъ, Ченстоховскомъ и Феодосійскомъ.

Отдѣлъ зернохранилищъ Государственного Банка.

Въ кругъ операций зернохранилищъ Гос. Банка входитъ: 1) храненіе зерна въ обезличенномъ или необезличенномъ видѣ, какъ поступающаго въ залогъ по ссудамъ Государственного Банка, такъ и незакладываемаго,

съ очисткой или безъ очистки; 2) пріемъ зерна лишь для очистки и переработки; 3) классификація зерна по ежегодно установленнымъ нормамъ, и 4) исполненіе коммисіонныхъ порученій по продажѣ принятаго на храненіе зерна.

Въ пріемѣ зерна на храненіе зернохранилища выдаютъ двойныя складочныя свидѣтельства съ указаніемъ типа зерна по устанавливаемой ежегодно классификаціи и съ отмѣтками хлѣбнаго инспектора о происхожденіи зерна, цвѣтѣ, влажности, общей сорности и его натуральномъ вѣсѣ.

Разсмотрѣніе вопросовъ по операциямъ съ зерномъ производится при участіи арбитражныхъ коммисій, въ составъ которыхъ входятъ представители земствъ, городовъ, хлѣбныхъ биржъ и сельскохозяйственныхъ организацій. На арбитражныя коммисіи возлагается также разсмотрѣніе жалобъ на дѣйствія хлѣбныхъ инспекторовъ по опредѣленію качества хлѣба.

50-лѣтіе акціонерной банковской дѣятельности.

50 лѣтъ тому назадъ, т.-е. въ 1864 году, былъ основанъ первый въ Россіи акціонерный банкъ.

Насколько непрочно была подготовлена почва для успѣшнаго развитія банковыхъ предпріятій въ Россіи того времени, видно уже изъ того, по свидѣтельству Н. Х. Бунге, что даже въ наиболѣе заинтересованныхъ коммерческихъ и промышленныхъ кругахъ банку предсказывали самую мрачную будущность и даже скорый крахъ. Тѣмъ не менѣе правительство не раздѣляло такихъ взглядовъ и оказало банку существенную поддержку, взявъ на 1.000.000 руб. акцій и отказавшись въ пользу акціонеровъ на 10 лѣтъ отъ могущаго быть дивиденда. Основной капиталъ перваго банка составлялъ всего 5.000.000 руб., такъ что правительство являлось безкорыстнымъ пайщикомъ въ одной пятой части всего капитала. Мелкіе недочеты въ постановкѣ дѣла на первыхъ порахъ создали вокругъ банка новый взрывъ всяческихъ толковъ и пессимистическихъ предсказаній.

Но жизнь говорила совершенно иное. Въ теченіе десяти послѣдующихъ лѣтъ въ разныхъ городахъ Россіи возникло уже свыше 30 банковъ, и всѣ они работали весьма успѣшно, крѣпли, развивались и въ будущемъ не видѣли никакихъ препятствій къ еще большому расширенію круга своей дѣятельности, тѣмъ болѣе, что въ связи съ общимъ торговымъ и промышленнымъ развитіемъ страны замѣтно росли и обороты банковъ до самаго конца минувшаго столѣтія. Здѣсь необходимо также отмѣтить то обстоятельство, что всѣ наши акціонерные банки возникали съ весьма ограниченными основ-

ными капиталами и не имѣли почти никакой органической связи съ торгово-промышленной жизнью страны. Но, вотъ, за полстолѣтія своего существованія они превратились въ богатые и солидныя учрежденія, играющія выдающуюся роль въ экономическомъ развитіи жизни Россіи. Въ этомъ ихъ несомнѣнная заслуга передъ отечествомъ.

Въ дѣлѣ развитія нашихъ банковъ, какъ ихъ основная тенденція, наблюдается стремленіе къ концентраціи, т.-е. къ поглощенію мелкихъ банковъ болѣе крупными, къ числу которыхъ относятся преимущественно банки Петрограда. Нѣкоторые провинціальныя банки послѣ многихъ лѣтъ самостоятельнаго существованія или прекращаютъ свою дѣятельность, какъ, на примѣръ, харьковскій торговый и коммерческіе банки Екатеринослава, Костромы и др., или переводятъ свои правленія въ Петроградъ, какъ это сдѣлали азовско-донской и сибирскій банки. Три такъ называемыхъ «поляковскихъ» банка слились въ «Соединенный банкъ» въ Москвѣ; въ то же время минскій, псковскій, балтійскій въ Ревелѣ, кіевскій частный коммерческій и бѣлостокскій банки поглотились болѣе крупными столичными. Кромѣ того, слияніе банковъ наблюдается и изъ числа столичныхъ. Такъ, сѣверный и русско-китайскій объединились въ «Русско-Азіатскій банкъ», а также разрабатываются проекты слиянія другихъ банковъ, объединенныхъ общими интересами, въ цѣляхъ болѣе успѣшной совмѣстной работы.

Одновременно съ этимъ наиболѣе мощные банки про-

должаютъ открывать свои филиальныя отдѣленія по всей Россіи, гдѣ въ нихъ можетъ встрѣтиться необходимость. Въ этомъ отношеніи они совершили прямо-таки грандіозный подвигъ. Въ началѣ семидесятыхъ годовъ на всю Россію существовало всего четыре филиальныхъ банковыхъ отдѣленія, а черезъ 40 лѣтъ, т. е. къ 1914 году, насчитывается уже 800 отдѣленій и множество агентствъ.

Это обстоятельство значительно приблизило банки къ населенію и сдѣлало ихъ активными дѣятелями народнаго хозяйства и передовыми носителями капиталистическаго развитія Россіи.

Весьма крупной заслугой нашихъ акціонерныхъ банковъ надо признать финансированіе ими различныхъ торговыхъ и промышленныхъ предприятий. За одинъ только минувшій 1913 годъ банками эмиссировано торгово-промышленныхъ цѣнностей на сумму свыше 225.000.000 руб.

Вообще, за истекшее 50-лѣтіе дѣятельности банковъ можно отмѣтить цѣлый рядъ отраслей торговли, промышленности и многіе виды экспорта, которые создались исключительно благодаря поддержкѣ акціонерныхъ банковъ.

Сводный балансъ акціонерныхъ банковъ коммерческаго кредита, дѣйствующихъ въ Россіи, на 1 іюня 1914 года, указываетъ на дальнѣйшій ростъ учреждений краткосрочнаго кредита.

Такъ, въ настоящее время въ Россіи дѣйствуютъ 48 коммерческихъ банковъ, тогда какъ въ 1913 году число ихъ составляло 45, а въ 1912 г. было всего лишь 41.

Общая сумма балансовъ коммерческихъ банковъ достигла къ указанному сроку 6.378,8 милл. руб., противъ 5.735,7 милл. руб., составлявшихъ балансовые итоги прошлаго года.

Особенно значительно возросли суммы, переданныя петроградскимъ коммерческимъ банкамъ на текущіе

счета, а также въ видѣ срочныхъ и безсрочныхъ вкладовъ; суммы эти, въ прошломъ году достигавшія 2.364.141.000 руб., къ 1 іюня 1914 г. составили 2.830.938.000 руб., т. е. увеличились на 466.797.000 руб.

Главная часть этого прироста приходится на долю петроградскихъ банковъ, увеличившихъ сумму вкладовъ и текущихъ счетовъ на 338.212.000 руб., между тѣмъ какъ соответствующая сумма московскихъ банковъ составляетъ лишь 88.893.000 руб., а провинціальныхъ— 39.692.000 руб.

Столь значительный приливъ новыхъ средствъ далъ банкамъ возможность сократить свой перезалогъ и переучетъ, главнымъ образомъ въ государственномъ банкѣ, вслѣдствіе чего общая сумма перезалоговой и переучетной операціи сократилась почти вдвое: съ 340.541.000 р. до 171.489.000 руб.

Это тѣмъ болѣе знаменательно, что учетная операція за разсматриваемый промежутокъ времени испытала весьма значительное развитіе: такъ, учетный портфель петроградскихъ коммерческихъ банковъ возросъ съ 952.298.000 руб. до 1.073.408.000 руб., т. е. на 121.110.000 руб., въ то время какъ московскіе банки показываютъ увеличеніе въ 80.435.000 руб., а провинціальные—74.939.000 руб.

Наоборотъ, выдача банками ссудъ сократилась на 6.929.000 р., что находится въ связи съ значительнымъ уменьшеніемъ оборотовъ по онкольнымъ операціямъ; это сокращеніе ссудной операціи особенно замѣтно у петроградскихъ банковъ, достигнувъ 56.527.000 р.

Въ конечномъ итогѣ, за истекшее время всѣми коммерческими банками Петрограда заработано на процентахъ и комиссіи 47.370.000 руб., т. е. на 1.231.000 руб. болѣе соответствующей цифры прошлаго года; московскими банками получено на 2.520.000 р. болѣе, а провинціальными заработано на 2.460.000 руб. болѣе, нежели въ прошломъ году; общая валовая прибыль коммерческихъ банковъ достигла въ нынѣшнемъ году 75.997.000 р.

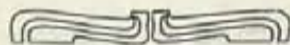

Петроградскій Частный Коммерческій Банкъ.

Утверждение устава и открытие дѣйствій Петроградскаго частнаго коммерческаго банка относится къ 1864 году. Такимъ образомъ, 1-го ноября текущаго 1914 года исполнится юбилей полувѣковой дѣятельности банка, являющагося въ настоящее время однимъ изъ солиднѣйшихъ финансовыхъ предприятий.

Учредителями банка явились: баронъ Людвигъ Гауфъ, коммерціи совѣтникъ Григорій Елисеѣвъ, представитель торговаго дома «Асмусъ, Симонсенъ и К-о.» Ф. Мори, петроградскій 1-й гильдіи купецъ Эдуардъ Казалеть, коммерціи совѣтникъ Робертъ Клеменецъ и Егоръ Брандтъ.

Въ настоящее время основной капиталъ банка, вполнѣ оплаченный, равняется 40.000.000 руб. и запасный капиталъ—4.260.996 руб. 43 к.

Банкъ выдаетъ чеки, аккредитивы и переводы на весь миръ и производитъ все банковыя операціи.

Для удобства кліентовъ сооружена бронированная кладовая съ безопасными ящиками (Safes).

Во главѣ банка теперь стоитъ совѣтъ въ лицѣ председателя графа Оливье д'Ормессона, вице-председателя Аркадія Ивановича Геннерта и членовъ: А. Барди-де-Фурту, Бориса Борисовича Дорна, Адольфа Карловича Клейбера, Франца Францевича Коха, Михаила Григорьевича Поляка, Ананія Владиміровича Ратькова-

Рожнова, Ивана Алексѣевича Шитова и Николая Степановича Цвѣлева.

Дѣлами банка вѣдаетъ правленіе въ составѣ: председатель—дѣйствительный статскій совѣтникъ Алексѣй Августовичъ Давидовъ; члены: виконтъ Г. де-Бретейль, Г. Буске, Владиміръ Константиновичъ Келеръ, Максимъ Савельевичъ Пакшверъ, Е. С. Паница, Борисъ Константиновичъ Полежаевъ, Николай Ардадьоновичъ Смирновъ и Ю. Шарпантье, вице-директоры: Альфредъ Генриховичъ Веберъ, Юсифъ Георгіевичъ ванъ-Мелькебекъ, Яковъ Яковлевичъ Лабгардтъ и Петръ Семеновичъ Шульманъ; главный кассиръ—Евгеній Владиміровичъ Рандтъ; довѣренныя—И. И. Гегенеръ, А. Г. Ленди, Н. Л. Милланъ, А. А. Макаровъ, Б. К. Минкичъ, Е. О. Озолинъ и Н. Ф. Хусъ; секретари—А. Ф. Дорліакъ и П. Л. Жанъ.

Обороты банка за послѣдніе отчетные годы:

1910 г.	2.175.015.129 руб. 09 к.
1911 г.	4.970.270.867 » 75 »
1912 г.	8.101.618.836 » 76 »
1913 г.	7.700.240.420 » 82 »

Правленіе банка находится въ Петроградѣ: Невскій пр., д. 1. Отдѣленіе въ Москвѣ: Ильинка, д. Шеллапутина.

Балансъ Петроградскаго Частнаго Коммерческаго Банка

на 1 августа 1914 г.

Складочный капиталъ, вполнѣ оплаченный 40.000.000 р. Запасный капиталъ 4.260.996 р. 43 к.

А К Т И В Ъ.		П А С С И В Ъ.	
Касса и тек. сч. въ Гос. и частн. банк.	4.259.712 75	Капиталы:	
Учетъ векселей	47.072.170 07	складочный	40.000.000 —
Спеціальн. счета, обезпеч. векселями	30.264.319 21	запасный	4.260.996 43
Тратты и векселя на загранич. мѣста	2.841 20	погашенія недвиж. имущ.	96.957 67
Суды, обезпеченныя:		Вклады и текущіе счета	57.618.785 33
процентными бумагами	14.006 75	Переучтенные векселя	4.169.936 36
" " on call	20.211.998 71	Корреспонденты:	
товарами	1.207.379 55	Loro	33.341.181 19
Цѣнныя бумаги, принадлежащія банку	11.393.394 51	Nostro	45.630.481 78
Корреспонденты:		Векселя и документы на комиссіи	969.931 46
Loro	75.620.548 08	Неоплаченные переводы	8.742 66
Nostro	2.066.157 59	Получ. % и комиссія	5.798.828 40
Текущіе расходы за 1914 г.	487.030 32	За исключ. упл. по разнымъ операц. и начисл. по вкл. и тек. сч.	3.284.835 58
Недвижимыя имущества	1.628.207 86		2.513.992 82
Векселя:		Получ. % и комиссія за 1915 г.	20.154 12
у корреспондентовъ	827.365 27	Проц., подлежащ. уплатѣ по текущ. счетамъ и вкладамъ	1.127.787 09
для инкассо	969.931 46	Невыплаченный дивидендъ	120.653 25
Переходящія суммы	27.820 85	Переходящія суммы	271.971 98
Протестованные векселя	52.891 15		
Расходы, подлежащіе возврату	4.963 95		
Обзаведеніе и устройство	40.832 86		
	<u>190.151.572 14</u>		<u>190.151 572.41</u>

Петроградскій Учетный и Ссудный Банкъ.

Петроградскій учетный и ссудный банкъ открылъ свои дѣйствія 1 августа 1869 г., уставъ банка былъ утвержденъ 3 мая того же года.

Учредителями банка были: Иванъ Варгунинъ, Юлій Вертгеймъ, Гораций Гинзбургъ, Осипъ Гинзбургъ, Степанъ Елисеѣвъ, Леопольдъ Кроненбергъ, Николай Полежаевъ, Германъ Рафаловичъ, Василій Сазиковъ, Людвигъ Стерки, Игнатій Эфрусси и Иванъ Якобсонъ.

Главною своею цѣлью учредители ставили содѣйствіе отечественной торговлѣ и промышленности путемъ, съ одной стороны, доставленія торговлѣ и промышленности удобныхъ способовъ кредита, посредствомъ учета торговыхъ векселей, а съ другой,—развитіе и укрѣпленіе финансовыхъ связей въ области международныхъ денежныхъ сношеній.

Основной капиталъ, составлявшій въ дни учрежденія банка 5.000.000 руб., былъ увеличенъ въ 1872 г. до 10.000.000 руб., въ 1909 г. до 15.000.000 руб. и нынѣ

составляетъ 20.000.000 руб. складочнаго и 10.000.000 руб. запаснаго и резервнаго капиталовъ.

Нарицательная цѣна акцій Руб. 250.

За многіе годы весьма продуктивнаго существованія Петроградскаго учетнаго и ссуднаго банка, правленіе не упускаетъ изъ вида главной своей задачи учета торговыхъ векселей.

Въ настоящее время правленіе банка состоитъ изъ слѣдующихъ лицъ: предсѣдатель Я. И. Утинъ; члены: Ю. И. Рамсейеръ, Н. В. Макаровъ, В. А. Романовъ.

Совѣтъ банка: предсѣдатель—К. А. Варгунинъ; заступающій мѣсто предсѣдателя Г. В. Громме; члены: Ф. Ф. Уtemanъ, М. Н. Бенуа, А. Г. Елисеѣвъ, Н. П. Карабчевскій, Г. Г. фанъ-Гильзе-фанъ-деръ-Пальсъ, А. И. Гучковъ, В. Э. Брантъ.

Правленіе банка находится въ Петроградѣ, Невскій проспектъ, собственный домъ, № 30, а отдѣленія банка имѣются въ Таганрогѣ, Киевѣ, Ростовѣ-на-Дону, Бѣлой Церкви, Смѣлѣ и Черкассахъ.

Балансъ къ 31 іюля 1914 года.

АКТИВЪ.

Касса и текущіе счета	2.883.500 51
Учетъ векселей и другихъ цѣнностей	47.201.333 64
Ссуды подъ обезпеченіе	39.404.014 28
Цѣнные бумаги, принадлежащія банку	16.261.300 37
Иностранные векселя и монеты	46.341 32
Счетъ съ отдѣленіями	15.033.943 27
Корреспонденты банка:	
по ихъ счетамъ (loro)	70.002.881 49
по счетамъ банка (nostro)	5.201.855 30
Текущіе расходы	777.459 63
Переходящія суммы	637.139 08
Недвижимое имущество	1.953.000 —
Векселя, принятые на инкассо	9.786.980 —
Государственный промысловый налогъ	395.761 74

ПАССИВЪ.

Складочный капиталъ (80.000 акцій по 250 руб.)	20.000.000 —
Запасный капиталъ	6.666.666 67
Особый резервный капиталъ	3.333.333 33
Остатокъ прибыли прежнихъ лѣтъ	520.000 —
Вклады и текущіе счета	58.603.282 99
Корреспонденты банка:	
по ихъ счетамъ (loro)	89.381.033 47
по счетамъ банка (nostro)	1.831.528 97
Векселя, принятые на инкассо	9.786.980 —
Счетъ съ отдѣленіями	15.329.585 03
Акцентъ, тратты и переводы къ оплатѣ	225.501 28
Невыплаченный дивидендъ	15.030 50
Проценты и комисси	3.319.476 86
За выч. % по тек. сч.	
и вкладъ	1.407.693 21
	1.911.783 65
Переходящія суммы	1.980.784 74

209.585.510 63

209.585.513 06

Азовско-Донской Коммерческій Банкъ.

Азовско-Донской Коммерческій банкъ открылъ свои дѣйствія въ 1871 году въ г. Таганрогѣ, согласно устава, Высочайше утвержденного 12-го сентября 1871 г.

Учредителями банка были: Иванъ Скараманга, Маркъ Вальяно, Яковъ Поляковъ, Маркъ Драшковичъ, Самуиль Поляковъ, Федоръ Родоканаки, Самуиль Гвайеръ, Леонъ Розенталь и Маркъ Варвацци.

Основной капиталъ банка, опредѣленный первоначально въ 2.000.000 руб., былъ увеличенъ въ 1891 году на 1.000.000 руб.; въ 1893 г.—1.000.000 руб., въ 1894 г.—1.000.000 руб., 1895 г.—2.500.000 р., 1903 г.—2.500.000 руб., 1906 г.—5.000.000 руб., 1908 г.—5.000.000 руб., 1911 г.—10.000.000 руб., 1912 г.—10.000.000 руб., 1913 г.—10.000.000 руб. и нынѣ составляетъ 50.000.000 р.

Запасный капиталъ банка—25.000.000 руб. и особый резервный—16.250.000 руб.

Правленіе Банка, первоначально бывшее въ Таганрогѣ, въ 1904 г. переведено въ Петроградъ.

Нынѣшній составъ правленія: предсѣдатель—Б. А. Каменка; члены: Д. И. Дармолатовъ, Г. Г. Раупертъ, Е. М. Эпштейнъ; совѣтъ банка: предсѣдатель—М. М. Федоровъ; члены—В. А. Введенскій, Я. В. Вишау, И. И. Джамгаровъ, В. В. Жуковский, А. И. Каминка, М. Лагравъ, Л. А. Мангашевъ, П. В. Оболонскій, С. Н. Пастуховъ, С. Г. Полякъ, Г. И. Рубинштейнъ, П. П. Рыковскій, П. Г. Солодовниковъ и П. Я. Хесинъ.

Отдѣленія банка находятся: въ Петроградѣ: при Калашниковской хлѣбной биржѣ и при скотопромышленной и мясной биржѣ; въ Александровскѣ (Екатеринославской губ.), Армавирѣ (Кубанской обл.); Астрахани; Бахмутѣ, Бердянскѣ, Большомъ Токмакѣ (Тавр. губ.), Варшавѣ, Вильнѣ, Владикавказѣ, Воронежѣ, Геническѣ, Георгіевскѣ, Грозномъ (Терек. обл.), Ейскѣ, Екатеринодарѣ, Екатеринославѣ, Елисаветполѣ, Житомирѣ, Казани, ст. Каменской (обл. Войска Донск.), Керчи, Кибартахъ (бл. ст. Вержболово); Кисловодскѣ, Кривомъ Рогѣ, Кутаисѣ, Либавѣ, Лодзи, Луганскѣ, Майкопѣ, Мариуполѣ, Мелитополѣ, Минскѣ, Могилевѣ губ., Москвѣ, Нижнемъ-Новгородѣ, Никополѣ, Новороссійскѣ, Одессѣ, Оренбургѣ, Пинскѣ, Поті, Пятигорскѣ, Ревелѣ, Ригѣ, Ровнѣ, Ромнахъ, Ростовѣ-на-Дону, Самарѣ, Самаркандѣ, Саратовѣ, Симферополѣ, Славянскѣ, Ставрополѣ губ., Старой Бухарѣ, Сумахъ (Харьковск. губ.), Сухумѣ (Кутаисск. губ.), Таганрогѣ, Ташкентѣ, Тифлисѣ, Харьковѣ, Царицынѣ, Эривани, М. Юзовкѣ, Ялтѣ и Феодосіи.

Комиссіонерства: въ ст. Лабинской (Кубанск. обл.), хут. Романовскомъ (Кубанск. обл.) и ст. Усть-Лабинской (Кубанск. обл.).

Комиссіонеры: Кимрахъ (Тверск. губ.) и Мервѣ (Закасп. обл.).

Въ банкѣ въ Петроградѣ (Морская, 5) имѣется помещеніе для безопасныхъ ящиковъ, сдаваемыхъ въ наемъ за годовую плату отъ 8 до 40 руб., въ зависимости отъ размѣровъ.

Согласно уставу банку предоставлено производить слѣдующія операціи: 1) учетъ и переучетъ векселей и другихъ торговыхъ обязательствъ; 2) ссуды и кредиты подъ залогъ цѣнныхъ бумагъ, драгоценныхъ металловъ, товаровъ и товарныхъ документовъ и подъ соло-векселя, обезпеченные залогомъ сельско-хозяйственныхъ имѣній; 3) перезалогъ цѣнныхъ бумагъ и товаровъ въ другихъ кредитныхъ учрежденіяхъ; 4) инкассо всякаго рода документовъ и $\frac{1}{2}$ бумагъ; 5) платежи въ Россіи и за границей въ городахъ, гдѣ находятся отдѣленія и комиссіонеры банка, 6) переводъ денегъ, выдача векселей, переведенныхъ билетовъ и кредитивовъ въ Россіи и за границу; 7) покупка и продажа за свой счетъ и по порученію цѣнныхъ бумагъ и драгоценныхъ металловъ; 8) комиссіонная продажа и покупка товаровъ; 9) подписка на земскіе, городскіе и общественные займы, на акціи, пай, облигаціи и закладные листы; 10) вклады безсрочные, срочные и на текущій счетъ; 11) храненіе цѣнныхъ бумагъ и другихъ цѣнностей.

На основаніи устава распределеніе прибылей производится слѣдующимъ образомъ: 10% въ запасный капиталъ до накопленія до $1\frac{1}{2}$ основного; изъ остатка 8% въ дивидендъ.—изъ излишка 80% въ распоряженіе акціонеровъ, 5% въ распоряженіе совѣта и 15% въ вознагражденіе служащихъ въ банкѣ.

Общія собранія акціонеровъ происходятъ ежегодно въ Петроградѣ въ мартѣ, причѣмъ 25 акцій даютъ право на 1 голосъ, 75—2 голоса; 150—3 гол.; 250—4 гол., 400 и болѣе—5 гол., съ ограниченіемъ для одного лица 10 голосами (5 собств. и 5 по довѣренности).

Дивиденда акціонерамъ было выдано въ 1900 г.—1908 г. по 40 руб. на акцію, въ 1909—1911 г.—35 руб.; въ 1912 г.—37 р. 50 к. и въ 1913 г.—40 руб.

Нарицательная цѣна акцій—250 руб., биржевая цѣна была: въ 1902 г.—539 руб., въ 1904 г.—565 руб., въ 1908 г.—514 руб.; въ 1910 г.—595 руб., въ 1911 г.—593 р., въ 1913 г.—475 руб.

Какъ видно изъ отчета за 1913 годъ, послѣдній закончился, несмотря на цѣлый рядъ неблагоприятныхъ условій, съ прибылью въ 9.100.627 р. 44 коп., т. е. на 1.340.999 р. 36 к. болѣе предыдущаго 1912 года.

Общіе обороты банка увеличились сравнительно съ 1912 годомъ на 1.368.220.147 р. 77 коп. и достигли—32.387.576.492 руб. 18 коп.

Главнѣйшія операціи банка за періодъ 1903—1913 г. выразились въ слѣдующихъ суммахъ:

	На 1 января 1904 г.	На 1 января 1909 г.	На 1 января 1914 г.
Вклады и текущіе счета	58.402.479 78	84.069.065 20	211.592.783 50
Учетъ векселей, торгов. обязат. и тираж. бум.	36.476.321 63	61.175.340 54	114.693.093 65
Спеціальныя счета (On Call)	14.545.392 75	38.487.170 27	147.263.760 43
Чистая прибыль	1.490.988 19	3.600.302 70	9.100.627 44

Состояніе счетовъ Азовско-Донского Коммерческаго Банка

на 1-ое августа 1914 г.

АКТИВЪ.	Въ Петроградѣ.	Въ Отдѣленіяхъ.	И Т О Г О.
Касса (въ Госуд. кред. бил., золотѣ и разнѣхъ монетѣ).	1.643.681 67	4.813.386 55	6.457.068 22
Текущіе счета:			
1) Въ Конт. и Отдѣл. Госуд. Банка	1.013.393 56	5.887.666 35	6.901.059 91
2) Въ частныхъ банковыхъ учрежденіяхъ	44.534 16	54.781 31	99.315 47
Учетъ векселей, имѣющихъ не менѣе двухъ подписей	31.658.990 62	92.330.890 96	123.989.881 58
Учетъ соло-векселей съ обезпеченіемъ	—	353.848 65	353.848 65
Учетъ торговыхъ обязательствъ, тиражи. лист. и куп.	32.165 21	987.252 62	1.019.417 83
Сеуды подъ залогъ:			
1) Государствен. и Правит. гарантир. % бумагъ	29.805 —	1.448.959 —	1.478.764 —
2) Акцій и облигацій, Правит. негарантирован.	87.465 —	440.485 —	527.950 —
3) Товаровъ	—	268.803 88	268.803 88
Сеуды подъ соло-векселя, обезп. сельско-хозяйств. имѣніями	137.591 10	3.135.523 86	3.273.114 96
Авансы подъ ж.-д. дубликаты и коносаменты	45.000 —	389.382 29	434.382 29
Спеціальныя счета до востребованія (On Call):			
1) подъ обезпеченіе бумагъ гарантированныхъ	4.898.194 40	7.366.555 90	12.264.750 30
2) " " " негарантированныхъ	41.115.135 60	36.322.391 60	77.437.527 20
3) " " " векселей	8.224.148 52	23.669.960 60	31.894.109 12
4) " " " товаровъ	211.747 98	15.583.534 34	15.795.282 32
Цѣнныя бумаги, принадл. Банку:			
1) Государствен. и Правит. гарантир.	14.372.637 81	659.606 58	15.032.244 39
2) Акцій, пан и облигацій, Правит. негарантиров.	24.822.329 31	2.278.279 95	27.100.609 26
Тратты и векс. на загр. мѣста, банкноты и иностр. монеты	25.441 26	2.991 38	28.432 64
Покупка и продажа цѣнныхъ бумагъ по порученіямъ	920.027 64	233.081 02	1.153.108 66
Корреспонденты Банка:			
1) По ихъ счетамъ (Loro):			
а) Кредиты подъ обезпеченіе:			
бумагами гарантированными	—	12.459 28	12.459 28
" " негарантированными	73.280.874 44	4.003.883 15	77.284.757 59
векселями	1.438.096 97	8.831.260 27	10.269.357 24
товарами, дубликат. и коносаментами	—	2.873.144 35	2.873.144 35
торговыми обязательствами	245.771 19	1.138.027 88	1.383.799 07
б) Временно непокрытые и бланковые кредиты	11.135.973 72	5.323.175 08	16.459.148 80
2) по счетамъ Банка (Nostro):			
а) Свободныя суммы въ распоряженіи Банка	10.747.616 12	216.427 02	10.964.043 14
б) Векселя у корреспондентовъ	1.385.684 35	14.085.443 —	15.471.127 35
Счетъ съ Отдѣленіями	46.295.592 26	—	46.295.592 26
Протестованныя векселя	5.023 60	678.498 95	683.522 55
Текущіе расходы	986.611 71	2.142.321 87	3.128.933 58
Расходы, подлежащ. возврату	35.900 01	211.519 22	247.419 23
Обзаведеніе и устройство	159.289 45	400.720 59	560.010 04
Переходныя суммы	1.232.859 61	1.629.991 22	2.862.850 83
Комиссіонныя векселя	2.769.467 28	28.424.487 66	31.193.954 94
Недвижимое имущ., принадлеж. Банку	2.569.011 13	6.685.348 30	9.254.359 43
Государственный налогъ (съ прибыли)	928.261 27	—	928.261 27
	282.498.321 95	272.884.089 68	555.382.411 63
ПАССИВЪ.			
Складочный капиталъ	50.000.000 —	—	50.000.000 —
Запасный капиталъ	25.000.000 —	—	25.000.000 —
Особый резервный капиталъ	16.250.000 —	—	16.250.000 —
Погасительный фондъ недвижимыхъ имуществъ	1.212.467 23	—	1.212.467 23
Вклады: 1) На текущіе счета:			
а) Обыкновенныя	26.067.204 19	73.488.598 94	99.555.803 13
б) Условныя	38.504.116 31	20.653.567 86	59.157.684 17
2) Срочныя	7.198.256 26	32.640.365 12	39.838.621 38
3) Безсрочныя	1.130.600 —	2.841.478 48	3.972.078 48
Переуч. векс. и спец. счетъ въ Госуд. Банкѣ	7.352.837 13	18.603.105 32	25.955.942 45
Корреспонденты Банка:			
1) По ихъ счетамъ (Loro):			
а) Свободныя суммы въ ихъ распоряженіи	56.530.950 82	9.794.549 90	66.325.500 72
б) Векселя на комиссіи	4.155.151 63	42.509.930 66	46.665.082 29
2) По счетамъ Банка (Nostro):			
Суммы, остающіяся за Банкомъ	38.543.984 13	6.942.373 75	45.486.357 88
Счетъ Отдѣленій съ Правленіемъ	—	53.078.908 47	53.078.908 47
Проценты, подлежащіе уплатѣ по вкладамъ и текущ. счетамъ	1.708.050 41	3.084.985 08	4.793.035 49
Полученныя % и комиссія за 1914 г., за исключеніемъ уплачен- ныхъ и списан. по текущ. счетамъ и вкладамъ	4.110.516 64	4.029.557 71	8.140.074 35
%-ты перешедшіе на 1915 г	117.742 —	75.239 31	192.981 31
Переходныя суммы	1.324.028 96	3.080.443 33	4.404.472 29
Переводы къ оплатѣ и собств. акцепты	1.237.239 19	1.460.985 75	2.698.224 94
Невыплачен. дивидендъ	121.745 —	—	121.745 —
Остатокъ прибылей прежн. лѣтъ	1.933.432 05	—	1.933.432 05
Цѣнностей на храненіе Р. 4.707.754.96.	282.498.321 95	272.884.089 68	555.382.411 63

Номинальная стоимость акцій—250 руб. Уплата дивиденда производится:
Въ Правленіи Банка въ Петроградѣ и во всѣхъ его Отдѣленіяхъ.
Въ Парижѣ: въ Société Marseillaise de Crédit Industriel Commercial et de Dépôts.

Сибирскій Торговый Банкъ.

28-го июня 1872 года послѣдовало утверженіе устава Сибирскаго торговаго банка и вскорѣ послѣ этого банкъ началъ функционировать.

Учредителями банка явились: генераль-адъютантъ, графъ Павелъ Андреевичъ Шуваловъ, свиты Его Величества генераль-маіоръ Петръ Павловичъ Дурново, банкиръ баронъ Горацій Евзелевичъ Гинцбургъ, надворный совѣтникъ Михаилъ Ананьевичъ Нуровъ, полковникъ Веніаминъ Ивановичъ Асташевъ, коллежскій совѣтникъ Николай Дмитриевичъ Бенардаки и потомственный почетный гражданинъ Леонъ Моисеевичъ Розенталь.

Вполнѣ отвѣтивъ назрѣвшей въ то время потребности—создать для обширнѣйшихъ и богатыхъ раіоновъ Сибири солидное финансовое учрежденіе,—Сибирскій торговый банкъ быстро развилъ свои финансовыя операціи. Начавъ дѣло со сравнительно скромными средствами, въ настоящее время банкъ имѣетъ основной капиталъ въ размѣрѣ 20.000.000 руб. и запасный 15.000.000 руб.

Насколько широко раскинулась дѣятельность банка, можно судить уже по тому, что онъ имѣетъ теперь свои отдѣленія въ слѣдующихъ городахъ и селеніяхъ. Отдѣленія: въ Москвѣ, Аккерманѣ, Акмолинскѣ, Андижанѣ, Барнаулѣ, Бирскѣ, Бійскѣ, Благовѣщенскѣ Бухарѣ (Старой), Верхнеудинскѣ, Верхнеуральскѣ, Виндавѣ, Владивостокѣ, Вѣрномъ, Вяткѣ, Екатеринбургѣ, Ирбитской Ярмаркѣ (съ 25 января по 24 февраля), Иркутскѣ, Каинскѣ (Томской губ.), с. Камень (Томской губ.), Кокандѣ, Красноярскѣ, Кунгурѣ, Курганѣ, Кустанаѣ, Минусинскѣ, Нижегородской Ярмаркѣ (съ 25 іюля по 31 августа), Никольскѣ-Уссурийскомъ, Ново-Николаевскѣ, Одессѣ, Омскѣ, Орскѣ, Перми, Петропавловскѣ (Акмолинской обл.), Проскуровѣ, Рыбинскѣ, Самаркандѣ, Саранулѣ, Семипалатинскѣ, Срѣтенскѣ, Стерлитамакѣ, Тобольскѣ, Томскѣ, Троицкѣ (Оренбургск. губ.), Тюмени, Уфѣ, Читѣ и Шадринскѣ.

Городскія отдѣленія: въ Петроградѣ на Калашниковской биржѣ, въ Москвѣ—близъ мясной биржи въ Гавриковомъ переулкѣ, въ Замоскворѣчѣ, на Серпуховской пл., у Сухаревой Башни, на Таганской площади и въ Марьиной Рощѣ. Комиссіонеры: въ Канскѣ (Енисейск. губ.), Котельничѣ, Николаевскѣ на Амурѣ, Хабаровскѣ и городскіе: въ Петроградѣ—на скотопромышленной и мясной биржѣ и въ Москвѣ—на Кузнецкомъ мосту и на Преображенской площади.

Правленіе банка—въ Петроградѣ, Невскій пр., д. 44.

Операціи банка заключаются, главнымъ образомъ, въ учетѣ векселей, въ выдачѣ ссудъ подъ процентныя бумаги, товары, товарные документы, въ покушкѣ и про-

дажѣ процентныхъ бумагъ, въ приѣмѣ денегъ во вклады и на текущіе счета, въ переводѣ денегъ, въ выдачѣ аккредитивовъ и по исполненію порученій по полученію платежей (инкассо) на города европейской и азіатской Россіи и за границей, а также и прочія банковскія операціи.

Кромѣ того, банкъ производитъ покупку и сплавъ драгоцѣнныхъ металловъ. Для этой цѣли у него имѣются собственныя золотосплавочныя лабораторіи въ Верхнеуральскѣ, Екатеринбургѣ, Томскѣ, Семипалатинскѣ, Красноярскѣ, Иркутскѣ и Благовѣщенскѣ. Большія услуги оказалъ банкъ также дѣлу экспорта сибирскаго масла за границу, выдавая аккредитивы подъ погруженный на желѣзную дорогу товаръ, благодаря чему замѣтно быстрое развитіе молочныхъ и сельскихъ хозяйствъ Западной Сибири.

Во главѣ банка стоитъ правленіе въ составѣ: предѣлатель—статскій совѣтникъ Эрнестъ Карловичъ Грубе, членъ правленія и директоръ-распорядитель дѣйствительный статскій совѣтникъ Михаилъ Альбертовичъ Соловейчикъ, членъ правленія и директоръ—Владиміръ Васильевичъ, Тарновскій, членъ правленія и директоръ Влад. Викторовичъ Андреевъ.

Совѣтъ банка имѣетъ теперь слѣдующій составъ: предѣлатель Д. А. Казизыя, члены: Ф. А. Липскій, Н. А. Второвъ, Н. Т. Каштановъ, Н. Н. фонъ-Шелькингъ, А. И. Грубе, И. П. Манусъ, А. В. Былининъ, А. Я. Брафманъ, Б. Д. Торитонъ, А. А. Дрозжиловъ и Г. Я. Алхазовъ; товарищъ директора—Л. Л. Греффъ; директора Петроградской конторы банка—Яковъ Харитоновичъ Кузнецовъ и Владиміръ Семеновичъ Субботникъ; вице-директоры Н. И. Лодыженскій, Н. А. Ассъ, К. В. Вольфбергъ, Л. М. Зандбергъ и С. П. Ермолаевъ; инспекторы—М. И. Гессенъ, А. С. Жеромскій, М. И. Лунцъ, А. Н. Сахаровъ, А. А. Скороходовъ, В. М. Морозовъ, З. Э. Собанскій; довѣренныя: А. В. Брауде, И. А. Ивановъ, С. С. Бронштейнъ, Г. М. Гинзбергъ, А. А. Лемкуль, К. А. Линкевичъ, В. А. Ивановъ, С. Н. Кобылинъ, И. М. Олькеницкій-Шапиро, А. М. Тулуповъ, Н. Н. Петровъ; юрисъ-консулты—Э. Г. Гинзбергъ, А. Ф. Кричевскій, Б. М. Добротворскій; пом. юриск.—М. С. Іоффе; секретарь правленія—І. Н. Гиршфельдтъ.

Общій штатъ всѣхъ служащихъ банка достигаетъ 1.600 человекъ, изъ которыхъ около 300 служащихъ приходится на Петроградскую контору банка и около 1.300 человекъ на его провинціальныя отдѣленія.

Оборотъ банка за 1911 годъ выразился суммою 13.655.377.227 руб. 47 коп. за 1912 годъ онъ повысился до 17.909.740.493 руб. 26 коп., а за 1913 годъ составилъ 18.406.201.552 руб. 44 коп.

Балансъ Сибирскаго Торговаго Банка.

на 1 августа 1914 года.

А К Т И В Ъ.	Правленіе.	Отдѣленіи.	В с е г о.
Касса: наличность и текущіе счета въ Государственнѣхъ и частнѣхъ банкахъ	4.084.956 68	6.169.468 86	10.254.425 54
Учетъ векселей, торговыхъ обязательствъ, тиражныхъ цѣнныхъ бумагъ и текущ. купонѣвъ	16.897.597 09	49.501.926 80	66.399.523 89
Ссуды подъ обезпеченіе	27.089.146 46	55.580.054 04	82.669.200 50
Покупка золота и драгоцѣнн. металловъ, принадл. банку тратты на загр. мѣста и иностр. денежн. знаки.	593.736 21	788.280 12	1.382.016 33
Цѣнная бум., принадлеж. банку	14.504.516 61	1.573.862 86	16.078.379 47
Счетъ банка съ отдѣленіями	8.391.014 74	— —	8.391.014 74
Корреспонденты банка:			
по ихъ счетамъ (loro)	75.651.689 75	4.272.691 58	79.924.381 33
по счетамъ банка (nostro):			
свободн. суммы въ распоряж. банка.	3.938.522 31	197.501 01	4.136.023 32
Протестованные векселя и торгов. обязат.	18.423 13	784.329 47	802.752 60
Просроченныя ссуды	1.881 31	135.085 80	136.967 11
Текущіе расходы	614.411 25	1.454.668 35	2.069.079 60
Расходы, подлежащіе возврату	— —	22.527 67	22.527 67
Недвижимое имущество	2.191.925 99	1.912.257 93	4.104.183 92
Движимое имущество, обзаведеніе и устройство	168.536 92	509.083 63	677.620 55
Переходящія суммы	1.446.856 29	3.218.051 63	4.665.507 92
	155.593.214 74	126.120.389 75	281.713.604 49
П А С С И В Ъ.			
Капиталы:			
складочный	20.000.000 —	— —	20.000.000 —
запасный.	10.000.000 —	— —	10.000.000 —
Запасная прибыль	1.000.000 —	— —	1.000.000 —
Запасный дивидендъ	4.000.000 —	— —	4.000.000 —
Вклады: на тек. счета, безсрочные и срочные	66.837.550 18	93.998.816 43	160.836.366 61
Капиталь погашенія затратъ по недвижимымъ имуществамъ банка	255.859 41	285.336 53	541.195 94
Долгъ Государственному банку:			
по спец. сч. подъ векс. и % бум.	11.760.000 —	8.515.675 28	20.275.675 28
по переучету векселей	— —	368.030 36	368.030 36
Счетъ банка съ отдѣленіями	— —	11.431.929 14	11.431.929 14
Корреспонденты банка:			
по ихъ счетамъ (loro):			
свободныя суммы въ распоряж. корреспондентовъ.	10.888.322 37	366.539 41	11.254.861 78
по счетамъ банка (nostro):			
суммы, остающіяся за банкомъ	26.655.043 43	1.747.368 52	28.402.411 95
Акцептованная тратты	441.751 23	585.331 55	1.027.082 78
Невыплаченный по акціямъ банка дивидендъ	81.057 50	— —	81.057 50
% подлж. уплатѣ по текущ. счет. и вклад.	1.815.904 89	2.076.261 93	3.892.166 82
Полученныя % и комиссія, за исключеніемъ % нечисленныхъ по вкладамъ и тек. счетамъ,	1.430.879 66	3.980.691 38	5.411.571 04
Переходящія суммы	426.846 07	2.764.409 22	3.191.255 29
	155.593.214 74	126.120.389 75	281.713.604 49
Цѣнности на храненіи	100.010.226 04	45.757.931 25	145.768.157 29
Векселя на комиссіи	7.200.809 63	21.616.512 46	28.817.322 09
<u>Номинальная стоимость акціи 250 рублей</u>			

Уплата дивиденда производится въ правленіи банка въ Петроградѣ и во всѣхъ его отдѣленіяхъ.

И. П. Манусъ.

Игнатій Порфирьевичъ Манусъ, петроградскій первой гильдиі купецъ, родился въ 1860 г. въ Бессарабиі. По окончаніи образованія онъ посвятилъ себя коммерческой дѣятельности, занявъ должность агента по финансовой части въ правленіе Самаро-Оренбургской жел. дор. Затѣмъ онъ былъ назначенъ завѣдующимъ хозяйственной частью Оренбургской жел. дор., но вскорѣ получилъ назначеніе на постъ начальника хозяйственной части Царскосельской жел. дор. Кромѣ того, онъ исполнялъ обязанности агента по финансовой и хозяйственной части Козлово-Воронежско-Ростовской ж. дор. Послѣ присоединенія Царскосельской жел. дор. къ Московско - Видавско - Рыбинской, онъ всецѣло отдался работѣ по финансовой дѣятельности и принималъ за послѣднія 15 лѣтъ энергичное участіе во многихъ крупнѣйшихъ банковскихъ, металлургическихъ, желѣзнодорожныхъ и вообще торгово-промышленныхъ предпріятіяхъ: состоялъ одно время директоромъ правленія частнаго коммерческаго банка, состоитъ нынѣ виднѣйшимъ дѣятелемъ общества Путиловскихъ заводовъ, гдѣ является председателемъ ревизіонной комиссіи; кромѣ того, состоитъ членомъ ревизіонной комиссіи акціонернаго общества Сормовскихъ заводовъ, кандидатомъ въ директора правленія Общества Юго-Восточныхъ жел. дор., директоромъ правленія Петроградскаго вагоно-строительнаго завода, членомъ совѣта Сибирскаго банка и председателемъ Рускаго транспортнаго и страхового о-ва.

Въ самое послѣднее время онъ принимаетъ ближайшее участіе на французскомъ рынкѣ по реализаціи капиталовъ для русскихъ торгово-промышленныхъ и желѣзнодорожныхъ предпріятій.

Состоя однимъ изъ крупнѣйшихъ дѣятелей на Петроградской Фондовой биржѣ, онъ является вмѣстѣ съ тѣмъ

въ теченіе 15 лѣтъ однимъ изъ энергичнѣйшихъ дѣятелей ея. Вообще, И. П. Манусъ является однимъ изъ крупнѣйшихъ дѣятелей на нашемъ финансовомъ горизонтѣ. Безъ его участія за послѣднія 10 лѣтъ не обходится ни одно крупное торгово-промышленное предпріятіе.

Не чуждъ Игн. Пор. и литературной дѣятельности: работая подъ псевдонимомъ «Номо», онъ является авторомъ многочисленныхъ статей по финансовымъ вопросамъ, помѣщенныхъ въ «Биржевыхъ Извѣстіяхъ» и «Экономистѣ Россіи», гдѣ онъ и понынѣ состоитъ постояннымъ сотрудникомъ. Кромѣ того, въ разное время И. П. сотрудничалъ по финансово-экономическимъ вопросамъ въ различныхъ журналахъ и газетахъ: въ «Недѣль», «Новостяхъ», «Гражданинѣ», газетѣ «Слово», «Сегодня», «Вечернія Извѣстія», въ восьмидесятихъ годахъ въ «Новомъ Времени», а таюже во многихъ провинціальныхъ органахъ печати.

Нѣкоторыя изъ его статей переведены на французскій языкъ и были своевременно напечатаны въ «Revue économique», «Information» и др. Кромѣ того, имъ изданы крупнѣйшіе труды «Политическіе, экономическіе и финансовые

вопросы послѣдняго времени», гдѣ авторъ обнаруживаетъ себя опытнымъ и, талантливымъ публицистомъ, и «Министерство Финансовъ за послѣднія 25 лѣтъ».

И. П. много писалъ и о музыкѣ въ разныхъ періодическихъ изданіяхъ.

Въ настоящее время имъ составленъ огромный трудъ по финансовымъ вопросамъ до и послѣ русско-японской войны, съ характеристиками финансовыхъ дѣятелей, который нынѣ не можетъ быть изданъ по независящимъ отъ почтеннаго автора обстоятельствамъ.



Волжско-Камский Коммерческий Банк.

Основание Волжско-Камскому коммерческому банку положено 24 февраля 1870 года, когда последовало утверждение устава, а начало деятельности относится к 5-му июля того же года.

Учредителями были: Иванъ Андреевичъ Милютинъ, Иванъ Алексѣевичъ Кононовъ, Иванъ Андреевичъ Первушинъ, Антонъ Михайловичъ Тарасовъ, Александръ Николаевичъ Голяшкинъ, Иванъ Васильевичъ Лихачевъ, Михаилъ Михайловичъ Полежаевъ, Алексѣй Михайловичъ Полежаевъ, Иванъ Александровичъ Варгунинъ, Тимофей Саввичъ Морозовъ, Козьма Терентьевъ Солдатовъ, Николай Александровичъ Пастуховъ и Дмитрій Александровичъ Пастуховъ.

Первоначально основной капиталъ банка былъ 6.000.000 руб., но по мѣрѣ развитія деятельности банка основной капиталъ постепенно увеличивался. Такъ, въ 1873 году онъ былъ увеличенъ на 2.000.000 руб., въ 1877 г. на 350.000 руб., въ 1880 г. на 1.650.000 руб., въ 1903 г. на 2.000.000 руб., въ 1909 г. капиталъ былъ опять увеличенъ на 3.000.000 руб., и въ 1911 г. еще на 3.000.000 руб. Такимъ образомъ, основной капиталъ теперь составляетъ 18.000.000 руб., раздѣленныхъ на 72.000 акций по 250 руб. нарицательныхъ каждая.

Въ дивидендъ акціонерамъ было выдано: въ 1909 г.—60 р., 1910 г.—60 р., 1911 г.—60 р., 1912 г.—55 р., 1913 г.—55 р.

Общій оборотъ суммъ по счетамъ банка въ Петроградѣ и его отдѣленіяхъ въ провинціи за 1912 г. составилъ 19.527.986.607 р. 10 к., а балансъ на 31-ое декабря 1912 г. выразился въ суммѣ 389.714.986 руб. 64 к.

За 1913 г. общій оборотъ—21.775.463.447 р. 84 к. и балансъ на 31-ое декабря 1913 г.—412.551.179.14.

Отдѣленія банка находятся въ Москвѣ, Армавирѣ, Астрахани, Баку, Балаковѣ, Борисоглебскѣ, Варшавѣ, Воронежѣ, Вяткѣ, Екатеринбургѣ, Екатеринодарѣ, Екатеринославѣ, Иркутскѣ, Казани, Кинешмѣ, Кіевѣ, Кокандѣ, Курганѣ, Лодзи, Нижнемъ-Новгородѣ, Омскѣ, Оренбургѣ, Пензѣ, Перми, Ригѣ, Ростовѣ на Дону, Рыбинскѣ, Самарѣ, Самаркандѣ, Саратовѣ, Семипалатинскѣ, Симбирскѣ, Ставрополѣ губ., Сызрани, Тамбовѣ, Ташкентѣ, Тифлисѣ, Уфѣ, Харьковѣ, Царицынѣ и Ярославлѣ.

Кромѣ того, банкъ имѣетъ агентства въ Бугульмѣ-Бутурлиновѣ, Вязникахъ, Костромѣ, Котельничѣ, Кутаисѣ, ст. Лабинской, Майкопѣ, Наманганѣ, Новороссійскѣ, Новочеркасскѣ, Покровской Слободѣ, Ростовѣ Ярославск. губ., Уржумѣ, Шуѣ и Эривани.

Завѣдуетъ всѣми дѣлами банка въ настоящее время правленіе въ составѣ: предѣдатель—Александръ Флегонтовичъ Мухинъ и члены—Федоръ Степановичъ Малышевъ, Василій Васильевичъ Виндельбандтъ, А. И. Свѣтлицкій и Владиміръ Францевичъ Соллогубъ.

Въ составъ совѣта банка входятъ: предѣдатель—Э. Л. Нобель, вице-предѣдатель—В. П. Верховской, члены:—Д. П. Бахрушинъ, гр. Э. П. Беннигсенъ, В. П. Брадке, Д. П. Кандауровъ, С. В. Кокоревъ, Н. А. Костылевъ, В. Н. Печковскій, В. А. Поклевскій-Козель, И. К. Поляковъ и Я. В. Ратьковъ-Рождомъ.

Правленіе банка находится въ Петроградѣ, Невскій пр., д. 38—2, уголъ Михайловской ул.

Балансъ къ 1 августа 1914 г.

	Въ Петроградѣ.	Въ Отдѣленіяхъ:	ИТОГО.
АКТИВЪ.			
Касса и текущіе счета	3.915.517 49½	22.642.296 64	26.557.814 13½
Учетъ векселей и др. цѣнностей	31.697.405 57	144.125.156 80	175.822.562 37
Ссуды	50.118.724 04	66.170.205 43	116.288.929 47
Цѣнные бумаги, принадлежащія банку	20.448.918 47	1.462.650 04	21.911.568 51
% бумаги благотворительныхъ капиталовъ	83.894 30	—	83.894 30
Счетъ банка съ отдѣленіями его	16.114.793 26½	—	16.114.793 26½
Корреспонденты банка:			
по ихъ счетамъ (Loro)	12.089.227 24	14.828.568 25	26.917.795 49
» счетамъ банка (Nostro)	1.787.465 12	301.518 87	2.088.983 99
векселя у корреспондентовъ	655.486 56	8.400.608 80	9.056.095 36
Покупка и продажа цѣнныхъ бумагъ по порученіямъ	6.247.547 49	245.864 85	6.493.412 34
Протестованные векселя	3.000 —	624.832 —	627.832 —
Текущіе расходы	451.961 85	1.582.998 43	2.034.960 28
Расходы, подлежащіе возрату	14.801 70	23.616 16	38.417 86
Недвижимое имущество	1.470.000 —	3.203.804 71	4.673.804 71
Переходящія суммы	545.634 10	617.883 41	1.163.517 52
Векселя, принятыя на комиссію	3.491.827 06	28.000.098 83	31.551.925 89
Государственный промысловый налогъ	991.956 66	—	991.956 66
	150.128.160 92	292.290.103 23	442.418.264 15
ПАССИВЪ.			
Складочный капиталъ (72.000 акций по 250 руб.)	18.000.000 —	—	18.000.000 —
Запасный капиталъ	13.000.000 —	—	13.000.000 —
Особый резервный капиталъ	4.319.045 55	—	4.319.045 55
Особый резервъ въ распоряженіи гр. акціонеровъ	1.800.000 —	—	1.800.000 —
Капиталъ для возмѣщенія суммъ, употребл. на приобр. домовъ	1.419.247 17	—	1.419.247 17
Счетъ благотворительныхъ капиталовъ	83.983 81	—	83.983 81
Вклады и текущіе счета	63.878.137 16	216.828.946 05	280.707.083 21
Спеціальныя тек. счеты въ Госуд. банкѣ	4.500.000 —	5.220.876 35	9.720.876 35
Корреспонденты банка:			
по ихъ счетамъ (Loro)	25.187.114 72	3.423.459 93	28.610.574 65
» счетамъ банка (Nostro)	10.175.488 90	175.586 97	10.351.075 87
векселя на комиссію	3.780.508 15	30.755.792 67	34.536.300 82
Счетъ банка съ отдѣленіями его	—	23.135.258 96	23.135.258 96
Невыплаченный по акціямъ банка дивидендъ	60.191 50	—	60.191 50
% невыплаченные по вкладамъ и текущимъ счетамъ	1.236.829 35	4.003.171 18	5.240.000 53
% и комиссія	649.910 98	6.105.200 33	6.755.111 31
Проценты, переходящіе на 1915 г.	46.051 64	144.479 83	190.531 47
Переходящія суммы	1.991.651 99	2.497.330 96	4.488.982 95
	150.128.160 92	292.290.103 23	442.418.264 15

Русско-Азіатскій Банкъ.

Уставъ Русско-Азіатскаго Банка, образовавшагося отъ слиянія двухъ акціонерныхъ обществъ—«Русско-Китайскій Банкъ» и «Сѣверный Банкъ», утвержденъ министромъ финансовъ 30-го іюля 1910 года, на основаніи Высочайше утвержденнаго 14-го іюня 1910 года особаго журнала совѣта министровъ отъ 25-го мая 1910 года, а производство операций началось въ томъ же году 4-го октября.

Складочный капиталъ банка, первоначально состоявшій изъ 35.000.000 руб., образованныхъ выпускомъ 186.666 акцій по 187 руб. 50 коп. нарицательныхъ каждая, постановленіемъ общаго собранія акціонеровъ отъ 14 февраля 1912 года увеличенъ до 45.000.000 руб. Первые акціи были выпущены по цѣнѣ не ниже 278 руб. 60 коп., изъ которыхъ 187 руб. 50 коп. зачислены въ основной капиталъ, 62 руб. 50 коп. въ запасный и 28 руб. 60 коп. въ специальный запасный капиталъ въ распоряженіе акціонеровъ. Такимъ образомъ, капиталы банка представляются теперь въ слѣдующемъ видѣ:

Основной капиталъ	45.000.000 руб.
Коммандитный вкладъ Китайскаго .	
Правительства	3.500.000 куп. таэл.
Запасные капиталы	23.300.000 руб.

Кругъ дѣятельности банка распространяется на Европейскую и Азіатскую Россію, на государства Азій и столицы Европы. Такъ отдѣленія и агентства банка имѣются въ слѣдующихъ городахъ: Андижанъ, Армавиръ, Астрахань, Асхабадъ, Баку, Балашовъ, Барнаулъ, Батумъ, Бійскъ, Благовѣщенскъ, Бомбей, Борисоглѣбскъ, Бутурлиновка, Бухара, Бѣжецкъ, Верхнеудинскъ, Вильна, Витебскъ, Владивостокъ, Владикавказъ, Воронежъ, Вѣрный, Гомель, Гонконгъ Дальній (Дайренъ), Дербентъ, Ейскъ, Екатеринбургъ, Екатерининдаръ, Елецъ, Ефремовъ, Иркутскъ, Іокогама, Казань, Калькутта, Кашгаръ, Керки, Кишиневъ, Козловъ, Кокандъ, Красноярскъ, Кронштадтъ, Куанчанджы, Кульджа, Кяхта, Либава, Лондонъ, Маріуполь, Мервь, Минскъ, Москва, Наманганъ, Нижній-Новгородъ во время ярмарки, Николаевскъ Приморской области, Новозыбковъ, Ново-Николаевскъ, Новороссійскъ, Новый Ургенчъ, Новочеркасскъ, Ньючвангъ, Одесса, Омскъ, Орель, Парижъ, Пекинъ, Пенза, Петровскъ, Покровская Слобода, Прилуки, станц. Прохладная, Рига, Рославль, Ростовъ-на-Дону, Рыбинскъ, Самара, Самаркандъ, Саратовъ, Семипалатинскъ, Скобелевъ, Срѣтенскъ, Старый Осколь, Ташкентъ, Тверь, Туапсе, Тяньцзынь, Хабаровскъ, Хайларъ, Ханькоу, Харбинъ, Харьковъ, Херсонъ, Чита, Чифу, Чугучакъ, Шанхай, Якутскъ.

Согласно уставу въ государствахъ Азій банку, съ разрѣшенія мѣстныхъ правительствъ, дозволяется производство слѣдующихъ операций: 1. Учетъ и переучеть

векселей и другихъ обязательствъ, основанныхъ на торговыхъ сдѣлкахъ. 2. Покупка и продажа за свой счетъ и по порученію частныхъ лицъ и торговыхъ домовъ товаровъ и всякаго рода $\%$ бумагъ, акцій, паевъ и облигацій. 3. Покупка и продажа (за свой счетъ и по порученіямъ, драгоценныхъ металловъ въ слиткахъ и монетъ, траттъ переводныхъ) векселей и кредитивовъ всякаго рода. 4. Открытіе подписокъ на публичные займы, акціи и облигаціи. 5. Морское, рѣчное и сухопутное транспортированіе на чужихъ судахъ товаровъ, а также принятіе товаровъ въ залогъ съ выдачею варрантовъ. 6. Акцентъ векселей при наличности обезпеченія или въ кредитъ. 7. Приемъ суммъ во вклады безсрочные, на опредѣленные сроки, а равно на текущій счетъ. 8. Приемъ на храненіе за опредѣленную плату всякаго рода $\%$ бумагъ и другихъ цѣнностей. 9. Выпускъ собственныхъ билетовъ въ таэляхъ, долларахъ, фунтахъ, стерлингахъ и другой монетѣ. 10. Полученіе въ предѣлахъ государствъ Азій платежей по вносимымъ податямъ; операции, имѣющія отношеніе къ мѣстному казначейству, а равно чеканка мѣстной монеты; оплата $\%$ въ по заключеннымъ правительствами Азій займамъ; приобрѣтеніе—концессій на постройку желѣзныхъ дорогъ и проведеніе телеграфныхъ линий. 11. Производство ссудъ и открытіе кредита. 12. Страхованіе товаровъ отъ огня и другихъ несчастныхъ случаевъ. 13. Покупка и продажа недвижимостей за счетъ третьихъ лицъ. 14. Производство другихъ операций, соответствующихъ особымъ мѣстнымъ условіямъ.

Въ предѣлахъ Россійской Имперіи банку предоставляется: 1. Учетъ русскихъ и иностранныхъ векселей и всякихъ другихъ на торговыхъ сдѣлкахъ основанныхъ обязательствъ. 2. Производство ссудъ и открытіе кредитовъ, а также въ формѣ специальныхъ текущихъ и коррентныхъ счетовъ. 3. Приемъ суммъ во вклады безсрочные, на опредѣленные сроки, а равно открытіе текущихъ счетовъ. 4. Приемъ на храненіе всякаго рода $\%$ бумагъ и другихъ цѣнностей. 5. Покупка и продажа всякаго рода товаровъ по порученію и за счетъ частныхъ лицъ и торговыхъ домовъ. 6. Покупка и продажа государственныхъ $\%$ бумагъ, акцій, облигацій, вкладныхъ листовъ и иностранныхъ $\%$ бумагъ. 7. Покупка и продажа драгоценныхъ металловъ въ слиткахъ, монетъ, траттъ, переводныхъ векселей внутреннихъ и заграничныхъ. 8. Полученіе платежей по вексямъ и другимъ срочнымъ документамъ и $\%$ бумагамъ. 9. Производство платежей за счетъ третьихъ лицъ или обществъ. 10. Акцентъ векселей подъ обезпеченіе или въ видѣ кредита. 11. Переводъ денегъ во всѣ города Россіи и иностранныхъ государствъ. 12. Выдача векселей, переводныхъ билетовъ и кредитивовъ въ Имперіи и за границею. 13. Открытіе подписокъ на публичные займы и на выпуски акцій и облигацій. 14. Морское, рѣчное и

сухопутное транспортирование товаров, также прием товаров в залог с выдачей warrants, но исключительно по делам, имѣющим непосредственное отношение къ государствамъ Азии. 15. Перезалогъ принятыхъ банкомъ в залогъ % бумагъ и товаровъ. 16. Выдача ссудъ подь соло-векселя, обезпеченные залогомъ сельско-хозяйственныхъ имѣній.

Отдѣленія банка въ государствахъ Европы производятъ тѣ операціи, которыя дозволены дѣйствующими мѣстными законами.

Управление дѣлами банка ввѣрено правленію и совету, которые въ настоящее время представляются въ слѣдующемъ составѣ:

Правленіе: предсѣдатель—дѣйств. статск. сов. Алексѣй Ивановичъ Путиловъ, вице-предсѣдатель—надвор. сов. Морисъ Эмиліевичъ Верстратъ, члены—коммерціи совѣтникъ Павелъ Адольфовичъ Бокъ, дѣйств. статск.

сов. Викторъ Федоровичъ Давыдовъ, Карлъ Ивановичъ Дюбрель и Робертъ Эрнестовичъ Легранъ; директоры Петроградскаго управленія—П. П. Батолинъ, А. З. Ивановъ, Роб. Шантеро; вице-директоры—К. С. Блейлеръ, Л. А. Герценбергъ, А. И. Фридбергъ, А. М. Шкуновъ, А. Я. Курцъ, Н. И. Мейеръ, С. В. Пеннаціо, Л. К. Стефанскій.

Советъ банка: предсѣдатель—вакансія, вице-предсѣдатель А. Н. Вентцель, члены:—Л. Э. Гиберъ, Н. Б. Глазбергъ, Н. А. Марковъ, И. Х. Озеровъ, Н. К. фонъ-Меккъ, Н. И. Прохоровъ, М. А. Стаховичъ, Андрѣ Бенакъ, Морисъ Готтингеръ, Е. Дежарденъ, Г. Рэйндръ, Веркиндеръ, графъ Роне Матарель, Юлій Менде, А. Турретини. Правленіе Банка находится въ Петроградѣ—Невскій пр., 62.

Общіе обороты банка и полученная прибыль за 1910—1913 г.г.:

Годы.	Въ Петроградѣ.	Въ отдѣленіяхъ въ Россіи.	Въ иностранныхъ отдѣленіяхъ.	А всего.	Получено чистой прибыли.	Выдано въ дивидендъ.
1910	18.786.179.900 18	22.419.483.324 37	12.763.854.981 18	53.969.518.205 73	3.624.468 66	8%
1911	18.500.166.076 60	22.431.045.453 82	15.275.275.197 70	56.206.486.728 12	5.054.199 13	9%
1912	20.153.892.626 92	22.518.986.289 46	16.209.448.360 38	58.882.327.276 76	6.493.595 59	10%
1913	21.407.587.278 04	25.260.607.971 14	20.731.382.365 18	67.399.577.614 36	6.519.757 06	10%

Балансъ Русско-Азіатскаго Банка.

на 1-ое іюля 1914 года.

А К Т И ВЪ.		П А С С И ВЪ.	
Касса и текущіе счета	34.684.106 64	Складочный капиталъ: 239.999 акцій	45.000.000 —
Учетъ векселей и другихъ цѣнн.	145.548.187 79	Команд. вкл. кит. прав. к. т. 3.500.000	4.737.460 —
Ссуды: до востребованія	219.256.824 57	Запасный капиталъ, прин. акціо- нерамъ	15.392.452 28
срочныя	9.538.793 28	Запасный капиталъ, прин. кит. пр., к. т. 1.238.228,75	1.676.026 93
Принадл. банку иностр. ден. и там. куп.	773.235 97	Особый запасный капиталъ, прин. акціонерамъ	5.901.020 37
Цѣнныя бумаги, принадл. банку 1): правит. гарантир.	24.814.866 48	Особый запасный капиталъ при- надл. кит. правительству к. т. 503.333,33	681.291 86
правит. не гарантир.	12.551.598 96	Остатокъ прибыли 1913 г.	6.582.312 23
Покупка и продажа цѣнныхъ бумагъ по пору- ченіямъ	10.484.415 92	Особый фондъ страхованія	1.230.832 09
Прин. банку траты и векс. на загранич. места	2.163.385 67	Капиталь погаш. недвиж. имущ.	804.652 45
Товары, принадл. банку	606.765 50	Выпущенныя въ обращеніе банкноты	1.385.671 74
Корреспонденты: по ихъ счетамъ «лого»	249.919.732 65	Вклады и текущіе счета	2.293.523 06
по счетамъ банка «noster»: свободныя суммы въ распоряженіи банка	15.575.365 23	Корреспонденты: по ихъ счетамъ «лого»: свободныя суммы въ распоряженіи коррес- пондентовъ	429.548.065 75
Счетъ отдѣленій	24.950.378 17	по счетамъ банка «noster»: суммы, остающіяся за банкомъ	128.234.753 23
Протестованныя векселя	787.880 69	Переучетъ въ Госуд. банкъ	71.758.218 02
Текущіе расходы	4.563.217 14	Счетъ правленія	3.980.649 09
Процентный сборъ съ прибыли и налогъ съ капитала	481.421 03	Неоплаченные переводы и акцент. траты	16.490.371 72
Расходы, подлеж. возврату	158.755 19	Полученныя проц., комиссія и пр. 8.105.013 47	18.812.373 15
Недвижимое имущество	9.178.519 03	Проц., подлеж. уплатѣ по текущ. счет. и вкл.	5.191.337 82
Обзаведеніе и устройство	270.704 65	Проценты, переходящіе на 1915 г.	13.296.353 29
Переходящая сумма	5.285.696 03	Невыплаченный дивидендъ	37.026 45
		Переходящая сумма	4.501.095 22
		Сберегательная касса служащихъ банка	4.547.957 64
			1.284.056 25
			771.593.850 59
		Векселя и жел.-дор. квитанціи на комиссіи	53.733.841 99
		Складочный капиталъ: 239.999 акцій по 187 р. 50 к.	44.999.812 50
		взносъ учредителей на пополненіе	187 50
			45.000.000 —

1) Въ томъ числѣ процентныя бумаги запаснаго капитала.

А. З. Ивановъ.

Директоръ Правленія Русско-Азіатскаго банка Алексѣй Захаровичъ Ивановъ является незауряднымъ знатокомъ финансоваго дѣла.

Родившись въ 1880 году, онъ въ 1898 году уже поступилъ въ Москвѣ въ банкирскую контору Бр. Джемгаровыхъ. Постепенно исполняя въ этой конторѣ различныя обязанности, онъ прекрасно ознакомился со всею постановкою дѣла. За время своего пребыванія въ конторѣ Бр. Джемгаровыхъ въ теченіе 14-ти лѣтъ ему пришлось завѣдывать почти всеми отдѣлами этой конторы, крупные обороты которой не уступаютъ оборотамъ большинства банковъ. Благодаря этому онъ весьма тщательно и разносторонне изучилъ веденіе самыхъ разнообразныхъ финансовыхъ операций, что выдвинуло его, конечно, изъ общей массы служащихъ.

Когда въ 1910 году возникъ вопросъ о томъ, кого командировать въ Петроградъ для открытія тамъ отдѣленія банкирской конторы Бр. Джемгаровыхъ, то выборъ сразу же палъ на А. З. Иванова, какъ лица, наиболѣе знакомаго съ дѣлами фирмы и въ то же время выдающагося финансоваго дѣятеля и талантливаго администратора. Съ своей задачей онъ блестяще справился: въ кратчайшій срокъ организовалъ все дѣло, удачно подобралъ штатъ служащихъ и далъ дѣлу необходимый ходъ. За это онъ былъ назначенъ завѣдывающимъ Петроградскимъ отдѣленіемъ банкирской конторы «Бр. Джемгаровы въ Москвѣ». На этой самостоятельной и ответственнѣйшей должности онъ показалъ въ полномъ размахѣ свои незаурядныя способности и таланты.

И вотъ, его талантъ, умѣлое веденіе самыхъ сложныхъ финансовыхъ операций и детальное съ ними знакомство обратили на себя вниманіе руководящихъ финансовыхъ круговъ Петрограда, и ему было предложено занять мѣсто вице-директора въ правленіи Русско-Азіатскаго

банка, на каковую должность онъ и вступилъ въ 1912 году. И тутъ онъ, вооруженный талантомъ, знаніями и опытомъ, быстро шагнулъ впередъ: въ іюль мѣсяцъ 1913 года онъ былъ уже назначенъ директоромъ правленія банка и состоитъ въ этой должности и въ настоящее время.

Въ томъ-же 1913 году А. З. Ивановъ избранъ членомъ Совѣта Фондоваго Отдѣла Петроградской биржи.

Не ограничиваясь одной служебной дѣятельностью, А. З. Ивановъ излишекъ энергіи и силъ употребилъ между

прочимъ на организацію «Сѣвернаго ломбарда» въ Петроградѣ, функционирующаго при взиманіи наименьшихъ процентовъ за ссуды, по сравненію съ другими ломбардами. Кромѣ того, А. З. Ивановъ состоитъ директоромъ правленія въ акціонерныхъ обществахъ: механическаго завода быв. «Э. Ф. Бьерингъ» и товарищества механическаго и чугуно-литейнаго завода «Молотъ», солепромышленнаго общества «Бахмутская Соль»; членомъ правленія акціонерныхъ обществъ: машиностроительнаго завода «Я. М.



Айвазъ», Каспійскаго общества-Чудовскаго цементнаго завода, Степановскаго сахаро-промышленнаго товарищества, и кандидатомъ въ члены правленія волжскаго акціонернаго общества маслостроительнаго и химическаго завода «Салонинъ» и Николае-лавдинскаго горнаго округа, а также почетнымъ членомъ совѣта дѣтскихъ приютовъ вѣдомства учреждений Императрицы Маріи, и членомъ совѣта по финансовымъ вопросамъ Психологическаго института.

Этотъ перечень невольно обращаетъ вниманіе на колоссальную работоспособность и незаурядную энергію А. З. Иванова—качества, которыя составляютъ удѣлъ, къ сожалѣнію, очень и очень немногихъ гражданъ великой Россіи.

Русскій для внѣшней торговли Банкъ.

Русскій для внѣшней торговли Банкъ открылъ свои дѣйствія 31 октября 1871 года съ основнымъ капиталомъ въ 7.500.000 руб.

Учредителями банка явились: банкирскіе дома въ Петроградѣ—Е. М. Мейеръ и К-о, Винкенъ и К-о, I. Е. Гинцбургъ, Леонъ Розенталь и Томсонъ Бонарь и К-о, торговые дома въ Петроградѣ—С. К. Гвейеръ и К-о и бр. Елисеѣвы; торговые дома въ Москвѣ—Воганъ и К-о, В. И. Якуничковъ и К-о и Стукенъ и Спись; потомственный почетный гражданинъ М. А. Горбовъ; торговые дома въ Одессѣ—Ефрусси и К-о, братья Рафаловичъ, Э. Маасъ и К-о. и Ф. П. Родоконаки; торговый домъ въ Таганрогѣ—Скараманга и К-о; торговый домъ въ Варшавѣ—С. А. Френкель; торговый домъ въ Ригѣ—Гейманъ и Циммерманъ и торговый домъ въ Архангельскѣ—Э. Г. Брантъ и К-о.

Главной задачей банкъ поставилъ содѣйствіе отечественной торговлѣ и промышленности путемъ доставленія удобныхъ способовъ кредита, а также принимаетъ всѣ мѣры къ развитію и укрѣпленію финансовыхъ связей въ области международныхъ денежныхъ сношеній.

За первыя 10 лѣтъ существованія банка дѣятельность его настолько развилась, что потребовалось увеличить основной капиталъ съ 7.500.000 р. до 20.000.000 р. Загѣмъ основной капиталъ постепенно возрасталъ: въ 1907 г. до 30.000.000 р., въ 1910 г. до 40.000.000 р. и въ 1911 г. до 50.000.000 р. Запасный капиталъ на 1 января 1914 г. представлялся въ суммѣ 16.801.887 р.

Нарицательная цѣна акцій 250 руб., въ казенный залогъ онѣ принимаются по 200 руб.

Изъ годичной прибыли не менѣе 5% отчисляется въ резервный капиталъ, а остальная сумма предназначается въ дивидендъ, если она не превышаетъ 8% основного капитала. Въ случаѣ излишка 10% получаютъ члены правленія, 10% члены совѣта и 10% служащіе, а 70% распределяется между акціонерами.

Дивидендъ послѣдніе годы сохраняется въ размѣрѣ 10% на акцію.

Общія собранія акціонеровъ происходятъ ежегодно не позже апрѣля мѣсяца, причѣмъ право голоса на собраніяхъ даютъ 25 акцій, 75 акцій даютъ два голоса, 150—три голоса, 250—четыре голоса, 400 и болѣе—пять голосовъ, но самое большее число голосовъ можетъ быть не свыше 10 за себя и по довѣренности.

Обороты банка за послѣдніе годы выражаются слѣдующими грандіозными суммами: въ 1911 г. 44.673.116.175 р. 69 к., въ 1912 г.—46.836.167.701 р. 68 к., и въ 1913 г.—47.255.524.795. р. 28 к.

Во главѣ Русскаго для внѣшней торговли банка стоитъ совѣтъ въ лицѣ предсѣдателя В. И. Тимирязева, вице-предсѣдателя Н. Н. Брусницяна и членовъ: Е. Э. Картавцова, С. П. Елисеѣва, Д. А. Бенкендорфа, И. И. Гамеля, Н. И. Былинкина, К. А. Гротена, I. Ф. Даргана, А. Ю. Доброга, М. А. Балабанова, С. А. Римскаго-Корсакова, Н. Ф. Кирибаума, Р. Ф. Блессига, Л. Н. Бродскаго, С. И. Патрикѣева. Дѣлами банка вѣдаетъ правленіе въ составѣ—предсѣдатель Л. Ф. Давыдовъ; члены: В. Ф. Гувале, Н. И. Капустинъ, К. Г. Подменеръ, П. И. Леляновъ (онъ же членъ совѣта), И. И. Кестлингъ (онъ же директоръ), Л. Ф. Давыдовъ (онъ же директоръ).

Кромѣ того, директорами банка состоятъ: М. А. Криличевскій и Э. Э. Ганъ; товарищами директора—К. А. Мясоѣдовъ, Л. Т. Галпертъ, В. М. Рафаловичъ. Старшими инспекторами банка состоятъ—Г. А. Атласъ и Ю. Э. Биберъ, довѣренными—А. Я. Соболевъ, И. В. Рупасовъ, Л. А. Буманъ, Э. Р. Мальмгренъ, Э. К. Амэдро, К. М. Коняевъ, М. Ф. Баймаковъ, В. М. Берстенъ, Н. Ю. Гартвигъ, А. Н. Геели, Ф. Ф. Каспаръ, Г. А. Ненningerъ, М. М. Розенгартенъ, А. Э. Брезанскій, Н. Д. Фоминъ, Ф. А. Рафаловичъ, Г. Ю. Бергеръ, П. Ф. Кейфлебенъ, В. П. Краузе, И. И. Петровъ, А. А. Соболевъ, Г. Ф. Целибѣевъ, А. М. Шевлягинъ, К. К. Пинкесъ, О. Я. Таубвурцель, Л. В. Швыковскій.

Дѣятельность банка распространяется по всей Россіи и за границею, гдѣ имѣются отдѣленія въ Лондонѣ, Парижѣ, Генуѣ и Константинополѣ. Агентства имѣются въ Александріи и Никополѣ. Въ Петроградѣ открыты въ настоящее время отдѣленія на Калашиковской биржѣ, на Сѣнной площади и на Васильевскомъ Островѣ; правленіе находится въ Петроградѣ на Морской ул., въ собственномъ домѣ, № 32. Кромѣ того, отдѣленія банка находятся въ Аккерманѣ, Александровскѣ (Екатеринославск. губ.), Армавирѣ, Архангельскѣ, Астрахани, Баку, сел. Балаковѣ, Барнаулѣ, Старой Бухарѣ, Бѣльцахъ, Великомъ Устюгѣ, Винницѣ, Вознесенскѣ, Вологдѣ, Вяткѣ, Евпаторіи, Екатеринбургѣ, Екатеринодарѣ, Елисаветградѣ, Ейскѣ, Измаилѣ, Ирбитѣ (во время ярмарки съ 25 января по 25 февраля), Ишимѣ, Канскѣ, Камышловѣ, Кіевѣ, Кишиневѣ, Козловѣ, Кокандѣ, Кременчугѣ, Москвѣ (городское въ Гавриковомъ пер.), Нижнемъ-Новгородѣ, Николаевѣ, Ново-Николаевскѣ, Новороссійскѣ, Одессѣ, Омскѣ, Оренбургѣ, Павлодарѣ, Перми, Покровской слободѣ, Полтавѣ, Ригѣ, Ромнахъ, Рыбинскѣ, Рязкѣ, Самарѣ, Саратовѣ, Симбирскѣ, Симферополѣ, Сызрани, Томскѣ, Тюмени, Умани, Уфѣ, Херсонѣ, Чистополѣ, Феодосіи.

Балансъ Русскаго для Внѣшней Торговли Банка.

на 1 июля 1914 г.

А К Т И В Ъ.	Въ банкѣ.	Въ отдѣленіяхъ банка въ Россіи.	Въ отдѣленіяхъ банка заграницей.	В с е г о.
Касса: наличность и въ банкахъ	14.323.245 10	9.316.386 66	8.151.125 86	31.790.757 62
Учетъ векселей, торг. обязательствъ и купоновъ	44.538.596 40	94.707.903 33	25.441.480 14	164.687.979 87
Протестованные векселя	29.975 —	426.622 82	51 60	456.649 42
Ссуды подъ обезпеченіе	26.684.667 03	71.231.546 97	1.880.160 60	99.796.374 60
Цѣнные бумаги, принадлежащія банку	28.333.776 90	6.188.969 98	440.335 09	34.963.081 97
Иностранные векселя и монеты	57.075 38	46.162 33	1.350.726 28	1.453.963 99
Корреспонденты банка:				
Loro	60.127.165 15	52.959.281 13	43.734.633 96	156.821.080 24
Nostro	10.393.013 08	2.770.179 44	1.926.610 49	15.089.803 01
Отдѣленія банка въ Россіи	34.833.315 99	— —	— —	34.833.315 99
Счетъ банка въ его отдѣленіяхъ за границей	— —	— —	5.342.526 71	5.342.526 71
Взаимный счетъ отдѣленій въ Россіи и за границей	— —	327.024 67	15.604.779 22	15.931.803 89
Текущіе расходы	827.113 69	1.622.061 87	449.274 32	2.898.449 88
Недвижимое имущество и обезпеченіе	4.171.770 45	4.282.169 22	711.427 04	9.165.366 71
Переходящія суммы	686.980 74	438.494 56	13.328 45	1.138.803 75
Векселя и документы на инкассо	3.775.932 55	52.847.161 21	2.002.230 22	58.625.323 98
» » » у корреспондентовъ	1.959.164 21	14.053.337 56	1.490.822 62	17.503.324 39
Государственный промышленный налогъ	892.586 68	— —	— —	892.586 68
П А С С И В Ъ.	231.634.378 35	311.217.301 75	108.539.512 60	651.391.192 70
Складочный капиталъ	50.000.000 —	— —	— —	50.000.000 —
Взносы по акціямъ вып. 1914 г.	11.663.562 50	— —	— —	11.663.562 50
Запасный капиталъ	16.801.887 95	— —	— —	16.801.887 95
Текущіе счета и вклады	75.171.039 29	164.256.307 63	3.627.525 33	243.054.872 25
Корреспонденты:				
Loro	60.543.521 37	20.599.556 94	58.471.409 54	139.614.487 85
Nostro	584.813 63	1.339.249 05	24.411 11	1.948.473 79
Счетъ банка въ его отдѣленіяхъ въ Россіи	— —	37.547.164 50	— —	37.547.164 50
Отдѣленія банка за границей	5.824.683 37	— —	— —	5.824.683 37
Взаимный счетъ отдѣленій въ Россіи и за границей	— —	9.332.346 33	5.155.482 67	14.487.829 —
Акцептованныя тратты и переводы къ оплатѣ	220.685 52	1.231.916 86	36.493.188 10	37.945.790 48
Невыплаченный по акціямъ банка дивидендъ	31.763 —	— —	— —	31.763 —
Проценты и комиссія 1914 г., за вычетомъ процентовъ по текущимъ счетамъ и вкладамъ	2.062.917 99	4.573.317 49	948.437 88	7.584.673 36
Проценты, подл. уплатѣ по текущ. счетамъ и вкладамъ	1.713.532 75	3.081.000 90	— —	4.794.533 65
Переходящія суммы	491.809 98	754.684 19	305.631 92	1.552.126 09
Погашеніе стоимости недвижимаго имущества	327.032 47	351.134 39	20.373 21	698.540 07
Спеціальныя счета въ Государственномъ банкѣ	— —	1.250.124 70	— —	1.250.124 70
Нераспределенная прибыль	462.031 77	— —	— —	462.031 77
Векселя и документы на инкассо	5.735.096 76	66.900.498 77	3.493.052 84	76.128.648 37
	231.634.378 35	311.217.301 75	108.539.512 60	651.391.192 70

Русскій Торгово-Промышленный Банкъ.

Начало операций Русскаго торгово-промышленнаго банка относится къ 12 іюня 1890 года, такимъ образомъ въ будущемъ 1915 году истекаетъ первая четверть вѣка существованія этого банка, успѣваго уже покрыть всю Россію сѣтью своихъ отдѣленій и агентствъ. При учрежденіи банка основной капиталъ былъ опредѣленъ въ 5.000.000 руб., раздѣленныхъ на акціи по 250 руб. нарицательныхъ каждая. Затѣмъ, по мѣрѣ развитія дѣятельности банка, основной капиталъ постепенно увеличивался и въ настоящее время представляется въ суммѣ 35.000.000 руб. кромѣ того, запасный капиталъ превышаетъ 9.765.720,14 руб.

Въ настоящее время правленіе банка составляютъ: предсѣдатель В. П. Зуровъ; члены: Н. С. Толмачевъ, М. В. Поузнерь, И. М. Конъ, Ч. Б. Крипсъ.

Въ составъ совѣта банка входятъ: предсѣдатель—Ф. И. Шмидтъ; члены: Б. И. Ханенко, Ф. П. Шмидтъ, Ф. Ф. Сартиссонъ, Н. Н. Флиге, К. П. Лазаревъ, князь С. В. Кудашевъ, М. П. Федоровъ, П. С. Елисеѣвъ, Л. Ф. Шухтанъ, Г. А. Виленкинъ, Гастонъ Буниоль, Эд. Гузнь, лордъ Оркней и Е. Д. Максимовъ.

Дирекція банка: директоръ—И. М. Конъ, товарищи

директора—С. М. Фридландъ, С. Я. Гицбургъ, К. И. Поповъ и Н. К. Асмусъ.

Инспекція банка: старшіе инспекторы—С. А. Виткинъ, С. П. Миклашевскій, А. Н. Покровскій, баронъ Б. А. Таубе, инспекторы—С. Ф. Бельке, М. А. Горьковъ, В. А. Краузе, Е. П. Ростковскій, Ю. Ю. Цвѣтковскій, А. А. Гурьевъ, В. А. Лебедевъ и Н. А. Зеленскій.

Секретарь правленія—С. Ф. Степановъ.
Главная касса банка: А. К. Ягодзинскій, М. И. Янцынь, Г. Я. Урбанъ-Дейстеръ.

Контроль кассы банка: Э. Э. Бенезе.
Главная бухгалтерія банка: Н. Н. Артамоновъ, И. С. Прохоровъ, А. Г. Бородинъ, И. А. Шестопаповъ.

Завѣдывающіе отдѣлами банка: вексельный—Л. Л. Блюмбергъ, комиссіонный—В. П. Семеновъ, корреспондентскій—В. Ф. Персонъ, иностранный—К. К. Вильродтъ, переводный—А. М. Карловичъ, городской и заграничный—В. А. Гольдманъ, текущій счетъ—А. Э. Виттенбургъ, фондовый—Г. А. Леметь, товарный—А. М. Зильберманъ, Н. С. Абрамовъ, онкольный—Г. Г. Венцель, юридическій—Е. К. Шонъ и помощники его—Н. А. Райгородскій и С. Г. Кожинъ. Довѣренныя банка—

Н. С. Шриро, А. М. Зильберманъ, С. М. Бараць, Э. Л. Матей, Г. А. Лементъ и Г. А. Ловеть.

Такой большой штатъ администраціи необходимъ банку для управленія его многочисленными отдѣленіями и агентствами.

Отдѣленія банка за границею находятся въ Лондонѣ, Ломбардъ-стритъ № 75-76 и въ Парижѣ, 11 bis Rue Scribe. Въ Россіи отдѣленія имѣются въ слѣдующихъ городахъ и населенныхъ пунктахъ: въ Москвѣ центральное — Рыбный пер., домъ купеческаго общества и въ Гавриковомъ пер. при Повелецкомъ вокзалѣ, а также въ Абдулинѣ Самарск. губ., Армавирѣ, Астрахани, Аткарскѣ, Баку, въ с. Безарный Карабулакъ, въ с. Балаково, Балашовѣ, Бендерахъ, Бердичевѣ, въ мѣсти Бершадь Подол. губ., въ с. Богородскомъ, Болградѣ Бессар. губ., Бугульмѣ, Бугурусланѣ, Бузулукѣ, Бѣлой Церкви, Бѣльцахъ, Виндавѣ, Винницѣ, Вольскѣ, Воронцовѣ - Николаевскомъ Ставроп. губ., Георгиевскѣ Терск. обл. Голтѣ Херс. губ., Дубинѣ Волинск. губ., Дубовкѣ Саратов. губ., Егорьевскѣ, Екатериненштадтѣ, Екатеринодарѣ, Елабугѣ, Жмеринскѣ, Каменецъ - Подольскѣ, Каменкѣ, Камышинѣ, Касимовѣ, въ с. Кунель Черкасскомъ, Кирсановѣ, Кіевѣ, Ковельѣ, Козловѣ, Коломиѣ, Кустанайѣ, Майкопѣ, Мелекесѣ, на Миасскомъ заводѣ, въ с. Михайловѣ Рязанск. губ., на ст. Морозовской Юго-Вост. ж. д., въ Моршанскѣ, Муромѣ, Нижнемъ Новгородѣ, въ слоб. Николаевской Астрах. губ., Николаевскѣ Самар. губ., Новороссійскѣ, Одессѣ, Оренбургѣ, Орскѣ, сел. Павловѣ, Пензѣ, Петровскѣ Саратов. губ.,

Петропавловскѣ, слоб. Покровской, сел. Разказовѣ Тамбов. губ., Рязкѣ, Рязани, Самарѣ, Саратовѣ, Св. Крестѣ Ставроп. губ., Сердобскѣ, Симбирскѣ, Сквирѣ Кіев. губ., Скопинѣ, Смѣлѣ, сел. Сорочинскомъ, Ставрополѣ-губ., Тамбовѣ, Тирасполѣ, Троицкѣ, Тульчинѣ, Умани, Уральскѣ, Хвальнискѣ, Царицынѣ, Царскомъ Селѣ, Челябинскѣ и Черкассахъ.

Агентства банка находятся въ Александровѣ-Гаѣ, Баландѣ Саратов. губ., Дергачахъ, Елани, Красномъ Кутѣ Сам. губ., Лебедяни Тамб. губ., на станц. Лопуховка Ряз.-Ур. ж. д. въ Новоузенскѣ, на станц. Облавка, въ Ртищевѣ Ряз.-Ур. ж. д., въ Салтыковѣ, Торбеевѣ Моск.-Каз. ж. д., въ Туркахъ Ряз. Ур. ж. д.

Центральное управленіе банка находится въ Петроградѣ, Морская ул., д. 15. Кромѣ того, въ Петроградѣ имѣется 9 отдѣленій въ разныхъ частяхъ города: 1) при Калашниковской хлѣбной биржѣ; завѣд. А. Ф. Филимоновъ; 2) Петр. Стор. Каменноостровскій пр., д. 32 а, завѣдыв.—Ф. М. Пильбаумъ; 3) Петр. Стор. Большой пр., д. 44, завѣд.—В. П. Викентьевъ; 4) Васил. О-въ, Средній пр., д. 28, завѣд.—Е. Э. Стельпъ; 5) Литейный пр., д. 32, завѣд.—П. И. Калигѣвскій; 6) Обводный каналъ, д. 142—16, завѣд. А. В. Путибергъ; 7) уголь Садовой ул. и Вознесенскаго пр., д. 57—42, завѣд.—С. М. Фридландъ; 8) Бол. Сампсоніевскій пр., д. 16, завѣд.—В. А. Ляховскій, 9) уголь Суворовскаго пр. и 8-й Рождественской ул., д. 26, 28-14, завѣд.—Э. Л. Матей; отдѣленіемъ въ Царскомъ Селѣ, находящемся на Московской ул., д. 28, завѣдываетъ К. Х. Экономиди.

Балансъ Русскаго Торгово-Промышленнаго Банка.

на 1 июля 1914 г.

А К Т И В Ъ.	Петроградъ.	Отдѣленія въ Россіи.	Отдѣленія за границей.	В С Е Г О.
Касса и въ банкахъ	2.703.346 80	7.243.330 95	392.650 67	10.339.328 42
Учетъ векселей, торговыхъ обязательствъ и купоновъ	40.130.659 17	87.838.064 37	6.013.343 36	133.982.066 90
Ссуды подъ обезпеченіе:				
цѣнныхъ бумагъ, торгов. обязат. и векселей	33.459.077 69	43.564.197 60	9.079.108 94	86.102.384 23
товаровъ и товарныхъ документовъ	4.806.620 90	20.509.231 97	45.352 68	25.361.205 55
Цѣнные бумаги, принадлежащія банку	27.546.529 22 ¹⁾	1.480.044 97	1.183.608 32	30.210.182 51
Золото и серебро, векселя и тратты	130.092 55	634.064 80	1.467.077 99	2.231.235 34
Корреспонденты банка:				
по ихъ счетамъ (loro):				
обезпеченные бумагами, торговыми обязательствами и векселями и бланковые кредиты	66.548.673 19	8.442.418 01	23.891.981 07	98.883.072 27
товарами	984.363 97	1.749.553 20	1.982.469 67	4.716.386 84
по счетамъ банка (nostro)	37.857.445 11	965.124 22	4.972.169 79	43.794.739 12
Счетъ отдѣленій съ правленіемъ и отдѣленіями	21.765.788 10	221.385 87	4.444.576 54	26.431.750 51
Текущіе расходы	789.087 58	1.325.863 07	153.968 67	2.268.919 32
Недвижимость въ правленіи и въ отдѣленіяхъ	3.077.445 77	—	—	3.077.445 77
Переходящія суммы	4.109.937 66	2.563.972 17	6.066.229 05	12.740.138 88
Протестованные векселя	15.431 31	405.466 95	—	420.898 26
	243.924.499 02	176.942.718 15	59.692.536 75	480.559.753 92
П А С С И В Ъ.				
Капиталы:				
складочный	35.000.000 —	—	—	35.000.000 —
запасный	9.765.720 14	—	—	9.765.720 14
погашенія недвижимости	186.723 76	—	—	186.723 76
Текущіе счета и вклады	95.495.328 62	119.818.232 33	18.403.877 37	233.717.438 32
Переучетъ и спеціальныя текущіе счета	1.229.237 29	2.234.830 95	2.362.500 —	5.826.568 24
Корреспонденты банка:				
по ихъ счетамъ (loro)	64.292.713 61	6.805.839 13	1.954.984 08	73.053.536 82
по счетамъ банка (nostro)	33.755.137 50	10.835.165 42	17.417.493 62	62.007.796 54
Счетъ правленія и отдѣленій съ отдѣленіями и агентами	—	26.811.253 54	—	26.811.253 54
Акцептованныя тратты и переводы, выданы на банкъ	214.805 31	1.163.203 04	18.582.704 76	19.960.713 11
Проценты, отчисленные по текущ. счетамъ и вкладамъ	1.517.899 27	2.252.382 24	11.329 69	3.781.611 20
Полученные проценты и комиссія	1.337.339 35	4.307.257 —	330.663 20	5.975.259 55
Переходящія суммы	1.129.546 52	2.665.059 74	627.072 77	4.421.679 03
Возвратъ списанныхъ потерь	47 65	49.494 76	1.911 26	51.453 67
	243.924.499 02	176.942.718 15	59.692.536 75	480.559.753 92
Цѣнности на храненіи	975.576 90	2.991.881 48	23.508.024 95	27.475.493 33
Векселя и дубл. ж.-д. накладн. на комиссіи	9.237.016 38	85.708.730 52	18.362.149 96	113.307.896 86

¹⁾ Въ томъ числѣ % бумагъ запаснаго капитала 9.765.720 р. 14 к.

А. Я. Поммеръ

† 7 апрѣля 1912 г.

Извѣстный финансовый дѣятель, директоръ Русскаго для виѣшной торговли банка, потомственный почетный гражданинъ, коммерціи совѣтникъ Андрей Яковлевичъ Поммеръ родился въ 1851 году въ гор. Одессѣ.

Окончивъ курсъ въ Одесскомъ коммерческомъ училищѣ имени императора Николая I въ 1870 г., онъ поступилъ на службу въ только - что открывшійся тогда Одесскій коммерческій банкъ, а затѣмъ нѣкоторое время служилъ въ Торговомъ Домѣ «Братья Рафаловичъ». Зарекомендовавъ себя въ финансовыхъ кругахъ съ самой лучшей стороны, онъ въ 1879 г. занялъ мѣсто главнаго бухгалтера въ Одесскомъ учетномъ банкѣ, гдѣ потомъ состоялъ товарищемъ ди-



ректора до 1889 г., когда былъ приглашенъ въ качествѣ управляющаго открывшагося въ Одессѣ торгово-промышленнаго банка. Въ 1893 г., это предпріятіе перешло къ Русскому для виѣшной торговли Банку, переименовавшему его въ свое отдѣленіе, гдѣ А. Я. Поммеръ оставался управляющимъ до конца 1896 г. Правленіе банка оцѣнило опытность и заслуги своего управляющаго и перевело А. Я. Поммеръ въ Петроградъ, въ качествѣ директора и члена правленія Банка.

Кромѣ банковской дѣятельности, А. Я. Поммеръ былъ извѣстенъ какъ неутомимый, энергичный и опытный

работникъ и на другихъ поприщахъ. Такъ онъ состоялъ директоромъ страхового общества «Саламандра», членомъ совѣта фондоваго отдѣла Петроградской биржи, принималъ дѣятельное участіе въ комитетѣ създовъ предста-

вителей акціонерныхъ банковъ и промышленныхъ предпріятій, въ обществѣ вагоностроительнаго и механическаго завода «Фениксъ», въ правленіи русско-англійской торговой палаты, въ совѣтѣ Русскаго общества пароходства и торговли и т. д.

Помимо чисто финансовой и промышленной дѣятельности А. Я. Поммеръ удѣлялъ много времени и общественной дѣятельности. На благотворительномъ и просвѣтительномъ поприщѣ имя его всегда пользовалось должнымъ уваженіемъ. Много удѣлялъ онъ вниманія и дѣлу коммерческаго образованія, приходя на помощь нуждающимся внесеніемъ платы за обученіе и единовременными пособіями. Гуманная дѣятельность А. Я. Поммеръ и его заслуги на пользу коммерческаго образованія почтены въ Петроградскомъ и Одесскомъ коммерческихъ училищахъ учрежденіемъ степеній его имени.

Скончался А. Я. Поммеръ 7 апрѣля 1912 г., оставивъ о себѣ память, какъ о человѣкѣ строго-дѣловомъ и въ тоже время добромъ и отзывчивомъ. Миръ праху его!

Русско-Французскій Коммерческій Банкъ.

Самымъ молодымъ въ Петроградѣ банкомъ является Русско-Французскій коммерческій банкъ, уставъ котораго былъ утвержденъ въ 1911 году, а функционировать онъ сталъ только съ 1912 года.

Основной капиталъ банка определенъ въ 10.000.000 р.

Учредителями банка были: генераль-лейтенантъ Н. Н. Гульковскій, лейтенантъ А. А. Федоровъ, И. Ю. Марконъ, генераль-майоръ А. П. Языковъ, А. А. Стаховичъ.

Въ настоящее время въ совѣтъ банка входятъ: предсѣдатель А. Ф. Рафаловичъ и члены—Н. Н. Гульковскій, Ф. Лякомбъ, А. Дюкуломъ, Н. Ф. Афендикъ, Г. Ф. фонъ-Гельмерсенъ, графъ М. М. Ланской, Ю. М. Гиттисъ, Я. М. Шапиро и А. Л. Рубинштейнъ.

Составъ правленія состоитъ изъ слѣдующихъ лицъ: предсѣдатель—Д. И. Демкинъ и члены—П. Ф. Лажье, В. П. Шуберскій, В. А. фонъ-Зиссерманъ, Д. Л. Рубинштейнъ. Товарищи директора—Я. Я. Фишеръ и И. И. Заржицкій, довѣренныя—Н. М. Кожевниковъ,

Ж. К. де-Фонсколомбъ, К. К. Кауфманъ, Г. А. Линтовъ, главный бухгалтеръ—В. Я. Ратсъ и юрисконсульты—В. О. Люстихъ и В. С. Вильнеръ.

Русско-Французскій коммерческій банкъ производитъ всѣ банковыя операціи.

Несмотря на свое недавнее существованіе, банкъ успѣлъ зарекомендовать себя въ финансовыхъ и промышленныхъ кругахъ съ самой солидной стороны, въ виду блестящей организаціи и постановки всего предпріятія.

Обице обороты Банка за 1913 г. выразились въ суммѣ Руб. 1.988.272.633,90.

Отдѣленія банка имѣются въ Бердичевѣ, Бѣлостокѣ, Гроднѣ и Слонимѣ, агентство—въ мѣстечкѣ Барановичи.

При банкѣ открыта разнѣнная контора.

Правленіе банка находится: Петроградъ, Невскій пр., 42.

Балансъ на 1 августа 1914 г.

Складочный капиталъ 10.000.000 руб. — Запасный капиталъ 420.000 руб.

А К Т И В Ъ.

	Въ Петроградѣ.	Въ Отдѣленіяхъ.	В С Е Г О.
Касса и тек. сл. въ Гос. и частн. банк.	1.142.595 02	277.937 25	1.420.532 27
Учетъ векселей и другихъ цѣнностей	3.488.886 01	4.185.170 46	17.674.056 47
Суды подъ обезпеченіе	7.076.415 10	779.913 77	7.856.328 87
Процентныя бумаги, принадлежащія банку	2.154.136 15	91.689 45	2.245.825 60
Иностранныя монеты и купоны	26.135 92	730 17	26.866 09
Корреспонденты:			
«Loro»	9.171.690 96	1.117.076 07	10.288.767 63
«Nostro»	317.133 20	57.203 46	374.336 66
Счетъ банка съ отдѣленіями	2.890.950 89	— —	2.890.950 89
Протестованныя векселя	45.746 57	70.073 70	115.820 27
Текущіе расходы	199.502 57	114.107 94	313.610 51
Учрежденіе и устройство банка	327.847 73	6.148 62	333.996 35
Коммиссіонныя векселя	1.580.276 05	1.737.711 62	3.317.987 67
Недвижимое имущество	46.500 —	— —	46.500 —
Переходящія суммы	250.228 46	5.251 47	255.479 93

П А С С И В Ъ.

Складочный капиталъ	10.000.000 —	— —	10.000.000 —
Запасный капиталъ	420.000 —	— —	420.000 —
Погасительный фондъ недвиж. имущ.	27.410 —	— —	27.410 —
Текущіе счета и вклады	11.477.240 09	2.049.348 50	13.526.588 59
Переучетъ векселей и спец. тек. счета	8.765.164 94	1.165.041 67	9.930.206 61
Корреспонденты:			
«Loro»	1.507.465 30	283.811 88	1.791.277 18
«Nostro»	3.932.751 26	9.047 56	3.941.798 82
Счетъ банка съ отдѣленіями	— —	2.865.965 05	2.865.965 05
Выданныя аккредитивы	22.625 84	— —	22.625 84
Неоплаченные переводы на банкъ	5.900 —	43.143 59	49.043 59
Проценты, подлежащія уплатѣ по вклад. и текущ. счетамъ	252.880 74	78.323 74	331.204 48
Полученныя проценты и коммиссія	512.248 01	188.955 56	701.203 57
5% государственный сборъ	1.212 57	392 73	1.605 30
0,216% госуд. налогъ по спец. счетамъ	— 33	159 49	159 82
Невыплаченный дивидендъ	23.691 65	— —	23.691 65
Коммитенты по векселямъ и документамъ	1.580.276 05	1.737.711 62	3.317.987 67
Переходящія суммы	189.177 85	21.113 19	210.291 04
	38.718.044 63	8.443.014 58	47.161.059 21



А. А. Шварцъ.

Статскій совѣтникъ Андрей-Генрихъ Александровичъ Шварцъ родился въ 1843 году.

Закончивъ въ 1866 году коммерческое образованіе, онъ посвятилъ себя служебной дѣятельности въ банковыхъ предпріятіяхъ, гдѣ изучилъ многіе спеціальныя финансовыя вопросы, что быстро выдвинуло его изъ общей массы заурядныхъ службистовъ. Ему стали поручать самостоятельныя и отвѣтственныя работы. Между прочимъ онъ зарекомендовалъ себя съ самой серьезной стороны въ дѣлѣ постановки курса русскихъ процентныхъ бумагъ на заграничныхъ рынкахъ, а въ настоящее время состоитъ предсѣдателемъ правленія въ банкирскомъ домѣ «Э. М. Мейеръ и К-о.», который много обязанъ своимъ процвѣтаніемъ познаніямъ и энергіи А. А. Шварца.

Не удовлетворяясь исключительно финансовой дѣятельностью, создавшей ему почтенную популярность въ русскихъ и заграничныхъ финансовыхъ кругахъ, онъ весьма успѣшно выступилъ и на промышленномъ поприщѣ, гдѣ сразу обратилъ на себя вниманіе. Между

прочимъ, онъ явился однимъ изъ дѣятельнѣйшихъ учредителей товарищества русско-французскихъ заводовъ резинового, гуттаперчевого и телеграфнаго производствъ, подъ фирмою «Проводникъ» въ Ригѣ. Кромѣ того, онъ принялъ большое участіе въ учрежденіи Петроградскаго металлическаго завода, гдѣ состоитъ предсѣдателемъ правленія до настоящаго времени. Другими словами, и въ промышленномъ дѣлѣ онъ блестяще проявилъ свои недожитныя дѣловыя способности, а потому, можно сказать съ увѣренностью, имя А. А. Шварца будетъ отмѣчено по справедливости въ исторію русской промышленности и финансоваго дѣла.

Между прочимъ, необходимо отмѣтить, что А. А. Шварцъ является однимъ изъ виднѣйшихъ ревнителей распространенія коммерческаго образованія въ Россіи, состоя членомъ совѣта Императорскаго Петроградскаго коммерческаго училища и торговой школы имени Императора Николая II. Кромѣ того, онъ состоитъ дѣятельнымъ членомъ многихъ просвѣтительныхъ и благотворительныхъ учреждений.

Петроградскій Торговый Банкъ.

Петроградскій Торговый Банкъ открылъ свои дѣйствія въ 1911 году, согласно утвержденнаго министромъ финансовъ 15 декабря 1911 г. устава.

Учредителями Банка явились: окончившій курсъ Петроградскаго университета—потомственный почетный гражданинъ Михаилъ Ипполитовичъ Вавельбергъ, вдова потомственного почетнаго гражданина 1-ой гильдіи купца Луиза Сигизмундовна Вавельбергъ, потомственный почетный гражданинъ Вячеславъ Ипполитовичъ Вавельбергъ, Петроградскій 1-ой гильдіи купецъ, потомственный почетный гражданинъ Осипъ Сигизмундовичъ Берсонъ и потомственная почетная гражданка Ядвига Ипполитовна Берсонъ (урожденная Вавельбергъ).

Основной капиталъ Банка первоначально опредѣленъ былъ въ Р. 5.000.000, а затѣмъ въ 1912 году увеличенъ до Р. 10.000.000 (40.000 акцій Р. 25 нарицательныхъ каждая). Въ тоже время запасный капиталъ, образовавшійся посредствомъ отчисленія 5% изъ чистой прибыли, составлялъ на 1 января 1914 года—Р. 1.133.290.

Въ настоящее время составъ совѣта Банка: предѣлатель Н. Н. Кокшаровъ, члены: А. Ц. Слабошевичъ,

М. И. Берсонъ, В. Г. Струве, А. А. Смецкой, Н. А. Медвѣдевъ, А. Г. Малаховъ и П. Н. Исаковъ.

Правленіе Банка составляютъ: предѣлатель М. И. Вавельбергъ, товарищъ предѣлателя—А. Ц. Слабошевичъ, члены: В. К. Торощковъ и А. А. Вертъ (онъ же директоръ-распорядитель).

Изъ разсмотрѣнія отчета за 2-й операціонный 1913 г., видно, что, несмотря на напряженное состояніе денежнаго рынка въ отчетномъ году, невыгодно отразившееся какъ на направленіи дѣятельности Банка такъ и на ходѣ развитія его,—общій оборотъ банка за 1913 годъ выразился въ Р. 3.645.422.904,76, а полученная чистая прибыль составила Р. 1.269.021,95.

Благодаря такимъ успешнымъ результатамъ дѣятельности Банка, на акціонерный капиталъ выдано было дивиденда за 1913 годъ 10% т. е. по Р. 25 на акцію, что составило всего Р. 1.000.000, а остатокъ прибыли въ размѣрѣ Р. 233.549,95 причисленъ къ прибыли текущаго года.

Правленіе Банка находится въ Петроградѣ: Невскій, 7—9.

Балансъ Петроградскаго Торговаго Банка.

на 1 августа 1914 г.

АКТИВЪ.

Касса и текущіе счета	2.414.581 12
Процентныя бумаги, принадлежащія банку	6.014.597 36
Тиражныя процентн. бумаги и купоны	81.396 14
Иностранныя векселя и монеты	174.898 46
Учетъ векселей	16.550.679 14
Протестованныя векселя	13.353 85
Ссуды подъ залогъ % бумагъ	556.191 03
Ссуды подъ товары	25.200 —
Спеціальныи текущій счетъ (on call)	13.798.489 56
Текущіе расходы	456.658 64
Стальная камера	74.921 80
Обзаведеніе и устройство	105.554 45
Корреспонденты по счетамъ	
loro	8.427.919 77
nostro	1.533.129 23
Счетъ правленія съ отдѣленіемъ	6.223.222 13
Переходящія суммы	437.206 45
	<hr/>
	56.887.999 13

ПАССИВЪ.

Складочный капиталъ	10.000.000 —
Запасный капиталъ	1.188.491 19
Переучетъ векселей въ Гос. банкъ	537.370 19
Вклады и текущіе счета	10.797.213 67
Спеціальныи тек. счетъ въ Госуд. банкъ	4.561.914 02
Проценты и комиссія, за вычетомъ уплачен- ныхъ и подлежащихъ уплатѣ	830.569 37
Сберегательная касса служащихъ	106.419 67
Корреспонденты по счетамъ:	
loro	12.152.466 70
nostro	9.598.129 55
Счетъ отдѣленія съ правленіемъ	6.241.799 64
Переходящія суммы	623.297 32
Нераспределенная прибыль	233.549 95
0,210% и 5% налоги	16.777 10
	<hr/>
	56.887.999 13
Процентныя бумаги на храненіи	11.422.764 —
Векселя на комиссіи	840.527 41

Банки долгосрочнаго земельного и городского кредита.

Рациональное веденіе всякаго хозяйства, какъ сельскаго, такъ и городского, нуждается въ надлежащемъ и своевременномъ финансированіи, которое достигается путемъ долгосрочнаго кредита. Въ связи съ расширеніемъ и усложненіемъ формъ земельного и домовладѣльческаго хозяйства и всеобщимъ вздорожаніемъ земли, строительныхъ матеріаловъ, земледѣльческихъ машинъ и рабочихъ рукъ потребность въ долгосрочномъ кредитѣ все возрастаетъ. Удовлетворенію этой потребности служатъ городскія и губернскія кредитныя общества, акціонерныя и дворянскія земельныя банки.

Городскія кредитныя общества. Первая городскія кредитныя общества: петроградское, московское, варшавское и одесское, были учреждены въ началѣ 60-хъ годовъ. Одновременно для регулированія дѣятельности этихъ обществъ былъ проведенъ въ законодательномъ порядкѣ, такъ называемый «образцовый» уставъ, принципы котораго принимаются въ основаніе уставовъ вновь открывающихся городскихъ кредитныхъ обществъ.

Недостатки этого устава особенно въ частяхъ, касающихся цѣнности и обеспеченности облигацій, сказываются на каждомъ шагѣ дѣятельности городскихъ кредитныхъ обществъ, что наряду съ неудовлетворительной техникой выпуска и погашенія облигацій и приводящими условіями денежнаго рынка, влияющими на биржевыя цѣнности, способствуетъ паденію ихъ курса.

Биржевая расцѣнка облигацій городскихъ кредитныхъ обществъ за 1897—1912 г. г. представляется въ слѣдующемъ видѣ:

Годы:	4 1/2% облигаціи:
1897—1898	97 1/2—102 1/2
1900—1901	90—97 7/8
1905—1907	66—70—85
1910—1911	93—95
1912	86 5/8—92 1/2

Слѣдуетъ отмѣтить, что, если рѣзкое паденіе курса въ 1905—1907 г. г. было вызвано внутренними и внѣшними событіями, пережитыми въ этотъ періодъ, то значительная доля влияния на пониженіе расцѣнки ипотечныхъ бумагъ съ 1899 г. по настоящее время должна быть отнесена также и за счетъ изданнаго 2 іюня 1898 г. закона, разрѣшающаго учрежденіямъ долгосрочнаго кредита погашать закладные листы и облигаціи покупкой на биржѣ взамѣнъ тиража. Вслѣдствіе этого пріобрѣтатели облигацій и закладныхъ листовъ, потерявшие возможность разсчитывать на полученіе преміи при выходѣ бумагъ въ тиражъ, стали покупать биржевыя цѣнности, подлежащія тиражу, что вызвало повышеніе курса послѣднихъ и соответственное паденіе цѣнностей городскихъ кредитныхъ о-въ и земельныхъ банковъ.

Помимо сравнительно низкаго курса облигацій и закладныхъ листовъ, вызываемаго усиленнымъ выпускомъ ихъ и примѣненіемъ закона 2 іюня 1898 г., дѣятельности городскихъ кредитныхъ о-въ значительно вредитъ то обстоятельство, что ссуды ими выдаются лишь въ предѣлахъ городовъ, въ коихъ они учреждены, вслѣдствіе чего на кредитъ въ нихъ можетъ разсчитывать ограниченное число владѣльцевъ недвижимости.

Согласно отчетнымъ даннымъ, въ настоящее время въ Россіи функционируютъ 35 городскихъ и 2 губернскихъ кредитныхъ о-въ.

Общій запасный капиталъ ихъ къ 1 января 1912 г. исчисляется въ 49.000.000 руб., облигацій выпущено ими на 1.110.000.000 руб., причемъ 73% этой суммы (802.500.000 руб.) составляютъ 4 1/2% облигаціи.

Акціонерныя земельныя банки. Въ настоящее время

въ Россіи производятъ операціи 10 акціонерныхъ земельныхъ банковъ, съ основнымъ капиталомъ въ 90.750.000 руб. Старѣйшіе изъ нихъ были учреждены въ началѣ 70-хъ годовъ прошлаго столѣтія.

Соответственно своему прямому назначенію земельныя банки главнымъ образомъ обслуживаютъ сельскохозяйственный кредитъ, причемъ сумма выданныхъ банками ссудъ подъ земельныя участки постепенно возрастаетъ, какъ это видно изъ слѣдующихъ данныхъ за 1909—1913 г.

Состояло выданныхъ земельныхъ ссудъ:

На 1909 годъ	2.580	млн. руб.
» 1910 »	2.773	» »
» 1911 »	3.052	» »
» 1912 »	3.300	» »
» 1913 »	3.479	» »

На ряду съ земельными ссудами банки выдаютъ ссуды подъ залогъ городскихъ недвижимостей, такъ какъ въ виду ограниченности кредита, предоставляемаго городскими кредитными обществами, владѣльцы городскихъ недвижимостей обращаются за нимъ въ акціонерныя земельныя банки, которые имѣютъ право выдавать ссуды во всѣхъ городахъ имперіи. Но въ силу закона 29 апрѣля 1902 г., ограничивающаго сумму городскихъ ссудъ одной третью общаго итога остающихся непогашенныхъ ссудъ *), акціонерныя банки оказываются не въ состояніи удовлетворить большую часть ходатайствъ по городскому ипотечному кредиту. Помимо этого акціонерныя банки также въ широкихъ размѣрахъ пользуются погашеніемъ закладныхъ листовъ и облигацій путемъ покупки ихъ на биржѣ взамѣнъ тиража, что вызываетъ паденіе курса цѣнностей. Въ 1897—1898 г. г. цѣны 4 1/2% закладныхъ листовъ земельныхъ банковъ стояли между 94—99 1/2, а 5%—между 99 1/2—102 1/2; въ 1900—1901 г. г. курсъ 4 1/2% закладныхъ листовъ колебался въ предѣлахъ 88—96, въ 1910—1911 г. г. закладные листы котировались по 93—95, въ 1912 году по 81—90 и этотъ курсъ удержался и по настоящее время.

Несмотря на неблагоприятныя условія, колебанія курса и ограниченія суммъ городского кредита, кредитныя операціи акціонерныхъ земельныхъ банковъ успѣшно развиваются. Такъ въ періодъ 1891—1901 г. г. банки ежегодно выдавали ссудъ въ среднемъ на 563.700.000 руб., изъ коихъ 179.300.000 р. было выдано подъ городскія имущества; въ періодъ 1901—1911 г. г. средняя сумма ежегодныхъ выдачъ возрастаетъ для всѣхъ земельныхъ и городскихъ ссудъ до 976.300.000 руб., а для городскихъ—до 370.900.000 руб. За послѣдній отчетный 1913 г. акціонерными земельными банками выдано ссудъ на 1.222.500.000 руб., изъ коихъ подъ городскія имущества—375.200.000 руб.

Указанныя выше обстоятельства, стѣсняющія ипотечный кредитъ въ городскихъ кредитныхъ о-вахъ и акціонерныхъ земельныхъ банкахъ, вынуждаютъ владѣльцевъ городскихъ недвижимостей въ поискахъ необходимыхъ средствъ обращаться къ городскимъ общественнымъ банкамъ и обществамъ взаимнаго кредита, что сопряжено со значительнымъ ущербомъ для интересовъ владѣльцевъ имущества, такъ какъ эти кредитныя учрежденія выдаютъ ссуды только краткосрочныя и взимаютъ сравнительно высокій процентъ.

*) Въ случаѣ если это соотношеніе превзойдено, то впредь до его возстановленія ссуды подъ городскія недвижимыя имущества могутъ быть ежегодно выдаваемы на сумму не свыше одной пятой доли всѣхъ выданныхъ въ теченіе года ссудъ.

Постоянное бюро съѣздовъ представителей городскихъ кредитныхъ обществъ.

Безпрерывный ростъ операций городскихъ кредитныхъ обществъ, несовершенство специального законодательства по вопросамъ, связаннымъ съ ихъ дѣятельностью, а также множество вопросовъ, выдвигаемыхъ жизнью, въ области ипотечнаго городского кредита,—вызвали необходимость въ учрежденіи постоянного органа, подерживающаго связь городскихъ кредитныхъ обществъ съ судебными, законодательными и правительственными учреждениями. Такимъ представительнымъ органомъ явилось «постоянное бюро съѣздовъ представителей городскихъ кредитныхъ обществъ», учрежденное по постановленію 3-го съѣзда этихъ обществъ и утвержденное министромъ финансовъ 10 мая 1913 года.

Постоянное бюро приступило къ занятіямъ въ составѣ: почетнаго предсѣдателя Н. А. Тарасова, почетнаго товарища предсѣдателя Н. М. Перепелкина, предсѣдателя бюро В. К. фонъ-Анрена, товарищей предсѣдателя: А. Я. Брафмана и В. В. Пржевальскаго, членовъ бюро: Ф. І. Горина, П. А. Гросмана, барона В. А. Каульбарса, А. В. Чаевича и М. В. Шимановскаго.

За время съ 16-го мая 1913 г. по 1-ое мая 1914 г. Бюро имѣло восемь засѣданій, въ которыхъ разрабатывались вопросы общаго характера и подвергались обсужденію текущія дѣла и тѣ мѣры, которыя необходимо было принять для проведенія въ жизнь постановленій 3-го съѣзда.

Во исполненіе этихъ постановленій Бюро возбудило

передъ подлежащими правительственными учреждениями ходатайства: объ общихъ положеніяхъ о городскихъ кредитныхъ обществахъ, о мѣрахъ борьбы съ фиктивными арендными договорами, объ освобожденіи взносовъ на составленіе запасныхъ капиталовъ общества отъ обложенія процентнымъ сборомъ, объ освобожденіи отъ обложенія, какъ по капиталу, такъ и по прибылямъ, объ оставленіи прежняго порядка переоцѣнки бумагъ при заключеніи счетовъ, объ установленіи давностнаго срока, покрывающаго исчисленную предпріятіемъ прибыль, не болѣе 6 мѣсяцевъ, о разрѣшеніи выпуска облигацій 50-рублеваго достоинства, о сокращеніи срока для обжалованія торговъ по продажѣ имущества и др.

Кромѣ того, по порученію 3-го съѣзда Бюро разработало рядъ вопросовъ—объ учрежденіи центральнаго банка городскихъ кредитныхъ обществъ, о мѣрахъ къ поднятію и упроченію курса процентныхъ бумагъ и о порядкѣ продажи съ торговъ и страхованія заложенныхъ имущества.

Помимо этихъ работъ, Бюро занималось еще разработкою вопросовъ, внесенныхъ отдѣльными обществами и членами Бюро и исполнило рядъ порученій городскихъ кредитныхъ обществъ въ судебныхъ и правительственныхъ учрежденіяхъ.

Постоянное Бюро помѣщается: Петроградъ. Александринская площ., 9. Тлф. 148—48.

Петроградско-Тульскій Поземельный Банкъ.

Петроградско-Тульскій Поземельный Банкъ учрежденъ въ 1872 году, согласно Высочайше утвержденнаго 8 апрѣля 1872 года устава, для выдачи ссудъ подъ залогъ недвижимаго собственности въ Петроградскомъ градоначальствѣ и губерніяхъ: Петроградской, Тульской, Калужской, Рязанской, Московской, Смоленской, Тверской, Новгородской, Псковской, Олонецкой, Виленской, Ковенской, Гродненской и Лифляндской и въ городахъ: Ригѣ и Юрьевѣ (Лифляндской губ.).

Учредителями Банка явились землевладѣльцы: Крапивенскій уѣздный предводитель дворянства Н. Н. Крюковъ, Епифанскій предводитель дворянства князь Д. Д. Оболенскій, Двора Его Императорскаго Величества Камеръ-Юнкеръ П. А. Мясоѣдовъ, капитанъ-лейтенантъ флота Н. И. фонъ-Миллеръ, гвардіи подпоручикъ В. Н. Крюковъ, капитанъ 1 ранга князь Д. П. Максудовъ, Д. и А. Кулешовы, генераль-маіоръ А. Ф. Тиздель, Н. Ф. Бунаковъ и А. В. Яковлевъ.

Складочный капиталъ Банка, опредѣленный первоначально въ 1.000.000 руб., посредствомъ выпуска 5.000 акцій по нарицательной цѣнѣ 200 руб., составляетъ нынѣ Р. 8.000.000, раздѣленныхъ на 40.000 акцій по 200 руб. каждая. Кромѣ того, имѣется запаснаго капитала Р. 4.094.910 и резервнаго капитала въ распоряженіи акціонеровъ Р. 657.698,70.

За время съ 1907 по 1913 годъ Банкомъ произведены выпуски 4½% закладныхъ листовъ въ сроки и на сумму:

Въ 1907 году на	2.828.500 руб.
» 1908 » »	4.962.500 »
» 1909 » »	4.526.300 »
» 1910 » »	5.251.200 »
» 1911 » »	5.195.300 »
» 1912 » »	10.309.700 »
» 1913 » »	8.383.900 »

Банкъ выдаетъ ссуды: а) долгосрочныя 4½% закладными листами Банка и на сроки 66²/₁₂ лѣтъ и другіе меньшіе сроки и б) краткосрочныя наличными деньгами на сроки отъ 1-го до 3-хъ лѣтъ. Съ заявленіями о залогахъ имѣній въ Банкѣ и, вообще, за всѣми разъясненіями относительно этихъ операций слѣдуетъ обращаться непосредственно или въ правленіе или въ главныя агентства Банка.

Дѣлами Банка завѣдуетъ Правленіе, находящееся въ Петроградѣ, въ составѣ: предсѣдатель—А. Ф. Масловскій, члены: К. И. Масляниковъ, П. Г. Сорокинъ, П. П. Матвѣевъ и кандидатъ въ члены правленія—И. Ф. Бостремъ.

Оцѣночная коммиссія Банка состоитъ изъ слѣдующихъ лицъ: Предсѣдатель—Э. К. Витте, члены: Г. С. Бокъ, С. И. Оржешковскій и В. К. Германъ.

Правленіе Петроградско-Тульскаго Поземельнаго Банка находится въ Петроградѣ (Невскій, 63), а Главныя Агентства Банка—въ Москвѣ, Вильнѣ и Венденѣ и Агентства въ гор. Смоленскѣ и Псковѣ.

37-й операціонный 1913 г. Петроградско-Тульскій Поземельный Банкъ закончилъ съ чистой прибылью въ суммѣ 1.212.321 руб. 72 коп., каковую прибыль общее собраніе гг. акціонеровъ Банка постановило распределить слѣдующимъ образомъ: отчислить въ сберегательно-вспомогательную кассу служащихъ 15.000 р., въ пользу правленія, оцѣночной коммиссіи и служащихъ 111.464 р. 34 к. и въ дивидендъ акціонерамъ по 28 р. на акцію, съ добавленіемъ для этой цѣли 34.142 р. 62 к. изъ резервнаго капитала въ распоряженіе акціонеровъ 1.085.857 р. 38 к.

Балансъ Петроградскаго-Тульскаго Поземельнаго Банка на 1-е января 1914 г.

АКТИВЪ,		Рубли. К.	Рубли. К.	ПАССИВЪ,		Рубли. К.	Рубли. К.
Касса: а) наличными деньгами		250.770	04	Складочный капиталъ		—	8.000.000 —
б) закладными листами и другими % бумагами	1)	146.900	—				
			397.670 04				
Текущіе счета:							
А. Простые:							
Въ Пгг. Учетномъ и Ссудномъ Банкъ		286.232	03	Запасный капиталъ		—	4.094.910 —
Пгг. Международномъ Коммерческомъ Банкъ		9.144	28				
Пгг. Конторъ Московскаго Купеческаго Банка		7.262	72	Резервный капиталъ въ распоряженіи акціонеровъ		—	657.698 70
Русско-Азіатскомъ Банкъ		266.169	57				
Сибирскомъ Торговомъ Банкъ		589.822	71				
Азовско-Донскомъ Коммерческомъ Банкъ		148.090	10				
Русскомъ Торгово-промышленномъ Банкъ		7.262	57				
Московскомъ Отдѣленіи Пгг. Международнаго Коммерч. Банка		9.609	18	Особый резервный капиталъ (по ст. 46 уст. кред.)		—	37.478 14
Московскомъ Отдѣленіи Азовско-Донскаго Коммерч. Банка		474.687	23				
Московскомъ Отдѣленіи Сибирскаго Торговаго Банка		439.704	03				
Московскомъ Купеческомъ Банкъ		2.982	55	Капиталъ погашенія стоимости дома, принадлежащаго Банку въ Петроградѣ		—	104.205 96
Виленскомъ Отдѣленіи Русско-Азіатскаго Банка		464.688	97				
Рижскомъ Отдѣленіи Русско-Азіатскаго Банка		22.219	88				
Юрьевскомъ Отдѣленіи Коммерческаго Банка И. В. Юнкеръ и К ^о		30.766	62				
			2.758.642 46				
Б. Условные:							
Въ Пгг. Конторъ Государственнаго Банка		61.654	76	Капиталъ имени А. Ф. Масловскаго		—	23.991 10
Московской Конторъ Государственнаго Банка		3.0	—				
Виленскомъ Отдѣленіи Государственнаго Банка		3.150	—				
			65.104 76				
Процентныя бумаги, принадлежащія Банку:				4 ^{1/2} % закладные листы, находящіеся въ обращеніи		—	101.409,600 —
1) Государственныя и гарантированныя Правительствомъ:							
	номинальныхъ	по курсу					
а) складочнаго капитала (по § 52 устава)	Р. 5.954.850	5.026.272	06	4 ^{1/2} % закладные листы, поступившіе въ погашеніе		—	1.252.000 —
б) запаснаго капитала (по § 98 устава)	4.094.950	3.682.777	20				
в) особаго резервнаго капитала	37.500	34.634	69	4 ^{1/2} % закладные листы, вышедшіе въ очередные тиражи и подлежащіе оплатѣ		—	375.900 —
г) оборотныхъ средствъ	10.700	9.860	25				
	10.098.000	8.753.544	20				
2) частныя не гарантированныя:							
4 ^{1/2} % закл. листы Пгг. - Тульскаго Поземельн. Банка . Р. 1.417.500		1.211.962	50	Погасительный фондъ		—	736.936 74
	2)	11.515.500	—				
			9.965.506 70				
Начисленные проценты по процентнымъ бумагамъ		—	109.725 06				
% бумаги капитала имени А. Ф. Масловскаго (69 акцій Петроградско-Тульскаго Поземельнаго Банка)		—	24.039 50	Процентный фондъ		—	2.281.716 —

1) Кроме того закладныхъ листовъ на храненіи на 16.000 р. номинальныхъ, закладныхъ листовъ, подлежащихъ обмѣну, на 400 р. номинальныхъ, 503 купонныхъ листа къ 4^{1/2}% закл. листамъ Банка 4 — 19-й серій на номинальную сумму з. л. 307.200 руб.

2.047 купонныхъ листовъ къ акціямъ Банка 1—8 выпусковъ, 160 акцій, представленныхъ къ Общему Собранію акціонеровъ.

2) Въ томъ числѣ на храненіи въ Государственномъ Банкъ на 9.899.500 р. номинальныхъ.

АКТИВЪ			ПАССИВЪ				
	Рубли.	К.	Рубли.	К.	Рубли. К.		
Домъ, принадлежащій Банку въ Петроградѣ	—	—	574.323	79	Фондъ запаснаго капитала, дивиденда и на расходы по управленію	302.130	66
Агенты Банка	—	—	38.185	43			
Корреспонденты Банка	—	—	187.981	06			
Долги по долго-срочнымъ ссудамъ:							
А. За заемщиками:							
а) подъ залогъ строе- ній	35.777.956	23			Проценты по краткосрочнымъ ссудамъ, перешедшіе на 1914 г.	2.703	34
б) подъ залогъ земель	61.834	161	12				
	100.612.317		35		Эксплоатация дома, принадлежа- щаго Банку въ Петроградѣ за 1914 годъ	600	—
Б. По имуществамъ, оставшимся за Бан- комъ по безуспѣш- ности торговъ:							305.434
подъ залогъ земель:					Переходная суммы	—	216.258
2 им:							89
на 61 ⁹ /12 г.	10.361	83			Пожарное вознагражденіе	—	37.720
2 им.,							95
на 66 ² /12 л.	47.197	80			Досрочные платежи	—	4.420
	57.559		63				82
В. Обеспеченные обязательствами Крестьянскаго Поземельнаго Банка:					Купоны отъ закладныхъ листовъ, подлежащіе оплатѣ	—	2.265.014
на 66 ² /12 л.	2.786	28					22
	100.672.663		26		5% налогъ на купоны	—	117.528
Срочное погашеніе	724.702	54					41
Сверхсрочное пога- шеніе наличными деньгами	12.234	20	736.936	74	Дивиденды акціонерамъ	—	3.458
			101.409.600	—			—
Сверхсрочное погашеніе заклад- ными листами	—	—	1.252.000	—	Сберегательно - вспомогательная касса служащихъ въ Банкѣ	—	4) 527
Долги по краткосрочнымъ ссудамъ	—	—	1.686.118	—			95
Начисленные проценты по крат- косрочнымъ ссудамъ	—	—	38.039	85	Разные кредиторы	—	33.368
Платежи: 1) за заемщиками:							43
срочные	3.007.212	51			Чистая прибыль	—	1.212.321
просроченные	1.527.575	66					72
разсроченные	6.819	93					03
отсроченные	8.999	57	4.550.607	67			
2) срочные по имуще- ствамъ, оставшимся за Банкомъ по безуспѣшности тор- говъ	—	—	1.583	38			
3) срочные за Крестьян- скимъ Поземель- нымъ Банкомъ	—	—	76	13			
Расходы за счетъ заемщиковъ	—	—	50.247	49			
Разные дебиторы	—	—	36.563	66			
Государственный промысловый налогъ за 1914 годъ и другіе сборы	—	—	3.415	60			
Расходы Банка по управленію, перешедшіе на 1914 годъ	—	—	1.343	47			
Гербовый сборъ	—	—	2.551	25			
Имущество и обзаведеніе Банка	—	—	11.129	62			
Расходы по ликвидаціи иму- ществъ, состоящихъ за Бан- комъ	—	—	8.035	11			
	123.170.490		03				

3) Кроме того, за Банкомъ состоитъ 1 имущество безъ ка- питального долга.

4) Процентныя бумаги на номинальную сумму 242.600 р.,

принадлежащія сберегательно-вспомогательной кассѣ служащихъ, находится на храненіи въ кассѣ Банка.

Акціи, принадлежащія гг. выборнымъ лицамъ, на 50.000 р. номинальныхъ, находится на храненіи въ Государственномъ Банкѣ.

Отдѣль II

ФИНАНСЫ И КРЕДИТЪ

Часть III

Общества взаимнаго кредита. Ломбардное дѣло. Страховое дѣло въ Россіи.

Центральный Банкъ Обществъ Взаимнаго Кредита.

Центральный банкъ обществъ взаимнаго кредита открытъ 30 января 1909 года съ цѣлью содѣйствія дѣйствующимъ въ Россіи обществамъ взаимнаго кредита въ развитіи ихъ дѣятельности, а равно доставленія имъ возможности расширять ихъ оборотныя средства и помѣщать свои капиталы для приращенія изъ процентовъ и вообще производства различныхъ операцій, предусмотрѣнныхъ уставомъ.

Учредителями банка, согласно устава, явились общества взаимнаго кредита. Въ настоящее время въ составъ Центрального банка входятъ 635 обществъ взаимнаго кредита, въ качествѣ членовъ банка и 582 общества взаимнаго кредита, въ качествѣ корреспондентовъ банка.

Оборотный капиталъ банка составляется изъ членскихъ взносов, которые не могутъ быть менѣе 500 руб., и на 1-ое января 1914 г. выражается въ суммѣ Р. 2.098.000.

Запасный капиталъ, образуемый 10% отчисленіями чистой прибыли, на 1-ое января 1914 г. составлялъ Р. 20.393.

Общій оборотъ за 1913 г. достигъ Р. 2.294.836.167,36.

Дѣлами банка завѣдуютъ: а) общее собраніе, б) совѣтъ и в) правленіе.

Совѣтъ банка состоитъ изъ предсѣдателя А. М. Михайловскаго, товарища его Н. Г. Жукова и членовъ:

М. С. Бродскаго, Л. Л. Губина, И. С. Ремяникова, И. В. Семеновъ, Л. Т. Фельдзеръ, А. М. Штрома и Я. К. Имшенецкаго.

Правленіе банка: предсѣдатель И. Х. Озеровъ, и члены: князь В. С. Микеладзе, Я. Я. Казинъ и І. А. Аккерманъ.

Ревизионная коммиссія: члены В. Н. Голицынъ и С. М. Мхитаровъ.

Адресъ правленія: Петроградъ, Невскій, 59.

Балансъ на 1-е января 1914 г.

АКТИВЪ.		ПАССИВЪ.	
Касса и текущій счетъ	1.007.921	Оборотный капиталъ	2.098.000
Процентныя и цѣпныя бумаги	115.426	Запасный "	20.393
Векселя	11.276.582	Вклады	4.448.037
Спец. тек. счета	4.853.431	Переучетъ векселей	3.841.349
Корреспонденты	12.057.606	Текущія счета	7.849.432
Прочія суммы	8.213.325	Корреспонденты	10.664.087
		Прочія суммы	1.001.883
	29.523.421		29.523.421

Коломенское общество взаимнаго кредита въ Петроградѣ.

Общество открыло свою дѣятельность въ 1906 г. Оборотный капиталъ на 1913 г.—1.038.452 руб. 02 коп. Предсѣдатель правленія—А. Ф. Штробиндеръ, члены—К. А. Роде, К. К. Вальтеръ.

Правленіе: Петроградъ. Вознесенскій пр. 41.

Третье Петроградское общество взаимнаго кредита.

Общество открыло свои дѣйствія въ 1902 г. Оборотный капиталъ за послѣдніе годы: 1909 г.—38.041.162 р., 1910 г.—48.111.425 р., 1911 г.—76.264.222 р., 1912 г.—124.903.400 р. Составъ правленія: предсѣдатель М. С. Залшупинъ, члены: Э. Г. Шведерскій, Я. Н. Куракинскій.

Правленіе: Петроградъ. Невскій пр. 72.

Петроградское общество взаимнаго кредита.

Общество учреждено въ 1864 г. съ оборотнымъ капиталомъ на 1913 г. въ 3.628.205 руб. Общій оборотъ за

1912 г. составлялъ 1.762.336.406 р. Составъ правленія: И. Я. Макаровъ, И. Г. Конецкій, Р. М. Моласъ, К. И. Павловъ, С. М. Ушинъ.

Правленіе: Петроградъ. Екатерининскій кан. 13.

Русское общество взаимнаго кредита.

Общество учреждено въ 1909 г.

Предсѣдателемъ правленія состоитъ З. П. Ждановъ, членами—Н. Ф. Мищукъ, П. Д. Дубовъ, Д. П. Мясниковъ. Правленіе: Петроградъ. Садовая ул. 35, тел. 522—01 и 522—44.

Лѣсновское общество взаимнаго кредита.

Общество учреждено въ 1912 г. съ основнымъ капиталомъ въ 45.000 руб. Оборотъ за первый операціонный годъ достигъ 160.000 руб. Въ составъ правленія входятъ: предсѣдатель А. И. Абрамсонъ, члены—А. М. Гудайтисъ, Д. А. Котловъ, Ф. Ф. Прохоровъ, Н. Н. Соболевъ.

Правленіе: Петроградъ. Лѣсной, 2-ой Муринскій пр. 53.

Второе Петроградское Общество Взаимнаго Кредита.

Второе Петроградское общество взаимнаго кредита основано съ цѣлью предоставить, на возможно льготныхъ условіяхъ, кредитъ для всѣхъ отраслей торговли.

Общество открыло свои дѣйствія въ 1895 г. при 141 членѣ съ 28.700 руб. членскихъ взносовъ. Съ каждымъ годомъ дѣла общества развивались все болѣе и болѣе и къ 1908/9 г.г. настолько возросли, что общество имѣло уже возможность выстроить собственный, великолѣпно оборудованный домъ. Съ этого времени замѣчается еще болѣе быстрый и значительный ростъ операций общества. Къ 1 января 1914 г. въ обществѣ имѣется уже 1526 членовъ при оборотномъ капиталѣ 3.326.614 руб.; векселей въ теченіе 1913 г. учтено было на 42.568.905 руб.; вклады и взносы на текущіе счета выразились въ суммѣ 13.834.608 р. Общій же оборотъ Общества достигъ въ послѣднемъ 1913 г. колоссальной цифры 1.048.653.048 р.

Въ связи съ все увеличивающимся приливомъ вкладовъ, а также съ наступившимъ нѣсколько лѣтъ тому назадъ оживленіемъ въ строительной промышленности, впервые введена была, по инициативѣ покойнаго председателя правленія С. С. Вейнштейна, выдача ссудъ подъ постройки домовъ. Операция эта приняла большіе размѣры. Благодаря этимъ ссудамъ застроилась въ значительной степени Петроградская сторона, а также возведено много построекъ и въ другихъ частяхъ города.

Въ собственномъ домѣ Общества, находящемся на Садовой ул., д. 34, имѣется стальная кладовая, оборудованная по послѣднему слову техники: такъ, стѣны кладовой очень массивны и сдѣланы изъ утрамбованнаго гранитнаго бетона съ прокладками изъ винтообразныхъ крученыхъ закаленныхъ стальныхъ полосъ. Съ внутренней стороны стѣны защищены стальной броней особой конструкціи. Во всей внутренней металлической обшивкѣ нѣтъ ни одного мѣста, ни одной даже щели, которая не была бы защищена стальными планками той же конструкціи. Кроме того, при кладовой имѣется такимъ же способомъ бронированное помѣщеніе для приѣма на храненіе сундуковъ, ящиковъ и шкатулокъ. Ящики и кладовая для храненія крупныхъ цѣнностей, будучи защищены непроницаемыми стѣнами, потолкомъ и поломъ, уровень котораго ниже уровня грунтовыхъ водъ, представляютъ собою столько гарантій безопасности, что всякій владѣлецъ цѣнныхъ бумагъ и драгоценностей можетъ вполне довѣрить имъ свое имущество.

Цѣна ящиковъ: 6, 8, 12 и 24 руб. въ годъ. При уплатѣ за 4 года впередъ, пользованіе ящикомъ въ теченіе 5-го года—*бесплатно*.

Плата за храненіе сундуковъ, ящиковъ и шкатулокъ: 2 руб. въ мѣсяць за 1 куб. арш.

Адресъ: Петроградъ. Садовая ул., д. 34. Тел. 220-8.

Ломбардное дѣло.

Операции по вещному кредиту въ Россіи ведутъ начало съ 1733 года, когда для огражденія обывателей отъ гнета ростовщиковъ, по указу Императрицы Анны Іоанновны, была учреждена выдача ссудъ изъ монетной конторы подъ залогъ золота и серебра изъ 8% годовыхъ. Эта мѣра была временной, и выдача ссудъ вскорѣ прекратилась.

Затѣмъ въ 1772 году были открыты первые казенные ломбарды—сохранная и ссудная казны, выдающія ссуды исключительно подъ залогъ золота, серебра и драгоценностей. Такая форма краткосрочнаго вещнаго кредита не могла удовлетворять потребностямъ малоимущаго населенія, поэтому основная цѣль учрежденія ломбардовъ не была достигнута.

Только открытіе такихъ учреждений мелкаго кредита, которыя выдавали бы ссуды подъ залогъ всякаго рода движимости и товаровъ, могло освободить населеніе отъ необходимости обращаться къ услугамъ ростовщиковъ. Такими учреждениями явились акціонерные и городскіе ломбарды.

Первый акціонерный ломбардъ открылся въ 1840

году въ Петроградѣ. Послѣдующіе два—лишь въ 1869 году въ Петроградѣ и Москвѣ. Вообще, ломбарды долгое время не занимали въ хозяйственной жизни страны положенія, соотвѣтствующаго ихъ назначенію, и число ихъ увеличивалось медленно.

За десятилѣтіе съ 1903—1912 г. г. открылось всего 22 новыхъ ломбарда (городскихъ и акціонерныхъ), что въ среднемъ составляетъ по два ломбарда въ годъ. Только съ 1913 г. замѣчается повышеніе интереса, особенно со стороны городскихъ общественныхъ управленій, къ ломбардному вопросу. Въ этомъ году было открыто 10 новыхъ ломбардовъ, изъ нихъ—7 городскихъ.

Такимъ образомъ съ прежде существовавшими ломбардами въ 1913 году было ломбардовъ:

Ссудная казны	2
Городскихъ	103
Акціонерныхъ	17

Согласно даннымъ, приведеннымъ въ изданіи особой канцеляріи по кредитной части «Операции ломбардовъ въ Россіи въ 1913 году», видно, что оборотные ка-

питалы ломбардовъ выражаются въ слѣдующихъ цифрахъ (въ тысячахъ рублей):

	Въ 1912 г.	Въ 1913 г.
Казенные ломбарды	7.667	8.104
Городскіе »	10.774	11.965
Акціонерные »	21.985	24.051

Насколько дѣятельность ломбардовъ развивается соотвѣтственно растущей потребности въ мелкомъ кредитѣ, видно изъ того, что для удовлетворенія заемщиковъ ломбардамъ не хватаетъ оборотныхъ средствъ, и они вынуждены прибѣгать къ займамъ. Отношеніе этихъ занятыхъ капиталовъ къ основнымъ представляется на 1 января 1913 г. въ слѣдующемъ видѣ: (въ тысячахъ руб.)

Ломбарды	Основн. капит.	Занят. капит.
Казенные	8.104	14.015
Городскіе	11.965	9.734
Акціонерные	24.051	16.609

Изъ приведенной таблицы видно, что по размѣрамъ

основного и занятого капиталовъ акціонерные ломбарды занимаютъ первое мѣсто.

Соотвѣтственно этому акціонерные ломбарды проявляютъ наиболѣе успѣшную активную дѣятельность, какъ это видно изъ слѣдующей таблицы: (на 1 января 1913 г. въ тысячахъ рублей).

Ломбарды	Выдано ссудъ	Чистая прибыль
Казенные	20.813	490
Городскіе	14.566	378
Акціонерные	28.268	3.095

Успѣшное развитіе ссудныхъ операцій акціонерныхъ ломбардовъ выгодно отражается на ихъ дивидендѣ и биржевой цѣнѣ акцій.—Напримѣръ, въ 1912 году:

Акціонерные ломбарды.	Номи. стоим. акцій.	Биржев. цѣна акцій.	Дивид.
О-во заклада движ. имущ.	100	195—210	12,5
1-й Петр. ломбардъ	40	59—88	0
О-во Стол. Петр. ломб.	125	223—260	16,5
О-во Частн. Петр. ломб.	125	220—250	15
О-во части. Петр. лом-овъ	500	свѣд. и.	65

Акціонерное Общество „Петроградскій Столичный Ломбардъ“.

11-го февраля 1914 г. акціонерное общество «Петроградскій Столичный Ломбардъ» вступило въ двадцать седьмой годъ своего существованія. Возникновеніе его относится къ концу 80-хъ годовъ, когда значительный ростъ столичнаго населенія создалъ большую нужду въ краткосрочномъ кредитѣ. Учредителями общества были: тайный совѣтникъ А. А. Ковальковъ, дѣйств. ст. сов. А. О. Пржецлавскій, князь Н. Е. Куткинъ, мануфактуръ совѣтникъ І. К. Клейберъ и Петроградскій 2-ой гильдія купецъ В. А. Хрущевъ, а въ составъ перваго правленія вошли: предѣдатель—А. А. Ковальковъ, директоръ—А. О. Пржецлавскій и директоръ-распорядитель—В. В. Мартинсонъ. При основаніи ломбарда было выпущено 1.000 акцій по 500 руб. на 500.000 руб. нарицательныхъ; въ 1889 г. былъ произведенъ второй выпускъ 2.000 акцій по 500 руб. на 1.000.000 руб.; затѣмъ въ 1907 г. стоимость акцій была опредѣлена въ 125 руб., и было выпущено 12.000 акцій, всего на 1.500.000 руб. нарицательныхъ, а по выпускной цѣнѣ на 1.758.000 р. Выпускъ акцій 1911 г., при выпускной цѣнѣ 181 руб., далъ 2.896.000 руб., изъ которыхъ

2.000.000 руб. зачислены въ основной капиталъ, который въ настоящее время опредѣляется въ суммѣ 5.000.000 рублей.

Обороты предпріятія съ каждымъ годомъ растутъ. Въ настоящее время общество имѣетъ уже на 2.088.043 руб. недвижимыхъ имуществъ въ Петроградѣ и провинціи. Отдѣленія «Петроградскаго Столичнаго Ломбарда» имѣются въ Кіевѣ, Саратовѣ, Нижнемъ-Новгородѣ, Казани и Екатеринбургѣ. Число служащихъ въ 1888 г. было всего 56 человекъ,—а теперь возрасло до 609 человекъ.

Балансъ за первый годъ существованія былъ подведенъ въ суммѣ 609.764 руб. при 12.503 руб. чистой прибыли; черезъ 10 лѣтъ онъ опредѣлился въ 6.610.658 р. при 204.899 р. прибыли и въ 1912 г. былъ 20.838.733 р. съ прибылью въ 719.239 руб. Въ 1888 г. было выдано 1.059.603 ссуды, въ 1898 г.—5.179.434 ссуды, въ 1908 г.—9.648.201 ссуда и въ 1912 г.—14.676.587 ссудъ. Первый дивидендъ былъ выданъ въ размѣрѣ 2 р. 62½ коп. на акцію, а затѣмъ выдачи стали расти; высшая выдача въ размѣрѣ 18 р. 12½ к. была въ 1906 г.

Акционерное Общество „Судомоторъ“.

8 октября 1913 г. послѣдовало Высочайшее утверждение устава акционернаго общества «Судомоторъ», учредителемъ котораго является В. В. Эдлеръ фонъ-Ренненкампфъ.

Молодое общество поставило себѣ задачей создать первое въ Россіи центральное учрежденіе, отвѣчающее всѣмъ требованіямъ автомобильной промышленности, причемъ всѣ операціи общества производятся исключительно на коммисіонныхъ началахъ. Въ первую очередь общество намѣрено развить слѣдующія операціи: выдача ссудъ продавцамъ (представителямъ) и частной клиентурѣ подъ автомобили; продажа автомобилей и ихъ принадлежностей, присланныхъ обществу на коммисію, обмѣнъ и коммисіонная продажа заложенныхъ машинъ; страхование автомобилистовъ и автомобилей (агентура страхового общества); гаражъ на 900 машинъ съ отдѣлами: коммисіоннымъ, продажи, обмѣна заложенныхъ машинъ, со стѣндами и боксами и т. д., при гаражѣ—мастерскія для ремонта двигателей, станковъ и кузововъ. Сооруженіе такого центрального гаража является одной изъ первыхъ задачъ общества, вызываемой жизненной необходимостью.

Централизация спеціально автомобильнаго кредита въ «Судомоторѣ» сыграетъ видную роль и въ дѣлѣ облегченія военно-автомобильной повинности. Вообще же организація кредита на приобрѣтеніе автомобилей дастъ сильный толчекъ развитію автомобилизма въ Россіи, который до сихъ поръ тормозится исключительно въ виду отсутствія свободной наличности у частныхъ лицъ.

Такимъ образомъ становится яснымъ, что общество «Судомоторъ» имѣетъ то весьма существенное преимущество, что степень его развитія зависитъ исключительно отъ размѣровъ капитала, помѣщенного въ дѣло, и что не требуется затратъ, какъ въ другихъ предпріятіяхъ, на организаціонные и эксплуатаціонные расходы въ ожиданіи проблематичныхъ прибылей въ отдаленномъ будущемъ и, наконецъ, что каждому интересующемуся этимъ дѣломъ даже безъ спеціальныхъ познаній очевидна настоятельная необходимость въ созданіи такого предпріятія, тѣмъ болѣе, что акционерное общество «Судомоторъ» создано для сосредоточенія автомобильныхъ интересовъ не только одного Петрограда, но и всей Россіи, во многихъ районахъ которой возбужденъ уже вопросъ объ открытіи мѣстныхъ отдѣленій «Судомотора». Между прочимъ, Московское отдѣленіе уже открыто.

Въ виду этого учредитель и его группа открыли публичную продажу акцій акционернаго общества «Судомоторъ», увѣренные, что публика оцѣнитъ выгоду помѣщенія своихъ капиталовъ въ это предпріятіе, имѣющее помимо прибыльности и отсутствія риска громадное общественное и государственное значеніе. Основной капиталъ опредѣленъ въ 1.000.000 руб., раздѣленныхъ на 10.000 акцій по 100 руб. каждая.

Въ составъ правленія общества вошли: предсѣдатель—В. И. Ковалевскій, члены правленія—Г. Я. Алхазовъ, С. А. Дельсаль, К. В. Фребень.

Контора общества «Судомоторъ»: Петроградъ, Морская ул. д. 39 (домъ гостиницы «Асторія»). Тел. 525—13.

Страховое дѣло въ Россіи.

Чѣмъ культурнѣе народъ, тѣмъ успѣшнѣе онъ борется со стихійными явленіями, грозящими жизни, здоровью или матеріальному благополучію человека.

Въ данной борьбѣ помимо мѣръ, направленныхъ къ охраненію народнаго здоровья и огражденію личной и имущественной безопасности, страхование оказываетъ могущественную поддержку правительственнымъ и общественнымъ организаціямъ и частнымъ лицамъ.

Основная задача страхования есть борьба со случаемъ, т. е. съ явленіемъ, наступленіе котораго не можетъ быть предусмотрѣно и послѣдствія котораго для насъ—гибельны. Цѣль страхования, создающаго положеніе устойчивости и обезпеченности, заключается въ смягченіи дѣйствія «слѣпнаго случая», т. е. въ устраненіи его послѣдствій.

Страхованіе отъ огня.

Среди разнообразныхъ видовъ страхования слѣдуетъ поставить на первомъ планѣ наиболѣе укрѣпившееся въ народномъ сознаніи страхование отъ огня недвижимаго и движимаго имущества. Представителями этого вида страхования являются частныя акционерныя общества, городскія взаимныя общества, основанныя на круговой отвѣтственности своихъ членовъ, губернское взаимное страхование, практикуемое въ Царствѣ Польскомъ и нѣземскихъ губерніяхъ Россіи, и, наконецъ, земскія страховыя учрежденія.

По размѣрамъ своихъ операцій акционерныя об-

щества заняли преобладающее положеніе среди другихъ учреждений добровольнаго страхования. Акционерное страхование стало особенно замѣтно развиваться съ шестидесятыхъ годовъ, т. е. съ эпохи общаго экономического подъема страны. Такъ къ концу минувшаго столѣтія дѣйствовало уже 14 акционерныхъ обществъ, представившихъ обезпеченіе капиталами въ 36.000.000 руб., причемъ обороты этихъ обществъ выразились, напримѣръ, въ 1890—1893 г. г. приблизительно такъ: застраховано было ежегодно на 5½ миллиардовъ рублей, валовая премія за годъ собиралась въ суммѣ около 35 милліоновъ, пожарныхъ убытковъ уплачивалось въ годъ около 25 милліоновъ рублей.

Наглядно рисуютъ развитіе акционернаго страхования нижеслѣдующія записи валового сбора премій за послѣдніе годы:

1908 г.	111.719,100 руб.
1909 „	120.701,100 „
1910 „	135.131,500 „
1911 „	148.030,800 „
1912 „	156.801,400 „

Операціи городского взаимнаго страхования долгое время затруднялись тѣмъ, что большинство городскихъ обществъ дѣйствовало крайне осторожно, стремясь къ возможно низкому проценту пожарныхъ убытковъ, въ виду невозможности перестраховывать свои риски, что не отвѣчало требованіямъ страховой практики.

Ростъ городскихъ обществъ, въ соответствии съ увеличеніемъ сбора премій и суммы пожарныхъ убытковъ,

съ 1884 года выразился въ такой прогрессіи: 45, 45, 45, 46, 62, 67, 69, 69, 74, 76, 79 и т. д.

Въ 1912 г. въ Россійскомъ союзѣ обществъ взаимнаго страхованія состояло уже 115 обществъ съ 56 отдѣленіями. Страховая сумма рисковъ всѣхъ обществъ, объединенныхъ въ союзѣ, равнялась 408.486.978 р. по недвижимости, 20.246.242 р. по движимости и 1.857.780 р. по товарамъ, а всего 430.591.000 руб. Въ теченіе 1913 г. число обществъ, состоящихъ въ союзѣ, увеличилось на 14 и отдѣленій на 8. Портфель обществъ значительно возросъ, достигнувъ по недвижимости 472.876.044 р. по движимости—26.602.583 р. и по товарамъ—5.432.770 руб. Фактически портфель обществъ гораздо значительнѣе, такъ какъ въ составъ союза не входятъ многія крупныя общества взаимнаго страхованія, какъ петроградское, московское, два рижскихъ, два ревельскихъ, кіевское и др.

Страховыя операціи казеннаго учрежденія—«Губернскаго взаимнаго страхованія» — подраздѣляются на два вида: обязательное и добровольное страхованіе. Финансовыя результаты обязательнаго страхованія за десятилѣтіе 1884—1893 г. г. выразились въ слѣдующихъ цифрахъ застрахованныхъ суммъ: началось съ 583.863.000 руб., затѣмъ постепенный ростъ съ нѣкоторыми колебаніями далъ въ 1893 году 639.304.000 руб. Для 10 лѣтъ это слишкомъ незначительный приростъ, а добровольное казенное страхованіе не только не двинулось впередъ за этотъ же періодъ, но даже значительно регрессировало.

Это, впрочемъ, вполне понятно, такъ какъ со введеніемъ земства страховая работа постоянно переходила къ нему изъ рукъ губернскихъ присутствій и волостныхъ правленій.

Земскія страховыя учрежденія оперируютъ на основаніи устава 1864 г. Земское страхованіе тоже дѣлится на обязательное и добровольное. Первый видъ успѣшно прогрессируетъ въ отношеніи застрахованной суммы, но значительно страдаетъ отъ пожарныхъ убытковъ.

Сравнительно лучше въ отношеніи пожарныхъ убытковъ обстоитъ дѣло съ добровольнымъ земскимъ страхованіемъ, развитіе котораго долго задерживалось главнымъ образомъ за неимѣніемъ надежныхъ перестраховщиковъ, безъ которыхъ немислимо никакое прямое страхованіе. Въ 1904 г. окончательно сформировался земскій союзъ для взаимнаго перестрахованія исключительно рисковъ добровольнаго страхованія, объединивъ дѣятельность 17 земствъ. Идея земскаго перестраховочнаго союза заключается въ томъ, чтобы прибыли и убытки каждаго земства въ результатѣ свелись къ нулю, такъ какъ участники союза не ищутъ для себя въ перестрахованіи коммерческихъ выгодъ.

Страхованіе жизни.

Второе мѣсто, послѣ страхованія отъ огня, занимаетъ страхованіе жизни, которое подраздѣляется на 1) страхованіе капиталовъ и доходовъ, 2) на случай смерти и смѣшанное, 3) на дожитіе.

Благодаря общему подъему промышленной жизни, въ 1912 г. заключено новыхъ страховыхъ капиталовъ на сумму 146.784.285 руб. въ отечественныхъ и на 26.178.618 руб. въ оперирующихъ въ Россіи иностранныхъ страховыхъ предпріятіяхъ, всего на 172.962.903 руб. Въ сравненіи съ предшествовавшимъ годомъ страховая сумма увеличилась на 7.667.173 руб. Сравнительно съ развитіемъ страхованія капиталовъ ростъ страхованія доходовъ — незначителенъ, но тѣмъ не менѣе страховая его сумма постепенно увеличивается.

Весьма значительно возрастаютъ страхованія смѣшанныя и на случай смерти, по которымъ въ отечественныхъ учрежденіяхъ за 1912 г. заключено 58.146 сдѣлокъ на сумму 132.068.855 руб. и въ иностранныхъ компаніяхъ 5.308 сдѣлокъ на 24.578.638 руб., всего 63.454 сдѣлки на 156.647.493 руб.

Страхованіе на дожитіе.

Замѣтно понизился послѣднее время спросъ на страхованіе на дожитіе. Такъ въ 1912 г. всѣми страховыми учрежденіями заключено 9.207 сдѣлокъ на 15.315.410 руб. противъ 10.691 сдѣлки на 18.892.817 руб. въ 1911 г. Въ данномъ случаѣ у насъ повторяется то же самое, что происходило уже на Западѣ. Тамъ клиентелла первоначально также охотнѣе пользовалась страхованіемъ на дожитіе, а затѣмъ по мѣрѣ того, какъ идея страхованія жизни глубже укоренялась въ народныхъ массахъ, происходила соответственная перемѣна, т. е. страхованіе на случай смерти брало перевѣсъ надъ страхованіемъ на дожитіе.

Страхованіе транспортовъ.

Значительное вліяніе на конечные результаты страхованія транспортовъ оказываетъ обыкновенно рѣчное страхованіе транспортовъ. При прогрессирующей техникѣ морского судостроенія безопасность плаванія по морямъ постепенно возрастаетъ, но условія перевозки рѣчныхъ грузовъ остаются, къ сожалѣнію, безъ измѣненій. Все, что дѣлается въ этой области, не отвѣчаетъ пока самымъ элементарнымъ требованіямъ перевозки грузовъ по рѣчнымъ путямъ. Благодаря, однако, чисто случайнымъ обстоятельствамъ результаты страхованія транспортовъ иногда бываютъ удовлетворительны. Такъ въ 1912 г. сумма общей преміи возрасла даже съ 6.261.544 руб. до 6.497.993 руб.

Страхованіе отъ кражъ со взломомъ.

На Западѣ этотъ видъ страхованія дѣлаетъ большіе успѣхи, у насъ же онъ прививается очень туго, но наличность особенно тревожныхъ обстоятельствъ еще можетъ возродить его. Въ 1905—1906 г. г., когда послѣ русско-японской войны неустойчивые элементы занялись грабежами, явился спросъ на страхованіе отъ ограбленія денежныхъ кассъ и суммъ, находящихся на рукахъ у артельщиковъ.

Послѣднее время по страхованію отъ кражъ работаютъ общества «Россія» и «Помощь», приходъ которыхъ по этому виду страхованія выразился въ 1911 г. въ суммѣ 525.636 руб. и въ 1912 г.—445.965 руб. при расходѣ въ 1911 г.—532.141 руб. и въ 1912 г.—482.306 руб., т. е. оба года съ убыткомъ.

Страхованія отъ градобитія.

Ни одна отрасль страхованія не сопряжена съ такимъ рискомъ, какъ страхованіе отъ градобитія.

Поэтому акціонерныя страховыя общества не рѣшаются ввести у себя этого рода страхованія: оно въ лучшемъ случаѣ сулитъ небольшую прибыль, а при небольшомъ бѣдствіи влечетъ за собою большіе убытки. Страхованіе отъ градобитія вездѣ эксплуатируется учрежденіями взаимнаго типа, которыя въ случаѣ слишкомъ большихъ убытковъ имѣютъ возможность требовать отъ страхователей внесенія дополнительныхъ премій для покрытія своихъ обязательствъ.

У насъ работаютъ по этому страхованію «Общество взаимнаго страхованія посѣвовъ отъ градобитія» и общество «Церера», общая прибыль которыхъ за 1911 г. выразилась въ суммѣ 64.918 р. и въ 1912 г.—70.721 руб.

Кромѣ перечисленныхъ у насъ существуютъ и другія отрасли страхованія, напримѣръ, страхованіе скота, страхованіе стеколъ и зеркалъ отъ взлома и разбитія и пр., которымъ, очевидно, суждено пока еще медленное развитіе, но возможно, что пробужденіе народныхъ силъ коснется и области страхованія. Особый успѣхъ долженъ будетъ выпасть на долю русскихъ предпріятій въ ущербъ иностраннымъ.

Страхование рабочихъ.

По своему социальному значенію особаго вниманія заслуживаетъ страхование рабочихъ.

Законъ 2 іюня 1903 г. устанавливалъ только принципъ ответственности владѣльцевъ предпріятій за несчастные случаи съ рабочими безъ обязательства страхования ихъ.

Законъ 23 іюня 1912 г. гласитъ, что обязательному страхованію отъ несчастныхъ случаевъ подлежатъ всѣ фабрично-заводскія, горныя и горнозаводскія, желѣзнодорожныя, судоходныя по внутреннимъ водамъ и трамвайныя предпріятія, въ которыхъ при постоянно занятыхъ рабочихъ числомъ не менѣе двадцати примѣняются паровые котлы и машины, а также тѣ предпріятія, въ которыхъ, хотя и не примѣняются паровые котлы и машины, но число постоянно занятыхъ рабочихъ—не менѣе тридцати. Положеніе это, однако, не распространяется на казенныя предпріятія.

Служащіе въ вышеупомянутыхъ предпріятіяхъ должны быть застрахованы отъ несчастныхъ случаевъ въ особые организуемыхъ владѣльцами предпріятій страховыхъ товариществахъ за ихъ счетъ.

До изданія закона 23 іюня страхование рабочихъ едва влачило свое существованіе. Такъ петроградское общество страхования рабочихъ, обслуживавшее въ теченіе 8 лѣтъ предпріятія петроградскаго общества фабрикантовъ и заводчиковъ, подвело итоги своей дѣятельности съ убыткомъ въ 33.687 руб.

Для примѣненія новаго закона, по предложенію министерства торговли и промышленности, вся имперія разбивается на 12 раіоновъ съ самостоятельнымъ страховымъ товариществомъ въ каждомъ:

НАЗВАНІЕ ТОВАРИЩЕСТВЪ:	Число предпріятій:	Число рабочихъ:
Петроградское	899	199.488
Московское	1.895	526.900
Иван.-Вознесенское	674	267.560
Прибалтійское	537	101.968
Сѣверо-Западное	582	50.089
Варшавское	1.753	307.425
Кіевское	704	119.239
Харьковское	1.014	335.624
Одесское	542	83.492
Поволжское	790	93.632
Уральское	393	224.224
Кавказское	914	87.916
Итого	10.897	2.347.557

Относительно практическаго значенія устанавливаемыхъ новымъ закономъ ограниченія нормъ приходится констатировать безотрадный фактъ: большая половина функционирующихъ въ Россіи предпріятій оказывается внѣ дѣйствія новаго закона. Согласно отчетамъ фабричной инспекціи за 1910 г., изъ общаго числа 15.721 дѣйствовавшихъ предпріятій съ 1.951.955 рабочими, страхующихъ рабочихъ предпріятій насчитывалось 7.815, съ 127.666 рабочими, т. е. съ постоянно занятыми не болѣе 30 рабочихъ. Къ этому надо добавить, что предпріятія мукомольной и сельско-хозяйственной промышленности освобождены отъ обязательнаго страхования рабочихъ. Въ виду этого становится ясно, что новый законъ и впредь будетъ распространяться на меньшинство торгово-промышленныхъ предпріятій.

Однако, возрождающаяся въ Россіи фабрично-заводская жизнь, очевидно, внесетъ необходимыя коррективы въ дѣло и дастъ возможность страхованію рабочихъ оправдать возлагаемая на него надежды.

М. Дубянский.

Генеральное общество страхования жизни и пожизненныхъ доходовъ.

Общество учреждено въ 1899 г. съ основнымъ капиталомъ въ 500.000 р. Застрахованный капиталъ на 1913 г. составлялъ 27,958.577 руб., а резервъ премій по текущимъ страхованіямъ—3.676.779 р.

Составъ правленія: К. П. Кооль, И. М. Вертгеймъ, М. Р. Санъ-Галли. Правленіе: Петроградъ. Невскій пр. 28.

Россійскій союзъ обществъ взаимнаго отъ огня страхования.

Уставъ союза утвержденъ въ 1909 г., а операціи по договорамъ начались съ 1890 г., подъ наименованіемъ «Пензенскаго Союза». Основнаго капитала не имѣется, т. к. союзъ основанъ на принципѣ взаимности и является

перестраховочнымъ учрежденіемъ съ гарантіей правительственной ссуды.

Въ настоящее время въ союзъ входятъ 133 о-ва. Годичный сборъ перестраховочныхъ платежей за 1913 г.—свыше 1.200.000 р. Предсѣдатель правленія—прис. нов. К. М. Яичковъ, его товарищъ—А. С. Васильевъ, члены—В. П. Бобрицкій. Правленіе: Петроградъ. Ул. Жуковскаго, 59.

Русское противопожарное акціонерное общество.

Общество учреждено въ 1906 г. съ основнымъ капиталомъ въ 600.000 руб. Въ настоящее время общество награждено многими медалями. Въ составъ правленія входятъ: Г. Г. Веге, Р. П. Литхенъ, Э. О. Мочанъ. Заводъ общества находится на Политехническомъ пр. 11; правленіе: Петроградъ. Фонтанка, 15.

Страховое Товарищество „Саламандра.“

Весьма популярное по всей Россіи страховое товарищество «Саламандра» основано въ 1846 году съ основнымъ капиталомъ въ 2.000.000 руб., составленнымъ изъ 8.000 именныхъ паевъ по 250 р. съ купонами на 10 лѣтъ; казенная оцѣнка паевъ для пошлины была опредѣлена въ 200 руб. Въ настоящее время основной капиталъ увеличенъ до 5.000.000 руб., раздѣленныхъ на 20.000 паевъ по 250 руб. каждый.

За долгое время своего существованія товарищество неоднократно измѣняло и дополняло свой уставъ, постепенно расширяя кругъ своей страховой дѣятельности, и производитъ теперь слѣдующія операціи: 1) Страхование жизни — капиталовъ на случай смерти, капиталовъ на старость, приданого, стипендій и пожизненныхъ доходовъ. 2) Страхование отъ огня движимыхъ и недвижимыхъ имуществъ. 3) Страхование транспортовъ морскихъ, рѣчныхъ и сухопутныхъ, а также цѣнностей, пересылаемыхъ по почтѣ. 4) Страхование пароходовъ и судовъ отъ всѣхъ опасностей. 5) Страхование отъ несчастныхъ случаевъ—коллективное служащихъ и рабочихъ на фабрикахъ и заводахъ; отдѣльныхъ лицъ отъ всякаго рода случайностей съ возвратомъ всѣхъ премій послѣ смерти или при достиженіи 45—65-лѣтняго возраста или безъ возврата премій, а также съ условіемъ отпѣтственности за несчастные случаи, происшедшіе отъ вооруженныхъ нападений.

Во главѣ управленія дѣлами страхового товарищества «Саламандра» стоитъ правленіе въ составѣ: председатель В. И. Тимирязевъ, директоры И. В. Думновъ, А. И. Грубе, М. Е. Мейеръ, К. А. Гротень, П. Г. Солодовниковъ, И. М. Конъ, директоръ-распорядитель Н. А. Бѣлоцвѣтовъ.

Операціи по страхованію жизни за 1913 г. товари-

щество «Саламандра» заключило съ убыткомъ для себя въ 96.136 р. 94 к., сдѣлавъ оборотъ въ 4.837.487 р. 28 к. Страхование капиталовъ на случай смерти и смѣшанного съ участіемъ въ прибыляхъ дало 30.035 р. 16 к. убытка; тоже безъ участія въ прибыляхъ—32.684 р. 39 к.; страхование капиталовъ на дожитіе безъ участія въ прибыляхъ—убытокъ въ 30.765 р. 48 к.; страхование рентъ—убытокъ 2.678 р. 91 к.; страхование отъ несчастныхъ случаевъ дало 67.589 р. 12 к.; коллективное страхование отъ несчастныхъ случаевъ—прибыль въ 43.609 руб. 63 коп.; страхование отдѣльныхъ лицъ отъ несчастныхъ случаевъ принесло дохода 19.331 р. 53 к.; по счету инвалидныхъ рентъ поступило 4.647 р. 96 к. Въ противовѣсъ этимъ малоодоходнымъ и убыточнымъ операціямъ страхование отъ огня дало 381.623 р. 36 к. прибыли при оборотѣ въ 23.249.774 р. 31 коп., при чемъ доходъ по русскому отдѣлу достигалъ суммы 588.922 р. 34 к., но по иностранному отдѣлу пришлось понести 207.298 р. 98 к. убытка. Страхование транспортовъ дало убытка 103.674 р. 63 к., покрытыхъ отъ страхованія судовъ прибылью въ 123.555 р. 40 к. съ излишкомъ въ 19.880 р. 77 к. Вообще же по всѣмъ операціямъ страховое товарищество «Саламандра» получило чистой прибыли 592.958 р. 84 к., изъ которыхъ пайщикамъ въ дивидендъ было выдано 15%, т. е. по 37 р. 50 к. на пай прежнихъ выпусковъ и по 6 р. 25 к. на пай выпуска 1913 года, а всего 437.500 р. Балансъ на 31-ое декабря 1913 г. сведень въ суммѣ 28.917.267 р. 39 коп.

Правленіе «Саламандра»: Петроградъ, Гороховая ул.; 6. Отдѣленія, инспекціи и агенты имѣются во всѣхъ губернскихъ, уѣздныхъ городахъ и населенныхъ пунктахъ Россійской имперіи.

Россійское транспортное и страховое Общество.

Начало операций Россійскаго транспортнаго и страхового общества надо отнести къ 1844 г., когда оно начало свою дѣятельность подъ именемъ «Россійскаго общества морского, рѣчного, сухопутнаго страхования и транспортированія кладей», которое въ 1893 г. соединилось съ «Обществомъ товарныхъ складовъ и транспортированія кладей съ выдачею ссудъ», основаннымъ въ 1890 г., и, расширивъ такимъ образомъ кругъ своей дѣятельности, функционировало сначала подъ именемъ «Россійскаго общества морского, рѣчного, сухопутнаго и отъ огня страхования, транспортированія кладей, а также товарныхъ складовъ, съ выдачею ссудъ», а затѣмъ переименовалось уже въ Россійское транспортное и страховое общество.

Основной капиталъ общества опредѣляется въ 4.250.000 руб., раздѣленныхъ на 32.500 обыкновенныхъ и 10.000 привилегированныхъ акцій по 100 руб. каждая.

Общество производитъ операции: 1) по приему на храненіе товаровъ въ собственныхъ складахъ съ выдачею складочныхъ и закладныхъ свидѣтельствъ, 2) транспортированіе товаровъ и грузовъ въ Россіи и за границу по воднымъ, желѣзнодорожнымъ, шоссейнымъ и грунтовымъ дорогамъ, 3) выдача ссудъ подъ товары, принятыя на храненіе, для транспортированія и на комиссію и подъ выдаваемые обществомъ складочныя и закладныя свидѣтельства, 4) страхованіе кладки, товаровъ, судовъ и всякаго рода перевозочныхъ средствъ отъ всякихъ несчастныхъ случайностей и отъ огня, 5) приемъ порученій по комиссіонной продажѣ всякаго рода товаровъ и грузовъ по Россіи и за границей.

Для совершенія срочныхъ пассажирскихъ и товарныхъ рейсовъ по Черному морю общество располагаетъ флотомъ морскихъ пароходовъ: «Дмитрій»—1000 тонн., «Николай»—1.000 тонн., «Марія»—1.300 тонн., «Россія»—1.300 тонн., «Черноморець»—1.500 т., «Святославъ»—1.500 т., «Русланъ» — 1.600 т., «Витязь» — 1.600 т., «Вампоа»—1.700 т., морской буксирный пароходъ «Силачъ» и морскія баржи «Чайка» и «Надежда», работающіе въ Керчи, построены въ Англіи и Бельгіи и имѣютъ классъ 100 А. 1. англійскаго ллойдъ.

За послѣдній операціонный годъ съ 1 января 1913 г. по 1 января 1914 г. приходъ общества выразился:

по транспортир. и пароходству	18.429.737 р. 94 к.
» страхованіямъ отъ огня	3.946.969 » 90 »
» страхованіямъ транспор. и судовъ	1.578.38 » 16 »
» ссудамъ	29.956 » 14 »
» товарнымъ складамъ	2.708 » 97 »
» процентамъ и прибылямъ	128.855 » 32 »

Итого 25.297.421 р. 76 к.

Расходъ за этотъ же періодъ опредѣлился въ 24.604.118 р. 08 к. Такимъ образомъ осталось прибыли за 1913 г. 693.303 р. 68 к., изъ которыхъ за разными списываніями и исключеніемъ государственнаго налога чистой прибыли акціонеры получили 401.217 р. 33 к. Балансъ на 1-ое января 1914 г. сведень въ суммѣ 11.605.631 р. 36 коп.

Въ составъ правленія общества въ настоящее время входятъ: предсѣдатель И. П. Манусъ, члены—А. И. Путиловъ, Я. И. Савичъ, К. Д. Шубинъ-Поздѣвъ, Н. Ф. Бурдуковъ.

Правленіе Общества находится въ Петроградѣ, Невскій пр. 27; агентство пароходства—въ Одессѣ; конторы и агентства въ городахъ Россіи:

Адлерѣ, Аккерманѣ, Акмолинскѣ, Александровскѣ, Александровѣ Погр., Александрополѣ, Анапѣ, Анджанѣ, Арзамасѣ, Армавирѣ, Архангельскѣ, Астрахани, Асхабадѣ, Атбасарѣ, Аулие-Ата, Ахалцыхѣ, Баку, Балтѣ, Барнаулѣ, Батумѣ, Бахчисараѣ, Бердичевѣ, Бериславѣ, Благовѣщенскѣ, Бобруйскѣ, Богородскомъ—Нижег., Болховѣ, Бол.-Мурашкинѣ, Боржомѣ, Брезинѣ, Брестъ-Литовскѣ, Бухарѣ, Бутурлиновскѣ, Бѣлой-Церкви, Бѣлгородѣ, Бѣлостокѣ, Варшавѣ, Великомъ Устюгѣ, Вержболовѣ, Верхнеудинскѣ, Вильнѣ, Витебскѣ, Владивостокѣ, Владикавказѣ, Вологдѣ, Волочискѣ, Воронежѣ, Вѣрномъ, Вязникахъ, Вяткѣ, Гомелѣ, Гроднѣ, Грозномъ, Гадаутахъ, Гурьевѣ, Двинскѣ, Джаркентѣ, Дубно, Дунаевцахъ, Евлахѣ, Евпаторіи, Ейскѣ, Екатеринбургѣ, Екатеринодарѣ, Екатеринославѣ, Ельцѣ, Елисаветградѣ, Елисаветполѣ, Житомирѣ, Згержѣ, Златоустѣ, Иваново-Вознес., Ирбитѣ (на время ярмарки), Иркутскѣ, Ишимѣ (на время ярм.), Казалинскѣ, Казани, Калишѣ, Каменцѣ-Подол., Камышловѣ, Карасубазарѣ, Карсѣ, Касимовѣ, Каховскѣ, Керкахъ, Керчи, Кимрахъ,

Кишиневъ, Кинешмъ, Кіевъ, Клинцахъ, Ковиъ, Козловъ, Кокандъ, Красноводскъ, Красноярскъ, Кременчугъ, С. Крестовскомъ (на время ярм.), Кривомъ-Рогъ, Кузнецъ, Кульджъ, Курганъ, Курскъ, Кутаисъ, Кяхтъ, Либавъ, Лодзи, Луганскъ, Люблинъ, Мариуполь, Майкопъ, Мелитополь, Мервъ, Меркъ, Минскъ, Митавъ, Минусинскъ, Могилевъ-Губ., Могилевъ-Под., Москвѣ (Варварск. пл. Дѣловой Дворъ), Нижн.-Новгородъ, Николаевъ, Н.-Николаевскъ, Никольскъ—Уссурійск., Никополь, Новозыбковъ, Новорадомскъ, Новороссійскъ, Новомъ-Афонъ, Нов. Гаграхъ, Новомъ Ургенчъ, Нухъ, Нѣжинъ, Одессъ (ул. Кондратенко, № 8.), Омскъ, Орлъ, Оренбургъ, Очемчирахъ, Пабіяницахъ, Павловъ, Павлоградъ, Пензъ, Перми, Петроградъ, Петро-Александровскъ, Петровскъ-Дагестан., Петропавловскъ, Пинскъ,

Пишпекъ, Полтавѣ, Поти, Пржевальскъ, Проскуровъ, Пятигорскъ, Радзивиловъ, Радомъ, Ревель, Ржевъ, Ригъ, Ровнъ, Ромнахъ, Ростовъ на Дону, Рыбинскъ, Рязани, Самаръ, Самаркандъ, Сарапулъ, Саратовъ, Севастополь, Семипалатинскъ, Симбирскъ, Симферополь, Скобелевъ, Слободскомъ, Смоленскъ, Сморгони, Сосновицахъ, Сочи, Срѣтенскъ, Ставрополь губ., Судакъ, Сумахъ, Сухумъ, Сызрани, Таганрогъ, Тахта-Базаръ, Ташкентъ, Тифлисъ, Токмакъ, Томашевъ, Томскъ, Троицкъ, Троицкосавскъ, Туапсе, Туль, Туркестанъ, Тюмени, Уральскъ, Уфъ, Хабаровскъ, Харбинъ, Харьковъ, Херсонъ, Царицынъ, Чарджуъ, Челябинскъ, Ченстоховъ, Черкассахъ, Читъ, Шавляхъ, Шадринскъ, Шушъ, Шуъ, Эривани, Юзовскъ, Ялтъ, Ярмолинцахъ (на время ярмарки), Ярославль, Феодосіи.

Русское Страхование Общество.

Русское страховое общество открыло свои операции 30 мая 1868 г., согласно устава, утвержденного 24 марта 1867 года.

Учредителями общества были: отставной, гвардіи инженеръ-капитанъ Л. Ф. Глама, поч. гражд. Ф. Л. Гунъ, купецъ И. Я. Бѣлоусовъ, капитанъ II-го ранга князь Э. А. Ухтомскій, надв. сов. Н. Я. Леманъ и дѣйств. ст. сов. А. А. Борнеманъ.

Основной капиталъ общества составлялъ первоначально 1.000.000 руб., нынѣ увеличенный до 1.500.000 р., разделенныхъ на 15.000 акцій по 100 руб. нарицательныхъ каждая.

Общество производитъ слѣдующія операции: 1) страхованіе недвижимаго и движимаго имущества отъ огня и 2) страхованіе кладей, морскихъ и рѣчныхъ пароходовъ и судовъ, грузовъ и фрахтовъ, подвижнаго состава жел. дор. и всякаго рода товаровъ отъ потерь и убытковъ, могущихъ произойти въ пути, при слѣдованіи оныхъ на рѣкахъ, каналахъ, озерахъ, моряхъ, а также по грунтовымъ и желѣзнымъ дорогамъ.

Во главѣ общества стоитъ правленіе въ составѣ: председатель—Л. З. Лансере, директоры—Н. К. Антошинъ, графъ В. С. Татищевъ, Э. С. Мандель, Г. А. Эшенъ, директоръ-распорядитель—Н. К. Флиге.

Число служащихъ въ правленіи общества достигаетъ 180 человекъ, число районныхъ инспекторовъ — 30, страховыхъ агентовъ около 1.500 человекъ.

Правленіе: Петроградъ. Гороховая ул. 7, отдѣленія имѣются во всѣхъ значительныхъ городахъ и населенныхъ пунктахъ россійской имперіи.

Въ 1913 г. общество получило страховой преміи по прямому страхованію имущества отъ огня 5.816.551 руб. и по перестрахованіямъ въ русскихъ и иностранныхъ обществахъ 1.314.530 руб., по страхованію морскихъ, рѣчныхъ, сухопутныхъ транспортовъ и судовъ 791.197 рублей и по перестрахованію 1.068.076 руб. За этотъ же годъ выдано по перестрахованіямъ 3.539.892 р. и 557.756 рублей, всего 4.097.648 руб. Чистая прибыль выразилась за 1913 г. въ суммѣ 136.854 руб., изъ которой акціонерамъ выдано въ дивидендъ 105.000 руб.

Балансъ Русскаго Страховаго Общества

на 31 Декабря 1913 года.

АКТИВЪ.

По счету кассы:

Наличными деньгами и переводами 333.691 82

По счету текущихъ счетовъ:

Въ Государственномъ и частныхъ банкахъ 683.064 97

По счету процентныхъ бумагъ, принадлежащихъ Обществу:

Р. 1.200—5⁰/₁₀₀ з. л. Госуд. Двор. Зем. Банка съ вынграми 4.080 — — —
 » 300.000—4¹/₂⁰/₁₀₀ з. л. Херсонскаго Земельнаго Банка 248.250 — — —
 » 100.000—4¹/₂⁰/₁₀₀ з. л. Виленскаго З. Банка 85.500 — — —
 » 400.000—4¹/₂⁰/₁₀₀ з. л. Донскаго Зем. Банка 331.000 — — —
 » 100.000—4¹/₂⁰/₁₀₀ з. л. Нижегородск.-Самарск. З. Банка 84.875 — — —
 » 1.200—5⁰/₁₀₀ бил. внутрен. съ вынгр. 1 займа 6.240 — — —
 » 1.000—5⁰/₁₀₀ бил. внутрен. съ вынгр. 2 займа 4.040 — — —
 » 110.500—4¹/₂⁰/₁₀₀ обл. Кіево-воронежск. жел. дор. 101.125 50 — — —
 » 100.000—400 акций Общества Русскаго перестрахованія 190.000 — — —
 » 150.000—5⁰/₁₀₀ внутренняго займа 1905 г. 155.250 — — —
 » 250.000—4¹/₂⁰/₁₀₀ з. л. Харьковскаго Зем. Банка 207.187 50 — — —
 Процентъ по 1 Января 1914 г. 39.572 18 — — —
 1.457.120 18

По счету недвижимаго имущества:

Стоимость домовъ, принадлежащихъ Обществу 675.922 60

По счету движимаго имущества:

Находятся въ Правленіи Общества, Московской конторѣ и Агентствахъ 38.028 14

По счету залоговъ:

По § 23 Устава представленная гг. Директорами въ кассу Общества 600 акций 60.000 — — —

Процентныя бумаги агентовъ по номинальной стоимости 58.459 — — —
 118 450 —

По счету конторъ и агентствъ:

Состоятъ за конторами и агентствами 827.307 80

По счету Страховыхъ Обществъ:

Резервъ премій по принятымъ перестрахованіямъ 441.004 93 — — —

Слѣдуетъ съ нихъ по текущимъ счетамъ 451.275 08 — — —
 892.280 01

По счету дебиторовъ:

Состоятъ за разными лицами 91.140 69 — — —

Состоятъ за разными лицами по текущимъ расчетамъ по страхованію транспортовъ 594.838 21 — — —
 685 978 90

По счету расходовъ на 1914 годъ:

Промысловые налоги, бланки, книги, доски и пр. 48.075 57

По счету сберегательной кассы служащихъ:

Числится по счету кассы 267.158 55

6.027.078 54

ПАССИВЪ.

1. Основной капиталъ:

10.000 акций I выпуска по 100 р. 1.000.000 —
 5.000 » II » » 100 » 500.000 —
 1.500.000 —

2. Запасный капиталъ:

Состояло въ началѣ отчетнаго года 266.391 18
 Отчислено изъ прибыли 1912 г. согласно § 55 устава 18.733 75
 285.124 93

3. Фондъ для урегулированія стоимости процентныхъ бумагъ:

Состояло въ началѣ отчетнаго года 26.900 75
 Списана разница по курсу 31 Декабря 1913 года 23.331 50
 3.569 25

По счету запасной преміи:

Отчислено на 1914 г.
 по страхованію отъ огня 1.436.475 54
 » » транспортовъ 100.0 0 —
 1.536.475 54

По счету неоконченныхъ убытковъ:

Отложено на покрытие пожарныхъ убытковъ 607 547 82
 Отложено на покрытие убытковъ по транспортамъ 163.842 06
 771.389 88

По счету казенныхъ пошлинъ:

Слѣдуетъ внести остальныя по счету за 1913 годъ 28.951 14

По счету гербоваго сбора:

Слѣдуетъ внести за 1913 г. 6.849 30

По счету Страховыхъ Обществъ:

Резервъ премій по переданнымъ перестрахованіямъ 1.270.426 85
 Причитается имъ по текущимъ расчетамъ 46.417 59
 1.316.844 44

По счету залогодателей:

а) Членовъ Правленія 60.000 —
 б) Агентовъ 78.450 —
 138.450 —

По счету кредиторовъ:

Причитается имъ 30.823 18

По счету содержанія Страховаго Отдѣла:

Причитается ему 2.643 11

По счету дивиденда за прежнее года:

Невостребованнаго дивиденда 1.945 —

По счету сберегательной кассы служащихъ:

Числится по счетамъ членъ въ кассы 267.158 55

Прибыль 136.854 22

6.027.078 54

Отдѣль III

ПРОМЫШЛЕННОСТЬ

Часть I

Статьи. Законодательство. Учебное дѣло. Съезды. Дѣятели. Хроника.

Дайте хорошую промышленную политику!

(Статья товарища председателя Государственной Думы А. Д. Протопопова *).

Переживаемая нами эпоха заставила всё слои населения почувствовать то громадное преобладающее влияние на весь государственный организм, которое имѣетъ правильное развитіе промышленности и экономическихъ силъ страны. Въ періодъ экономической депрессіи, когда на рынкѣ избытокъ произведеній промышленности, ея влияние не ощущается остро; жалобы предпринимателей на кризисъ разсматриваются какъ домогательства заинтересованныхъ лицъ; но въ минуту экономического расцвѣта, когда все населеніе требуетъ предметовъ промышленности, а ея продуктовъ на рынкѣ оказывается недочетъ, тогда всё слои народа принуждены сознаться, насколько важно правильное развитіе производительныхъ силъ страны, и естественное чувство недовольства промышленной остановкой заставляетъ искать виновниковъ въ несоотвѣтствіи уровня промышленности съ дѣйствительными запросами жизни. Въ настоящее время несоотвѣтствіе это, дѣйствительно, очень велико. Если мы обратимся къ первымъ двумъ мѣсяцамъ 1912 г., мы увидимъ, что нашъ торговый балансъ являлся активнымъ, въ суммѣ 46.000.000 р.; въ 1914 г., черезъ два всего года, за тѣ же два первыхъ мѣсяца онъ является уже пассивнымъ, въ суммѣ 38.000.000 р.

Такимъ образомъ, на пространствѣ двухъ лѣтъ и сравнивая всего лишь два мѣсяца, мы получаемъ ухудшеніе торгового баланса на громадную сумму въ 8.000.000 р.

Допустимо предположеніе, что въ текущемъ году нашъ торговый балансъ либо дастъ весьма слабую активность, либо даже изъ активного перейдетъ въ пассивный. Обстоятельство это требуетъ вниманія; хотя оно, съ одной стороны, и свидѣтельствуетъ объ усиленномъ спросѣ внутри страны на разные предметы промышленности, однако, съ другой стороны, отмѣчаетъ значительный отливъ золота, который мы по своимъ условіямъ не въ состояніи иначе покрыть, какъ вывозомъ своего продукта, ибо расчетный балансъ Россіи неизмѣнно для нея неблагоприятенъ. Объясненіе этого обстоятельства въ томъ, что въ Россіи нѣтъ скопленія свободныхъ капиталовъ, которые мы могли бы давать въ ростъ по ту сторону своихъ границъ,—наоборотъ, Россія принуждена занимать деньги за границей, и какъ проценты на заемный капиталъ, такъ и его погашеніе покрывать предметами своего вывоза.

*) Больше подробно этотъ вопросъ развитъ въ рѣчи А. Д. Протопопова, произнесенной имъ въ засѣданіи Государственной Думы 24 мая 1914 г., при разсмотрѣніи смѣты министерства торговли и промышленности на 1914 г. *Ред.*

Для ясности необходимо указать на то обстоятельство, что ввозъ въ Англію и Францію въ значительной мѣрѣ превышаетъ вывозъ изъ этихъ странъ, но эти страны, богатая колоссальнымъ скопленіемъ свободнаго капитала, свободныхъ денегъ, которыя имъ ссужаются всёми народами, покрываютъ пассивность своего торгового баланса колоссальной активностью своего расчетнаго баланса, обогащаемого притокомъ денегъ со всѣхъ концовъ міра. Конечно, всякая страна должна прилагать всё старанія къ развитію своей промышленности,—въ особенности это относится къ Россіи, гдѣ естественныя условія чрезвычайно благоприятствуютъ возникновенію крупной промышленности. Надо также помнить, что каждый предметъ промышленности, кромѣ стоимости сырья, заключаетъ въ себѣ и стоимость оплаченнаго труда. Такимъ образомъ каждымъ купленнымъ предметомъ отечественнаго производства мы накормили и русскаго рабочаго.

Надо полагать, что теперь для всѣхъ ясна необходимость широкаго развитія промышленности, но вопросъ этотъ по сложности своихъ заданийъ требуетъ спокойнаго, вдумчиваго къ себѣ отношенія. Между тѣмъ надо сознаться, что естественное недовольство промышленной обстановкой влечетъ за собою раздраженное рѣшеніе этого вопроса широкими слоями населенія. Стараются быстро найти виновнаго и, указавъ на такой объектъ, который можетъ быть этимъ виновнымъ, успокаиваются и болѣе не разбираются въ первопричинахъ переживаемыхъ явленій. Виновныхъ въ нашемъ несчастьѣ, по общему голосу, имѣется два лица: правительство и промышленность.

Отнюдь не желая слагать съ этихъ двухъ лицъ ту долю отвѣтственности, которая каждому изъ нихъ, по справедливости, принадлежитъ, я полагаю, что для правильной оцѣнки создаваемаго положенія надо подробнѣе остановиться на тѣхъ условіяхъ, которыя способствуютъ преуспѣянію промышленности въ каждой странѣ. Чтобы не быть ложно понятымъ, спѣшу оговориться, что отрицательную роль правительства и недочеты экономической политики правительства въ дѣлѣ развитія нашей торговли и промышленности, я считаю, конечно, факторомъ болѣе крупнымъ, нежели недочеты отдельныхъ лицъ и корпорацій промышленности. Промышленность есть приложеніе труда при помощи капитала къ естественнымъ богатствамъ страны. Отсюда ясно, что для преуспѣянія промышленности совершенно необходимъ свободный капиталъ. Что бы ни говорилось, а въ Россіи капиталовъ нехватка. Предположеніе о богатствѣ рус-

скаго купца, который держитъ свои деньги безъ движенія, разбивается какъ данными нашей финансовой статистики, такъ и самой жизнью. Несомнѣнно, развитіе нашей промышленности обуславливается притокомъ къ намъ денегъ изъ заграницы.

Отсюда ближайшей задачей нашей экономической политики должно быть созданіе условий, благоприятствующихъ притоку къ намъ иностранныхъ капиталовъ и созданіе такихъ формъ, которыя соответствовали бы коммерческому обороту. Такой формой является акціонизація предпріятій. Къ прискорбію, надо сказать, что въ то время какъ русскіе торговые дѣятели, безъ надлежащей поддержки правительственныхъ круговъ, при господствѣ у насъ архаическаго законодательства, всеже добились нѣкотораго довѣрія денежныхъ иностранныхъ рынковъ къ русскимъ дѣламъ, правительство внезапно пріостанавливаетъ утвержденіе нѣсколькихъ сотъ уставовъ новыхъ промышленныхъ предпріятій и ставитъ возникновенію новыхъ предпріятій и приливу въ нихъ капиталовъ такія условія, которыя противорѣчатъ самому существованію торговаго оборота и производятъ впечатлѣніе дѣяній временныхъ, случайныхъ, не вполне учитывающихъ тѣ тяжелыя послѣдствія, которыя они неминуемо за собою повлекутъ. Нельзя забывать, что капиталъ интернаціоналенъ. Недавно только мы были свидѣтелями того, какое колоссальное впечатлѣніе произвело на русскіе и заграничныя торговые и финансовые круги напоминаніе о томъ, что правительство наше не вполне желаетъ считаться съ этой истиной. Въ теченіе трехъ дней курсы нашей фондовой биржи понизились болѣе, чѣмъ на полтора миллиарда рублей, а за весь годъ русскія цѣнности понизились не менѣе, какъ на сумму нашего годового государственнаго бюджета. Конечно, оговариваюсь: не одна акціонизація, или не одни правила объ акціонизаціи предпріятій являются къ тому единственной причиной; есть и другія причины, глубокія, важныя, но, нѣтъ сомнѣнія, безъ опасенія впасть въ ошибку слѣдуетъ утверждать, что неуклонное проведеніе намѣченныхъ предначертаній будетъ стоить нашему расчетному балансу много сотенъ милліоновъ рублей и кромѣ того лишитъ русское производство возможности использовать громадныя, нынѣ втуне лежащія, русскія богатства. Слѣдуетъ понять, что иностранный капиталъ вложенный въ русское дѣло современемъ дѣлается и національнымъ. Примѣромъ тому служитъ наша текстильная промышленность, основанная полвѣка тому назадъ иностранцами и на иностранныя деньги. Теперь она всецѣло въ рукахъ русскихъ капиталистовъ и управляется русскими людьми. Съ Запада вмѣстѣ съ деньгами къ намъ идетъ смѣлость и знаніе, которыхъ намъ не хватаетъ, но жизнь показываетъ, что какъ только русскій человѣкъ усваиваетъ это, онъ подымается на высоту своей задачи.

Къ числу виновниковъ тѣхъ затрудненій, въ коихъ нынѣ обрѣтается наша промышленность, по мнѣнію многихъ, относится и соглашеніе промышленниковъ между собою, причѣмъ въ большинствѣ случаевъ эти соглашенія огульно и часто неправильно именуется синдикатами. Къ сожалѣнію, и въ этомъ вопросѣ правительство не всегда обнаруживаетъ достаточное спокойствіе и продуманный образъ дѣйствій. Я далекъ отъ мысли идеализировать соглашенія промышленниковъ

между собою, направленные къ повышенію цѣнъ,— правительство можетъ и должно бороться съ такими организаціями, къ тому у него имѣется достаточно способовъ: таможенные тарифы, распредѣленіе казенныхъ заказовъ, покровительство возникновенію новыхъ конкурирующихъ промышленныхъ центровъ и, въ концѣ концовъ, уголовныя репрессіи. Но раньше, чѣмъ обвинять тѣ или другія организаціи въ преступности ихъ цѣлей, необходимо точно разобраться въ самомъ характерѣ соглашенія. Надо помнить, что неорганизованная промышленность ведетъ къ тяжелымъ и ужасающимъ промышленнымъ крахамъ, при которыхъ уносятся колоссальныя капиталы, и сотни тысячъ рабочихъ обрекаются на нищету и голодъ. Положеніе это давно признано на Западѣ, и наша промышленная сосѣдка покрыта сѣтью картелей и синдикатовъ, которые обезпечиваютъ эту страну, если не отъ промышленныхъ кризисовъ, то отъ промышленныхъ краховъ. Недалекое прошлое нашей металлургической промышленности является примѣръ того, насколько неорганизованная промышленность подвержена чрезвычайно тяжелымъ колебаніямъ. Послѣ цвѣтущаго развитія этого отдѣла промышленности въ 95-хъ годахъ наступилъ кризисъ тяжелый, длительный и исключительно тяжкій по своимъ послѣдствіямъ. Онъ не только унесъ капиталы и разорилъ рабочихъ, но и надолго подорвалъ довѣріе общества къ этому отдѣлу отечественнаго производства. Лишь только теперь мы начинаемъ оправляться отъ этого удара. Слѣдуетъ признать, что взаимное соглашеніе предпринимателей, направленное къ упорядоченію производства, является столь же неизбѣжнымъ, сколь и полезнымъ для планомернаго развитія промышленности, которая переросла уже масштабы кустарныхъ идеаловъ.

Другимъ вопросомъ, составляющимъ крупную дѣятельность министерства торговли, является рабочая политика. Въ этой области необходимо отмѣтить проведеніе въ жизнь закона о страхованіи рабочихъ. Справедливость требуетъ указать на успѣшную работу вѣдомства въ этомъ дѣлѣ. Къ великому сожалѣнію, законъ этотъ встрѣтилъ подозрительное, а мѣстами прямо враждебное отношеніе органовъ министерства внутреннихъ дѣлъ. Повидимому, отъ ихъ вниманія ускользнули тѣ широкія, большія задачи по упорядоченію того рабочаго вопроса, которыя положены въ основу этого крупнаго законоположенія. Мелкія недоразумѣнія возводились въ крупныя беспорядки; зачастую рабочихъ, выбранныхъ въ управленіе больничныхъ кассъ, безъ достаточныхъ основаній лишали свободы, поселяя этимъ въ рабочей средѣ колебанія и сомнѣнія въ благихъ намѣреніяхъ самаго закона. Тѣмъ не менѣе законъ этотъ входитъ въ русскую рабочую жизнь, и я могу повторить здѣсь то, что сказала три года тому назадъ: законопроектъ этотъ возбуждаетъ благодарность пользующихся его помощью лицъ и воспитываетъ въ рабочей средѣ убѣжденіе, что государство есть не только необходимое, но и благодѣтельное учрежденіе.

Въ области рабочей политики важнѣйшимъ факторомъ является единство таковой по всемъ отраслямъ государственнаго управленія. У насъ мы имѣемъ дѣло съ явленіемъ ненормальнымъ, съ разноразличной рабочей политикой въ зависимости отъ вѣдомственныхъ направленій. Ближайшая задача совѣта министровъ—

это сосредоточить, объединить эти отрасли государственной жизни в одном министерстве торговли и промышленности, на котором затѣмъ будетъ лежать обязанность ясно представить себѣ рамки русской трудовой дѣятельности и, прямодушно давая тѣ реформы, которыя дать надлежитъ, крѣпко держать то, что держать надлежитъ. Миѣ тутъ вспоминается характеристика англійскимъ историкомъ Макколеемъ Императрицы Елисаветы Англійской, которая гласитъ: «эта Императрица давала своимъ подданнымъ величественно то, что надлежало имъ дать, и крѣпко держала то, что держать слѣдовало». Въ этомъ отношеніи толкованіе сената о правѣ бастующихъ получать деньги за забастовки отъ предпринимателей является начинаніемъ несправедливымъ и вреднымъ, нарушающимъ самую азбучную справедливость договаривающихся сторонъ взаимнаго договора.

Въ заключеніе скажу, что, несмотря на неудовлетво-

рительность центральной своей организациіи и полное отсутствіе на мѣстахъ соответствующихъ современнымъ требованіямъ освѣдомительныхъ органовъ, въ министерствѣ торговли и промышленности замѣтна живая работа.

Оно прислушивалось къ голосу общественныхъ организацій и не чуждалось ихъ помощи, оно прислушивалось къ промышленному темпу жизни въ странѣ. Закончу искреннимъ пожеланіемъ, чтобы начало это не заглохло впредь, и чтобы во главу угла экономической жизни страны были положены устои справедливые и благожелательные, указанные знаніемъ современныхъ условій и способовъ выдержать громадный напоръ возрастающихъ россійскихъ торговли и промышленности. Дайте намъ хорошую промышленную политику, и русскія промышленность и торговля обогатятъ нашу страну!

Членъ Госуд. Думы А. Д. Протопоповъ.

Нефтяная промышленность.

Основной и, можно сказать, единственной причиной весьма тяжелаго положенія нефтяной промышленности, является сокращеніе добычи вѣдствие истощенія земель, находящихся въ разработкѣ, и то обстоятельство, что въ теченіе послѣднихъ 13 лѣтъ правительствомъ не было отпущено изъ своихъ запасовъ нефтеносныхъ земель ни одного новаго участка подъ разработку нефти.

За этотъ періодъ добыча на Старо-Бакинскихъ площадяхъ постепенно сокращалась, и хотя за это время усилилась добыча въ другихъ районахъ, и открылись новые районы добычи, но они не могли возмѣстить той убыли, которая получалась отъ сокращенія добычи въ основномъ районѣ.

Слѣдующая таблица весьма наглядно рисуетъ развитіе добычи нефти во всѣхъ районахъ нефтедобыванія.

РАЙОНЫ.	1903	1904	1905	1906	1907	1908	1909	1910	1911	1912	1913
4 Старо-Бакинскія площади	597,0	615,0	410,0	448,0	476,0	467,0	490,0	478,0	425,0	419,0	389,0
Колодезная добыча тамъ же	—	—	—	—	—	—	1,0	3,0	6,0	10,0	19,0
Винагадинскій районъ	0,3	0,3	0,3	0,3	4,7	5,2	7,4	9,0	7,0	10,0	15,0
Сураханскій районъ	—	—	—	—	0,2	0,3	1,7	10,4	19,7	31,4	39,2
Островъ Святой	—	0,5	0,4	0,5	0,2	1,1	1,7	1,4	2,6	3,3	4,0
Челекенъ	—	—	—	—	—	—	3,0	9,6	13,3	12,0	8,0
Грозненскій районъ	32,8	40,1	43,1	38,2	39,4	52,1	57,0	74,0	75,2	65,4	73,0
Майкопскій районъ	—	—	—	—	—	0,1	0,6	1,3	7,8	9,2	6,0
Эмбенскій районъ	—	—	—	—	—	—	—	—	—	1,0	6,0
Ферганская область	0,1	0,5	2,1	4,3	3,2	2,8	0,9	1,7	2,0	4,0	1,4
ИТОГО	630,2	656,4	455,9	491,3	523,7	528,6	563,3	588,4	558,6	565,3	560,6

Въ числѣ мѣропріятій, направленныхъ къ урегулированію положенія нефтяного рынка, правительство намѣтило, съ одной стороны, выпускъ новыхъ земель въ разработку, а съ другой—въ цѣляхъ борьбы съ искусственнымъ повышеніемъ цѣны—организацію казеннаго нефтедобыванія.

Ни то, ни другое, до сихъ поръ не получило еще окон-

чательнаго осуществленія. Торги, имѣвшіе мѣсто 24 мая, сенатомъ (съ начала ноября) еще не утверждены. Законопроекты же о казенномъ нефтедобываніи, внесенные въ Государственную Думу весною, были рассмотрѣны до конца сессіи только въ комиссіяхъ; послѣднія отнеслись къ проекту весьма сочувственно, но въ общемъ собраніи проектъ не былъ рассмотрѣнъ.

Золото- и платинопромышленность.

Самым крупным законодательным актом послѣдняго времени является воспрещеніе вывоза платины въ сыромъ видѣ. Соответствующій законопроектъ былъ внесенъ въ Государственную Думу еще въ 1911 г., но окончательное утвержденіе онъ получилъ только 20 декабря.

Необходимо, однако, отмѣтить, что въ виду возникших сомнѣній, насколько воспрещеніе вывоза сырой платины соответствуетъ нашимъ торговымъ договорамъ, законопроектъ былъ измѣненъ въ томъ смыслѣ, что, вмѣсто воспрещенія вывоза, устанавливалась высокая запретительная пошлина при вывозѣ неочищенной платины въ размѣрѣ 30% съ цѣны платины.

Вторымъ крупнымъ законопроектомъ является изданіе новыхъ правилъ о сѣздахъ золото и платинопромышленниковъ. Наиболѣе существенныя измѣненія, которыя вносятся новыми правилами, по сравненію съ дѣйствовавшими до сихъ поръ, сводятся: 1) къ расширенію круга предпріятій, привлекаемыхъ къ обязательному обложенію на нужды сѣздовъ, 2) къ расширенію имущественныхъ правъ сѣздовъ и правъ ихъ какъ юридическихъ лицъ и 3) къ измѣненіямъ, направленнымъ къ достиженію большей равномерности обложенія между предпріятіями одного и того же района и болѣе цѣлесообразнаго распредѣленія числа голосовъ между отдельными группами этихъ предпріятій.

Каменноугольная промышленность.

Сѣсенное положеніе рынка топлива въ 1913 и въ 1914 г. побудило министерство торговли и промышленности произвести обследованіе рынка съ цѣлью выясненія, какія средства должны быть изысканы для урегулированія спроса и предложенія.

Изъ собранныхъ фактическихъ данныхъ, положеніе угольного рынка въ срединѣ 1914 г. представилось въ слѣдующемъ видѣ. Производительность Донецкаго бассейна возрасла въ 1913 г. по всѣмъ видамъ каменнаго угля, по сравненію съ 1912 г., на 266 мил. пуд., т. е. на 20%. Соответственно, однако, возрастала и спрось.

Балансъ предполагаемой добычи и расхода отдельныхъ видовъ донецкаго минеральнаго топлива въ 1914 г.

(въ милліонахъ пудовъ)

Наименованіе топлива.	Предполагаемая добыча.	Предполагаемый расходъ.	Избытокъ или недостатокъ —.
Каменный уголь.	1.493,1	1.526	— 32,9
Антрацитъ.	402,1	372,5	+ 29,6
Коксъ (производство).	321,0	306,6	+ 14,4
Брикеты.	36,5	16	+ 20,5

Въ окончательномъ итогѣ балансъ добычи и расхода угля и антрацита на 1914 годъ представляется въ слѣдующемъ видѣ.

Балансъ добычи и расхода 1914 г.

Каменный уголь въ милліон. пуд.

	По предположенію горнаго надзора.	По предположенію комиссіи сѣзда горнопром. Юга Россіи.
Добыча.	1.498,4	1.493,1
Расходъ.	1.486,3	1.486,3
	+ 12,1	+ 6,8

Антрацита.

(Въ милліонахъ пудовъ)

	По предположенію горнаго надзора.	По предположенію комиссіи сѣзда горнопром. Юга Россіи.
Добыча.	379,75	401,2
Расходъ.	372,5	372,5
	+ 7,25	+ 29,6

Весь ископаемый уголь.

(Въ милліонахъ пудовъ)

	По предположенію горнаго надзора.	По предположенію комиссіи сѣзда горнопром. Юга Россіи.
Добыча.	1.878,15	1.895,2
Расходъ.	1.858,8	1.858,8
	+ 19,35	+ 36,4

Домбровскій бассейнъ предполагалъ дать 465 милліоновъ пудовъ.

Такимъ образомъ, виды на 1914 годъ были благоприятны, чѣмъ они были на 1913 годъ, когда балансъ спроса и предложенія заключался предвидимымъ дефицитомъ со стороны послѣдняго отъ 50 до 90 милл. пуд.; на 1914 же годъ предвидится превышеніе предложенія отъ 19 до 36 милл. пудовъ.

Имѣя въ виду отмѣченный ростъ добычи донецкаго угля, а также обнаруженную нынѣ наклонность цѣны къ пониженію, министерство торговли и промышленности признало, что въ 1914 г. не представляется достаточныхъ оснований къ расширенію принятыхъ въ 1913 году мѣръ, на примѣръ, —распространеніемъ льготныхъ условій полученія иностраннаго угля на другихъ его потребителей (кроме желѣзныхъ дорогъ), ибо такія мѣры могли бы задержать поступательное движеніе отечественной каменноугольной промышленности.

Съ другой, однако же, стороны, —принимая во вниманіе сравнительную незначительность превышенія предвидимой въ 1914 году добычи надъ спросомъ, а равно и то обстоятельство, что мѣры, направленные къ усиленію у насъ нефтедобыванія (отводъ свѣжихъ земель и казенная эксплуатація нефти), не могутъ дать результатовъ уже въ текущемъ году, и что отмѣченныя выше обстоятельства, а именно —наблюдающееся пониженіе цѣны на донецкій уголь, въ связи съ прогрессирующею его добычею, могутъ претерпѣть измѣненія въ неблагоприятную сторону, —министерство признало, что необходимо придти къ заключенію о цѣлесообразности продленія на одинъ годъ изданнаго въ 1913 году закона о беспошлинномъ ввозѣ иностраннаго угля для желѣзныхъ дорогъ, дабы у правительства была возможность немедленно принять мѣры на случай, если вновь обнаружится на рынкѣ недостатокъ топлива, и цѣны на него начнутъ чрезмѣрно возрастать.

Эта мѣра была одобрена какъ Государственной Ду-

мой, такъ и Государственнымъ Совѣтомъ и удостоилась Высочайшаго утвержденія.

Въ то же время министерство путей сообщенія внесло въ Государственную Думу законопроектъ объ устройствѣ въ Донецкомъ бассейнѣ казенной каменноугольной копи для снабженія углемъ казенныхъ желѣзныхъ дорогъ. Внося указанное представленіе въ Государственную Думу, министерство путей сообщенія указываетъ, что правительство на первое время не задается широкимъ планомъ полного, путемъ исключительно хозяйственной разработки, обезпеченія потребности казенныхъ желѣзныхъ дорогъ каменноугольнымъ топливомъ и пока имѣетъ въ виду ограничиться организацией добычи не болѣе 25—30 милліоновъ пудовъ угля въ годъ,

что составить около 10% общаго потребленія казенными желѣзными дорогами каменнаго угля Донецкаго бассейна,—имѣя въ виду въ будущемъ постепенно развивать казенную добычу угля въ зависимости отъ обстоятельствъ и указаній практики до такихъ размѣровъ, которые исключали бы всякія опасенія возможности нарушенія правильности движенія на дорогахъ изъ-за недостаточности топлива и необходимости нести излишнія, не всегда оправдываемыя существомъ дѣла, затраты по заготовкѣ угля.

Комиссія Государственной Думы отнеслась весьма сочувственно къ проекту созданія казенной каменноугольной промышленности, но до общаго собранія Государственной Думы проектъ, однако, не дошелъ.

Спичечная промышленность и зажигательные приборы.

Въ министерство финансовъ поступали въ послѣднее время многочисленныя заявленія о крайне стѣснительномъ положеніи, которое переживаетъ спичечная промышленность. Приписывая такое положеніе спичечной промышленности отчасти виня и самихъ промышленниковъ, которые стремятся къ расширенію производства на существующихъ фабрикахъ, не сообразуясь со спросомъ на спички, и неосторожно открываютъ новыя фабрики безъ основательнаго обследованія мѣстныхъ условій сбыта, тѣмъ создаютъ излишнюю и чрезмѣрную конкуренцію, спичечные фабриканты, вмѣстѣ съ тѣмъ, указываютъ какъ на причину, обуславливающую стѣсненія спичечнаго производства, на сильное распространеніе въ послѣднее время среди курящей публики механическихъ зажигательныхъ приборовъ, замѣняющихъ собою въ употребленіи обыкновенныя спички. Такимъ приборомъ, по заявленію спичечныхъ фабрикантовъ, ежегодно поступаетъ въ обращеніе около одного милліона штукъ, а такъ какъ въ среднемъ службу cadaго прибора нужно считать равную половинѣ ящика спичекъ, то, слѣдовательно, всѣ выпускаемые за годъ приборы вытѣсняють около 500.000 ящиковъ спичекъ, вслѣдствіе чего и казна несетъ убытки по акцизу со спичекъ въ размѣрѣ около 2½ милліоновъ рублей ежегодно. Данныя эти, по мнѣнію спичечныхъ фабрикантовъ, приводятъ къ убѣжденію, что зажигательные приборы являются серьезнымъ конкурентомъ для спичечной промышленности и потому, въ видахъ соблюденія интересовъ казны, а также устраниенія одной изъ причинъ упадка спичечной промышленности, необходимо такіе приборы привлечь къ обложенію налогомъ.

Возбужденный спичечными фабрикантами вопросъ былъ подвергнутъ подробному обсужденію въ особомъ совѣщаніи при министерствѣ финансовъ съ участіемъ спичечныхъ фабрикантовъ. Въ совѣщаніи выяснилось, что самостоятельную выдѣлку зажигательныхъ приборовъ и сборкою ихъ изъ отдѣльныхъ привозимыхъ изъ за границы частей занимаются въ Россіи всего 6 фабрикъ, которая въ совокупности выдѣлываютъ за годъ до 450.000 штукъ приборовъ, и, кромѣ того, поступаетъ изъ за границы въ годъ приблизительно 325.000 штукъ, всего, слѣдовательно, поступаетъ въ продажу до 780.000 штукъ, причемъ не слѣдуетъ упускать изъ виду, что изъ общаго числа привозимыхъ изъ за границы и выдѣлываемыхъ въ Россіи приборовъ далеко не всѣ находятся въ дѣйствительной работѣ, и значительная часть ихъ лежитъ или на складахъ или на столахъ курильщиковъ безъ всякаго употребленія. Поэтому, приведенныя выше исчисленія спичечныхъ фабрикантовъ о размѣрѣ убытковъ, наносимыхъ зажигательными приборами спичечной промышленности и казнѣ, очевидно, преувеличены.

Тѣмъ не менѣе, нельзя не признать, что зажигательные приборы, замѣняя собою спички, дѣйствительно до нѣкоторой степени влекутъ за собою сокращеніе производства послѣднихъ, нанося этимъ ущербъ какъ спичечной промышленности, такъ и интересамъ фиска. Поэтому министерство финансовъ признало нужнымъ представить на разрѣшеніе законодательныхъ учрежденій вопросъ объ установленіи извѣстнаго налога на зажигательные приборы, по примѣру Франціи и Италіи, гдѣ такой налогъ уже введенъ. При этомъ министерство финансовъ полагало, что введеніе означеннаго налога было бы удобнѣе и легче предпринять именно въ настоящее время, когда выдѣлка зажигательныхъ приборовъ въ Россіи еще только въ зачаткѣ, и самые приборы еще не получили распространенія въ широкихъ слояхъ населенія, такъ какъ съ развитіемъ этого производства и значительнымъ распространеніемъ зажигательныхъ приборовъ, осуществленіе означенныхъ предположеній объ обложеніи зажигательныхъ приборовъ налогомъ встрѣтитъ много практическихъ затрудненій.

Министерство финансовъ внесло поэтому въ Государственную Думу законопроектъ объ обложеніи зажигательныхъ приборовъ акцизомъ въ размѣрѣ 75 коп. съ cadaго прибора.

Государственная Дума отнеслась къ проекту отрицательно. Съ точки зрѣнія фиска возможный доходъ отъ акциза съ зажигательныхъ приборовъ, исчисляемый въ суммѣ ½ мил. рублей, является сравнительно безразличнымъ. Между тѣмъ, вліяніе широкаго распространенія зажигательныхъ приборовъ на уменьшеніе потребленія спичекъ едва ли оправдывается фактическими данными. Общее количество выработанныхъ въ 1909 г. спичекъ составляло 274 милліарда штукъ, а въ 1912 г. повысилось уже до 311 милліардовъ, доходъ казны отъ акциза также возрастаетъ; вообще данныя о ежегодномъ за послѣднія восемь лѣтъ поступленіи акциза со спичекъ свидѣтельствуютъ о нормальномъ изъ года въ годъ возрастаніи этого дохода.

1906 г. — 15 милл. руб.	1910 г. — 18,4 милл. р.
1907 * — 15,9 * * *	1911 * — 18,6 * *
1908 * — 16,7 * * *	1912 * — 19,3 * *
1909 * — 17,2 * * *	1913 * — 20,1 * *

Основываясь на приведенныхъ данныхъ, Государственная Дума признала, что въ настоящее время не имѣется оснований считать, что стѣсненное положеніе спичечной промышленности вызвано широкимъ распространеніемъ зажигательныхъ приборовъ, и высказалась за отклоненіе проекта.

Новыя высшія учебныя заведенія.

При нашей бѣдности въ разсадникахъ высшаго образованія, особенно спеціальнаго, каждое новое высшее учебное заведеніе составляетъ событіе большого общественаго значенія.

Послѣдняя сессія Государственной Думы подарила намъ двумя новыми высшими учебными заведеніями—политехническимъ институтомъ въ Самарѣ и горнымъ институтомъ въ Екатеринбургѣ.

Политехническій институтъ въ Самарѣ

Первоначально предполагалось открыть въ Самарѣ сельско-хозяйственный институтъ. Позднѣе, самарское губ. земство признало, однако, болѣе правильнымъ возбудить ходатайство объ открытіи политехническаго института, съ агрономическимъ отдѣленіемъ. Новая постановка вопроса объясняется тѣмъ, что со времени первоначальнаго возникновенія вопроса, жизнь настолько расширилась, въ связи съ развитіемъ промышленности и торговли, что для удовлетворенія ихъ признается необходимой уже болѣе широкая постановка дѣла. Въ самомъ дѣлѣ, если взять хотя бы одинъ гор. Самару, который особенно поражаетъ своимъ необыкновенно быстрымъ ростомъ въ торговлѣ и промышленности не только среди всѣхъ прочихъ городовъ Заволжья, но и вообще въ ряду русскихъ городовъ, то нетрудно будетъ убѣдиться въ справедливости вышесказаннаго.

Расположенная въ серединѣ Поволжья, въ узловомъ пунктѣ великой сибирской магистрали, ташкентской желѣзной дороги и Средней Азіи, выросшая въ теченіе пятидесяти лѣтъ изъ незначительнаго городка въ крупнѣйшій и вліятельнѣйшій городъ Поволжья въ торгово-промышленномъ отношеніи, Самара съ каждымъ годомъ ускоряетъ ходъ своего экономическаго развитія, который съ усиленіемъ провозоспособности ташкентской желѣзной дороги, съ промышленнымъ оживленіемъ богатыхъ средне-азиатскихъ областей и при правильной постановкѣ мѣстной сельско-хозяйственной промышленности долженъ въ скоромъ времени занять еще болѣе крупное положеніе.

Значительный ростъ за истекшее десятилѣтіе во всѣхъ отрасляхъ торговли и промышленности въ Самарской губерніи сказался, прежде всего, на оборотахъ мѣстныхъ кредитныхъ учрежденій, среди коихъ имѣется девять банковъ и около 200 кредитныхъ товариществъ.

Что касается вывоза хлѣба за границу, то въ 1909 г., при урожаѣ 325 милліоновъ пудовъ, онъ достигъ 10% всего русскаго экспорта въ Европу и около 10% міроваго потребленія пшеницы. Эти цифры въ будущемъ должны возрастать въ зависимости отъ распашки земель и улучшенія хозяйства.

Главную отрасль обрабатывающей промышленности здѣсь составляетъ обработка питательныхъ веществъ, а изъ производствъ на первомъ мѣстѣ мукомольное, а затѣмъ слѣдуютъ: винокуренное, пивоваренное, сахарное, макаронное, крупяное, кожевенное и др.

Остальные виды фабрично-заводской промышленно-

сти по роду производства распределяются на обрабатывающіе: 1) ленъ и пеньку, 2) бумаго-дѣлательное, 3) дерево, 4) машины и орудія, 5) минеральныя вещества, 6) животныя продукты, 7) питательныя вещества и 8) химическія. Вся промышленность по преимуществу носитъ сельско-хозяйственный характеръ.

Приведенныхъ данныхъ, сообщенныхъ министерствомъ торговли и промышленности Гос. Думѣ, далеко не исчерпывающихъ еще дѣйствительнаго положенія вещей, уже достаточно для того, чтобы выяснить, насколько обострилась мѣстная нужда въ такомъ высшемъ учебномъ заведеніи, какъ политехническій институтъ, по своему типу отвѣчающій мѣстной промышленности и торговлѣ.

По единогласному мнѣнію совѣщаній, съ мѣстными представителями край, заинтересованный въ Самарскомъ политехникумѣ, опредѣляется губерніями: Самарской, Симбирской, Уфимской, Казанской, Пензенской, Нижегородской, Тамбовской, Саратовской, Астраханской, Оренбургской и областями: Уральской, Тургайской, Туркестанской, Степнымъ Краемъ, Семирѣченской, Семипалатинской и Закаспійской.

Въ соответствии съ потребностями края, обслуживать который призванъ сельско-хозяйственный факультетъ проектируемаго института, министерствомъ разработана для сего факультета примѣрный учебный планъ, рассчитанный на четырехлѣтнее прохожденіе всего курса. Существенное мѣсто удѣлено въ учебномъ планѣ предметамъ, относящимся до сельско-хозяйственныхъ улучшеній, дабы въ соответствии съ выраженными мѣстными представителями пожеланіями, создать возможность усовершенствованія учащихся въ этой области, имѣющей весьма существенное значеніе въ хозяйственной жизни юго-восточнаго района Имперіи.

Для обслуживания кафедръ этого факультета учреждаются должности: 13 ординарныхъ профессоровъ, 6 экстраординарныхъ и 6 преподавателей.

Учебный планъ коммерческо-экономическаго факультета, рассчитанный такоже на четыре года, составленъ примѣнительно къ планамъ московскаго коммерческаго института. Въ дальнѣйшемъ, возможны, конечно, измѣненія учебнаго плана, основанныя на указаніяхъ учебнаго опыта и вызываемыя требованіями жизни.

Число профессуръ на коммерческо-экономическомъ отдѣленіи предположено 18, изъ коихъ 12 ординарныхъ и 6 экстраординарныхъ, а число преподавателей опредѣлено 14.

Горный институтъ въ Екатеринбургѣ.

Потребность въ высшей технической школѣ на Уралѣ ощущается уже давно. Отсутствие такого учебнаго заведенія на этой обширнѣйшей территоріи, обнимающей собою пять губерній съ десяти-милліоннымъ населеніемъ и разнообразною горною промышленностью, не можетъ быть признано явленіемъ нормальнымъ. За послѣдніе годы вопросъ объ уральскомъ техническомъ высшемъ учебномъ заведеніи сталъ особенно заявлять

о себѣ влѣдствіе того подъема, который столь замѣтно наблюдается въ области уральской промышленности. Научное изученіе геологіи Урала, а въ частности его рудныхъ мѣсторожденій, является основаніемъ всего горнозаводскаго дѣла, а для этого необходимо для уральскаго горнаго дѣла созданіе кадра мѣстныхъ геологовъ. Разумѣется, что подготовка этихъ геологовъ можетъ быть выполнена только здѣсь на мѣстѣ и должна

быть строго приноровлена къ мѣстнымъ практическимъ задачамъ горнаго дѣла. Опытъ убѣждаетъ, что для правильной экономической разработки мѣсторождений Урала недостаточно знать общіе приемы работъ, которые преимущественно сообщаются въ техническихъ учебныхъ заведеніяхъ, удаленныхъ отъ горнозаводскихъ центровъ, но необходимо быть освѣдомленнымъ относительно всѣхъ мѣстныхъ особенностей, незнаніе которыхъ рудничными инженерами, получившими свое образование вдали отъ уральской дѣйствительности, на каждомъ шагѣ создаетъ препятствія для успѣшнаго развитія дѣла.

Если взять заводскую сторону уральской горной промышленности, то и она поражаетъ какъ своею своеобразностью, такъ и крайнею сложностью и разнообразіемъ приемовъ обработки рудъ, соответственно съ разнообразіемъ ископаемыхъ породъ Урала.

Какъ извѣстно, основнымъ уральскимъ производствомъ является желѣзодѣлательное. При этомъ характеръ уральскаго желѣзодѣлательнаго производства значительно отличается отъ работы другихъ горнозаводскихъ раіоновъ Россіи влѣдствіе того, что въ основѣ ея лежитъ не минеральное, но древесное топливо. Обстоятельство это влечетъ за собою самую разнообразную особенности, требуетъ отъ техниковъ, причастныхъ къ уральскому горнозаводскому дѣлу, совершенно особой подготовки, отличной отъ той, которая нужна, напримѣръ, дѣятелямъ юга Россіи.

Послѣ желѣзной видное мѣсто на Уралѣ занимаетъ его мѣдная промышленность, съ каждымъ годомъ все болѣе и болѣе развивающаяся, въ связи съ открытіемъ новыхъ рудныхъ залежей. Необходимость послѣдовательнаго изученія особенностей уральскихъ мѣдныхъ рудъ является основою заводскаго производства, такъ какъ только оно рѣшаетъ вопросъ о наиболѣе целесообразной, наиболѣе экономической ихъ обработкѣ. Здѣсь мѣстное высшее техническое заведеніе и можетъ придти на помощь промышленности, объединивъ разрозненные усилія отдѣльныхъ промышленныхъ предприятий и способствуя развитію научныхъ приемовъ изслѣдованія.

Не менѣе обширное поле для научныхъ изслѣдованій представляетъ собою на Уралѣ и металлургія золота.

Отмѣченныя отрасли заводскаго дѣла на Уралѣ сами по себѣ достаточно обширны, чтобы оправдать открытіе здѣсь мѣстной высшей технической школы, которая шла бы навстрѣчу ихъ нуждамъ. Но ими не исчерпывается все разнообразіе горнозаводскихъ производствъ Урала. Кромѣ нихъ, имѣется здѣсь и выварка соли, и обработка асбеста, и магнезитовое производство, и минерально-химическая промышленность.

Надлежитъ, наконецъ, отмѣтить несомнѣнную наличность на Уралѣ неизслѣдованныхъ донынѣ залежей радиоактивныхъ минераловъ. При признанномъ громадномъ значеніи радія въ наукѣ, промышленности, медицинѣ и пр., одною изъ неотложныхъ задачъ высшей школы на Уралѣ явится правильная постановка изслѣдованій мѣсторожденій этихъ минераловъ, разработка ихъ и изученіе свойствъ ихъ радиоактивности.

Благодаря отмѣченной особенности уральской заводской работы—древесному топливу—лѣсное хозяйство на Уралѣ имѣетъ совершенно особое значеніе и также носитъ въ себѣ черты, отличающія его отъ лѣсныхъ хозяйствъ другихъ раіоновъ Россіи. Лѣсное хозяйство здѣсь должно отвѣчать, первымъ дѣломъ, нуждамъ заводскаго производства примѣнительно къ общимъ условіямъ Урала. Сообразно съ этимъ использование лѣсныхъ богатствъ на Уралѣ носитъ совершенно особый характеръ. Слѣдовательно, и лѣсное дѣло Урала требуетъ созданія особой школы ученыхъ лѣсничихъ, подготовленныхъ къ условіямъ Уральскаго лѣснаго хозяйства.

Если обратиться къ сельскому хозяйству на Уралѣ, то и оно, не говоря уже о большомъ развитіи его, представляетъ не мало чисто мѣстныхъ особенностей, требующихъ ученыхъ агрономовъ, которые, будучи подготовлены къ дѣйствительности здѣсь еще въ школѣ, въ непосредственной близости къ уральскому сельскохозяйственному дѣлу, своимъ знакомствомъ съ мѣстными условіями сельскаго хозяйства могли бы придти на помощь уральской сельскохозяйственной промышленности. Но такихъ специалистовъ пока нѣтъ, влѣдствіе того, что всѣ существующія въ Россіи сельскохозяйственныя школы слишкомъ далеки отъ Урала, какъ по мѣсту нахожденія, такъ и по характеру преподаванія.

Итакъ, и въ отношеніи горнозаводскаго дѣла съ лѣснымъ и въ отношеніи сельскаго хозяйства Уралу необходимо свое высшее техническое учебное заведеніе, какъ умственный центръ научно-технической работы, на обязанности котораго лежала бы разработка мѣстныхъ вопросовъ горнаго дѣла, лѣснаго и сельскаго хозяйства, равно какъ поддержка должностующей зародиться тѣсной связи съ практическою работою на мѣстахъ.

Однако, въ виду значительныхъ затратъ, связанныхъ съ открытіемъ высшаго учебнаго заведенія въ составѣ нѣсколькихъ факультетовъ, на первое время предполагается учредить на Уралѣ горный институтъ съ особымъ курсомъ лѣсоводства, а затѣмъ, въ соотвѣтствіи съ выяснившейся необходимостью, можетъ быть разрѣшенъ вопросъ объ открытіи самостоятельнаго сельскохозяйственно-лѣснаго института.

По вопросу о средствахъ, необходимыхъ для открытія на Уралѣ высшаго техническаго учебнаго заведенія, министерство торговли и промышленности сообщило Гос. Думѣ, что, сознавая всю необходимость въ мѣстной высшей технической школѣ, общественныя учрежденія Урала выразили готовность придти на помощь правительству въ этомъ дѣлѣ своими посильными средствами. Именно, пермское губернское земское собраніе ассигновало 500.000 р. на открытіе такой высшей школы. Екатеринбургское уѣздное земское собраніе ассигновало 200.000 р., а екатеринбургская городская дума—300.000 р. на открытіе высшей технической школы въ Екатеринбургѣ. Кромѣ того, имѣется пожертвованіе въ 5.000 р. отъ оханскаго уѣзднаго земства, пермской губерніи. Такимъ образомъ, на постройку означеннаго высшаго учебнаго заведенія имѣется мѣстныхъ средствъ 1.005.000 р. Къ этому надо добавить, что гор. Екатеринбургъ, кромѣ предоставленія для практики слушателей предполагаемаго къ учрежденію института своей лѣсной дачи, жертвуетъ подъ постройки для института мѣсто, стоимость котораго должна быть расцѣниваема не ниже 360.000 р. Наконецъ, гор. Екатеринбургъ предоставляетъ бесплатно изъ городской дачи и необходимыя для постройки строительныя матеріалы: бутовый камень, камень для цоколя, песокъ, глину и т. д.

Кромѣ того, ближайшія окрестности Екатеринбурга богаты залежами минеральныхъ ископаемыхъ, золотыми россыпями, рудниками, разработками и заводами. Такого рода исключительныя минеральныя богатства создаютъ для института въ Екатеринбургѣ чрезвычайно благоприятныя условія. Слушатели института съ первыхъ же шаговъ попадаютъ въ атмосферу горнопромышленной жизни и получаютъ возможность практическаго соприкосновенія съ горнымъ дѣломъ въ самомъ обширномъ смыслѣ.

Согласно приведеннымъ въ представленіи министерства расчетамъ, сооруженіе и оборудованіе новаго горнаго института за вычетомъ отпускаемыхъ на этотъ предметъ средствъ, достигающихъ, какъ указано, размѣра 1.005.000 р., потребуетъ изъ средствъ казны 1.835.000 р.

Высшіе коммерческіе, Счетоводные и Желѣзнодорожныя курсы М. В. Побѣдинскаго.

Однимъ изъ первыхъ частныхъ учебныхъ заведеній, положившимъ въ основу своей деятельности задачи и цѣли, намѣченныя закономъ 15 Апрѣля 1896 г., явились Высшіе Коммерческіе и Счетоводные курсы, съ Желѣзнодорожнымъ отдѣленіемъ при нихъ, М. В. Побѣдинскаго.



Восьмая аудиторія (актовый залъ) курсовъ М. В. Побѣдинскаго.

Уставъ курсовъ былъ утвержденъ вскорѣ по изданіи закона 15 Апрѣля 1896 г., а съ осени 1897 г. на Курсахъ начались уже занятія.

Во главѣ курсовъ, рядомъ съ ихъ учредителемъ М. В. Побѣдинскимъ, сталъ кружокъ преподавателей, сначала совѣтъ незначительный, поставившихъ цѣлью постоянное и неуклонное служеніе дѣлу развитія коммерческаго образованія въ Россіи.



Фасадъ дома (по Невскому пр., 102), въ которомъ помѣщаются курсы М. В. Побѣдинскаго.

Въ настоящее же время (1914—1915 уч. г.) на Курсахъ читаютъ лекціи 45—50 препода-

ческаго Института.

Число слушателей быстро увеличивается: 1-ой годъ 1897/98—79 слушателей; 1898/99—159; 1912/13 — 924; 1913/14—1270.

Курсы имѣютъ очень обширное помѣщеніе, расположен-

Курсами издается журналъ «Коммерческая школа и жизнь» и учреждено «Общество Бухгалтеровъ и Экономистовъ», Председателемъ котораго состоитъ М. В. Побѣдинскій.

Адресъ курсовъ, редакціи журнала и Правленія Общества:

Петроградъ, Невскій

Телеф. 29 — 24.

Гимназія и Реальное Училище А. Х. Юргенсона.

Директоромъ «Гимназіи и Реального училища а также способствовать ихъ эстетическому и физи- А. Х. Юргенсона», открытыхъ 28 октября 1905 года, ческому развитію. состоитъ статскій совѣтникъ Александръ Христіановичъ Юргенсонъ.

Обладая полными правами правительственныхъ гимназій и реальныхъ училищъ, учебныя заведенія А. Х. Юргенсона состоятъ въ вѣдомствѣ министерства народнаго просвѣщенія и имѣютъ: гимназія—8 основныхъ классовъ и одинъ приготовительный изъ двухъ отдѣленій: младшаго и старшаго; реальное училище—7 основныхъ классовъ.

Цѣль этихъ учебныхъ заведеній—дать ученикамъ серьезное общее образованіе, основательное знаніе новыхъ языковъ, воспитать въ нихъ самостоятельность и возбудить дѣйствительный интересъ къ научнымъ предметамъ,



А. Х. Юргенсонъ.

Въ кругъ занятій, кромѣ общеобразовательныхъ предметовъ, входятъ: практика новыхъ языковъ, рисованіе красками, лѣпка, пѣніе, танцы, образовательныя экскурсіи въ художественные и научные музеи, на выставки и по окрестностямъ Петрограда.

Въ учебныя заведенія принимаются дѣти всѣхъ сословій и вѣроисповѣданій.

При открытіи гимназій и реального училища поступило 35 учениковъ, нынѣ же число ихъ достигаетъ 350 при 35 преподавателей.

«Гимназія и реальное училище А. Х. Юргенсона» находится въ Петроградѣ, Троицкая улица, 18; телеф. 152—57. Канцелярія открыта отъ 10—2 ч. дня.



Выпускъ гимназій 1913 г.



Выпускъ реального училища 1913 г.

Петроградскіе общеобразовательные курсы и реальное училище А. С. Черняева.

Петроградскіе общеобразовательные курсы А. С. Черняева являются среднимъ учебнымъ заведеніемъ для взрослыхъ лицъ обоого пола съ четырехгодичнымъ курсомъ совершенно новаго типа; они представляютъ соединеніе классической и реальной школы. Курсы имѣютъ цѣлью при помощи научныхъ дисциплинъ содѣйствовать учащимся въ выработкѣ научнаго міросозерцанія, заложить прочныя основы средняго образованія и сдѣлать вполне доступными для учащихся занятія въ высшихъ учебныхъ заведеніяхъ.

Курсы оборудованы согласно всѣмъ новѣйшимъ теченіямъ педа-



А. С. Черняевъ.

5-ый « . . . 1906/7—670 »
6-ой « . . . 1907/8—800 »
и т. д.

Реальное училище А. С. Черняева открыто въ 1906 году, а съ 1907 г. учащимся предоставлены права правительственныхъ реальныхъ училищъ. Число учениковъ значительно прогрессируетъ:

1906/7— 50 учащихся
1907/8—500 «
1908/9—690 «
1909/10—720 «
1910/11—725 «
и т. д.

При реальномъ училищѣ имѣются 2 рекреационныхъ зала, акто-



Научный театръ.

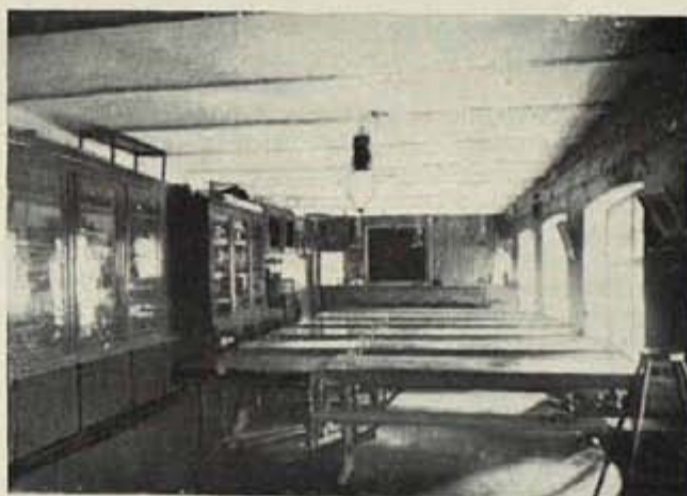

Физическій кабинетъ.

гогической мысли. Къ преподаванію привлечены извѣстныя своею научною подготовкою силы; введены практическія занятія, бесѣды, репетиціи имѣются: библіотека, столовая, товарищескій фондъ, общество вспомошествованія при курсахъ и проч.

Курсы открыли занятія 1 сентября 1902 г.

Ростъ курсовъ:

1-ый годъ . . . 1902/3— 8 учан.
2-ый « . . . 1903/4— 75 «
3-ый « . . . 1904/5—350 «
4-ый « . . . 1905/6—440 «



Зданіе петроградскихъ общеобраз. курсовъ и реального училища.

вый залъ, залъ научнаго театра; лабораторіи и различные научные кабинеты; библіотека въ 6.000 томовъ.

Для наглядности преподаванія устроенъ научный театръ; при немъ имѣются: 1) эвидіаскопъ Цейса, 2) стереоскопическія камеры со снимками преимущественно географическаго содержанія, 3) кинематографъ 4) проекціонный микроскопъ.

Курсы и училище находятся въ Петроградѣ: Татарскій пер., д. 12—14. Телеф. 537—28.

на рынокъ въ ближайшіе годы, то ясно, что доминирующая роль Донецкаго бассейна остается еще, по крайней мѣрѣ, на нѣсколько лѣтъ. Для 1913 года уже выяснилось увеличеніе добычи угля въ Донецкомъ бассейнѣ на 260 милл. пудовъ и тенденція къ дальнѣйшему увеличенію.

Однако для того, чтобы донецкая промышленность могла достигнуть увеличенія добычи настолько, чтобы удовлетворить всю возрастающую потребность угля, необходимо, по мнѣнію съѣзда, въ ближайшемъ же будущемъ осуществленіе цѣлаго ряда мѣропріятій со стороны государства.

Вотъ главнѣйшія постановленія съѣзда о мѣропріятіяхъ для развитія донецкой промышленности.

Признать необходимымъ урегулированіе арендныхъ отношеній между владѣльцами земель и владѣльцами каменноугольныхъ предпріятій.

Выразить пожеланіе объ улучшеніи водныхъ путей, въ частности—о скорѣйшемъ осуществленіи шлюзованія Дона и сѣвернаго Донца, о соединеніи бассейновъ Днѣпра и Дона, объ улучшеніи черноморскихъ и азовскихъ портовъ и о соединеніи бассейновъ Волги и Дона. Въмѣстѣ съ этимъ рѣшено возбудить ходатайство передъ министромъ путей сообщенія о томъ, чтобы уставъ проектируемаго общества для снабженія желѣзныхъ дорогъ минеральнымъ топливомъ не получилъ утвержденія и, наконецъ, возбудить ходатайство объ облегченіи утвержденія и проведенія въ жизнь уставовъ акціонерныхъ предпріятій.

Къ тому же вопросу о современномъ положеніи горной и горнозаводской промышленности Юга Россіи относятся и доклады совѣта и комиссіи о современномъ положеніи желѣзнодорожной и желѣзной промышленности, заслушанные съѣздомъ.

Едва ли нужно указывать, что обезпеченіе страны желѣзными рудами представляется первѣйшей гарантіей правильнаго развитія ея металлургической промышленности, а слѣдовательно, наблюденія надъ развитіемъ желѣзнодорожной промышленности, представленныя въ нижепомѣщенныхъ итогахъ, имѣютъ большой интересъ.

Добыто руды:

Г О Д А.	Югъ Россіи.	Ураль.	Царство Польское.	Центральный районъ.	Сѣверный районъ.	Сибирь.	И Т О Г О.
	Въ тысячахъ пудовъ.						
1903	167.488	67.543	10.275	6.503	802	588	253.199
1904	218.327	65.469	18.217	8.301	624	923	311.861
1905	188.721	82.671	16.165	10.014	501	494	298.566
1906	219.363	74.518	18.054	8.248	463	416	321.062
1907	239.299	66.188	12.577	8.864	433	324	327.685
1908	242.007	65.764	12.115	8.262	189	60	328.397
1909	233.811	67.882	7.509	6.727	176	281	316.386
1910	260.240	72.100	10.590	7.741	319	500	351.490
1911	306.410	93.536	15.734	9.070	216	106	425.072
1912	352.356	112.685	17.944	17.782	250	94	501.111

На югѣ Россіи имѣются четыре рудныхъ района—криворогскій, керченскій, донецкій и корсакъ-могила, причемъ главнѣйшимъ является первый, давшій въ 1912 году 327 милл. пуд., тогда какъ Керченскій—все-го лишь 25 милл., а остальные два района съ 1910 г. не работаются.

Добыча желѣзной руды въ другихъ 4 районахъ Россіи, а именно въ Царствѣ Польскомъ, въ центральной Россіи (Нижегородская, Калужская, Тульская, Рязанская, Владимірская губ.), Сибири и сѣверныхъ губерніяхъ,—весьма незначительна, и на широкое развитіе ея рассчитывать нельзя. Только Уралъ въ этомъ отношеніи находится въ несравненно лучшихъ условіяхъ, имѣя огромные запасы руды въ мѣсторожденіяхъ, пока еще удаленныхъ отъ удобныхъ путей сообщенія. Въ частности, потребность вывоза руды изъ рудниковъ Донецкаго бассейна, увеличивающаяся изъ года въ годъ, побудила съѣздъ къ постановленію ходатайствовать объ увеличеніи пропускной способности екатерининской ж. д. и о постройкѣ сѣти новыхъ вѣтокъ, соединяющихъ рудники съ магистралью этой дороги.

Что же касается металлургической промышленности Юга Россіи, то изъ доклада совѣта видно, что въ развитіи ея въ Россіи могутъ быть отмѣчены три главнѣйшихъ періода. Первый, съ 1893 г. по 1900 г. включительно, характеризовался быстрымъ ростомъ выплавки чугуна съ 68,87 милл. пуд. въ 1893 г. до 177,22 милл. въ 1900 г.

Во второй періодъ—1901—1910 г. г. въ производствѣ чугуна въ отдѣльные годы замѣчаются значительныя колебанія. Въ 1904 г. выплавка чугуна поднялась до 180,32 милл. пуд., но въ слѣдующемъ году понизилась до 165,81 милл. пуд.

Началомъ третьяго періода нужно считать 1910 г. Ростъ городского строительства, проведеніе новыхъ желѣзныхъ дорогъ, оживленіе въ области машиностроительной промышленности и судостроенія, а затѣмъ сильное возрастаніе крестьянскаго потребленія желѣза въ сильной степени способствовали емкости желѣзнаго рынка. Годовая выплавка чугуна въ Имперіи съ 175,41 милл. пуд. въ 1909 г. поднимается въ 1912 г. до 256,3 милл. пудовъ.

Въ интересахъ болѣе подробнаго ознакомленія съ ростомъ выплавки чугуна слѣдуетъ познакомиться съ помѣщенными ниже цифрами:

Г О Д А.	Выплавка чугуна въ миллионы пудовъ.				
	Югъ Россіи.	Ураль.	Польскій районъ.	Центральный районъ.	В С Е Г О.
1904	110,6	40,1	22,8	5,6	180,3
1906	102,0	38,2	18,5	5,2	164,4
1908	117,4	35,8	12,8	4,9	171,1
1910	126,4	39,1	15,3	4,7	185,6
1911	147,7	44,9	21,2	5,5	219,4
1912	173,4	50,6	23,9	8,3	256,3
1913 *)	210,0	61,0	26,0	19,0	316,0

Такимъ образомъ по количеству выплавляемаго чугуна на первомъ мѣстѣ стоятъ южные заводы, а второе—принадлежитъ Уралу.

Слѣдуетъ сказать, что подъ понятіемъ желѣзодѣлательной промышленности разумѣются три стадіи послѣдовательныхъ, но болѣе или менѣе самостоятельныхъ операций по полученію и обработкѣ желѣзныхъ продуктовъ, а именно: 1) выплавка чугуна, ведущаяся на доменныхъ заводахъ, 2) производство литыхъ и сварочныхъ болванокъ-полупродуктъ, и 3) изготовленіе готоваго желѣза и стали.

Поэтому для характеристики общаго положенія желѣзодѣлательной промышленности Россіи интересно сопоставить число заводовъ въ различныхъ районахъ.

*) (По предварительнымъ подсчетамъ).

РАЙОНЫ.	Доменные заводы.		Передельные заводы.		ВСЕГО.		
	Дѣйств.	Недѣйств.	Дѣйств.	Недѣйств.	Дѣйств.	Недѣйств.	Итого.
Ураль	58	24	33	10	91	34	125
Югъ Россіи	16	4	5	2	21	6	27
Царство Польское	7	14	4	6	11	20	34
Средняя Россія	16	18	5	3	21	21	42
Сѣверный край	1	10	10	4	11	14	25
Приволжскій край	—	—	2	3	2	3	5
Всего	98	70	59	28	157	98	255

Какъ видно изъ этой таблицы, по числу дѣйствующихъ заводовъ Уралъ стоитъ на первомъ мѣстѣ.

По разсмотрѣніи всѣхъ этихъ статистическихъ данныхъ текущаго года, съѣздъ нашель, что въ желѣзодѣлательной промышленности вообще и Юга Россіи въ частности въ 1913 г. продолжалось то же повышательное настроеніе, которое особенно мощно проявилось въ 1912 году.

Принимая же во вниманіе, что правительствомъ предложено разрѣшить устройство новыхъ металлургическихъ заводовъ, которымъ будутъ даны казенные заказы, съѣздъ поручилъ совѣту представить подлежащимъ сферамъ цифровыя данныя о предполагаемой выплавкѣ чугуна въ 1914 г., которая, по мнѣнію совѣта, превыситъ 215 милл. пуд.

Весьма важный вопросъ «о правѣ на нѣдра, содержащая полезныя ископаемыя», былъ обслѣдованъ особой

комиссіей подъ предѣлательствомъ горнаго инженера А. И. Фенина, докладъ котораго былъ разсмотрѣнъ съѣздомъ, согласившимся съ заключеніемъ комиссіи, по поводу проекта измѣненія правилъ о частной горной промышленности въ такой редакціи, чтобы права акціонерныхъ предприятий и лицъ іудейскаго вѣроисповѣданія нисколько не были стѣснены по сравненію съ существующимъ положеніемъ. вмѣстѣ съ тѣмъ, съѣздъ поручилъ совѣту возбудить ходатайство передъ министромъ торговли и промышленности о выработкѣ законопроекта объ урегулированіи арендныхъ отношеній, ибо, по мнѣнію съѣзда, развитію каменноугольной промышленности грозитъ опасность сильнаго паденія, въ виду прекращенія арендныхъ договоровъ, заключенныхъ на короткіе сроки (30—36 лѣтъ). Затѣмъ съѣздъ, разсмотрѣвъ докладъ комиссіи по вопросу о горномъ и горнозаводскомъ техническомъ образованіи, выразилъ пожеланія объ открытіи при екатеринославскомъ горномъ институтѣ агрономическаго отдѣленія, и поручилъ совѣту съѣздовъ возбудить въ подлежащихъ сферахъ ходатайства: о допущеніи представителей съѣзда въ засѣданіи горнаго ученаго комитета въ совѣтъ горнаго института Екатерины II и въ факультетскія собранія екатеринославскаго горнаго института.

Затѣмъ поручено также совѣту ходатайствовать о скорѣйшемъ осуществленіи намѣченныхъ къ устройству желѣзныхъ дорогъ и многихъ вѣтокъ и подъѣздныхъ путей; также ходатайствовать о различныхъ тарифныхъ пониженіяхъ по перевозкѣ донецкаго минеральнаго топлива.

Последнее засѣданіе съѣзда было посвящено вопросу о фондѣ, для обезпеченія предприятий при массовыхъ несчастныхъ случаяхъ. Фондъ этотъ установленъ съѣздомъ, по примѣру прошлыхъ лѣтъ, въ суммѣ 150.000 руб.

По обсужденіи всѣхъ вопросовъ состоялись выборы должностныхъ лицъ съѣзда, и затѣмъ съѣздъ былъ закрытъ.

А. К—въ.

19-ый съѣздъ Горнопромышленниковъ Урала.

19-ый съѣздъ горнопромышленниковъ Урала состоялся въ г. Екатеринбургѣ съ 25 по 28 февраля 1914 г.

Предѣлатель съѣзда былъ избранъ Я. И. Хованскій, секретарями Ю. И. Бутлеровъ и В. Г. Тидеманъ.

Помимо горнопромышленниковъ въ работахъ съѣзда приняли участіе представители министерствъ: внутреннихъ дѣлъ, торговли и промышленности, финансовъ, путей сообщенія и представители общественныхъ организацій.

Принявъ предложеніе объ образованіи подготовительныхъ комиссій для разработки вопроса объ обезпеченіи Урала горными рабочими и о перевозкѣ горнозаводскихъ грузовъ по жел. дор., съѣздъ обсудилъ насущнѣйшій вопросъ для жизни Урала о земскомъ обложеніи горнозаводскихъ предприятий. Считая прежнія нормы обложенія устарѣвшими, неудовлетворительными и грозящими опасностью для горнаго дѣла, съѣздъ высказался за принятіе мѣръ къ охранѣ справедливыхъ интересовъ горной промышленности.

Сознавая недостатокъ специалистовъ-инженеровъ и вообще технику-специалистовъ, съѣздъ постановилъ возбудить ходатайство объ учрежденіи въ екатеринбургскомъ горномъ институтѣ кафедры горнозаводскаго хозяйства, о расширеніи программы горныхъ училищъ и объ установленіи болѣе тѣсной связи въ преподаваніи въ среднихъ техническихъ училищахъ и горномъ институтѣ.

Обсужденіе съѣздомъ проекта министерства торговли и промышленности о введеніи страхованія рабочихъ, страховыхъ судовъ и больничныхъ кассъ, вызвали болѣе шія разногласія, которая закончилась предложеніемъ выразить отрицательное отношеніе къ министерскому проекту и принять участіе въ засѣданіяхъ по этимъ вопросамъ особаго совѣщанія при совѣтѣ съѣздовъ представителей промышленности и торговли.

Ссылаясь на самобытность уральской промышленности, страдающей безсистемностью и отсутствіемъ точныхъ статистическихъ данныхъ, съѣздъ призналъ желательнымъ расширеніе дѣятельности совѣта по изданію статистическихъ свѣдѣній путемъ изданія особаго печатнаго органа.

Такъ какъ снабженіе Урала минеральнымъ топливомъ имѣетъ большое практическое значеніе, а загроможденіе пермской ж. д. грузами лишаетъ возможности пользоваться льготнымъ тарифомъ, съѣздъ возбудилъ ходатайство объ измѣненіи правилъ примѣненія льготнаго тарифа и о продленіи дѣйствія тарифа на сибирскій коксъ.

Между прочимъ, было указано на значительныя мѣстоножденія антрацита прекраснаго качества, эксплуатация которыхъ на Уралѣ можетъ развитъ желѣзную и мѣдную промышленность; съѣздъ постановилъ обратиться къ геологическому комитету съ ходатайствомъ о подробномъ изслѣдованіи каменноугольныхъ мѣсто-

рожденій Урала. Принимая во вниманіе, что законъ 29 марта 1895 г. имѣлъ цѣлью поддержаніе чугуноплавильнаго производства путемъ доставленія горнопромышленнымъ предпріятіямъ необходимой древесины, съѣздъ постановилъ ходатайствовать о предоставленіи возможности использовать бесполезно пропадающіе лѣса горнаго вѣдомства для цѣлей частной горной промышленности.

Загѣмъ съѣздъ приступилъ къ обсужденію условій перевозки горнозаводскихъ грузовъ по жел. дорогамъ. Такъ какъ означенный вопросъ былъ уже разработанъ въ особой комиссіи, съѣздъ принялъ предложеніе комиссіи ходатайствовать черезъ м. п. с. объ увеличеніи подвижного состава пермской ж. дор. необходимымъ количествомъ паровозовъ и вагоновъ, о скорѣйшемъ проведеніи второго пути на Вятку и объ открытіи въ Екатеринбургѣ особаго уральскаго порайоннаго комитета, и ассигновать потребныя для содержанія комитета средства за счетъ горнопромышленныхъ предпріятій Урала, съ обложеніемъ для сей цѣли горнозаводскихъ грузовъ.

О своемъ постановленіи съѣздъ послалъ телеграммы предѣдателю Г. Д. и членамъ Думы отъ уральскихъ губерній.

По просьбѣ низерскаго горнозаводскаго общества, съѣздъ обратился къ министру финансовъ съ просьбой о скорѣйшемъ разсмотрѣніи проекта линіи Уфа—Верхнеуральскъ—Троицкъ. Выслушавъ сообщеніе управляющаго пермской жел. дор. о способахъ постройки подь-

ѣздныхъ путей, съѣздъ поручилъ совѣту съѣздовъ разработать уставъ общества уральскихъ подьѣздныхъ путей и представить докладъ по этому вопросу экспертному съѣзду горнопромышленниковъ Урала.

На съѣздѣ былъ констатированъ фактъ подъема горной промышленности Урала. Особенно интенсивнымъ представляется увеличеніе производительности доменныхъ печей, что свидѣтельствуетъ о большомъ техническомъ прогрессѣ Урала. Съѣздъ указываетъ, что во многихъ округахъ Урала произведены серьезныя улучшения и преобразованія заводовъ, сдѣланы крупныя денежныя затраты, и такія же затраты ожидаются впереди. Хотя добыча ископаемыхъ и переработка ихъ увеличивается съ каждымъ годомъ, но расширившееся производство не отстаетъ отъ спроса.

Дополнительно съѣздъ обсудилъ вопросъ объ обезпеченіи горнопромышленныхъ предпріятій Урала рабочими и постановилъ созвать въ Екатеринбургѣ особое совѣщаніе старшихъ лѣсничихъ и управляющихъ заводами, для разработки мѣръ къ устраненію нѣкоторыхъ ненормальныхъ явленій въ области найма рабочихъ по выработанной съѣздомъ программѣ. Кроме того, съѣздъ возбудилъ ходатайство объ устройствѣ на Уралѣ элеваторовъ для овса и постановилъ разработать вопросъ о самоснабженіи овсомъ горнопромышленныхъ предпріятій на началахъ объединенія.

Утвердивъ денежный отчетъ совѣта за 1913 г. и смѣту на 1914 г. въ суммѣ 50.340 руб., 19-ый съѣздъ горнопромышленниковъ Урала закрылся.

7-й всероссійскій электротехническій съѣздъ.

7-ой очередной всероссійскій электротехническій съѣздъ состоялся въ Москвѣ съ 27 декабря 1912 г. по 5 января 1913 г.

Предѣдателемъ съѣзда былъ избранъ Н. И. Гучковъ, а товарищами предѣдателя А. А. Вороновъ и М. К. Поливановъ и секретаремъ—Н. Н. Георгіевскій.

Выслушавъ привѣтствія различныхъ депутацій и представителей общества и утвердивъ отчетъ постояннаго комитета, съѣздъ въ цѣляхъ продуктивности работы выдѣлилъ слѣдующія секціи: 1) общіе вопросы, 2) научныя вопросы, 3) промышленное примѣненіе электричества, 4) электрическія желѣзныя дороги и 5) телеграфы, телефоны, электрическая сигнализанія.

Развитіе электротехническихъ сооружений какъ промышленныхъ, такъ и для общественнаго пользованія, и отсутствіе соответствующихъ современному положенію дѣла узаконеній, заставили съѣздъ обратиться съ ходатайствомъ, чтобы регистрація и разрѣшеніе на устройство и приведеніе въ дѣйствіе частныхъ электротехническихъ сооружений, а также надзоръ за ними были сосредоточены въ министерствѣ торговли и промышленности. Въ виду того, что вопросъ о развитіи электротехническихъ предпріятій, предназначенныхъ для снабженія дешевой энергіей городовъ, селеній и цѣлыхъ промышленныхъ районовъ, тормозится отсутствіемъ закона о принудительномъ отчужденіи частновладельческихъ земель, съѣздъ призналъ необходимымъ выработку соответствующаго закона. Въ томъ же духѣ съѣздъ высказался и по вопросу о пересѣченіи жел. дор. путей электрическими проводами.

По поводу впервые поднятаго на съѣздѣ вопроса о постановкѣ электрическаго освѣщенія и о гербовомъ сборѣ съѣздъ постановилъ ходатайствовать объ обложеніи электрической энергіи гербовымъ сборомъ по низшему окладу. Съѣздъ призналъ, что электрическое освѣщеніе при современной дороговизнѣ освѣтительныхъ матеріаловъ является не роскошью, а предметомъ первой

необходимости, и потому существующій гербовый уставъ тяжело ложится на мелкаго потребителя.

По поводу обложенія налогами центральной электрическихъ станцій, съѣздъ поручилъ специальной комиссіи детально разсмотрѣть этотъ вопросъ и представить свои соображенія. Не менѣе важнымъ дѣломъ, по мнѣнію съѣзда, является и вопросъ о нормальномъ договорѣ, который въ данное время только стѣсняетъ частную предпримчивость въ области электротехнической промышленности.

Въ виду того, что нынѣшнія предѣльныя нормы губительно отзываются на развитіи электрическихъ станцій въ городахъ и селеніяхъ, съѣздъ призналъ необходимымъ установить окончательную схему нормальнаго договора и поручить постоянному комитету разослать сводку замѣчаній на концессионные договоры городамъ и концессионерамъ.

Въ связи съ этимъ былъ поставленъ на обсужденіе не менѣе важный вопросъ о новыхъ формахъ электротехническихъ предпріятій, а именно «о городскихъ управленіяхъ вмѣстѣ съ частнымъ капиталомъ».

Подчеркивая, что нехозяйственность эксплуатации электрическихъ станцій—фактъ общественный, и что города не въ состояніи вести крупныя предпріятія, съѣздъ остановился на идеѣ концентраціи электрическихъ станцій, благодаря чему явится дешевая, доступная всѣмъ электрическая энергія.

При такой постановкѣ вопроса городскія самоуправленія много выигрываютъ, такъ какъ доступность электрической энергіи, содѣйствуя возникновенію и развитію многихъ отраслей народнаго труда, подымаетъ экономическое благосостояніе населенія, его налоговоплатежную способность, которая косвенно укрѣпляетъ городской бюджетъ.

Съ чувствомъ признательности съѣздомъ было принято предложеніе Императорскаго русскаго технического общества объ устройствѣ съѣзда по бѣлому и

сѣрому углю и выставки при немъ. Съѣздъ призналъ выставку бѣлаго и сѣраго угля крайне интересной, своевременной и необходимой. Съѣздъ обратилъ вниманіе на новый страховой законъ и на его значеніе для электротехниковъ. Съѣздъ привѣтствовалъ новый законъ о страхованіи, какъ первое государственное начинаніе, предпринятое въ видахъ урегулированія матеріальнаго положенія крайне необезпеченнаго трудящагося люда, и выразилъ пожеланіе, чтобы законъ обезпечилъ инвалидовъ, вдовъ, сиротъ матеріальными средствами и медицинской помощью.

Ознакомившись съ вопросомъ объ электрофикаціи городскихъ водопроводовъ, съѣздъ высказался за необходимость объединенія производства двигательной силы.

Устройство воздушной линіи высоковольтной передачи электрической энергіи въ связи съ вопросомъ о вліяніи электрической передачи на телеграфные и телефонные провода, обратило на себя вниманіе съѣзда въ томъ смыслѣ, что было признано необходимымъ и желательнымъ немедленно приступить къ выработкѣ общихъ правилъ безопасности и правилъ огражденія проводовъ отъ высоковольтной передачи.

Значительное мѣсто въ работахъ съѣзда заняли во-

просы специального и научнаго характера, изъ числа которыхъ слѣдуетъ отмѣтить: способъ провѣрки счетчиковъ переменнаго тока, промышленныя испытанія желѣза, сравненіе существующихъ методовъ измѣреній напряженія и мощностей въ высоковольтныхъ цѣпяхъ, ртутные эталоны международнаго ома въ главной палатѣ мѣръ и вѣсовъ и др.

Среди прочихъ докладовъ особое вниманіе вызвалъ вопросъ объ уличномъ электрическомъ освѣщеніи, возбужденіи оживленія пренія. Въ итогѣ съѣздъ постановилъ выработать къ очередному съѣзду нормы для уличнаго освѣщенія, независимо отъ применяемыхъ источниковъ свѣта. Не обошли вниманіемъ и важный вопросъ о примѣненіи электричества на газовыхъ рудникахъ (аккумуляторныя лампы).

Въ общемъ 7-ой всероссійской электротехнической съѣздъ оставилъ глубокой слѣдъ въ культурной жизни Россіи. Общее число членовъ достигло 718 человекъ и превысило число участниковъ предыдущихъ съѣздовъ.

Восьмой съѣздъ предполагается созвать въ Харьковѣ въ январѣ 1915 г. и приурочить къ этому времени электротехническую выставку.

Н. К.

Постоянное бюро съѣздовъ стеклозаводчиковъ.

Для выясненія и обсужденія вопросовъ, касающихся нуждъ стекольной промышленности, 17 ноября 1906 года въ Москвѣ, по инициативѣ нѣсколькихъ промышленныхъ фирмъ, состоялся съѣздъ стеклянныхъ заводчиковъ, на которомъ былъ выработанъ уставъ съѣздовъ стеклозаводчиковъ и избрано временное бюро изъ 10 членовъ подъ предсѣдательствомъ кн. А. Д. Оболенскаго. Уставъ былъ утвержденъ министромъ торговли и промышленности 28 февраля 1907 года, а временное бюро было преобразовано въ постоянное и получило функцію представительнаго органа очередныхъ съѣздовъ стеклозаводчиковъ.

За время съ 1906—1914 г. дѣятельность постояннаго бюро выразилась въ организационнѣе осуществленіи 8 очередныхъ общихъ съѣздовъ.

Въ настоящее время постоянное бюро функционируетъ въ слѣдующемъ составѣ: предсѣдатель—кн. А. Д. Оболенскій, товарищъ предсѣдателя—А. И. Мамоновъ,

члены: В. Л. Гомонъ, С. Л. Гуревичъ, С. М. Наставинъ, В. А. Поклевскій-Козель, А. И. Тихомировъ, И. Е. Ритингъ, С. Н. Смирновъ и П. П. Рябушинскій. Подготовительная дѣятельность бюро послѣднему 8-му очередному съѣзду выразилась въ рядѣ работъ по созданію образцоваго устава больничныхъ кассъ стекольныхъ предприятий и собиранію матеріаловъ и свѣдѣній по вопросу объ учрежденіи школы для стекольныхъ техниковъ.

Кромѣ того, пост. бюро обратилось въ м. н. п. съ ходатайствомъ о томъ, чтобы въ программу проектируемой керамической школы былъ введенъ отдѣлъ стеклодѣлія.

Члены и представители бюро участвовали въ цѣломъ рядѣ засѣданій различныхъ вѣдомствъ по вопросамъ, связаннымъ съ дѣятельностью стекольныхъ предприятий и нуждами стекольной промышленности.

8-й очередной съѣздъ стеклозаводчиковъ.

Засѣданія 8-го очереднаго съѣзда состоялись въ Москвѣ 2 и 3 марта 1914 года. Предсѣдателемъ былъ избранъ кн. А. Д. Оболенскій, секретарями—С. Н. Смирновъ и А. К. Штучковъ.

Были выслушаны доклады о дѣятельности постояннаго бюро и отчетъ по изданію журнала «Стеклозаводчикъ».

Вопросъ о пересмотрѣ таможеннаго тарифа на стеклянные издѣлія занялъ преимущественное вниманіе, причемъ было признано желательнымъ увеличеніе въ ставкахъ и измѣненіе въ номенклатурѣ общаго таможеннаго тарифа.

Докладъ С. Л. Гуревича о регистраціи торговыхъ сдѣлокъ былъ переданъ бюро для обработки и собиранія мнѣній о немъ среди стеклозаводчиковъ, въ виду выраженнаго съѣздомъ опасенія, что осуществленіе регистра-

ціи торговыхъ сдѣлокъ вызоветъ на практикѣ значительныя затрудненія. По вопросу о дальнѣйшемъ существованіи московскаго отдѣленія постояннаго бюро, съѣздъ высказался за временное закрытіе этого отдѣленія съ оставленіемъ условной ассигновки на него на тотъ случай, если бы возобновить его дѣятельность пожелали московскія фирмы, числомъ не менѣе 6.

Затѣмъ былъ рассмотрѣнъ докладъ о таможенномъ объединеніи Финляндіи съ остальными частями имперіи; было признано желательнымъ постепенное осуществленіе проектируемаго таможеннаго объединенія въ продолженіе 20 лѣтъ съ ежегоднымъ уменьшеніемъ таможенныхъ ставокъ на 5%. Разработка вопроса въ этомъ смыслѣ поручается постоянному бюро.

Мѣстомъ будущаго съѣзда избрана Москва, а время созыва поручено опредѣлить бюро.



Князь П. I. Тумановъ.

Князь Павелъ Юсифовичъ Тумановъ происходитъ изъ стариннаго дворянскаго рода Грузіи, гдѣ родъ Тумановыхъ далъ въ различныя эпохи цѣлый рядъ выдающихся государственныхъ и общественныхъ дѣятелей, имена которыхъ занесены въ исторію Кавказа. Родился князь П. I. Тумановъ въ Тифлисѣ въ 1872 году; высшее образованіе онъ получилъ въ московскомъ Императорскомъ университетѣ, вскорѣ послѣ чего былъ зачисленъ на государственную службу и выступилъ на поприщѣ общественной дѣятельности.

Полный энергіи и желанія работать для общества, князь П. I. Тумановъ сосредоточилъ свою дѣятельность главнымъ образомъ въ Тифлисѣ, гдѣ онъ въ настоящее время состоитъ членомъ городской думы и однимъ изъ виднѣйшихъ городскихъ дѣятелей. Потифлисскому уѣзду князь П. I. Тумановъ удостоенъ избраніемъ почетнымъ мировымъ судьей, а также состоитъ тифлисскимъ уѣзднымъ предводителемъ дворянства. Въ 1910 г. князь П. I. Тумановъ Высочайше пожалованъ въ званіе Камеръ-Юнкера Двора Его Императорскаго Величества.

Кромѣ того, князь П. I. Тумановъ является виднымъ дѣятелемъ на общественнопросвѣтительномъ и благотворительномъ поприщахъ, зарекомендовавъ себя ревностнымъ сторонникомъ просвѣщенія народныхъ массъ.

Онъ является однимъ изъ главныхъ инициаторовъ созданія въ Тифлисѣ Грузинскаго національнаго музея, народной музыкальной школы и многихъ другихъ просвѣтительныхъ учреждений. Онъ избранъ директоромъ тифлискаго отдѣленія Императорскаго русскаго музыкальнаго общества.

Въ благотворительныхъ кругахъ князь П. I. Тумановъ извѣстенъ какъ директоръ благотворительнаго тюремнаго комитета и членъ многихъ обществъ, являясь щедрымъ и отзывчивымъ жертвователемъ, чуткимъ къ горю и нуждѣ бѣдныхъ и обездоленныхъ.

Отсюда видно, насколько обширна и разнообразна дѣятельность князя П. I. Туманова на общественномъ поприщѣ.

Но не менѣе популяренъ онъ и какъ одинъ изъ крупнѣйшихъ кавказскихъ промышленныхъ дѣятелей. Онъ является учредителемъ акціонернаго общества Средне-Кавказской желѣзной дороги и директоромъ правленія этого общества.

Въ 1913 году князь П. I. Тумановъ въ сообществѣ съ видными кавказскими финансистами и промышленниками организовалъ въ Персіи автомобильное сообщеніе между городами Эизели, Тегеранъ и Хамаданъ. Предпріятіе это сразу обратило на себя вниманіе заинтересованныхъ круговъ и обезпечило себѣ въ будущемъ дальнѣйшее развитіе. Въ настоящее время для эксплуатаціи пассажирскаго и грузового движенія на автомобиляхъ между названными городами организованъ торговый домъ «Князь П. I. Тумановъ и К^о», въ которомъ учредителемъ кн. П. I. Тумановъ состоитъ директоромъ распорядителемъ.

Недавно князь П. I. Тумановъ принялъ участіе и въ другомъ еще болѣе грандіозномъ предпріятіи, основанномъ кавказскимъ лѣсопромышленникомъ А. М. Хоштарія. Первоначально это предпріятіе было наименовано «Русско-персидское лѣсопромышленное товарищество», а въ началѣ текущаго года было переименовано въ торговый домъ «А. М. Хоштарія и К^о», гдѣ князь П. I. Тумановъ состоитъ пайщикомъ и директоромъ. Торговый домъ этотъ основанъ для эксплуатаціи лѣсныхъ богатствъ въ сѣверныхъ областяхъ Персіи, гдѣ персидскимъ правительствомъ дана концессія. Это предпріятіе предполагается преобразовать въ акціонерное общество.

Кромѣ того, кн. П. I. Тумановъ принимаетъ участіе и въ другихъ промышленныхъ предпріятіяхъ,

Л. Э. фонъ-Краммъ.



Докторъ химіи, дѣйствительный статскій совѣтникъ Людвигъ Эдгаровичъ фонъ - Краммъ, извѣстный и авторитетнѣйшій специалистъ по холодильному дѣлу въ Россіи, родился въ 1866 году.

Окончивъ въ 1888 г. Императорскій дерптскій (нынѣ юрьевскій) университетъ, Л. Э. фонъ-Краммъ много работалъ въ области органической химіи, производя изслѣдованія глюкозидовъ, отчасти въ русскихъ лабораторіяхъ, отчасти въ научныхъ кабинетахъ стразбургскаго и кенигсбергскаго университетовъ.

Въ 1896 г. Л. Э. фонъ-Краммъ защищалъ диссертацию при Императорскомъ московскомъ университетѣ и былъ удостоенъ степени магистра химіи.

Въ бытность статсъ-секретаря А. С. Ермолова министромъ земледѣлія и государственныхъ имуществъ Л. Э. фонъ-Краммъ былъ причисленъ къ этому вѣдомству и по порученію А. С. Ермолова неоднократно

командировался за границу для изученія крахмально-паточной промышленности.

Съ 1908 г. Л. Э. фонъ-Краммъ состоялъ чиновникомъ особыхъ порученій при министерствѣ торговли и промышленности и былъ представителемъ этого вѣдомства на международныхъ конгрессахъ, какъ, на примѣръ, на конгрессѣ по прикладной химіи въ Лондонѣ въ 1909 г., на холодильномъ—въ Парижѣ въ 1908 г. и въ Вѣнѣ на холодильномъ въ 1910 г., гдѣ состоялъ предсѣдателемъ 3 секціи. Кромѣ этого, онъ участвовалъ на конгрессахъ по борьбѣ съ фальсификаціей пищевыхъ продуктовъ, состоявшихся въ Парижѣ въ 1909 и въ 1911 гг. Онъ также имѣлъ командировки въ Англію для изученія экспорта кавказскихъ минеральныхъ водъ «Эссентуки» и «Нарзанъ» и мѣръ для поднятія посѣщеній кавказскихъ курортовъ иностранными туристами.

Въ 1912 г. Л. Э. фонъ-Краммъ произведенъ въ чинъ дѣйствительнаго статскаго совѣтника и въ настоящее время состоитъ въ Собственной Е. И. В. канцеляріи по учрежденіямъ ИМПЕРАТРИЦЫ МАРИИ.

Л. Э. фонъ-Краммъ состоитъ членомъ правленія акціонерныхъ обществъ: страхового — «Обезпеченіе», желѣзобетоннаго—«Г. А. Майсъ-Лопать» и машиностроительнаго завода холодильниковъ «Л. А. Ридингеръ».

Какъ членъ правленія послѣдняго общества, Л. Э. фонъ-Краммъ принимаетъ дѣятельное участіе въ работѣ наиболѣе практичныхъ холодильниковъ, которые общество поставляетъ и коими оборудываетъ, какъ военное вѣдомство и правительственныя учрежденія, такъ и частныя предпріятія.

К. А. Алексѣевъ.

Видный финансовый и промышленный дѣятель, тайный Совѣтникъ Киръ Алексѣевичъ Алексѣевъ родился въ 1862 году. Получивъ образованіе въ Николаевскомъ военномъ училищѣ, онъ предпочелъ финансовую дѣятельность военной карьерѣ.

Служба К. А. Алексѣева въ министерствѣ финансовъ, начатая лѣтъ 30 тому назадъ, дала ему возможность всесторонне изучить положеніе финансовъ Россіи. К. А. Алексѣевъ послѣдовательно прошелъ должности: правителя канцеляріи департамента таможенныхъ сборовъ и агента министерства финансовъ въ Корей и Японіи. Въ 1903 году К. А. Алексѣевъ занялъ постъ Начальника Отдѣ-

ла торговаго мореплаванія, гдѣ оставался до 1909 года, когда оставилъ службу и, со свойственной ему энергіей, посвятилъ себя коммерческой дѣятельности. Въ настоящее время К. А. Алексѣевъ состоитъ директоромъ правленій: Общества пароходства по Днѣпру, Пермскаго акціонернаго лѣсопромышленнаго общества, Олекминскаго золотопромышленнаго акціонернаго общества.

К. А. Алексѣевъ принимаетъ дѣятельное участіе во многихъ просвѣтительныхъ и благотворительныхъ обществахъ Петрограда.

За выдающуюся дѣятельность К. А. Алексѣевъ награжденъ многими орденами русскими и иностранными.



В. Д. Думбадзе.

Потомственный дворянинъ Василій Давидовичъ Думбадзе родился въ 1881 году. Высшее образование получилъ въ саксонскомъ университетѣ въ Лейпцигѣ. Въ 1906 году, по предложенію университета, онъ отправился въ командировку на Кавказъ для детальнаго ознакомленія съ постановкою дѣла разработки природныхъ богатствъ этого края и съ положеніемъ мѣстной промышленности вообще.

Результатомъ этой поѣздки явился, между прочимъ, солидный научный трудъ о положеніи нефтяной промышленности на Кавказѣ, который былъ доложенъ авторомъ лейпцигскому университету и получилъ одобреніе ученыхъ авторитетовъ, а въ 1912 году вышелъ въ Петроградѣ отдѣльнымъ изданіемъ въ специальной обработкѣ подъ названіемъ «Beitrag zur Kenntniss der kaukasischen Petroleum-Industrie», посвященнымъ гр. Иларіону Ивановичу Воронцову - Дашкову, намѣстнику Его Императорскаго Величества на Кавказѣ.

Съ того времени В. Д. Думбадзе всецѣло посвятилъ себя общественно-промышленной дѣятельности и созиданію крупныхъ промышленныхъ предпріятій. Здѣсь онъ выказалъ прирожденную широту взгляда на вещи и недожинныя организаторскія способности, не стремясь къ подражанію уже установленнымъ взглядамъ и нормамъ, часто устарѣлымъ и отжившимъ свой вѣкъ, а смѣло глядя въ будущее и предугадывая естественный ходъ развитія потребностей и запросовъ жизни и ея промышленныхъ и экономическихъ интересовъ.

Еще въ 1909 году В. Д. Думбадзе совместно съ германскими капиталистами Нидергофгеймомъ и фонъ-Либерманомъ организовалъ товарищество подъ названіемъ «Интернаціональный Канализаціонный Синдикатъ». Предпріятіе это, поставившее своею цѣлью устройство въ городахъ Россіи канализаціи,—предполагавшее, между прочимъ, получить концессию и на оборудованіе Петроградской сточной канализаціи,—нашло себѣ крупную матеріальную поддержку со стороны національнаго имперскаго банка въ Берлинѣ. Около того же времени В. Д. Думбадзе получилъ приглашеніе занять мѣсто главноуполномоченнаго для всей Россіи извѣстнаго германскаго предпріятія «Wasser-Gaz-Gesellschaft» во Франкфуртѣ-на-Майнѣ.

Въ германскихъ ученыхъ кругахъ В. Д. Думбадзе извѣстенъ, какъ опытный лекторъ. Особымъ успѣхомъ въ Германіи пользуются его рефераты: «Марганцевая промышленность на Кавказѣ», «Отхожіе промыслы въ Россіи», «Народности Кавказа и ихъ занятія» и другіе.

Въ 1908 г. онъ выступалъ въ качествѣ соискателя концессіи на городскіе газовые заводы.

Въ 1910 году, по предложенію графа Иларіона Иларіоновича Воронцова-Дашкова, молодой и полный энергіи В. Д. Думбадзе сталъ во главѣ организаціи предпріятія для эксплуатаціи водной силы пороховъ на Днѣпрѣ. Всю подготовительную работу онъ совершилъ какъ нельзя болѣе удачно. Въ 1913 году къ этому дѣлу примкнули два крупнѣйшихъ столичныхъ банка, была органи-

зована партія специалистовъ инженеровъ-гидротехниковъ для обследованія дѣпровскихъ пороговъ—и работы пошли ускореннымъ темпомъ.

Въ настоящее время окончательно выяснены всѣ детали дѣла, и въ ближайшемъ будущемъ рѣшено уже приступить къ грандіознымъ работамъ, которыя въ конечномъ результатѣ обогатятъ весь югъ Россіи дешевой электрической энергіей, т. е. южной промышленности придется пережить войну «чернаго» и «бѣлаго» угля. Въ этомъ грандіозномъ предіриятіи В. Д. Думбадзе участвуетъ не только въ качествѣ представителя интересовъ графа И. И. Воронцова-Дашкова, но и какъ компаніонъ его.

Видную роль В. Д. Думбадзе играетъ въ качествѣ члена центрально-организационнаго комитета по горно-промышленнымъ, желѣзнодорожнымъ и лѣснымъ дѣламъ въ Южно-Уссурійскомъ краѣ. Комитетъ этотъ учрежденъ для организациі въ краѣ разнаго рода промышленныхъ предіриятій.

Въ Русско-персидскомъ горнопромышленномъ товариществѣ В. Д. Думбадзе состоитъ членомъ-консультантомъ. Въ 1912 году онъ организовалъ специальную экспедицію для изученія въ Эриванской губ. озера Гокъ-Чу, которая выяснила вопросъ о возможности орошенія прилегающей къ озеру мѣстности съ цѣлью поднятія ея плодородности и развитія сельскаго хозяйства. Весьма дѣятельное участіе В. Д. Думбадзе принялъ въ организациі Торговаго Дома «Князь Аваловъ и К-о», гдѣ онъ состоитъ въ настоящее время директоромъ правленія. Эта фирма начала свою дѣятельность въ февралѣ 1914 года и основана для эксплуатаціи изобрѣтенія Червенко, заключающагося въ томъ, что въ перегорѣвшихъ лампахъ накаливанія испорченныя нити замѣняются новыми.

Кромѣ того, В. Д. Думбадзе является однимъ изъ инициаторовъ и учредителей открывающагося въ скоромъ времени Русско-Американскаго банка.

Весьма дѣятельное участіе В. Д. Думбадзе принимаетъ во многихъ просвѣтительныхъ и благотворительныхъ учрежденіяхъ. Недавно онъ избранъ членомъ правленія общества помощи работой бѣднымъ матерямъ съ дѣтьми и подростками.

В. Д. Думбадзе состоитъ о нимъ изъ главныхъ вкладчиковъ и членомъ совѣта товарищества, образовавшагося при находящемся подъ Высочайшимъ покровительствомъ Скобелевскомъ комитетѣ для осуществленія Высочайшей воли относительно введенія въ арміи военнаго кинематографа, подъ цензурой названнаго комитета.

Война съ Гермніей дала поводъ В. Д. Думбадзе выпустить въ свѣтъ весьма интересную монографію о военномъ министрѣ В. А. Сухомлиновѣ, появившуюся въ изданіи новаго общества «Война и Миръ», созданнаго инициативой и энергіей В. Д. Думбадзе. Въ своемъ трудѣ о генералѣ Сухомлиновѣ авторъ представляетъ вопросъ объ арміи въ исключительно интересномъ освѣщеніи и даетъ свое исповѣданіе вѣры въ проблемѣ государственной обороны. Издавшее этотъ трудъ общество «Война и Миръ» ставитъ своей задачей широкую организацию составленія средствъ для облегченія вызванныхъ войною народныхъ страданій, организуетъ лазареты, санитарные отряды и проявляетъ возможную помощь пострадавшимъ отъ войны, а также имѣетъ въ виду самое широкое участіе въ дѣлѣ ликвидаціи вызванныхъ войною народныхъ бѣдствій. Въ дѣятельности этого общества В. Д. Думбадзе принимаетъ живѣйшее участіе и состоитъ товарищемъ предсѣдателя совѣта общества.

Н. А. Федорицкій.



Коллекскій ~~сост.~~ ~~же~~ въ Рижскомъ политехническомъ инст. и въ университетѣ въ Льежѣ, онъ около 20 лѣтъ тому назадъ началъ работать на Балтійскомъ заводѣ въ Петроградѣ, гдѣ сразу зарекомендовалъ себя серьезнымъ знаніемъ дѣла и трудоспособностью, быстро выдвинувшими его на отвѣтственный постъ главнаго инженера электрика. Много работаетъ Н. А. Федорицкій и въ области научныхъ изслѣдованій въ электротехникѣ, особенно въ дѣлѣ примѣненія ея для военно-морскихъ цѣлей. Имъ открытъ годъ тому назадъ первый въ Россіи заводъ рентгеновскихъ трубокъ, которыми исключительно снабжаются въ данное время военные лазареты и госпитали.

Получивъ высшее специальное образова-

К. М. Соколовскій.

Инженеръ-технологъ Казиміръ Михайловичъ Соколовскій происходитъ изъ потомственныхъ дворянъ; родился онъ въ 1854 году.

По окончаніи курса въ Петроградскомъ технологическомъ институтѣ Императора Николая I-го, онъ нѣкоторое время служилъ на Екатерининской желѣзной дорогѣ, а затѣмъ перешелъ на Путиловскій заводъ, гдѣ занималъ продолжительное время должность мастера, зарекомендовавъ себя энергичнымъ и талантливымъ работникомъ. Послѣ этого онъ былъ избранъ представителемъ правленія Путиловскаго завода по артиллерійскому отдѣлу. Явля-



ясь знатокомъ артиллерійскаго дѣла и обладая серьезными специальными познаніями, онъ оказалъ Путиловскому заводу большія услуги и пользовался уваженіемъ сослуживцевъ, начальства и подчиненныхъ.

Въ 1910 году К. М. Соколовскій оставилъ службу на Путиловскомъ заводѣ и принялъ участіе въ организациі нѣсколькихъ крупныхъ предпріятій. Между прочимъ, онъ явился дѣятельнымъ организаторомъ Русскаго общества для изготовленія снарядовъ и военныхъ припасовъ, въ которомъ въ настоящее время состоитъ директоромъ правленія.

Кромѣ того, К. М. Соколовскій принимаетъ живѣйшее участіе въ дѣлахъ и состоитъ членомъ правленія Русскаго акціонернаго строительнаго общества, общества Побѣднскихъ каменноугольныхъ копей, общества Скопинъ-Чулковскихъ копей, механическаго

завода наследниковъ П. В. Барановскаго. Одновременно съ этимъ К. М. Соколовскій много потрудился надъ созданиемъ Русско-балтійскаго судостроительнаго и механическаго акціонернаго общества въ Петроградѣ, въ которомъ онъ избранъ уполномоченнымъ членомъ правленія и принимаетъ самое близкое участіе въ раз-

витіи его дѣятельности.

За свои усердные труды по перевооруженію русской артиллеріи К. М. Соколовскій удостоенъ награжденія орденами св. Станислава 3 ст., св. Анны 3 ст., св. Владимира 4 ст.

Всецѣло поглощенный отвѣтственной работой, К. М. Соколовскій тѣмъ не менѣе удѣляетъ время и для общественной дѣятельности, состоя членомъ въ ученыхъ, благотворительныхъ и просвѣтительныхъ обществахъ.

А. М. Хоштарія.

Извѣстный на Кавказѣ общественный и промышленный дѣятель Акакій Мефодіевичъ Хоштарія родился въ 1874 году. Получивъ агрономическое образование въ Никитскомъ училищѣ садоводства и винодѣлія, онъ, по окончаніи послѣдняго, поступилъ на должность городского садовника въ гор. Батумѣ и учителя тамошняго городского училища. Затѣмъ онъ былъ приглашенъ на службу Е. И. В. Принцемъ Александромъ Петровичемъ Ольденбургскимъ и явился однимъ изъ полезнѣйшихъ дѣятелей по оборудованію климатической станціи въ Гаграхъ. Но А. М. Хоштарія влекла къ себѣ частно-предпринимательская дѣятельность, которой онъ и отдался по оставленіи службы у Е. И. В. Принца А. П. Ольденбургскаго. Природныя дарованія, энергія и рѣдкая работоспособность скоро выдвинули его изъ массы заурядныхъ работниковъ промышленной нивы.

Въ сравнительно короткій періодъ времени А. М. Хоштарія завоевалъ себѣ почетное мѣсто среди крупнѣйшихъ кавказскихъ промышленниковъ, развивая съ каждымъ годомъ обороты своихъ предпріятій. Ознакомившись и детально изучивъ постановку лѣсной промышленности въ сѣверныхъ областяхъ Персіи, гдѣ огромныя лѣсныя пространства до сихъ поръ оставались почти совершенно безъ какой-либо эксплуатаціи, онъ въ 1913 году учредилъ «Русско-Персидское лѣсопромышленное товарищество», переименованное нынѣ въ Торговый Домъ «А. М. Хоштарія и К-о», въ составъ котораго вошли выдающіеся промышленные и общественные дѣятели и финансисты.

Торговый Домъ «А. М. Хоштарія и К-о», руководимый своимъ основателемъ Акакіемъ Мефодіевичемъ

Хоштарія, заарендовалъ уже въ сѣверныхъ областяхъ Персіи свыше 200.000 десятинъ богатѣйшихъ лѣсами пространствъ, большую половину которыхъ составляютъ вѣковыя дубовыя рощи. Какъ знатокъ лѣсного дѣла А. М. Хоштарія, очевидно, въ ближайшемъ же времени разовьетъ молодое предпріятіе и поставитъ его на должную высоту. Торговый Домъ намѣренъ съ каждымъ годомъ расширять свою дѣятельность и захватить по возможности всѣ наиболѣе богатые лѣсами районы сѣверной Персіи.



Въ компаніи съ княземъ П. І. Тумановымъ, Акакій Мефодіевичъ Хоштарія организовалъ автомобильное сообщеніе между Энзели-Тегераномъ и Хамаданомъ. Въ 1913 году для болѣе правильнаго веденія этого предпріятія былъ учрежденъ Торговый Домъ «Князь П. І. Тумановъ и К-о», которому и принадлежитъ въ настоящее время автомобильное дѣло, дѣятельнымъ участникомъ въ которомъ продолжаетъ состоять А. М. Хоштарія.

Къ числу крупныхъ предпріятій А. М. Хоштарія относится также экспортъ въ Россію изъ Персіи мѣстнаго риса. Съ этою цѣлью А. М. Хоштарія арендуетъ у персовъ свыше 30.000 десятинъ рисовыхъ полей. Весь урожай почти цѣликомъ отправляется въ Россію.

Занятый коммерческими и промышленными дѣлами, А. М. Хоштарія находитъ время и для общественно-просвѣтительной и благотворительной дѣятельности, состоя членомъ во многихъ обществахъ и учрежденіяхъ. Среди подчиненныхъ и вообще лицъ, близко знающихъ его, А. М. Хоштарія пользуется репутаціей добраго и отзывчиваго чловѣка.

І. Я. Погорѣльскій.

Іосифъ Яковлевичъ Погорѣльскій состоитъ въ настоящее время директоромъ правленія акціонернаго общества механическихъ и арматурныхъ заводовъ „Лангензипенъ и К^о“ въ Петроградѣ, а также имѣетъ собственную техническую контору, извѣстную подъ фирмою „Ольшевичъ и Кернъ“ въ Кіевѣ.

Родился онъ въ Кіевѣ, въ 1859 году гдѣ получилъ среднее образованіе, затѣмъ, пробывъ нѣсколько лѣтъ въ рижскомъ политехническомъ институтѣ, закончилъ свое техническое образованіе за границею.

Директоромъ правленія общества „Лангензипенъ и К^о“ І. Я. Погорѣльскій состоитъ съ 1906 года, управляя и завѣдывая казенными отдѣлами по заказамъ морского и военнаго министерствъ. За время его пребыванія на этомъ посту дѣла заводовъ значительно оживились, что нужно также приписать многимъ улучшениямъ и техническимъ устройствамъ, сдѣланнымъ на заводахъ, которые во всемъ шли навстрѣчу требованіямъ министерствъ.

Въ Кіевѣ, съ которымъ онъ поддерживаетъ до сихъ поръ самыя тѣсныя связи, ему принадлежитъ крупная техническая контора

„Ольшевичъ и Кернъ“, занимающаяся главнымъ образомъ оборудованіемъ сахарныхъ и рафинадныхъ заводовъ. Основанная свыше 30 лѣтъ тому назадъ, контора эта достигала въ свое время миллионныхъ оборотовъ. Независимо сего за время своего существованія этой конторой выполнено около 900 сооруже-

ній, главнымъ образомъ, по устройству электрическаго освѣщенія, по передачѣ силы и оборудованію разныхъ заводовъ.

Имя І. Я. Погорѣльскаго, какъ выдающагося промышленнаго дѣятеля, въ настоящее время уже достаточно извѣстно въ петроградскомъ и кіевскомъ торгово-промышленныхъ кругахъ и пользуется вполне заслуженнымъ уваженіемъ. Между



прочимъ, онъ почтенъ избраніемъ председателемъ кіевского отдѣленія общества для содѣйствія русской промышленности и торговли.

Не мало пользы принесъ І. Я. Погорѣльскій и на просвѣтительно-благотворительномъ поприщѣ, состоя попечителемъ нѣсколькихъ училищъ и членомъ многихъ благотворительныхъ обществъ.

С. Н. Кожевинасъ.

Инженеръ Сократъ Николаевичъ Кожевинасъ родился на островѣ Корфу въ 1883 году. Высшее специальное образованіе получилъ онъ въ академіи коммерческихъ и инженерныхъ наукъ въ Парижѣ.

Любовь къ дѣлу и солидная научная подготовка быстро выдвинули молодого инженера въ дѣловыхъ сферахъ Россіи. Въ настоящее время С. Н. Кожевинасъ состоитъ директоромъ правленій многихъ промышленныхъ обществъ: южно-русского общества каменноугольной промышленности, общества селезновской каменноугольной промышленности, общества русской горной и металлургической промышленности «Уніонъ», общества для торговли минеральнымъ топливомъ Донецкаго бассейна. Главнымъ образомъ его дѣятельность протекала въ южно-русскомъ обществѣ каменноугольной промышленности, гдѣ онъ состоялъ одно время директоромъ копей въ Екатеринославской губ., и явился инициаторомъ открытія въ Горловкѣ брикетнаго завода, одного изъ лучшихъ въ Россіи.

До того времени морскому вѣдомству для своихъ

надобностей приходилось пользоваться брикетами, привозимыми изъ заграницы, съ неизбѣжными въ данномъ случаѣ переплатами, что при большомъ спросѣ было особенно чувствительно. Поэтому въ основу предполагавшагося брикетнаго завода С. Н. Кожевинасъ положилъ высокую производительность завода, а также и высокое качество продукта, могущее свободно конкурировать съ заграничнымъ. Осуществленіе этой задачи удалось ему вполне. Заводъ оборудованъ всѣми новѣйшими техническими приспособленіями, вырабатываетъ первосортный брикетъ и, развивая свою производительность, довелъ ежегодное производство до 12.000.000 пуд. въ годъ.

Это обстоятельство окончательно упрочило за С. Н. Кожевинасъ репутацію выдающагося горно-промышленнаго дѣятеля. Въ 1911 году онъ занялъ постъ директора правленія общества для торговли минеральнымъ топливомъ Донецкаго бассейна, и на этомъ посту также проявилъ свою полезную дѣятельность, являясь всегда чуткимъ и отзывчивымъ ко всѣмъ начинаніямъ, могущимъ содѣйствовать успѣху дѣла.

ХРОНИКА.

Радиоактивныя руды.

Опыты послѣднихъ лѣтъ съ радіемъ показали его великое мировое значеніе, поэтому вполне понятно стремленіе всѣхъ культурныхъ государствъ разыскивать въ своихъ предѣлахъ радиоактивныя руды.

Правда, пока добываніе радиоактивныхъ рудъ нельзя еще назвать крупной отраслью добывающей промышленности, но смѣло можно сказать, что въ самомъ непродолжительномъ времени добыча радія будетъ однимъ изъ грандіознѣйшихъ мировыхъ предпріятій, а самъ радій откроетъ передъ изумленнымъ человечествомъ новые невѣдомые горизонты.

Въ виду этого своевременно ознакомить возможно широкие круги населенія съ работами по изслѣдованію мѣсторожденій радиоактивныхъ рудъ въ Россіи, производимыми особыми экспедиціями отъ академіи наукъ. Главнымъ образомъ изслѣдованія направлены на Ферганѣ, Сибирь, Кавказъ, Закавказье и Уралъ. Результаты для Кавказа и Закавказья получились отрицательные, хотя работы еще не могутъ считаться законченными. Для Урала изслѣдованіе не дало еще ясныхъ наведеній на возможность получения радионосныхъ матеріаловъ и начала практическихъ развѣдокъ. Съ научной же точки зрѣнія изслѣдованія обѣщаютъ много новаго и интереснаго. Наиболее важными представляются мѣсторожденія въ Ферганѣ, Прибайкальѣ и Нерчинскомъ краѣ. Въ Ферганѣ находится гнѣздовое мѣсторожденіе ванадіевыхъ соединений уранія, кальція и мѣди. Частная компанія добываетъ здѣсь тысячу пудовъ ураніевой руды и разрабатываетъ ее въ Петроградѣ, причемъ обогащенные радіемъ остатки постепенно сбываются за границу.

Тщательное и всестороннее изслѣдованіе мѣсторожденія стоитъ на ближайшей очереди. Затѣмъ необходимо изслѣдовать Прибайкальѣ, гдѣ излѣются радиоактивныя минералы, и Нерчинскій округъ. Намѣчено также изслѣдованіе на Алтаѣ и въ области пермскихъ песчанниковъ.

Между прочимъ, вопросъ о радіѣ, привлекая особое вниманіе общества, уже въ 1909 году былъ поставленъ академіей на очередь, но уже значительно позже, благодаря субсидіи изъ государствен-

наго казначейства и частному пожертвованію горнаго инженера Богучарскаго, академія въ чрезвычайно скромныхъ размѣрахъ предприняла изслѣдованіе мѣсторожденія радиоактивныхъ минераловъ и могла приступить къ созданію специально оборудованной минералогической лабораторіи для обработки собраннаго матеріала. Затѣмъ, при содѣйствіи кабинета Его Величества, общества содѣйствія опытнымъ наукамъ имени Леденцова и петроградскаго минералогическаго общества удалось поставить дѣло шире. Теперь академія наукъ обратилась къ министру народнаго просвѣщенія съ докладомъ о необходимости ассигнованія 169.500 рублей, что дастъ возможность приступить безотлагательно къ производству дальнѣйшихъ изслѣдованій и расширенію уже производящихся изысканій. Поэтому, пока остается только ждать благоприятныхъ результатовъ, откликомъ на которые несомнѣнно явится самая широкая частная инициатива.

Законопроектъ о синдикатахъ.

Въ Государственную Думу внесенъ правительствомъ новый законопроектъ о регулированіи дѣятельности синдикатовъ. Законопроектъ, хотя и расширяетъ право предпринимателей объединяться, но вмѣстѣ съ тѣмъ, усиливаетъ правительственный надзоръ за дѣятельностью синдикатовъ и трестовъ и усиливаетъ кары за нарушеніе требованій закона.

Проектъ допускаетъ существованіе синдикатовъ лишь разрѣшенныхъ, дѣйствующихъ на основаніи утвержденныхъ соответствующими вѣдомствами уставовъ. Синдикатамъ и трестамъ вмѣняется въ обязанность, во избѣжаніе возможныхъ злоупотребленій, представлять въ министерство торговли и промышленности данная о размѣрахъ производства, объ условіяхъ закупки сырья, о распространеніи районовъ сбыта и о заработной платѣ. Министерству торговли и промышленности предоставляется право ревизовать дѣятельность синдикатовъ и въ случаѣ обнаруженія неправильныхъ дѣйствій закрывать ихъ. Устанавливается уголовная отвѣтственность руководителей всякаго рода предприниматель-

ских объединений, угрожающая им тюремным заключением, от 2 недель до одного года и штрафом до 10.000 руб. Особо строгому изысканию подлежат злоупотребления с целью монополизации данного производства и противодействие правительственному контролю. Воспрещаются также предпринимательские объединения, правления которых находятся за границей.

Новое акционерное общество.

В Петрограде учреждается новое акционерное общество под наименованием: «Акционерное общество водоснабжения, канализации, освещения и энергии». Основной капитал общества — 2.000.000 руб., разделенных на 20.000 акций по 100 руб. каждая.

Биржа труда в Москве.

1 февраля 1914 г. открылась и начала действовать в Москве биржа труда. Первые шаги биржи нельзя назвать особенно удачными, в виду тех трений, которые возникли между администрацией биржи и представителями московских профессиональных союзов.

Судоостроительная верфь.

Компания английских капиталистов организовала акционерное общество с капиталом в 50.000.000 руб. для постройки близ гор Николаева грандиозных судоостроительных заводов. Закончены переговоры о покупке акционерной компанией на прибрежной полосе у посада Боговиленска 200 дес. земли, по 1000 руб. за десятину. Здесь будут сооружены судоостроительная верфь, желёзопрокатные отдели, доменная печь и пр. При заводе будет построено поселок с дешевыми квартирами для служащих и рабочих, а также проведена специальная желёзнодорожная ветка для сообщения с городом и урегулировано паровое сообщение. Заводы будут рассчитаны на 20.000 рабочих.

Надзор за электрическими обществами.

Советом министров одобрено представление министра внутренних дел о возложении на междувдомственный радиотелеграфный комитет разработки законопроекта о распределении электрической энергии и о правительственном надзоре за электрическими обществами.

Новый каучуковый завод.

Компания бельгийских капиталистов послала в Россию комиссию для изучения вопроса о постройке нового завода каучуковых изделий. Комиссия пришла к выводу, что самым удобным местом для проектируемого завода является юг России около Одессы или Ростова на Дону. Кроме того, эксплуатация завода на юге России по сравнению с Петроградом обойдется дешевле на 40—45%.

Закавказское золото.

Организовалось золотопромышленное акционерное общество — «Граф В. С. Татищев и Ко» — с основным капиталом в 1.000.000 руб., разделенных на 10.000 сторублевых акций. Общество ставит себе целью производство изысканий, добычу и обработку золота, платины и других металлов и руды металлов в Закавказье, а также продажу продуктов горной промышленности. Правление общества будет находиться в Москве.

Золотые прииски в Монголии.

Восточно-амурская компания получила от монгольского правительства концессию на разработку золотых месторождений в Монголии. Полагают, что это предприятие компании увенчается успехом, так как наличие богатого золота обнаружена хищниками. Условия разработки месторождений весьма благоприятны. Дешевизна рабочих рук и продуктов сулят вполне удачные операции.

Золотопромышленность на Урале в 1913 г.

Состояние золотопромышленности на Урале в 1913 г. было далеко не блестящим. Почти во всех горных округах, за небольшими исключениями, произошло понижение добычи золота. Наибольшее понижение дало южно-екатеринбургский, на 13 пудов 15 фунтов, наибольшее же повышение добычи было в оренбургском округе, на 8 пуд. 35 ф., и в пермском округе на 30 ф. 36 з. Во всех остальных было понижение добычи. В общем итоге, всего на Урале в 1913 г. золота добыто 441 пуд. 15 ф. В 1912 г. золота было добыто 500 пуд. Таким образом 1913 г. дал около 60 пуд. недобора.

Горная промышленность в Польше.

В министерстве торговли и промышленности недавно приступлено к пересмотру закона о горной промышленности в губерниях Царства Польского. Цель пересмотра закона состоит в стремлении министерства развить горную промышленность Привислинского края. По старому закону, там действует, так называемая, «горная свобода», заключающаяся в том, что всякий промышленник имеет право сделать заявку на облюбованный им участок, не испрашивая даже на то согласие владельца.

На будущее время предполагается обязать предпринимателей к уплате владельцам участков, по истечении известного срока со времени заявки, договорной платы. Кроме того имеется в виду установить на будущее время для заявителей нормы ежегодных обязательных затрат на разработку и др. Министерство полагает, что при новых условиях развития горной промышленности в Польше будет дан серьезный толчок.

Новое угольное предприятие.

Семь частных желёзных дорог представили на утверждение совета министров проект устава «Общества снабжения желёзных дорог углем». Слух об организации этого общества быстро распространился среди горнопромышленных предприятий и вызвал вполне понятную тревогу. Насколько серьезно обеспокоился горнопромышленный мир возможностью возникновения подобного общества, видно уже из того, что съезд горнопромышленников постановил по телеграфу передь министром торговли и промышленности возбудить ходатайство о неутверждении устава этого общества, так как существование такового, по мнению съезда, нанесло бы громадный ущерб горной и горнозаводской промышленности. Вопрос, однако, пока еще остается открытым.

Добыча угля в 1914 г.

Общая добыча ископаемого угля на 1914 год определилась приблизительно в 1.895.200.000 пудов при расходе в 1.841.500.000 пудов. По сведениям баланса добычи и расхода по отдельным видам топлива в 1914 году, съезд горнопромышленников выяснил, что недостатка в угле составит 12.900.000 пудов, а избыток в коксе, брикете и антраците будет равен 67.400.000 пуд. В виду этого недостатка в угле будет покрыть углем для кокса и брикета и получится еще общий избыток в 24.900.000 пуд. Таким образом, по мнению съезда горнопромышленников, недостатка в топливе в течение года ощущаться не может, а следовательно и цены останутся более или менее нормальными.

Залежи каменного угля на Кавказе.

На Кавказе, близ селения Хидисусь, Владикавказского округа, открыты залежи каменного угля. Если залежи окажутся значительными, и условия добычи хидисусского угля будут не сложны и недороги, то они могут создать конкуренцию донецкому углю, господствующему на Северо-Кавказских рынках. Эта конкуренция тем более возможна, что Хидисусь недалеко от владикавказской ж. д., и его не трудно связать рельсою ветвью с последней. Весь вопрос в настоящее время заключается в том, достаточны ли хидисусские залежи для удовлетворения широкого спроса и соответствуют ли качества угля тем требованиям, которые предъявляются рынками.

Новые каменноугольные залежи.

Министерством путей сообщения обнаружены в долине реки Чикой большие залежи каменного угля высокого качества. Вся долина объявлена закрытой для частных предпринимателей.

Министерство занято вопросом о возможности разработки этих залежей для нужд желѣзныхъ дорогъ, но окончательное рѣшеніе вопроса объ эксплуатациіи новаго мѣсторожденія угля будетъ зависѣть отъ результатовъ ознакомленія съ произведенными изслѣдованіями.

Золото въ Монголіи.

За 1913 годъ на приискахъ акціонернаго общества руднаго дѣла Тушетухановскаго и Цэнцхановскаго аймаковъ въ Монголіи добыто золота 44 пуда 29 фунт. 5 зол.

Угольный голодъ въ Польшѣ.

Промышленныя предпріятія Царства Польскаго испытываютъ уже продолжительное время серьезныя затрудненія вслѣдствіе остраго недостатка каменнаго угля. Нѣкоторымъ заводамъ и фабрикамъ Варшавы и Лодзи этотъ угольный голодъ грозитъ приостановкою производства. Выходъ изъ создавшагося положенія возможенъ только въ томъ случаѣ, если варшаво-вѣнская жел. дорога экстренными мѣрами усилитъ доставку домбровскаго и заграничнаго угля.

Добыча и ж.-д. вывозъ каменнаго угля.

1) Домбровскій бассейнъ.

Годы.	Каменнаго и бурого угля.	Вывезено по жел. дорогѣ.
1912	394.550.000 пуд.	343.100.000 пуд.
1913	425.310.000 »	398.600.000 »

За 11 мѣсяц.

2) Донецкій районъ.

Годы.	Каменнаго угля и антрацита.	Вывезено по жел. дорогѣ.
1912	1.304.560.000 пуд.	1.039.500.000 пуд.
1913	1.560.950.000 »	1.197.200.000 »

3) Уралъ (Пермская губ.).

Годы.	Каменнаго угля.	Вывезено по жел. дорогѣ.
1912	47.500.000 пуд.	35.160.000 пуд.
1913	60.160.000 »	29.930.000 »

За 10 мѣсяц.

4) Черемховскій районъ (Иркутской губ.).

Годы.	Каменнаго угля.	Вывезено по жел. дорогѣ.
1913	24.462.000 пуд.	21.418.000 пуд.

Добыча по всемъ районамъ:

1911	1.617.280.000 пуд.
1912	1.758.630.000 »
1913	2.068.810.000 »

Міровая добыча золота.

Таблица добычи золота въ отдѣльныхъ странахъ за послѣднее трехлѣтіе:

	1911 г.	1912 г.	1913 г.
Россія	64.302.000	55.404.000	50.000
С. А. Соед. Штаты	193.780.000	188.902.000	176.782.000
Австралія	118.214.000	107.114.000	101.360.000
Мексика	49.760.000	49.500.000	39.000.000
Индія	20.898.000	24.176.000	24.328.000
Южна. Америка	24.680.000	23.000.000	24.000.000
Канада	19.524.000	25.000.000	30.700.000
Японія и Корея	13.780.000	14.000.000	14.000.000
В.-Индія	9.452.000	9.960.000	10.000.000
Сред. Америка	6.730.000	7.200.000	7.000.000
Африка	375.476.000	417.590.000	408.646.000
Пр. страны	26.498.000	30.154.000	30.000.000
Всего	923.084.000	950.000.000	915.856.000

Міровая выплавка чугуна.

(Въ тысяч. пудовъ).

Страны:	1909 г.	1910 г.	1911 г.	1912 г.	1913 г.
С.-А. Соед. Шт.	1.475.600	1.692.600	1.466.300	1.841.400	1.920.000
Германія	744.000	917.600	961.000	1.116.000	1.178.000
Великобр.	575.400	601.400	601.400	551.800	651.000
Франція	161.200	248.000	279.000	322.400	323.900
Россія	175.300	185.600	219.400	256.300	283.000
Бельгія	99.200	111.600	130.200	170.500	170.500
А.-Венгрія	117.800	124.000	130.200	124.000	176.700
Канада	41.850	45.900	49.600	56.700	62.000
Швеція	27.600	37.200	39.100	40.900	40.900
Прочія страны	54.900	72.200	68.800	69.400	69.100
Всего 3.472.850	4.036.100	3.945.000	4.549.400	4.875.150	

Производство чугуна за 1912—1913 г.г.

(Въ тысячахъ пудовъ).

Годы.	Чугунъ.	Полупродуктъ.	Готовый продуктъ.	
Югъ Россіи	1912	173.330	151.970	128.180
	1913	189.260	166.690	143.020
Уралъ	1912	50.350	43.310	34.830
	1913	55.940	45.470	38.130
Ц. Польское	1912	23.950	31.770	26.080
	1913	25.540	36.310	28.490
Приволжскій районъ	1912	0	12.240	10.350
	1913*)	0	13.040	10.070
Подмосковный районъ	1912	6.780	9.790	8.060
	1913*)	9.990	10.420	8.910
Сѣв. и Прибалтійскій	1912	60	12.660	12.900
	1913*)	90	13.500	13.840

*) За 10 мѣсяцевъ.



Отдѣль III

ПРОМЫШЛЕННОСТЬ

Часть II

Металлургическое дѣло. Золото- и платино- промышленность. Гранитная промышленность. Нефтяная промышленность. Соляная промышленность.

Металлургическая промышленность.

Весною 1913 г. въ положеніи внутренняго желѣзнаго рынка обозначился весьма явственно недостатокъ металла—не только чугуна, но и желѣза. Возникъ вопросъ о льготномъ пропускѣ иностраннаго чугуна. Вопросъ этотъ обсуждался въ министерствѣ торговли и промышленности съ участіемъ представителей какъ производителей, такъ и потребителей металла. Изъ перекрестнаго опроса всѣхъ заинтересованныхъ сторонъ въ этихъ совѣщаніяхъ вырисовалась слѣдующая картина современной металлургической промышленности.

Металлургическіе заводы, начиная съ 1910 г., работаютъ съ каждымъ годомъ все усиленнѣе и пускаютъ въ ходъ всѣ имѣющіяся въ ихъ распоряженіи средства для увеличенія производства.

Если обратиться къ основному показателю дѣятельности этихъ заводовъ,—къ работѣ доменныхъ печей, то изъ сравнительныхъ данныхъ за декабрь мѣсяца 1910, 1911, 1912 г. г. и июнь 1913 г. усматривается слѣдующее число доменъ по имперіи:

1910 г.		1911 г.		1912 г.		1913 г.	
дѣ- ствую- щихъ	въ ре- монтѣ	дѣ- ствую- щихъ	въ ре- монтѣ	дѣ- ствую- щихъ	въ ре- монтѣ	дѣ- ствую- щихъ	въ ре- монтѣ
125	31	146	20	147	21	149	21

Такимъ образомъ, съ каждымъ годомъ пускается все большее число доменныхъ печей. Въ 1914 г. предвидится пускъ въ дѣйствіе еще нѣсколькихъ новыхъ, находящихся въ постройкѣ печей, и, кромѣ того, значительная часть ремонтируемыхъ доменъ, по примѣру предыдущихъ лѣтъ, будетъ перестроена на большую производительность.

Соотвѣтственно этому, наблюдается усиленный ростъ выплавки чугуна, а именно производство это съ 186 милл. пуд. въ 1910 г. возрасло до 219 милл. п. въ 1911 г., т. е. на 33 милл. пуд., и до 256 милл. пуд. въ 1912 г., или на 37 милл. пуд. Выплавка въ 1913 г. опредѣляется приблизительно въ 292 милл. пуд., что даетъ приращеніе, по сравненію съ предыдущимъ годомъ, въ 36 милл. пуд. Что касается 1914 года, то по предположеніямъ металлурговъ, выплавка по всѣмъ районамъ, въ связи съ пускомъ нѣсколькихъ новыхъ доменъ, главнымъ образомъ на югѣ, и увеличеніемъ существующихъ, попутно съ ихъ ремонтомъ,—достигнетъ не менѣе 320 милл. пуд.

Судя по вышеприведеннымъ результатамъ дѣятельности металлургическихъ заводовъ, будущее нашего желѣзнаго рынка должно, казалось бы, представляться въ весьма благоприятномъ видѣ. Однако, если обратиться къ разсмотрѣнію этихъ данныхъ со стороны потребленія металла, то приходится придти къ заключенію, что означеннаго металла не хватитъ на удовлетвореніе внутренней потребности въ немъ.

Дѣло въ томъ, что наряду съ энергичнымъ ростомъ выплавки чугуна, весьма интенсивно увеличивается и потребленіе его, а соотвѣтственно растутъ и спросъ. Предпріятія по обработкѣ металла значительно усиливаютъ въ послѣдніе годы свое производство и предъявляютъ непрестанно увеличивающійся съ каждымъ годомъ спросъ на сырой матеріалъ. Но еще болѣе крупными потребителями чугуна являются сами металлургическіе заводы, какъ это видно изъ сопоставленія дан-

ныхъ о производствѣ чугуна и отпускѣ его на продажу: наряду съ 186 милл. пуд., произведенными въ 1910 г., 219 милл. пуд.—въ 1911 г. и 256 милл. пуд.—въ 1912 г., отпускъ чугуна на продажу составлялъ за тѣ же годы соотвѣтственно всего лишь 56 милл. пуд., 63 милл. пуд. и 62,5 милл. пуд. Объясняется это кажущееся несоотвѣтствіе тѣмъ, что съ прогрессирующимъ увеличеніемъ потребности въ желѣзѣ, металлургическія предпріятія находятъ невыгоднымъ продавать металлъ въ видѣ сырья, а стремятся оставлять чугунъ у себя для переработки его на болѣе дорогіе продукты. Тѣмъ менѣе, слѣдовательно, выигрываютъ отъ наблюдаемаго развитія чугуноплавильнаго дѣла интересы заводовъ чугунолитейныхъ, машиностроительныхъ и механическихъ.

Ростъ производства заводовъ, потребляющихъ чугунъ, представляется по имперіи въ слѣдующемъ видѣ въ милліонахъ пудовъ:

	1910 г.	1911 г.	1912 г.	1913 г.
Готовый продуктъ	175,3	193,6	216,7	232,3
Стальная отливка	3,0	3,7	4,3	5,0
Литейный чугунъ	27,0	38,0	39,0	42,0
Итого	205,3	235,3	260,0	279,3

Производство за тотъ же періодъ готоваго продукта по отдѣльнымъ сортамъ опредѣляется слѣдующими данными въ милліонахъ пудовъ:

	1910 г.	1911 г.	1912 г.	1913 г.
Рельсы крупные	30,0	31,0	38,0	39,0
Скрѣпленія	5,5	5,0	5,7	6,6
Бандажи	2,6	3,2	3,2	5,0
Оси	1,0	1,3	1,3	2,5
Рельсы для город. ж.-д. и рудничн.	1,2	2,1	2,5	3,2
Балки и швеллера	12,0	17,0	18,0	18,0
Проволока	15,0	15,0	16,0	18,0
Кровельное желѣзо	23,0	21,0	22,0	24,0
Сортовое желѣзо	64,0	75,0	82,0	86,0
Листовое (толст., тон. и универсальн.)	21,0	23,0	28,0	30,0

Вышеприведенныя числа показываютъ, что въ общемъ производство готоваго продукта увеличивалось ежегодно; въ 1911 г. на 10%, въ 1912 г.—на 12%, въ 1913 г. примѣрно на 7%, производство же литейнаго чугуна—соотвѣтственно въ тѣ же годы на 41%, 2,6% (періодъ льготнаго ввоза чугуна) и около 7%.

Одновременно съ ростомъ производства сильно сократились довольно значительные запасы металла, которые накопились у заводовъ въ періодъ застоя, предшествовавшего переживаемому нынѣ промышленному подъему, и за послѣдніе годы накопленія этихъ запасовъ уже не наблюдается. Особенно уменьшились запасы чугуна. Если сравнить количество оставшихся на заводахъ запасовъ чугуна въ 1909 г. съ запасами его въ слѣдующіе годы, то оказывается, что запасы этихъ, достигавшихъ въ 1909 г. 43 милл. пуд., въ 1910 г. оставалось всего лишь 28 милл. пуд., въ 1911 г.—24 милл. пуд., въ 1912 г.—27 милл. пуд. и въ 1913 г.—28 милл. пуд.

Значительно уменьшились за тот же период и запасы полупродукта: съ 13 милл. пуд. въ 1909 г. до 11 милл. пуд. въ 1910 г., 9 милл. пуд. въ 1911 г., а въ 1912 и 1913 г. г. ихъ значило по 11 милл. пуд. По готовому продукту запасы опредѣлились количествами: 26 милл. пуд.—въ 1909 г., 24 милл. пуд.—въ 1910, 23 милл. пуд.—въ 1911 г., 22 милл. пуд.—въ 1912 г. и 19 милл. пуд.—въ 1913 г.

Наряду съ этимъ наблюдается высокой уровень цѣнъ на металлъ, значительно повысившихся послѣ 1910 года. Движеніе цѣнъ на чугуны за послѣдніе четыре года представляется въ слѣдующемъ видѣ (въ копѣйкахъ):

	1910 г.	1911 г.	1912 г.	1913 г.
Южный литейный . . .	49	72	73	71
» передѣльный . . .	47	58	63	65
Уральскій литейный . .	48	59	65	67
» передѣльный . . .	44	53	57	60

Какъ видно изъ этихъ данныхъ, цѣна на литейный чугуны южныхъ заводовъ, послѣ рѣзкаго повышенія съ 1910 на 1911 г., въ теченіе послѣдующихъ лѣтъ испытываетъ незначительныя сравнительно колебанія, передѣльный же чугуны этихъ заводовъ, не испытавъ столь рѣзкаго измѣненія въ котировкѣ послѣ 1910 года, дошелъ также до сравнительно высокой цѣны.

При этомъ относительно движенія среднихъ цѣнъ въ теченіе 1913 г. надлежитъ отмѣтить, что цѣны эти на южный чугуны, какъ литейный, такъ и передѣльный, испытали лишь незначительныя колебанія, уральскій же чугуны, напротивъ того, замѣтно повысились въ цѣнѣ къ концу этого года—до 78 к. въ среднемъ литейный и до 72 к. передѣльный. Засимъ, по отдѣльнымъ сдѣлкамъ, продажныя цѣны на чугуны колеблются въ довольно широкихъ размѣрахъ, въ зависимости отъ различныхъ причинъ,—срока поставки, размѣра заказа, качества чугуна и др. Такъ, напримѣръ, на южный литейный чугуны въ 1913 году заключались сдѣлки по цѣнамъ отъ 66 к. до 76 к. за пудъ, на передѣльный южный отъ 63 к. до 70 к., на уральскій литейный отъ 65 к. до 78 к., на уральскій передѣльный отъ 63 к. до 69 к., а на спеціальныя сорта послѣдняго—до 83 к. и даже до 85 к., считая франко станція отправления.

Одновременно съ возрастаніемъ цѣнъ, учащаются случаи задержекъ въ поставкахъ металла, которыя вносятъ въ дѣло большее разстройство, чѣмъ возрастаніе цѣнъ.

Не останавливаясь на частныхъ случаяхъ задержекъ, достаточно отмѣтить, что, по заявленію «Продамета», являющагося главнѣйшимъ поставщикомъ металла, заводы, при настоящихъ условіяхъ загруженности ихъ заказами, не въ состояніи принимать поставки на нѣкоторые сорта желѣза и стали на сроки ближе 6 мѣсяцевъ.

Совокупность вышеуказанныхъ обстоятельствъ привела министра торговли и промышленности къ заключенію, что современныя условія внутренняго рынка не могутъ быть признаны нормальными въ отношеніи обеспеченности его желѣзомъ, но и въ будущемъ едва ли имѣются основанія ожидать улучшенія.

Потребность металла на 1914 годъ была исчислена въ 67 милл. пуд. для надобностей желѣзныхъ дорогъ и въ 186 милл. пуд. для прочаго потребленія, а всего, съ добавленіемъ стальныхъ отливокъ и литейнаго чугуна, до 305 милл. пуд.

Вѣроятно, однако, что полностью спроса не удастся удовлетворить, а потому при предусматриваемомъ соотношеніи между потребленіемъ и производствомъ—лишь одно средство, ввозъ соответствующаго количества металла извнѣ.

Представляя приведенныя данныя Государственной Думѣ, министръ торговли и промышленности внесъ за-

конопроектъ о разрѣшеніи привоза изъ заграницы, съ оплатою пониженной пошлиною, до 20 милл. пуд. чугуна.

Не возражая по существу противъ проекта, Государственная Дума, въ лицѣ комиссій, высказала рядъ соображеній о причинахъ задержки выплавки у насъ чугуна, которыя заслуживаютъ особаго вниманія.

Къ числу причинъ задержки выплавки у насъ чугуна прежде всего надлежитъ отнести замѣчаемый нынѣ не только у насъ, но и вообще на мировомъ рынкѣ, недостатокъ свободныхъ капиталовъ и, какъ послѣдствіе сего, слабое проявленіе у насъ предпримчивости по созданію новыхъ металлургическихъ предприятий и по расширенію существующихъ. Между тѣмъ по количеству рудоносныхъ земель и по богатству ихъ имѣется полная возможность довести русскую чугуноплавильную промышленность до размѣровъ, при коихъ совершенно исключалась бы надобность въ привозѣ иностраннаго чугуна. Замѣчаемое нынѣ слабое проявленіе предпримчивости въ дѣлѣ созданія новыхъ чугуноплавильныхъ заводовъ и въ расширеніи дѣятельности существующихъ можетъ быть объяснено до извѣстной степени боязнью неуспѣха и нежеланіемъ рисковать капиталами. Однако, такое отношеніе капитала къ отечественной металлургіи совершенно ошибочно, такъ какъ нынѣ, когда наша промышленность упрочилась и когда повышенный спросъ на чугуны и желѣзо можно считать обезпеченнымъ на долгое время, основанія къ непомѣщенію капиталовъ въ металлургическую промышленность слѣдуетъ считать потерявшими свое значеніе.

Кромѣ того, душевое потребленіе чугуна у насъ, по сравненію съ западно-европейскими странами, является въ настоящее время пока весьма ограниченнымъ, а потому естественно ожидать, что и у насъ оно должно имѣть непрерывное стремленіе къ росту. При такихъ условіяхъ нельзя не придти къ заключенію, что помѣщеніе капиталовъ въ чугуноплавильное дѣло не представляетъ никакого риска.

Нельзя отрицать и того обстоятельства, что въ дѣлѣ недостаточнаго роста производства чугуна и въ повышеніи цѣнъ на него нѣкоторое влияніе можно приписать дѣятельности организаціи, объединяющей большинство отечественныхъ металлургическихъ заводовъ, подъ названіемъ общества «Продаметъ».

Допуская, что синдикаты, въ цѣляхъ искусственнаго увеличенія цѣнъ и доходовъ, могутъ ограничивать ростъ производства, комиссія Гос. Думы признала желательнымъ, чтобы правительство приняло мѣры къ обезвреженію влияния общества «Продаметъ», но не полицейскаго, а экономическаго характера, напримѣръ, созданіемъ конкуренціи путемъ образованія новыхъ металлургическихъ заводовъ, предоставленіемъ имъ казенныхъ заказовъ, открытіемъ кредита и т. п.

Въ Донецкомъ бассейнѣ слабое развитіе выплавки чугуна объясняется недостаточнымъ количествомъ коксующагося угля, котораго едва хватаетъ въ настоящее время для потребностей желѣзныхъ дорогъ.

На Уралѣ, несмотря на богатство желѣзной руды, чугуноплавильная промышленность не можетъ получить надлежащаго развитія въ виду недостаточности подъѣздныхъ путей, необходимыхъ для подвоза топлива къ мѣсторожденіямъ руды.

По изложеннымъ соображеніямъ признано необходимымъ предложить Государственной Думѣ выразить соответствующія пожеланія въ формулѣ перехода къ очереднымъ дѣламъ.

Самый законопроектъ о льготномъ пропускѣ чугуна одобренъ какъ Государственной Думой, такъ и Государственнымъ Совѣтомъ, и Высочайше утверждёнъ.

Акционерное общество „Мысвенскій горный округъ наследниковъ графа П. П. Шувалова“.

Общество учреждено въ 1910 г. съ основнымъ капиталомъ въ 16.000.000 руб. Годовое производство достигаетъ 12.000.000 руб.

Предсѣдателемъ правленія состоитъ графъ А. А. Бобринскій, членами—Г. О. Бененсонъ, А. М. Вольфъ, В. Я. Евдокимовъ, А. И. Каминка, М. С. Пакшверъ, П. I. Пальчинскій, директоромъ-распорядителемъ Ф. Ф. Фоссъ, кандидатами С. А. Ауэрбахъ, А. А. Борисовъ. Правленіе въ Петроградѣ. Фонтанка, 21.

Донецко-Юрьевское металлургическое общество.

Уставъ общества утвержденъ въ 1895 г. съ основнымъ капиталомъ въ 1.500.000 руб., послѣдовательно увеличившимся до 22.100.000 руб. Общій оборотъ всѣхъ предприятий общества за 1912—1913 операціонный годъ выразился 636.751.477 руб.; дивидендъ выданъ по 16 руб. на акцію. Предсѣдателемъ правленія состоитъ П. Г. Дарси, его замѣстителемъ Г. Г. Штро и директоромъ-распорядителемъ—П. К. Мимеръ.

Правленіе: Петроградъ. Б. Конюшенная ул., д. 29.

Промышленное каменноугольное металлургическое общество Успенскаго бассейна.

Общество учреждено въ 1896 г. Въ составъ администраціи, утвержденной въ 1904 г., входятъ: П. Э. Шмидтъ, князь С. В. Кудашевъ, Р. де-Торвань, И. П. Булацель, В. де-Минкъ, П. Вовермансъ, А. Мозіонъ, Ф. Франеда, Ж. Вангенговень, Л. И. Клодь.

Правленіе: Петроградъ. Кирилловская ул., 20.

Русско-Бельгійское металлургическое общество.

Общество учреждено въ 1895 г. съ основнымъ капиталомъ въ 20.000.000 руб. Балансы на 1911 г.—43.333.670 р., 1912 г.—55.212.842 р., 1913 г.—58.182.531 р. Составъ правленія: предсѣдатель—В. М. Ивановъ, члены—Л. К. Дымша, Ф. Е. Енакіевъ, И. Жадо, I. Керстенъ, Л. Нефъ, Ю. Э. Потье, Б. А. Яловецкій. Правленіе: Петроградъ. Исаакіевская пл., 3.

Акционерное общество «Сибирская мѣдь».

Общество учредилось въ 1911 г.; въ 1912 г. выплачено мѣди 18.791 пудъ.

Составъ правленія: предсѣдатель—Н. Ю. Старыкевичъ, вице-предсѣдатель—С. И. Литгауэръ, члены—Л. Л. Греффъ, М. С. Маргуліесь, А. К. Хитонъ, кандидаты—Л. А. Зиновьевъ, В. К. Хлѣбниковъ. Правленіе: Петроградъ. Невскій пр., 44.

Акционерное общество Тульскихъ чугуно-плавильныхъ заводовъ.

Основаніе акционерному обществу тульскихъ чугуно-плавильныхъ заводовъ было положено нѣсколькими видными промышленными дѣятелями, во главѣ съ Александромъ Константиновичемъ фонъ-Дрейеръ, приобрѣшившимъ отъ бельгійскаго общества судаковскій заводъ близъ Тулы и мышегскій заводъ при селѣ Мышегѣ.

Дѣятельность свою общество начало 30 марта 1913 г. Заводъ общества близъ Тулы располагаетъ въ настоящее время 3 доменными печами, оборудованными по послѣднему слову современной техники. Въ прилегающей къ заводу мѣстности находятся солидныя мѣсторожденія желѣзной руды, въ виду чего для выплавки чугуна заводъ пользуется исключительно мѣстной рудою.

Въ селѣ Мышегѣ, Калужской губ., обществу принадлежитъ трубо-литейный заводъ. Оба эти предприятия развиваются довольно успѣшно, и уже теперь заводы плавятъ до 8.000.000 пуд. чугуна и отливаютъ до 600.000 пуд. чугуновыхъ водопроводныхъ трубъ.

Въ настоящее время правленіе акционернаго общества тульскихъ чугуно-плавильныхъ заводовъ приобрѣло каменноугольное мѣсторожденіе въ Макѣевской волости, Области Войска Донскаго, гдѣ найдены большія залежи угля. Кромѣ того, въ 1913 г. приступлено къ постройкѣ

цементнаго завода, рассчитаннаго приблизительно на 500.000 бочекъ цемента. Въ связи съ этимъ общество увеличиваетъ акціонерный капиталъ съ 5.000.000 руб. до 10.000.000 руб.

Все это свидѣтельствуетъ о той энергіи и предприимчивости, съ которыми работаютъ стояція во главѣ правленія лица: предсѣдатель—А. К. фонъ-Дрейеръ, директоры А. Ю. Животовскій и С. В. Пеннаціо; директоромъ-распорядителемъ состоитъ Логинъ Игнатьевичъ Игнатьевъ, весьма хорошо знакомый съ положеніемъ металлургической и горной промышленности въ Россіи, работавшій ранѣе въ Южно-Русскомъ Днѣпровскомъ металлургическомъ об-вѣ, въ акціонерномъ об-вѣ Брянскихъ рельсопрокатныхъ заводовъ и въ акціонерномъ обществѣ Брянскихъ каменноугольныхъ копей и рудниковъ.

Столь благоприятныя обстоятельства гарантируютъ акционерному обществу тульскихъ чугуно-плавильныхъ заводовъ почетное мѣсто въ ряду нашихъ крупнѣйшихъ металлургическихъ предприятий.

Правленіе находится въ Петроградѣ, Екатерининская ул., д. 3. Тел. 236—18.

Золото-и платино-промышленность.

Въ дѣлѣ добычи металловъ золото играетъ особу серьезную роль, что объясняется главнымъ образомъ его преимущественнымъ значеніемъ въ чеканкѣ монеты, сравнительно съ серебромъ и мѣдью.

Начало добычи золота въ Россіи относится къ XVIII столѣтію, но видное мѣсто на мировомъ золотомъ рынкѣ Россія заняла только въ концѣ первой четверти XIX вѣка, послѣ открытія въ 1813 г. золотыхъ росышей на западномъ склонѣ Урала и затѣмъ въ 1831 г. на Алтаѣ. Учетъ добычи золота является у насъ довольно затруднительнымъ, такъ какъ регистрація по шнуровымъ золотописнымъ книгамъ страдаетъ недостатками. Значительная часть добываемаго золота поступаетъ въ золотосплавочныя лабораторіи подѣ видомъ вольноприносительскаго. Но и учетъ шлихового золота, поступившаго къ сплаву, является не полнымъ, такъ какъ часто золото, преимущественно въ восточной части Сибири, въ видѣ шлиха прямо вывозится за границу.

Общая добыча золота за четыре года равнялась:

1910 г.	3.885 пуд.	23 фунт.
1911 г.	3.584 »	09 »
1912 г.	3.569 »	13 »
1913 г.	3.720 »	00 »

Изъ добытаго въ 1913 г. шлихового золота 2.435 п. 33 ф. были доставлены въ казенныя лабораторіи, остальное количество—въ частныя лабораторіи при банкахъ въ Сибири. Добыча сосредоточена въ восточныхъ районахъ; до 20% падаетъ на губерніи Пермскую и Оренбургскую. Такъ, въ 1912 г. по районамъ добытое золото распределялось:

Ураль	670 пуд.	23 ф.
Западная Сибирь	364 »	33 »
Восточная Сибирь	2.534 »	37 »

Добыча химически чистаго золота въ 1912 г. равнялась 2.916 пуд. и въ 1913 г.—3.028 пуд.

Истощеніе существующихъ росышей уже даетъ себя чувствовать, однако, золотоносная площадь Россіи такъ

велика, что естественныя условія слѣдуетъ признать благоприятными для развитія золотопромышленности. Поэтому только отсутствіемъ легкаго и дешеваго кредита, высокими пошлинами на необходимыя въ золотопромышленности машины, податнымъ обложеніемъ, неурегулированностью рабочаго вопроса, безденежьемъ можно объяснить задержку развитія нашей отечественной золотопромышленности.

Что касается платинопромышленности, то на Россію приходится 95% всей мировой добычи, сосредоточенной почти исключительно въ Пермской губ. Почти вся платина вывозится за границу, главнымъ образомъ во Францію. Вывозъ платины, по которому можно относительно судить и о добычѣ ея, выражается въ слѣдующихъ количествахъ:

1909 г.	493 пуд.
1910 »	518 »
1911 »	420 »
1912 »	422 »
1913 »	381 »

Въ Россіи платина обрабатывается только на Тентелевскомъ химическомъ заводѣ, но и тамъ чистая выработка весьма незначительна. Такъ въ 1912 г. изъ 2 пуд. 3 фун. 73 зол. платиновой руды было получено чистой платины 1 пуд. 29 фун. 10 зол.

Что касается цѣны на платину, то о ней можно судить по цѣнамъ на 83% платиновую руду въ Екатеринбургѣ, гдѣ послѣдніе годы стояла слѣдующая расцѣнка за одинъ золотникъ:

1908 г.	4 руб. 34 к.
1909 »	5 » 21 »
1910 »	7 » 22 »
1911 »	9 » 45 »
1912 »	9 » 83 »
1913 »	9 » 60 »

Обратно въ Россію платина ввозится въ видѣ лентообразнаго и проволочнаго матеріала для издѣлій и въ видѣ готовыхъ уже ювелирныхъ издѣлій.

Наша гранитная промышленность.

Гранитная промышленность, начинающая нынѣ обращать на себя серьезное вниманіе, строго говоря, существуетъ въ Россіи всего около 25 лѣтъ, если не считать весьма крупныхъ гранитныхъ работъ, произведенныхъ въ Петроградѣ въ началѣ XIX столѣтія.

Со времени своего недавняго возрожденія эта отрасль промышленности съ каждымъ годомъ развивается и приобрѣла уже въ нѣкоторыхъ районахъ очень крупное значеніе.

Какъ извѣстно, для различныхъ строительныхъ надобностей примѣняются многія породы естественныхъ камней: песчаника, известняка, горшечнаго камня, мрамора, гранита и т. д., но изъ нихъ за послѣднее время особое значеніе приобрѣлъ гранитъ, уже вытѣснившій въ значительной степени другія породы. Причиной этого являются природныя свойства гранита: его твердость, прочность и особенно красота его кристаллическаго строенія и разнообразія оттѣнковъ. И, дѣйствительно, при правильномъ использованіи гранитъ является

безусловно лучшимъ матеріаломъ для различныхъ строительныхъ цѣлей въ смыслѣ прочности и красоты.

Гранитъ добывается въ южной, восточной и сѣверной полосахъ Россіи, но больше всего его имѣется въ скалистой Финляндіи, гдѣ залежи его не поддаются никакому исчисленію, хотя и не всѣ сорта пригодны для цѣнныхъ работъ. То обстоятельство, что Финляндія богата гранитомъ и что для доставки его имѣются удобныя водныя пути, явилось причиною быстрого завоеванія Финляндіей внутреннихъ русскихъ рынковъ, съ которыхъ она удачно устраняетъ другія породы естественныхъ камней и предметы иностранной каменной промышленности, напримѣръ, шведскій гранитъ, появившійся въ Россіи въ концѣ XIX столѣтія. Вотъ почему, когда рѣчь идетъ о русской гранитной промышленности, надо подразумѣвать почти исключительно гранитную промышленность Финляндіи, гдѣ ей было заложено прочное основаніе въ 1886 г. учрежденіемъ перваго крупнаго акціонернаго предпріятія.

Гранитное дѣло, являясь однимъ изъ самыхъ естественныхъ промысловъ Финляндіи, уже получило тамъ важное значеніе въ народномъ хозяйствѣ страны, хотя и не заняло еще того особо привилегированнаго положенія, на которое оно имѣетъ полное право по исключительно благоприятному положенію сырья и по близости къ рынкамъ сбыта.

Продукты гранитной промышленности дѣлятся на слѣдующія категоріи:

Сырой гранитъ (болванки).

Тесаный камень для мостовъ и набережныхъ.

Обработанный гранитъ для фасадовъ и цоколей.

Памятники и монументы.

Панельные и бордюрные камни и бруски для мостовыхъ.

Осколки и щебень.

Гранитъ въ сыромъ видѣ идетъ преимущественно въ монументныя и гранитотесочныя мастерскія по всей Финляндіи и Россіи, а также за границу, главнымъ образомъ на центральный рынокъ гранита въ гор. Аберденъ въ Шотландіи, откуда онъ поступаетъ уже на другіе заграничные рынки въ обработанномъ и сыромъ видахъ.

Гранитъ для облицовки устоевъ мостовъ, набережныхъ и портовыхъ сооружений нашель себѣ въ послѣдніе годы широкое примѣненіе въ связи съ обширными работами въ этой области.

Еще большее, можно сказать, важнѣйшее примѣне-

огромнаго на нихъ спроса, при которомъ только и могли оправдываться большія организационныя затраты. Впервые гранитные осколки были примѣнены въ широкомъ масштабѣ при сооруженіи новаго дока въ Кронштадтѣ, на что потребовалось до 12.000 куб. саж. осколковъ. Нынѣ одна крупная финляндская фирма взяла поставку 48.000 куб. саж. щебня для морскихъ крѣпостныхъ сооружений въ Ревель; другая фирма предполагаетъ доставить въ Ревель же до 100.000 куб. саж. гранитныхъ осколковъ и т. д. Конечно, подобныя количества могутъ быть заготовлены и доставлены только при колоссальныхъ затратахъ на оборудованіе заводовъ и перевозочной флотиліи.

Изъ приведенныхъ краткихъ данныхъ видно, что гранитъ находитъ себѣ спросъ и примѣненіе во всѣхъ видахъ, размѣрахъ и количествахъ. Въ производствѣ не остается отбросовъ—это уже такое явленіе, которое само по себѣ краснорѣчиво говоритъ о самомъ широкомъ развитіи и гранитной промышленности въ ближайшемъ же будущемъ; объ этомъ говорятъ и благоприятныя условія вообще гранитнаго производства. Но, конечно, прежде всего необходима самая серьезная организациія дѣла на рынкахъ сбыта. До настоящаго времени эта организациія оставалась желать многого; однако, назрѣвшія нужды настолько велики, что уже въ близкомъ будущемъ должны привести къ устраненію существующихъ недостатковъ и къ превращенію гранитнаго дѣла въ одну изъ крупнѣйшихъ отраслей промышленности.



Діаграмма производства Швеціи.



Діаграмма производства Финляндіи.

ніе нашель гранитъ за послѣднее время въ гражданской архитектурѣ. Многіе фасады зданій въ разныхъ стиляхъ, облицованные частью или цѣликомъ гранитомъ, наглядно показали архитектурную цѣнность этого строительнаго матеріала.

Въ области большихъ историческихъ и болѣе мелкихъ надгробныхъ памятниковъ гранитъ уже давно завоевалъ себѣ все права гражданства и постепенно вытѣсняетъ болѣе мягкія каменные породы, каковы мраморъ, песчаникъ и т. д. Съ точки зрѣнія внѣшней красоты гранитъ можетъ дать любой художественный эффектъ и благодаря этому замѣнить другой камень; въ отношеніи же прочности и приспособленности къ любымъ климатическимъ условіямъ онъ не имѣетъ соперниковъ.

Что касается до панельныхъ и бордюрныхъ камней и особенно брусковъ для мостовыхъ то самое широкое примѣненіе тутъ гранита задерживается исключительно архаическими натуральными мостовыми повинностями, которая существуетъ еще и въ Петроградѣ. Однако, нѣтъ сомнѣнія, что при болѣе рациональной организациіи городского хозяйства въ этомъ направленіи, гранитныя мостовыя получатъ широкое распространеніе въ крупныхъ населенныхъ центрахъ Россіи, что наблюдается уже въ городахъ западной Европы.

Сооруженія для обороны страны вызвали къ жизни новую отрасль производства гранита и ввели въ строительное искусство новый матеріалъ—гранитные осколки—употребляемые вмѣсто бутовой плиты въ видѣ крупныхъ кусковъ или щебня. Производство гранитнаго бута и щебня могло появиться только при наличности

За быструю возможность развитія гранитнаго дѣла въ крупнѣйшую промышленность говорятъ и нижеприводимыя статистическія данныя, показывающія относительное развитіе гранитнаго дѣла въ Финляндіи и въ Швеціи, въ которой оно существуетъ свыше 50 лѣтъ. Такъ по годамъ ростъ производства въ Финляндіи выражается слѣдующими цифрами, въ милліонахъ финляндскихъ марокъ:

1899 г.	1,01 ф. м.	1904 г.	2,13 ф. м.
1900 »	1,62 »	1905 »	2,75 »
1901 »	1,56 »	1906 »	2,23 »
1902 »	1,40 »	1907 »	2,97 »
1903 »	1,91 »	1908 »	3,66 »

Для Швеціи эти цифры будутъ въ милліоннахъ кронъ таковы:

1861 г.	0,001 шв. к.	1897 г.	7,220 шв. к.
1871 »	0,187 »	1898 »	8,748 »
1876 »	0,567 »	1899 »	10,653 »
1887 »	1,030 »	1901 »	11,216 »
1891 »	2,568 »	1902 »	13,091 »
1893 »	3,165 »	1906 »	14,051 »
1895 »	4,411 »	1907 »	15,249 »
1896 »	6,037 »	1908 »	16,139 »

Эти данныя относятся къ росту вообще всей каменной промышленности, но добыча и обработка прочихъ породъ, кромѣ гранита, столь незначительна, что безъ большой погрѣшности этой ошибкою можно пренебречь и отнести указанныя данныя только къ росту гранитнаго дѣла.

Инженеръ А. Гури.

Акционерное общество „Гранитъ“.

Акционерное общество «Гранитъ» основано въ 1886 году для эксплуатаціи гранитныхъ скалъ въ гавани города Ганге, гдѣ на берегу Финскаго залива обществомъ были сооружены цѣлый рядъ обширныхъ заводскихъ зданій. Своими качествами гангеутскій красный гранитъ быстро обратилъ на себя вниманіе въ строительныхъ кругахъ не только въ Финляндіи и Россіи, но и повсюду

На заводахъ и каменоломняхъ общества «Гранитъ» работаетъ свыше 750 человекъ; для рабочихъ сооружены обществомъ собственные жилые дома, установлена постоянная медицинская помощь, учреждены кассы вспоможенія и похоронная; всѣ рабочіе общества застрахованы отъ несчастныхъ случаевъ. Вообще на жизнь рабочихъ обращено самое серьезное вниманіе.



Видъ завода въ Ганге.



Видъ завода въ Ганге.

заграницею, что дало возможность обществу «Гранитъ» въ короткій періодъ времени весьма широко развить свою дѣятельность. Въ настоящее время общество приобрѣло въ Финляндіи многія крупнѣйшія каменоломни, и является самымъ большимъ въ Россіи предпріятіемъ по добычѣ и обработкѣ гранита.

Въ 1908 году общество купило въ собственность

Добываемый въ каменоломняхъ общества гранитъ, благодаря своимъ высокимъ качествамъ, находитъ спросъ не только въ Финляндіи, но расходится и по всей Россіи, куда доставляется главнымъ образомъ по водѣ на собственныхъ судахъ въ обработанномъ и сыромъ видахъ. Особенно значительный спросъ на красный гангеутскій гранитъ имѣется для постаментовъ, памят-



Часть полировочной мастерской въ Ганге.



Полированная колонна — монолитъ; длина — свыше 11 аршинъ для русскаго торг.-пром. банка въ Петроградѣ.

каменотесное предпріятіе М. Д. Кутырина въ Москвѣ, преобразовавъ его въ первоклассные заводы по обработкѣ мрамора, песчаника и другихъ каменныхъ породъ. Заводы эти оборудованы новѣйшими машинами и всѣми усовершенствованными техническими приспособленіями, что позволяетъ имъ выполнять самыя художественныя, громоздкія и сложныя работы. Обработка же гранита производится главнымъ образомъ на заводахъ въ Ганге, гдѣ имѣются спеціальныя образцовыя мастерскія для пилки, тески, точенія и полировки гранита, а также особая мастерская по лѣпкѣ моделей для орнаментныхъ работъ.

никовъ, для облицовки фасадовъ общественныхъ зданій и жилыхъ домовъ, для мостовъ, часовенъ, надгробныхъ памятниковъ и т. д. Въ крупныхъ размѣрахъ общество экспортируетъ свой гранитъ въ сыромъ видѣ въ Англію и Германію.

Изъ многочисленныхъ работъ, произведенныхъ акционернымъ обществомъ «Гранитъ», нельзя не отмѣтить, между прочимъ, памятники въ Бозѣ почивающимъ императорамъ Александру II и Александру III въ Петроградѣ, Москвѣ, Иркутскѣ и Гельсингфорсѣ. Художественно исполнены обществомъ «Гранитъ» въ Петроградѣ фа-

сады домовъ Фаберже, страхового общества «Россія», Русскаго торгово-промышленнаго банка и др.; въ Гельсингфорсѣ—фасады домовъ страховыхъ обществъ «Суоми» и «Калева». За свои произведенія общество «Гранитъ» удостоено многихъ высшихъ наградъ и похвальныхъ отзывовъ и, между прочимъ, награждено на выставкахъ въ Парижѣ, Петроградѣ и Нижнемъ-Новгородѣ четырьмя золотыми медалями.

Послѣдніе годы дѣятельность общества «Гранитъ» развивается особенно удачно, что объясняется не только высокими качествами камня, а главнымъ образомъ блестящимъ составомъ инженеровъ, специализировавшихся на каменномъ дѣлѣ въ Финляндіи. Это обстоятельство

даетъ возможность обществу занимать доминирующее положеніе на рынкѣ гранита.

Во главѣ правленія общества «Гранитъ» состоитъ предсѣдателемъ извѣстный инженеръ Густавъ Циттингъ; управленіе заводами въ Ганге находится въ рукахъ инженера Вейне Геленіусъ; московскимъ отдѣленіемъ фирмы завѣдываетъ инженеръ А. Піетиненъ; въ Петроградѣ представителемъ акціонернаго общества «Гранитъ» и завѣдывающимъ отдѣленіемъ фирмы является извѣстный знатокъ гранитнаго дѣла, авторъ многихъ специальныхъ трудовъ о гранитномъ дѣлѣ, инженеръ Александръ Илларионовичъ Гури.

Нефтяная промышленность.

Россія очень богата нефтяными мѣсторожденіями, представляющими отдѣльные участки или тянущіеся на большое протяженіе сплошныя пространства. Къ числу первыхъ относятся мѣсторожденія въ губ. Архангельской, Самарской, Кѣлецкой, въ областяхъ Уральской и Тургайской, въ Туркестанскомъ краѣ и на островѣ Сахалинѣ. Но главныя нефтяныя богатства заключаются въ себѣ обширныя пространства, расположенныя по сѣверному и южному склону Кавказскаго хребта. Особенно замѣчательны въ этомъ отношеніи окрестности Баку, изъ нѣдръ которыхъ за первыя 20 лѣтъ существованія нефтянаго промысла было извлечено болѣе 3 миллиардовъ пудовъ нефти.

Добычу сырой нефти помощью буровыхъ скважинъ стали производить лишь съ 1872 г., а въ 1895 г. число бывшихъ въ дѣйствіи скважинъ достигало уже 880, причемъ значительно возрасла также ихъ глубина, доходившая мѣстами до 230 саж. О быстромъ ростѣ, начиная съ 1880 г., добычи нефти легко судить по слѣдующимъ даннымъ (въ милліонахъ пудовъ):

1880 г. — 21,5	1885 г. — 116,3	1890 г. — 242,9
1881 » — 40,5	1886 » — 120,4	1891 » — 290,4
1882 » — 50,5	1887 » — 166,9	1892 » — 298,9
1883 » — 60,4	1888 » — 194,3	1893 » — 353,6
1884 » — 90,2	1889 » — 202,1	1894 » — 318,6

Какъ видно изъ этихъ цифръ, добыча нефти за 14 лѣтъ увеличилась почти въ 15 разъ. Отдѣльно по мѣстностямъ добытое въ 1894 г. количество нефти распредѣлялось слѣдующимъ образомъ:

Бакинская губ.	312.000.000 пуд.
Кубанская обл.	1.230.065 »
Терская »	5.240.580 »
Закаспійская обл.	84.700 »
Тифлисская губ.	20.000 »
Дагестанская обл.	3.900 »
Елисаветпольская губ.	14.000 »
Ферганская обл.	4.551 »

318.598.696 пуд.

Такимъ образомъ 98% всей добычи приходится на долю Бакинской губ., дѣятельность которой тогда, какъ и въ настоящее время, обуславливаетъ собою весь ходъ нефтянаго дѣла въ Россіи.

При значительномъ развитіи за послѣднее время промышленности вообще, единственное печальное исключеніе составляетъ нефтяная промышленность. Въ 1911 г. добыча у насъ нефти равнялась 50,6% мировой добычи, противъ 41,2% добычи Америки, а въ 1911 г. доля Америки въ мировой добычѣ достигла 63,1%, тогда какъ

доля Россіи упала до 19,6%. Для иллюстраціи сказаннаго приведемъ цифры изъ объяснительной записки министра финансовъ къ проекту государственной росписи доходовъ и расходовъ на 1913 г.

Года.	Милліоны пудовъ.	
	Добыча нефти въ Россіи.	Добыча нефти въ Америкѣ.
1901	706,4	555
1907	519,8	1.352,2
1908	526,4	1.461,7
1909	562,0	1.482,6
1910	583,6	1.715,0
1911	557,0	1.794,5
1912	560,0	1.760,0

Въ особенности добыча нефти идетъ у насъ на пониженіе послѣ пожара бакинскихъ промысловъ въ 1905 г.

Естественно, что при уменьшеніи предложенія и растущемъ спросѣ цѣны на нефть чрезмѣрно поднялись. Такъ, въ 1903 г. цѣна была 8½ к. за пудъ, въ 1904—15—16 к., въ 1905—36 к., въ 1910—15 к., въ 1912—36 к., а въ 1913 г.—58—60 к.

Никогда въ Россіи не ощущался такъ повсемѣстно недостатокъ въ топливѣ, какъ въ истекшемъ году, явившемся поэтому рекорднымъ по высотѣ цѣны на нефть. Причины постепеннаго уменьшенія добычи нефти кроются въ истощенности тѣхъ земель, на которыхъ приходится непрерывно работать.

О паденіи добычи нефти на главныхъ бакинскихъ площадяхъ свидѣлствуютъ слѣдующія данныя (въ милліонахъ пудовъ):

	Вся добыча нефти.	Фонтаннаго.
1911	425,	10,2
1912	419,1	13,2
1913	389,7	6,4

Это паденіе производительности тѣмъ болѣе внушительно, что ему сопутствуетъ сильный ростъ буренія. Пробурено было скважинъ:

въ 1911 г.	44.803
« 1912 «	53.811
« 1913 «	65.169

Уменьшеніе нефти наблюдается не въ одномъ только бакинскомъ районѣ. Въ кубанской нефтепромышленности истекшей годъ отличается также усиленіемъ буровой дѣятельности и рѣзкимъ паденіемъ добычи нефти.

Какъ отразилось паденіе добычи на нефтяномъ рынкѣ можно судить по ввозу нефти и остатковъ въ центрально-промышленный районъ черезъ главныя пристани за 1911—1913 г.(въ тысячахъ пудовъ):

Годы.	Нижній.	Рязань.	Ярославль.	Киевска.	Всего.
1911	20.364	7.992	30.378	14.835	72.500
1912	13.415	7.589	23.854	11.717	56.577
1913	11.227	8.599	18.930	5.961	44.719

Эти цифры показывают, как нефть теряла свой рынок, не будучи в состоянии остановить захват его другими видами топлива. В течение указанного периода происходила борьба нефти и антрацита за центральный рынок, окончившаяся сравнительно легко одержанной победой антрацита.

Повышение цен на нефть обратило на себя в минувшем году исключительное внимание Государственной Думы, предложившей правительству вопрос: какія мѣры оно думаетъ принять для борьбы съ искусственнымъ возвышеніемъ ценъ на нефть? Какъ известно, Государственная Дума осталась неудовлетворенной объясненіями министра торговли и промышленности, хотя они были вполне основательны: мѣры, предложенныя министромъ, относились къ болѣе или менѣе отдаленному будущему и не могли оказать вліянія на нефтяныя цѣны настоящаго времени. А цѣны на нефть выросли за послѣдніе три года на 200%, когда спросъ возросъ лишь на 60%.

На VIII-мъ всероссійскомъ съѣздѣ представителей биржевой торговли и сельскаго хозяйства также поставленъ былъ вопросъ о мѣрахъ борьбы съ дороговизною топлива. Относительно нефтяного топлива въ докладахъ нѣкоторыхъ биржевыхъ комитетовъ было высказано мнѣніе, что главной причиной вздорожанія этого топлива является синдикатъ. Рыбинскій биржевой комитетъ отмѣтилъ, что нефтяной голодъ не обусловленъ какими-либо естественными факторами экономической жизни страны, а искусственно созданъ нефтепромышленниками. Въ защиту нефтяной промышленности было указано на основную причину нефтяного голода—истощенность старыхъ нефтеносныхъ земель и отсутствіе новыхъ. И, дѣйствительно, трудно допустить въ нефтяной промышленности существованіе синдиката, въ виду наблюдаемыхъ: сильнаго колебанія ценъ, потери нефтяныхъ рынковъ и такихъ крупныхъ потребителей, какъ желѣзныя дороги. О синдикатѣ не можетъ быть рѣчи и потому еще, что изъ 560 милл. пуд. добываемой нефти 300 милл. пуд. добывается фирмами, стоящими внѣ всякихъ соглашеній, а 260 милл. пуд. распределяются между группами, конкурирующими между собою: Нобель, Шелль, Ойлъ, Ліанозовъ, т-во «Нефть» и др. Что же касается иностранныхъ капиталовъ, то участіе ихъ въ нефтяной промышленности не велико и не вліятельно.

Резолюція съѣзда по этому вопросу сводится къ слѣдующему: не высказываясь противъ проектируемыхъ опытовъ казны разрабатывать новые участки въ цѣляхъ увеличенія общей добычи нефти и ея удешевленія на рынокѣ, съѣздъ остается при убѣжденіи, что главнѣйшимъ залогомъ роста и успѣха нефтяного дѣла въ странѣ является развитіе и преуспѣваніе частной нефтяной промышленности.

Насколько тѣсно связаны интересы казны съ интересами частной промышленности, видно изъ того, что въ 1912 г. желѣзныя дороги переплатили на одной разницѣ въ ценѣ нефти противъ 1911 г. болѣе 10 милл. р. Чтобы парализовать монополію частныхъ предпринимателей, правительство намѣрено выступить ихъ конку-

рентомъ, съ каковою цѣлью и рѣшило приступить къ эксплуатаціи нефтеносныхъ земель, сперва для надобностей казенныхъ желѣзныхъ дорогъ, а затѣмъ и для рынка.

Привѣтельство рѣшилось на эту мѣру, не взирая на высказанное нѣкоторыми представителями промышленности мнѣніе о томъ, что при ограниченномъ запасѣ нефтеносныхъ земель въ Баку крупный отводъ таковыхъ въ казенную эксплуатацію равносильенъ постепенной ликвидаціи бакинской частной нефтепромышленности, безъ всякой гарантіи въ достиженіи дешевой нефти, и что нашей родиной, которой нужно скорѣйшее интенсивное развитіе дремлющихъ силъ, нельзя пускаться въ эксперименты. Пionеромъ въ этомъ дѣлѣ явилось министерство путей сообщенія, которое приступаетъ къ разработкѣ казенной нефтяной площади на Апшеронскомъ полуостровѣ для надобностей казенныхъ желѣзныхъ дорогъ. Предполагается на первое время организовать добычу нефти въ размѣрѣ 20.000.000 пуд. ежегодно. Министерство торговли и промышленности также приступаетъ къ организаціи добычи до 20.000.000 пуд. ежегодно. Промысла эти имѣютъ цѣлью дать казнѣ возможность бороться съ высокими цѣнами на нефть. Предполагается ввести въ видѣ опыта подрядную систему буренія и оборудованія промысловъ, что вызоветъ соревнованіе между подрядчиками въ смыслѣ удешевленія и ускоренія работъ. Хранилища для нефти будутъ устраиваться казною, а перегонку нефти предполагается первое время производить на частныхъ заводахъ.

Чтобы остановить дальнѣйшій захватъ рынка антрацитомъ, нефтепромышленники въ концѣ прошлаго года понизили цѣны, что дѣйствительно достигло своей цѣли, а въ январѣ текущаго года они уже открыли заблаговременно запородажи на 1914—1915 г., опасаясь, что дальнѣйшая проволочка вызоветъ новыя потери рынка. Въ то же время главный соперникъ нефти въ центральномъ районѣ—антрацитъ, на который было возложено столько надеждъ, не оправдалъ ожиданій ни въ количественномъ отношеніи, ни въ отношеніи дешевизны: онъ быстро поднялся въ ценѣ, какъ только къ нему предъявлено было крупный спросъ.

За первые 7 мѣсяцевъ 1914 г. въ Россіи добыто нефти 296.056.000 пуд., между тѣмъ какъ соответствующая цифра прошлаго года составляла 329.940.000 пуд., т. е. была на 33.884.000 пуд. больше. Разницу слѣдуетъ, разумѣется, приписать охватившей главные нефтяныя районы забастовкѣ рабочихъ. Въ районахъ же, которыхъ забастовка не коснулась, добыча нефти шла нормально, а въ нѣкоторыхъ она даже увеличилась противъ прошлаго года. Такъ, Грозненскій районъ далъ за іюль почти 10 милл. пуд., что является для него рекордной мѣсячной добычей, а добыча Урала удвоилась.

Забастовка рабочихъ на промыслахъ, которая въ первые же 20 дней понизила добычу нефти и перегонку остатковъ на 75%, не могла, разумѣется, пройти безслѣдно. Но самый тяжелый ударъ нанесенъ нефтяной промышленности разразившейся 19 іюля общеевропейской войною. Приостановка промышленной жизни даже на короткое время всегда чревата пагубными послѣдствіями, а приостановка ея войною, въ которую вовлечены государства съ интенсивнымъ промышленнымъ развитіемъ, неизбѣжно должна повлечь за собою чрезвычайныя крупныя измѣненія въ экономическомъ строѣ.

Черноморско-Вуви-Эйбатское нефтяное акціонерное общество.

Общество учреждено въ 1909 г. съ основнымъ капиталомъ въ 1.400.000 р.

Составъ правленія: предѣдатель К. В. Тихоміровъ, директоръ-распорядитель К. П. Мультино, члены: В. В.

Мюллеръ, кандидатъ В. В. Жуковъ, члены ревизіонной комиссіи: И. С. Богомазовъ, Н. Ф. Дермидонтовъ, И. Н. Мультино, В. Н. Полубинскій, Х. Б. Ярамышьянцъ. Правленіе: Петроградъ. Стремянная ул., 6, кв. 18.

Русское Товарищество «Нефть».

Русское Товарищество «Нефть» для добычи, перевозки, хранения и торговли продуктами нефти основано въ 1883 году инженеромъ путей сообщенія Н. О. Кульжинскимъ.

Первоначальный капиталъ Товарищества, въ программу дѣятельности коего при его основаніи входили лишь перевозка, хранение и торговля нефтяными продуктами, состоялъ изъ 2.000.000 руб., но затѣмъ, развивая свои операціи, оно включило въ свою программу нефтедобываніе, и основной капиталъ Товарищества достигъ нынѣ 24.750.000 рублей.

Товарищество владѣетъ промыслами въ районахъ:

Бакинскомъ, Грозненскомъ, Ферганскомъ и Ухтинскомъ и складами въ Батумѣ, Варшавѣ, Вильнѣ, Двинскѣ, Кіевѣ, Лодзи, Нижнемъ-Новгородѣ, Одессѣ, Петроградѣ, Харьковѣ и другихъ городахъ, а также пароходствомъ «Проводникъ», керосиновымъ и химическимъ заводами въ Баку и вагонами-цистернами.

Въ настоящее время Правленіе Товарищества составляютъ: Предсѣдатель—Т. В. Бѣлозерскій и Директоры: Ю. М. Гиттисъ, Г. А. Львовъ, А. де Фурту, Э. И. Шеферъ и М. П. Корсаковъ.

Правленіе находится въ Петроградѣ—Сергіевская ул., 17.

Нефтепромышленное и Торговое Акціонерное Общество «Наслѣдники И. К. и А. В. Рыльскихъ».

Акціонерное общество «Наслѣдники И. К. и А. В. Рыльскихъ» Высочайше утверждено съ основнымъ капиталомъ въ 12.000.000 руб. и является однимъ изъ старѣйшихъ и крупнѣйшихъ русскихъ нефтепромышленныхъ предпріятій, владѣющимъ въ разныхъ районахъ до 145 десятинъ нефтеносной земли.

На своихъ земляхъ обществомъ ежегодно добывается около 7.500.000 пуд. и на арендуемыхъ около 4.500.000 пудовъ нефти, которая поступаетъ для переработки на собственные же заводы въ гор. Баку. Керосиновый заводъ перегоняетъ въ годъ до 9.000.000 пуд. нефти, масляный вырабатываетъ до 2.500.000 пуд. разн. сортовъ маселъ и бензиновый до 500.000 пуд. разнаго бензина.

Въ гор. Баку обществу принадлежит крупный коммерческій нефтепроводъ, перекачивающій до 50 милліоновъ пуд. нефти въ годъ. Въ гор. Батумѣ собственная

наливная станція съ хранилищами, вмѣщающими одновременно до 2 милліоновъ пуд. нефти.

Общество владѣетъ большими перевозными средствами, а именно: вагонами-цистернами, морскими и рѣчными пароходами и баржами. Кромѣ того, общество имѣетъ въ разныхъ городахъ до 20 собственныхъ складовъ и конторъ.

Правленіе общества въ настоящее время состоитъ изъ слѣдующихъ лицъ: предсѣдатель—Степанъ Ипполитовичъ Рыльскій и директоры: О. И. Рыльскій, Л. И. Рыльскій, А. С. Сухаржевскій, С. Ф. Русецкій, В. К. Пауць.

Правленіе общества въ гор. Баку, Колобакинская, 13, соб. домъ.

Конторы: въ Петроградѣ—Мойка, 42; въ Варшавѣ—ул. Моношки, 2; въ Ростовѣ н/Д—Садовая, 9; въ Екатеринославѣ, Одессѣ и др. гор.



Директоръ Сѣверо-Каспійскаго нефтянаго общества, потомственный почетный гражданинъ Станиславъ Львовичъ Зильберманъ.

Сѣверо-Каспійское Нефтяное Общество.

(North Caspian Oil Corporation, Limited).

Нѣсколько видныхъ англійскихъ капиталистовъ, заинтересовавшись нефтяной промышленностью Россіи, организовали въ 1913 г. акціонерное общество подъ названіемъ North Caspian Oil Corporation—Сѣверо-Каспійское нефтяное общество,—которому въ недалекомъ будущемъ представляется возможность занять выдающееся положеніе на мировомъ нефтяномъ рынкѣ.

Цѣль общества—разработка нефтеносныхъ земель на Уралѣ и въ другихъ районахъ, приобрѣтеніе нефтяныхъ промысловъ и передача ихъ въ арендное пользованіе. Матеріальная сторона дѣла организована на нѣсколько новыхъ для Россіи условіяхъ. Такъ основной капиталъ, опредѣленный въ 1.100.000 фунт. стерл., равныхъ 10.500.000 руб., раздѣленъ на 1.100.000 акцій по 1 фун. стерл. (9 р. 50к.) каждая, что сдѣлано съ цѣлью популяризировать предпріятіе въ самыхъ широкихъ слояхъ населенія. Изъ общаго числа 170.000 акцій сохранены для запаса, 120.000 акцій выданы организаторамъ въ вознагражденіе и погашеніе организационныхъ расходовъ, 270.000 акцій уже выданы акціонерамъ и 550.000 акцій еще продолжаютъ расписываться между будущими акціонерами, которымъ предоставлены льготы по взносу денегъ: при подпискѣ по 1 р. 25 к. за акцію, 3 р. 75 к. при полученіи временнаго свидѣтельства, 2 р. 50 к. черезъ мѣсяць по полученіи временнаго свидѣтельства, и остальная сумма черезъ три мѣсяца со дня полученія временнаго свидѣтельства.

Въ настоящее время общество является уже владельцемъ обширныхъ земель въ Астраханской губ. и въ Уральской обл., часть которыхъ разбита на отдѣльные участки и сдается въ арендное пользованіе желающимъ принять на себя разработку нефтяныхъ мѣсторожденій, которыми на югѣ весьма богатъ Уралъ.

Это обстоятельство даетъ возможность надѣяться, что въ скоромъ времени Южному Уралу придется сы-

грать выдающуюся роль въ торгово-промышленной жизни Россіи. Съ развитіемъ тамъ нефтяной промышленности возникнутъ новые поселки, будутъ сооружены необходимые пути сообщенія, разовьется торговля. И въ этомъ дѣлѣ починъ положенъ уже Сѣверо-Каспійскимъ нефтянымъ обществомъ.

Директоромъ - распорядителемъ Сѣверо-Каспійскаго нефтянаго общества состоитъ извѣстный финансовый дѣятель Г. В. Силлемъ, кромѣ того, въ составъ правленія въ Лондонѣ входятъ: директоръ уральско-каспійскаго нефтянаго общества Эд. Юмъ-Шведеръ, генеральный уполномоченный для Мексики Робертъ Стерлингъ, директоръ русскаго горнопромышленнаго общества Г. Д. Боуль, директоръ русскаго и восточнаго агентствъ Эйсмондъ Кейллердъ, директоръ санъ-себастьянскаго селитрянаго общества Е. В. Гоу и главный нотаріусъ судебной палаты въ Шотландіи Гораций Стюартъ. Банкирами Сѣверо-Каспійскаго нефтянаго общества состоятъ «The London City & Midland Bank, Ltd» и «The British Bank of Northern Commerce, Ltd».

Директоромъ и отвѣственнымъ агентомъ общества для Россіи является въ настоящее время потомственный почетный гражданинъ Станиславъ Львовичъ Зильберманъ, хорошо извѣстный въ финансовыхъ и промышленныхъ кругахъ, который привлекъ уже много милліоновъ изъ Франціи и Англій для промышленныхъ и финансовыхъ предпріятій въ Россіи, онъ же приложилъ не мало трудовъ, чтобы популяризировать Сѣверо-Каспійское нефтяное общество въ Россіи возможно шире. Съ окончаніемъ европейской войны на развитіе операций общества будетъ обращено самое серьезное вниманіе.

Главная контора Сѣверо-Каспійскаго нефтянаго общества въ Петроградѣ находится на Бол. Конюшенной ул., д. 10,—тутъ же выдаются всѣ необходимыя справки и свѣдѣнія.

Нефтепромышленное и торговое акціонерное общество „Эмба“.

Общество учредилось въ 1912 г. съ основнымъ капиталомъ въ 6.000.000 р. Составъ правленія: К. В. Хагелинъ, Т. В. Бѣлозерскій, П. П. Батолинъ, М. М. Бѣляминъ, П. А. Бокъ, кандидаты—В. К. Истоминонъ, бар. Я. А. Таубе, А. И. Фридбергъ, Г. А. Львовъ, М. Н. Леманъ.

Нефтепромышленное и торговое общество „Петроль“.

Общество учреждено въ 1899 г. съ основнымъ капиталомъ въ 4.000.000 р. Оборотъ предпріятія за 1912 г.—2.772.398 р. Предсѣдатель правленія—бар. А. Г. Гинсбургъ, директоры: Х. Н. Каганъ, Р. Г. Менсбиръ, А. Х. Каганъ.

Правленіе: Петроградъ. Стремянная ул., 6.

Нефтепромышленное и Торговое Акціонерное Общество „Олеонафт“.

Акціонерное общество „Олеонафт“ открыло свои дѣйствія въ 1914 году въ Петроградѣ.

Учредителемъ общества является извѣстный нефтепромышленникъ, купецъ 1-ой гильдіи Левъ Моисеевичъ Лейтесъ, который началъ свою дѣятельность въ Баку съ 1885 года и владѣеть собственными керосиновымъ и маслянымъ заводами и нефтяными промыслами.

Въ настоящее время, идя навстрѣчу необходимости рационально развивать отечественную промышленность, Л. М. Лейтесъ для эксплуатаціи своихъ нефтяныхъ промысловъ и керосинового и маслянаго завода учре-

дилъ акціонерное общество, подъ наименованіемъ „Олеонафт“, правленіе котораго находится въ Петроградѣ, Каменноостровскій пр., 26—28. Основной капиталъ общества опредѣленъ въ 2.000.000 руб., раздѣленныхъ на 20.000 акцій по 100 руб. каждая.

Въ составъ правленія общества „Олеонафт“, вошли: предсѣдатель и онъ же директоръ-распорядитель Л. М. Лейтесъ, члены правленія—А. Л. Лейтесъ, К. В. Быховскій, Д. В. Быховскій и Н. Л. Готлибъ; кандидатами въ члены правленія состоятъ—А. М. Фишъ, Л. П. Зильберманъ и Ф. М. Пильбаумъ.



И. И. Дембо.

Потомственный почетный гражданинъ, московскій 1-ой гильдіи купецъ Іосифъ Исааковичъ Дембо извѣстенъ въ промышлен-

ныхъ кругахъ какъ знатокъ нефтянаго дѣла. Онъ родился въ 1855 г., по окончаніи образованія онъ въ 1884 г. сталъ работать въ нефтепромышленной фирмѣ б. „Дембо-Коганъ“, которая впоследствии преобразовалась въ общество „Кавказъ“. Въ 1886 г. І. И. Дембо былъ приглашенъ въ Бакинское нефтепромышленное общество, а въ 1891 г. онъ занялъ постъ управляющаго дѣлами нефтепромышленнаго общества „Кавказъ“ въ Баку, въ которомъ состоитъ и въ настоящее время членомъ правленія. Въ 1909 г. онъ былъ избранъ предсѣдателемъ правленія нефтепромышленнаго общества „Петроль“, гдѣ пробылъ до 1912 года.

Въ настоящее время кромѣ управления дѣлами общества „Кавказъ“, І. И. Дембо состоитъ предсѣдателемъ правленія Балаханскаго нефтепромышленнаго общества и членомъ Совѣта Петроградскаго коммерческаго общества взаимнаго кредита.

За время своей общественной и промышленной дѣятельности, І. И. Дембо зарекомендовалъ себя энергичнымъ администраторомъ и знаткомъ своего дѣла.

Не чуждъ І. И. Дембо и благотворительно-просвѣтительной дѣятельности, состоя дѣятельнымъ членомъ во многихъ обществахъ.

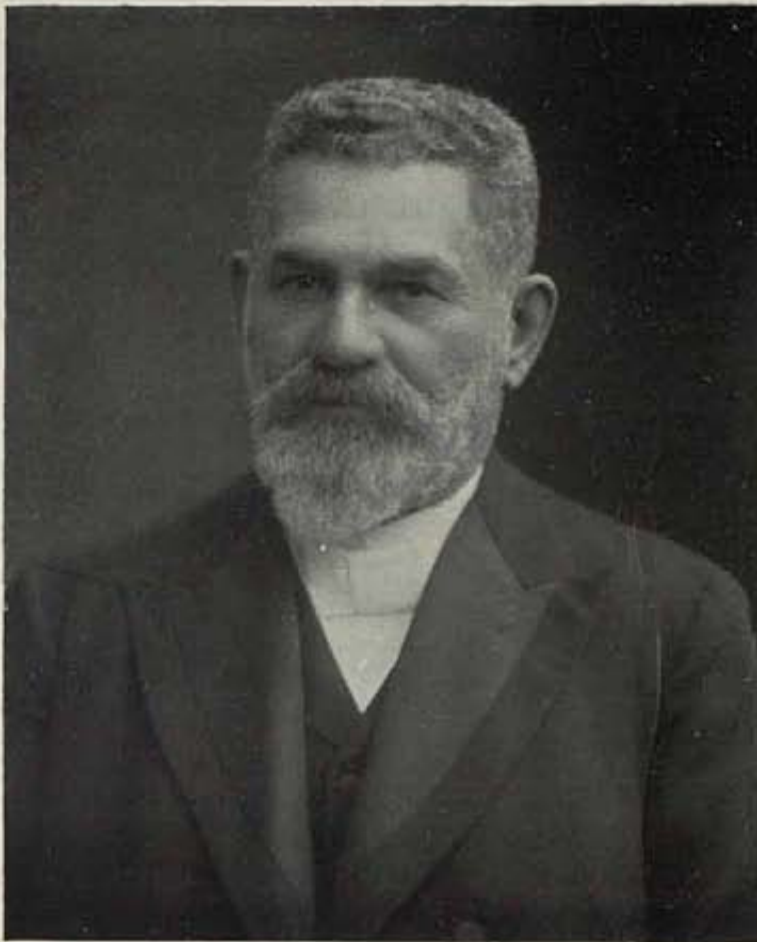

М. Л. Таланъ.

Крупный торгово-промышленный дѣятель, петроградскій 1-ой гильдіи купецъ, потомственный почетный гражданинъ Миронъ Лейбовичъ Таланъ родился въ 1848 году.

Начало его торгово-промышленной дѣятельности относится къ шестидесятымъ годамъ, когда онъ заложилъ въ Ковенской губ. первый камень большого торговаго предпріятія, задуманнаго имъ на широкихъ началахъ. Это была табачная фабрика, въ которой ощущалась крайняя необходимость для мѣстнаго района. Одновременно съ этимъ М. Л. Таланъ велъ торговлю сырымъ табакомъ, но это дѣло его не удовлетворяло, и кипучая энергія его перекинулась на только что открывшуюся тогда новую отрасль промышленности—нефтяное дѣло.

Съ 1880 года М. Л. Таланъ занялся нефтяною промышленностью и, знакомясь съ нею лучше, все болѣе увлекался этимъ дѣломъ, предвидя его громадную будущность. Посвятивъ себя всецѣло нефтяному дѣлу, онъ за-

нялся распространеніемъ нефти и продуктовъ ея перегонки по всей Россіи. Здѣсь открылось широкое поле для дѣятельности, т. к. нефтяное производство въ тѣ времена въ Россіи находилось почти въ зачаточномъ состояніи. Разумѣется, на первыхъ шагахъ своей дѣятельности М. Л. Талану пришлось столкнуться со многими препятствіями и затрудненіями, но энергія поддерживала его въ трудныя минуты и помогла ему проложить новые пути въ этой малоизслѣдованной въ то время области промышленности.

Являясь покупщикомъ нефти у нефтепромышленниковъ и поставщикомъ ея потребителямъ, онъ проникалъ въ самые отдаленные уголки нашего отечества въ цѣляхъ расширенія нефтяного дѣла.

Такимъ образомъ, неустанно работая, М. Л. развилъ свое коммерческое дѣло до значительныхъ размѣровъ и стяжалъ солидную репутацію среди нефтепромышленниковъ Россіи. Своимъ солиднымъ общественнымъ и матеріальнымъ положеніемъ онъ обязанъ исключительно врожденной трудоспособности и настойчивости.

Въ настоящее время М. Л. Таланъ—состоитъ владельцемъ торговаго дома, главные конторы котораго находятся въ Петроградѣ и Саратовѣ, а отдѣленія во многихъ пунктахъ на Волгѣ.

За труды на пользу отечественной промышленности М. Л. Таланъ Высочайше награжденъ золотыми медалями на Станиславской и Анненской лентахъ и сверхъ того званіемъ потомственнаго почетнаго гражданина.

Такимъ образомъ въ лицѣ М. Л. Талана торговопромышленный миръ имѣетъ выдающагося дѣятеля.

Поглощенный торгово-промышленною дѣятельностью, отзывчивый М. Л. Таланъ находитъ все-же возможнымъ удѣлять много времени и заботамъ на дѣла благотворительныя и просвѣтительныя, состоя во многихъ учрежденіяхъ пожизненнымъ членомъ и оказывая многимъ изъ нихъ существенную поддержку щедрыми пожертвованіями.

Соляная промышленность.

Въ Россіи соль встрѣчается во всѣхъ извѣстныхъ видахъ: самосадочная, выварочная и каменная. Въ среднемъ, почти половина всей добываемой у насъ соли приходится на самосадочную, затѣмъ идетъ соль каменная и выварочная, причѣмъ послѣдней добывается на 3—400.000 пуд. менѣе, чѣмъ каменной.

Самосадочная соль добывается главнымъ образомъ въ губерніяхъ Астраханской и Таврической, поставляющихъ свыше 84% общей добычи этой соли. Изъ отдельныхъ озеръ по своей производительности выдѣляются Баскунчакское въ Астраханской губ. съ производствомъ до 30.000.000 пуд. и Сакское въ Крыму, дающее ежегодно 5—6 милліоновъ пудовъ.

Каменная соль добывается преимущественно въ доломитомъ бассейнѣ, дающемъ около 85% общей добычи. Второе мѣсто занимаетъ Оренбургская губ., гдѣ вылавливается до 2—3 милліоновъ пудовъ, затѣмъ идетъ Кавказъ и Закаспійская обл.

Выварочная соль въ количествѣ до 20.000.000 пуд. добывается въ Пермской губ.; второе мѣсто занимаютъ Славянскіе заводы въ Харьковской губ., дающіе около 7.000.000 пуд. Производительность другихъ районовъ незначительна.

Общая добыча соли за послѣднее пятилѣтіе опредѣлилась (въ тысячахъ рублей):

Годы.	Самосадочная.	Каменная.	Выварочная.	Всего.
1908 . . .	55.001	31.243	26.522	112.766
1909 . . .	78.302	32.745	27.393	138.640
1910 . . .	64.737	32.156	29.363	126.256
1911 . . .	55.753	34.193	30.970	120.916
1912 . . .	53.641	32.418	30.305	116.364

Потребленіе соли въ Россіи удовлетворяется 97% за счетъ собственной добычи и около 3% въ среднемъ получается заграничной. При этомъ необходимо отмѣтить, что импортъ соли имѣетъ тенденцію къ повышенію: въ 1910 г. было ввезено 600.000 пуд., въ 1911 г.—700.000 пуд., а въ 1912 г. уже—4.400.000 пуд. Увеличеніе ввоза объясняется главнымъ образомъ промышленнымъ потребленіемъ соли въ Царствѣ Польскомъ, такъ какъ импортъ соли высшей очистки и размола специально для стола выражается въ сравнительно ничтожныхъ цифрахъ. Въ виду этого было возбуждено солепромышленниками ходатайство о пониженіи желѣзнодорожнаго тарифа на соль, идущую для техническихъ цѣлей. Особое совѣщаніе по этому вопросу высказалось сочувственно въ пользу ходатайства, но точнаго размѣра пониженія тарифа не опредѣлило, хотя и было высказано пожеланіе представителями желѣзныхъ дорогъ, чтобы пониженіе не превышало 25% существующихъ тарифовъ.

Русское акціонерное общество

для торгово-промышленныхъ и горныхъ предпріятій съ выдачею ссудъ.

Русское акціонерное общество для торгово-промышленныхъ и горныхъ предпріятій возникло въ 1912 году по инициативѣ виднаго финансоваго дѣятеля, состоящаго представителемъ многихъ иностранныхъ финансовыхъ и промышленныхъ предпріятій, Марка Александровича Машкауцана.

Въ число своихъ главныхъ задачъ общество поставило: привлеченіе капиталовъ для торгово-промышленныхъ и горныхъ предпріятій; реализацію займовъ для городовъ, земскихъ, общественныхъ и акціонерныхъ учреждений, покупку казенныхъ, городскихъ, общественныхъ, частныхъ концессій желѣзныхъ дорогъ, трамваевъ, водоснабженій, освѣщеній, патентовъ и привилегій; оборудованіе и эксплуатацію горныхъ предпріятій. Кроме того, обществомъ исполняются всякаго рода порученія третьихъ лицъ.

Основной капиталъ общества первоначально былъ опредѣленъ въ 500.000 руб.; въ настоящее время онъ увеличенъ до 1.000.000 руб.

Первый операціонный годъ общество закончило съ прибылью въ 51.411 руб. 79 коп., изъ коихъ въ дивидендъ, по постановленію общаго собранія, было выдано 20.000 руб., что составило по 10 руб. на акцію, номинальная стоимость которой 250 руб.

Съ предстоящимъ подъемомъ отечественной промышленности и торговли Русскому акціонерному обществу для торгово-промышленныхъ и горныхъ предпріятій съ выдачею ссудъ открывается широкое поле дѣятельности.

Дѣлами общества вѣдаетъ правленіе въ составѣ: предсѣдатель С. А. Савицкій, директора: инженеръ С. Ф. Липинскій, Ф. Н. Шнарбаховскій, М. Э. Маро, М. А. Машкауцанъ, кандидаты: Н. Д. Трандафиловъ и С. М. Штернь. Директоромъ-распорядителемъ является М. А. Машкауцанъ.

Правленіе общества находится: Петроградъ, улица Литераторовъ, 15. Тел. 456-26; адресъ для телеграммъ: Петроградъ. Русфинансъ.

Углепромышленное и торговое акціонерное общество „Авель Бекель“.

Основано общество въ 1889 г., основной капиталъ 1.400.000 р. Обороты предпріятія за 1910 г.—6.000.000 р., 1911 г.—8.000.000 р., 1912 г.—11.000.000 р. Предсѣдателемъ правленія общества состоитъ П. Я.

Бекель, директоромъ-распорядителемъ П. П. Бекель и директоромъ К. О. Бишофъ.

Правленіе: Петроградъ. Вас. О—въ, 2 линия, д. 23, тел. 407—89, 405—02 и 541—52.

**Торгово-промышленное акционерное общество
„Бахмутская центральная соляная копъ“.**

Учредителемъ общества въ 1911 г. съ основнымъ капиталомъ въ 1.800.000 р. является Э. К. Грубе; періодъ

эксплоатаціи отнесенъ былъ на 1914 г. Въ составъ правленія входятъ: Н. Б. Глазбергъ, Л. Н. Ашурковъ, Э. К. Грубе, А. П. Хржановскій.

Правленіе: Петроградъ. Вас. О—въ, 12 линія, д. 23, тел. 191—23.

Русская Горнопромышленная Корпорация.

(The Russian Mining Corporation, Limited).

Основанію Русской Горнопромышленной Корпорации въ 1906 году положили начало извѣстный финансистъ баронъ Альфредъ Гораціевичъ Гинцбургъ. Цѣль Корпорации — приобрѣтеніе, покупка, продажа рудниковъ, приисковъ, всякаго рода горнопромышленныхъ предприятий, а также финансированіе таковыхъ и аренда. Въ дѣло вошли нѣсколько англійскихъ капиталистовъ, и въ 1911 г. 9 Іюня былъ утвержденъ уставъ Акціонернаго Общества „Русская Горнопромышленная Корпорация“. Въ періодъ съ 1911 по 1914 г. Корпорация выдѣлила образованное имъ золото-промышленное общество „Лена - Гольфилдъ“, работающее нынѣ самостоятельно.

Въ настоящее время Корпорации принадлежатъ

двѣ концессіи въ Алтайскомъ округѣ—Зыряновская и Змѣиногорская, гдѣ имѣются залежи мѣди и серебро-свинцовой руды, изысканія коихъ продолжаются командированными Корпорацией специалистами. Составъ правленія Корпорации слѣдующій—предсѣдатель Фредерикъ В. Беккеръ, адвокатъ; члены правленія: Артуръ Б. Хейгъ, подполковникъ Генри-Давидъ Бойль, Вальтеръ Макъ-Дермоттъ, директоръ акціонерныхъ обществъ, д. т. с. В. И. Тимирязевъ, Г. С. Шампаніеръ и д. с. с. П. М. Саладилонъ, состоящій въ то-же время отвѣтственнымъ агентомъ Корпорации въ Россіи. Правленіе Корпорации помѣщается въ Лондонѣ, 441 Салусберри-Гоузъ. Отвѣтственное агентство: Петроградъ, Адмиралтейская наб., д. 6.

Л. Б. Немировскій.

Купецъ 1-ой гильдіи Леонъ Борисовичъ Немировскій является виднымъ финансовымъ и промышленнымъ дѣятелемъ, пользующимся особой популярностью на югѣ Россіи.

Родился Л. Б. Немировскій въ 1870 году. По окончаніи образованія онъ исполнялъ отвѣтственныя обязанности въ частныхъ промышленныхъ и финансовыхъ предприятияхъ. Ознакомившись близко съ горнопромышленнымъ дѣломъ, Л. Б. Немировскій около 25 лѣтъ тому назадъ выступилъ на поприщѣ организатора промышленныхъ предприятий. Благодаря обширному знакомству въ финансовыхъ и дѣловыхъ кругахъ за границею и въ Россіи, ему удалось организовать цѣлый

рядъ промышленныхъ предприятий, разросшихся теперь въ крупныя акціонерныя общества и товарищества.

Между прочимъ, Л. Б. Немировскій явился инициаторомъ и организаторомъ Челябинскаго углепромышленнаго акціонернаго общества, въ которомъ и нынѣ принимаетъ дѣятельное участіе въ качествѣ предсѣдателя правленія.

Кромѣ того, Л. Б. Немировскій уже много лѣтъ состоитъ главнымъ акціонеромъ и членомъ правленія Воронежскаго Коммерческаго банка; принимаетъ онъ также участіе во многихъ общественныхъ организаціяхъ.

Правленіе Челябинскаго углепромышленнаго акціонернаго общества находится въ Петроградѣ, Надеждинская ул., 21. Тел. 239-89.

М. З. Александръ.

Извѣстный торгово-промышленный и финансовый дѣятель, петроградскій I гильдіи купецъ Моисей Захарьевичъ Александръ родился въ 1867 г. Происходя изъ небогатой семьи, онъ получилъ домашнее образованіе и, будучи 16-лѣтнимъ юношей, сталъ помогать отцу, жившему въ г. Сосницахъ, Черниговской губ., въ его коммерческихъ дѣлахъ. Предпримчивый и одаренный большими способностями, спустя три года, онъ началъ самостоятельно заниматься устройствомъ небольшихъ мыловаренныхъ заводовъ, чѣмъ и положилъ начало мыловаренію въ своемъ районѣ. Затѣмъ М. З. Александръ занялся оптовой продажей спирта и организовалъ даже винокуренный заводъ, который въ теченіе нѣсколькихъ лѣтъ прекрасно работалъ. Однако, этимъ онъ не удовлетворился и въ 1888 г. ликвидировалъ всѣ свои промышленныя предпріятія и перѣхалъ въ Витебскъ. Тамъ въ скоромъ времени онъ получилъ представительство крупнѣйшаго въ Россіи мыловареннаго завода бр. Шнерсонъ и, какъ уже опытный коммерсантъ, приложилъ не мало энергіи и старанія къ развитію дѣла, являясь единственнымъ представителемъ его въ теченіе четырехъ лѣтъ. Неожиданное несчастье—грандіозный пожаръ, уничтожившій всѣ заводскія строенія, заставилъ заводъ прекратить свое существованіе. Тогда у предпримчиваго М. З. созрѣла мысль попытаться счастья на другомъ поприщѣ. И вотъ онъ выступаетъ въ качествѣ подрядчика и производитъ ремонтъ земскихъ грунтовыхъ дорогъ, занимается строительствомъ, беря подряды на постройки домовъ для церковнаго причта и т. д. И въ результатѣ детально знакомится со строительнымъ дѣломъ. Когда, спустя нѣкоторое время, въ г. Витебскъ была переведена 41 артиллерійская бригада, М. З. Александръ получилъ приглашеніе въ качествѣ поставщика фуража и продовольственныхъ продуктовъ для бригады. Состоя затѣмъ въ теченіе 4 лѣтъ поставщикомъ этой бригады, онъ близко познакомился съ мѣстными землевладельцами, у которыхъ непосредственно пріобрѣталъ всѣ продукты, а вмѣстѣ съ тѣмъ вникалъ въ дѣло веденія сельскаго хозяйства, вообще заинтересовавшись этой отраслью



промышленности. Онъ понялъ, что правильная постановка хозяйства зависитъ отъ ссудъ. Въ этихъ дѣляхъ, въ 1895 г. онъ принялъ дѣятельное участіе въ дѣлѣ заклада недвижимой земельной собственности въ Петр.-Тулъскій поземельный банкъ, изъ котораго къ настоящему времени по его почину выдано ссудъ подъ залогъ земель на сумму около 40.000.000 р. Достоинно особеннаго вниманія то обстоятельство, что на этихъ ссудахъ банкъ за все время не потерпѣлъ ни малѣйшаго уцербъ, а земельная собственность пріобрѣла свою дѣйствительную цѣнность съ введеніемъ культурнаго хозяйства.

Это обстоятельство указываетъ и на финансовыя его заслуги, тѣмъ болѣе, что онъ въ настоящее время является однимъ изъ наиболѣе энергичныхъ и крупныхъ акціонеровъ П.-Тулъскаго поземельнаго банка.

Многіе землевладельцы обязаны М. З. Александрю своимъ положеніемъ и благосостояніемъ, такъ какъ онъ спасалъ ихъ отъ разоренія, предотвращая продажу имѣній по просроченнымъ ссудамъ банка. Въ такія трудныя минуты, М. З. безкорыстно личными средствами финансировалъ должника, представляя ему возможность упрочить хозяйство. Тамъ же, гдѣ не удавалось снять съ торговъ назначенное въ продажу имѣніе, М. З. Александръ затрачивалъ собственные средства на покупку продаваемого съ торговъ имѣнія и возвращалъ таковое обратно владельцу абсолютно безъ всякаго для себя вознагражденія.

Независимо отъ земельно-банковской дѣятельности, М. З. въ настоящее время состоитъ также членомъ администраціи Янушпольскаго Т-ва сахарно-рафинадныхъ заводовъ въ Кіевѣ и членомъ администраціи Сергинско-Уфалейскихъ горныхъ заводовъ.

Потрудившись немало на пользу различныхъ отраслей промышленности, Моисей Захаровичъ настоящимъ своимъ положеніемъ обязанъ только своему упорному труду и безкорыстной дѣятельности. М. З. Александръ не чуждъ и благотворительно-просвѣтительной дѣятельности, какъ почетный и пожизненный членъ и щедрый жертвователь очень многихъ столичныхъ и витебскихъ благотворительныхъ и просвѣтительныхъ учреждений.

Н. А. Канель.

Крупный рудо-промышленникъ, петроградскій I гильдіи купецъ Наумъ Александровичъ Канель родился въ 1866 г. въ гор. Пинскѣ. По окончаніи образованія онъ поступилъ на Фастовскую желѣзнодорожную линію коммерческимъ агентомъ по выдачѣ ссудъ подъ зерновой хлѣбъ, основавъ въ Шполѣ контору. Спустя нѣкоторое время онъ былъ командированъ управленіемъ дороги, какъ вполне опытный агентъ, въ г. Харьковъ на Сумскую линію, съ цѣлью привлеченія хлѣбныхъ грузовъ. Здѣсь, независимо отъ выполненія возложеннаго на него отвѣтственнаго порученія, Н. А. Канель заинтересовался угольнымъ и руднымъ дѣломъ и, изучивъ детально эту отрасль промышленности, оставилъ желѣзнодорожную коммерческую службу, начавъ заниматься исключительно угольнымъ и руднымъ дѣломъ.

На новое поприще дѣятельности Н. А. Канель вступилъ при весьма ограниченныхъ средствахъ, но благодаря его энергіи и выдающимся дѣловымъ способностямъ, дѣло его быстро стало развиваться и процвѣтать.

Вообще Н. А. Канель много потрудился въ дѣлѣ развитія русской горной промышленности. Между прочимъ, онъ организовалъ весьма удачно сбытъ русскихъ горныхъ богатствъ за границу, чѣмъ поднялъ биржевую

стоимость акцій многихъ горнопромышленныхъ предпріятій.

Благодаря этому имя Н. А. Канеля въ торгово-промышленныхъ кругахъ Россіи пользуется вполне заслуженной репутаціей человека серьезно-дѣловаго. И съ его мнѣніемъ, какъ знатока руднаго дѣла, промышленный миръ всегда считается, и даже самые крупные металлургическіе заводы и владѣльцы рудныхъ промысловъ прибѣгаютъ къ его посредничеству во всѣхъ сложныхъ вопросахъ.

Очень многія крупныя поставки каменнаго угля на желѣзныя дороги производятся при ближайшемъ участіи Н. А. Канеля, хорошо знакомаго съ желѣзнодорожнымъ дѣломъ.

Кромѣ руднаго и угольнаго дѣла, Н. А. Канель внесъ большое оживленіе въ марганцевую промышленность, которая многимъ обязана ему настоящимъ своимъ положеніемъ.

Такимъ образомъ, Наумъ Александровичъ, занимая въ настоящее время выдающееся положеніе въ промышленномъ мирѣ, обязанъ этимъ исключительно самому себѣ. Кромѣ промышленной дѣятельности, Н. А. Канель удѣляетъ много времени общественно-благотворительному дѣлу, состоя членомъ во многихъ обществахъ и являясь щедрымъ жертвователемъ.



Отдѣль III

ПРОМЫШЛЕННОСТЬ

Часть III

Машиностроительные и механическіе заводы. Паровые котлы. Текстильная промышленность. Химическое производство. Стеклольно-зеркальное производство. Гончарно-керамическое производство. Кирпичное производство. Цементное дѣло. Кожевенное производство.

Машиностроительные и механические заводы.

Первые попытки въ дѣлѣ насажденія въ Россіи машиностроенія принадлежатъ иностранцамъ. Въ 1792 г. основанъ былъ Бердомъ въ Петроградѣ первый частный механический заводъ, дѣятельность котораго ограничивалась исполненіемъ казенныхъ заказовъ для удовлетворенія нуждъ артиллеріи и адмиралтейства. Спустя 20 лѣтъ этотъ заводъ уже строилъ заводскія паровыя машины, пароходы, пожарныя трубы, землечерпательныя машины и проч.

Первымъ русскимъ предпринимателемъ въ дѣлѣ устройства механическихъ заводовъ былъ купецъ Криворотовъ, основавшій въ г. Ельцѣ въ 1815 г. заводъ для изготовленія земледѣльческихъ орудій и машинъ.

Почти до конца 50-хъ годовъ развитіе машиностроенія шло весьма слабо, что обуславливалось беспошлиннымъ ввозомъ машинъ заграничнаго производства, недостаткомъ чугуна и желѣза собственного производства, запрещеніемъ ввоза иностраннаго чугуна и желѣза и отсутствіемъ достаточнаго контингента подготовленныхъ къ веденію фабрично-заводскаго дѣла людей. Лишь въ 1857 г. правительствомъ данъ былъ первый толчокъ къ развитію дѣятельности русскихъ механическихъ заводовъ путемъ разрѣшенія ввоза иностраннаго чугуна и желѣза. Къ этому періоду и относится возникновеніе значительнаго числа механическихъ заводовъ, получившихъ въ настоящее время широкое развитіе. Такъ, кромѣ завода Санъ-Галли, существующаго въ Петроградѣ съ 1853 г., основаны были въ 1859 г. заводъ Бромлей въ Москвѣ и заводъ Леснера въ Петроградѣ, въ 1863 г.—заводъ Листа въ Москвѣ, заводъ Струве въ Коломнѣ и механическое отдѣленіе горнаго Кувшинскаго завода, въ 1864 г.—Пермскій пушечный механический заводъ въ Мотовилихѣ и заводъ Беллино-Фендриха въ Одессѣ, въ 1866 г. заводъ Вейхельта въ Москвѣ и механическое отдѣленіе Воткинскаго завода. Вторымъ толчкомъ къ развитію дѣятельности русскихъ механическихъ заводовъ явилось введеніе съ 1868 г. охранительныхъ тарифовъ на машины. Первоначально на паровозы и мѣдныя принадлежности машинъ была назначена пошлина въ 75 к. съ пуда, а на паровыя машины, локомобили и нѣкоторыя другія машины—по 30 к. съ пуда; беспошлинному ввозу подлежали только сельско-хозяйственныя машины, бумагопрядильныя, скоропечатныя и машины для обработки волокнистыхъ веществъ. Въ 1876 г. пошлина на паровозы была доведена до 1 р. 25 к. съ пуда, а съ 1877 г. было установлено взиманіе пошлины золотомъ, что сразу увеличило ея размѣръ почти на 50%.

Вмѣстѣ съ тѣмъ заботы правительства были направлены къ возможно регулярному пополненію контингента людей, свѣдущихъ въ механическомъ дѣлѣ: въ 1862 г. преобразованъ въ высшее учебное заведеніе Петроградскій практической технологической институтъ, а въ 1868 г. Московское ремесленное училище превращено въ высшее Императорское техническое училище. Оба названныя учрежденія являлись къ тому времени главными разсадниками технически образованнаго юношества, вполне подготовленнаго къ практической дѣятельности по машиностроенію. Для подготовки же свѣ-

дущихъ мастеровъ къ 1882 г. у насъ уже существовали на казенныя и частныя средства 6 низшихъ техническихъ и 7 ремесленныхъ училищъ.

Не взирая на дальнѣйшее повышеніе пошлинъ на машины и аппараты, потребность въ иностранныхъ машинахъ поддерживалась до конца минувшаго столѣтія съ удивительнымъ постоянствомъ. Такъ, въ 1882 г. было привезено заграничныхъ машинъ на 21 милл. руб., а въ 1892 г. цѣнность ввезенныхъ машинъ составляла 24 милл. рублей. Полученіе иностранныхъ машинъ, всегда ограничивавшее дѣятельность русскихъ механическихъ заводовъ и стѣсняющее до сихъ поръ развитіе русскаго машиностроенія, обуславливается многими причинами, изъ которыхъ главнѣйшія:

1) Дороговизна чугуна, который русскимъ механическимъ заводамъ обходится значительно дороже, чѣмъ заграничнымъ.

2) Во главѣ многихъ крупныхъ нашихъ предприятий стоятъ иностранцы, которые обыкновенно сохраняютъ связи съ заграничными заводчиками и выписываютъ отъ нихъ такія машины, которыя уже давно исполняются русскими механическими заводами и дешевле и совершеннѣе.

3) Отсутствіе строгой специализаціи производства. Вслѣдствіе обширности территоріи нашей имперіи, недостаточнаго по ея величинѣ числа механическихъ заводовъ и разбросанности производствъ одного характера на большихъ разстояніяхъ, многимъ заводамъ часто приходится исполнять самыя разнообразныя работы. А при такихъ условіяхъ ни удешевленія производства машинъ, ни быстроты исполненія заказовъ ожидать нельзя.

4) Постепенное вздорожаніе труда является также важнымъ факторомъ, задерживающимъ ростъ нашего машиностроенія.

Однако, несмотря на неблагоприятныя условія для развитія у насъ машиностроительнаго дѣла, производительность его тѣмъ не менѣе растетъ и крѣпнеть. Такъ, въ 1896 г. нашъ экспортъ машинъ достигалъ едва 503.000 руб., а въ 1906 г. онъ возросъ до 1.952.000 руб.

Что же касается непрерывно увеличивающагося привоза машинъ изъ-за границы, то это обстоятельство слѣдуетъ еще, въ значительной мѣрѣ, приписать такъ называемому чугунному голоду. Наша молодая машиностроительная промышленность переживаетъ сильный кризисъ, вслѣдствіе отсутствія сырого матеріала—чугуна. Чугунный голодъ даетъ себя чувствовать настолько сильно, что многіе заводы вынуждены прекращать свою дѣятельность, не будучи въ состояніи платить по 1 р. и выше за пудъ литейнаго чугуна, цѣна котораго раньше не достигала и 50 коп.

Самой радикальной мѣрой для развитія нашего машиностроенія, уже доказавшаго свою способность къ росту, заводчики считаютъ, наряду съ установленнымъ болѣе свободнымъ доступомъ заграничнаго чугуна, облегченіе доступа въ Россію кокса, недостатокъ котораго служить первопричиной чугуннаго голода.

О постепенномъ ростѣ у насъ машиностроительнаго дѣла можно отчасти судить по слѣдующей таблицѣ. Мы говоримъ, отчасти потому, что въ данную таблицу включены только акціонерныя предприятия.

Годы.	Число предпр.	Сумма акц. капит.	Выдано въ дѣв.
1901	47	77.559.087	2.667.996
1902	49	78.109.087	3.017.768
1903	52	83.050.596	3.896.386
1904	57	86.009.498	3.170.992
1905	58	86.398.398	2.539.917
1906	58	91.517.232	2.444.808
1907	57	87.304.785	2.162.794
1908	57	86.149.223	1.768.421
1909	57	88.028.026	1.394.904
1910	56	89.737.966	2.623.204

Паровозо-и вагоностроение. Наша паровозо-вагоностроительная промышленность часто подвергается колебаніямъ въ зависимости отъ получаемыхъ заказовъ, отчего заводы, занятые у насъ паровозо-и вагоностроениемъ, нерѣдко вынуждены, въ поискахъ работы, браться за производство самыхъ разнообразныхъ издѣлій, ничего общаго съ изготовленіемъ подвижнаго состава не имѣющихъ. Насколько колебанія заказовъ значительны и ненормальны, можно судить по слѣдующей таблицѣ, дающей сводку заказовъ (въ штукахъ) на паровозы и вагоны:

Годы.	Ваг. тов.	Ваг. пас.	Паров.
1888	5245	95	118
1891	3882	70	160
1894	12.497	591	539
1897	20.187	814	718
1900	30.578	1.486	1.065
1901	24.197	657	1.226
1902	19.253	1.224	992
1903	17.805	903	904
1904	17.738	1.362	1.110
1905	25.106	1.084	1.204
1906	31.984	630	1.272
1907	17.607	487	756
1908	9.279	2.007	580
1909	6.332	1.137	599
1910	4.405	1.804	487
1911	11.614	1.436	400
1912	10.341	1.692	308

Эти цифры показываютъ, что количество заказовъ, уменьшенное къ началу 90-хъ годовъ, замѣтно возрастаетъ въ 1900 г., благодаря усиленному развитію железнодорожнаго строительства. Въ 1903 году количество заказовъ вновь падаетъ, но въ періодъ русско-японской войны эта отрасль промышленности особенно оживляется: война вызываетъ отправку большого количества вагоновъ и паровозовъ на дальне-восточныя окраины, требуетъ починки и возмѣщенія потерянныя и испорченныя вагоны. Послѣ войны оживленіе это вполнѣ естественно сразу падаетъ, что отражается главнымъ образомъ на вагоностроительныхъ заводахъ; паровозо-строительное же производство не потерпѣло такъ сильно, благодаря полученному послѣ войны заказу на ремонтъ 726 паровозовъ на общую сумму около 8.500.000 руб.

Попытки заводовъ получить въ это критическое для нихъ время заказы изъ-за границы кончились неудачно: всего было заказано имъ для румынскихъ ж. д. 20 паровозовъ и для итальянскихъ ж. д. 406 вагоновъ, что не могло, конечно, достаточно облегчить ихъ тяжелое положеніе.

За послѣдніе два года наши паровозо-вагоностроительныя заводы работаютъ вполнѣ нормально, будучи обеспечены заказами, обусловливаемыми усиленіемъ железнодорожнаго строительства. Такъ, въ апрѣлѣ и

іюнѣ прошлаго года были получены срѣзные заказы на 6.000 товарныхъ вагоновъ и 1.044 платформы, изъ коихъ 4.075 вагоновъ и 934 платформы были изготовлены до 15 сентября того же года, а на 1914 г. были выданы заказы на 1.090 пассажирскихъ и 21.067 товарныхъ вагоновъ, стоимостью въ 41.587.000 руб., изъ коихъ 190 пассажирскихъ и 3.285 товарныхъ вагоновъ въ суммѣ около 6.500.000 руб. предназначены для Амурской жел. дор.

Кромѣ того, по смѣтѣ министерства путей сообщенія на текущій годъ значился кредитъ въ размѣрѣ 21.200.000 р. для постройки 400 новыхъ паровозовъ, изъ коихъ около 200 штукъ предназначаются для паровознаго парка желѣзныхъ дорогъ.

Автомобили. Насколько эта отрасль машиностроения у насъ еще слабо развита, можно судить по тому факту, что изъ всѣхъ зарегистрированныхъ въ Россіи въ 1911 г. 5.492 автомобилей только 37 автомобилей были отечественнаго, а всѣ остальные иностраннаго происхожденія.

Въ 1899 г. фирма «А. Лейтнеръ» въ Ригѣ приступила къ сборкѣ автомобилей и даже получила высшую награду за свои издѣлія на рижской юбилейной выставкѣ въ 1901 г. Но производство этой фирмы не могло широко развиться, вслѣдствіе трудности борьбы съ иностранной конкуренціей при незначительной ввозной пошлинѣ. Болѣе энергично развилъ свое автомобильное производство Русско-балтійскій заводъ въ Ригѣ. Съ 1911 г. автомобили этого завода принимаютъ участіе во всѣхъ большихъ военныхъ маневрахъ, а въ международномъ конкурсѣ состязаній «Петроградъ—Москва» и «Москва—Петроградъ—С.-Себастьянъ» они получили два первыхъ приза за выносливость.

Для дальнѣйшаго развитія отечественнаго автомобильнаго производства необходимы мѣры поощренія, безъ которыхъ конкуренція съ заграничными фирмами немислима. Интересно отмѣтить, что въ Сѣв.-Амер. Соединенныхъ Штатахъ пошлина съ автомобилями взимается въ размѣрѣ 45% цѣнности привоза, между тѣмъ какъ у насъ эта пошлина составляла въ 1910 г. 5%.

Аэропланы. При существующихъ условіяхъ аэропланы являются преимущественно средствомъ государственной обороны, вслѣдствіе чего авіаціонная промышленность поставлена въ зависимость отъ потребностей нашего военнаго вѣдомства. Государственная Дума, при разсмотрѣніи смѣты главнаго управленія генеральнаго штаба на 1913 г., посвятила много вниманія нуждамъ авіаціи и останавливалась на вопросѣ о желательности выдѣлки на русскихъ заводахъ авіаціонныхъ моторовъ и аппаратовъ; но, къ сожалѣнію, у насъ нѣтъ стремленія поощрять настоящую творческую авіаціонную промышленность. Наши авіаціонныя заводы, вмѣсто того, чтобы работать надъ созданіемъ новыхъ образцовъ, заняты чаще всего механическимъ воспроизведеніемъ имѣющихся завѣдомо несовершенныхъ аппаратовъ, а наши летчики вынуждены летать на аэропланахъ тѣхъ иностранныхъ образцовъ, которые были лучшими въ то время, когда обсуждался вопросъ объ ихъ заказѣ, но которые успѣли устарѣть, пока они строились, сдавались въ казну и поступили въ пользованіе летчиковъ.

Заводы «Дуксъ», «С. С. Щетининъ» и «Русско-балтійскій», являющіеся главными поставщиками нашего военнаго вѣдомства, не выходятъ изъ ремесленнаго состоянія, будучи обречены на копированіе разныхъ иностранныхъ системъ. При указанныхъ условіяхъ особенно отрадно отмѣтить нѣкоторые успѣхи оригинальной производительности въ нашемъ авіаціонномъ дѣлѣ.

Изъ мастерскихъ Русско-балтійскаго завода весною текущаго года былъ выпущенъ величайшій въ мірѣ аэропланъ конструкціи И. И. Сикорскаго, названный сначала «Грандомъ», а затѣмъ переименованъ въ «Русскаго витязя». Такъ какъ «Грандъ» былъ во время военнаго конкурса аэроплановъ выведенъ изъ строя, то въ

настоящее время заканчивается постройкой другой «Гранды», еще больших размѣровъ, съ 6 стосильными двигателями. Кромѣ того, авіаціонный заводъ въ Ригѣ, во главѣ котораго стоитъ извѣстный пилотъ В. В. Слюсаренко, успѣвшій уже выгодно зарекомендовать себя исполненіемъ для военнаго вѣдомства заказовъ на «Фарманы № 4 и № 16», въ настоящее время приступилъ къ постройкѣ оригинальнаго аэроплана конструкціи Л. В. Звѣревой.

Нѣсколько большаго можно ожидать отъ воздухоплавательной лабораторіи нашего политехническаго института, гдѣ строили свои аппараты И. И. Сикорскій, лейтенантъ Дыбовскій, мичманъ Фриде и другіе русскіе конструкторы, и куда со всѣхъ концовъ Россіи поступаютъ чертежи отдѣльных частей аэроплановъ. Время рабскаго копированія заграничныхъ аппаратовъ прошло. Пора создавать нѣчто новое, оригинальное, такъ какъ только творческая авіаціонная промышленность является залогомъ воздушной мощи государства.

Судо строеніе. Русскіе коммерческіе судостроительные заводы могутъ быть разбиты на 2 группы: 1) южные заводы и 2) сѣверные заводы.

Въ первой группѣ наилучшимъ являются такъ называемые «механическіе и литейные заводы въ Николаевѣ». Это—крупнѣйшій судостроительный и механическій заводъ Россіи, построенный и оборудованный согласно послѣднимъ техническимъ усовершенствованіямъ. Для казны онъ исполняетъ преимущественно заказы по постройкѣ главныхъ механизмовъ и башенныхъ устройствъ большихъ судовъ. На немъ работаютъ, смотря по значительности исполняющихся заказовъ, отъ 3.000 до 8.000 человекъ. Такъ какъ заводъ этотъ получаетъ сталь и уголь на 15—20% дешевле петроградскихъ цѣнъ, то будущее его вполне обезпечено. Гораздо слабѣе Николаевского завода являются другіе южные заводы. «Адмиралтейство русскаго общества пароходства и торговли» въ Одессѣ и заводъ Беллино-Фендриха, приспособленные для ремонта и постройки небольшихъ судовъ. Наше сѣверное судостроеніе, за исключеніемъ Архангельска, строящаго до сихъ поръ только деревянныя суда, развивалось при болѣе благоприятныхъ условіяхъ, чѣмъ южное. Коммерческое судостроеніе на Балтійскомъ морѣ можетъ быть раздѣлено на три самостоятельныя категоріи: 1) русское судостроеніе, ведущееся только въ Петроградѣ; 2) судостроеніе въ Прибалтійскомъ краѣ и 3) судостроеніе въ Финляндіи. Петроградское коммерческое судостроеніе дѣлится на 2 неравныя группы: а) большіе заводы, работающіе преимущественно по заказамъ казны—Балтійскій судостроит. и механич. (морск. вѣд.), Путиловскій, Невскій и Крейтонъ и б) заводы, работающіе по частному судостроенію и ремонту—заводы Пульмана, Леснера.

Путиловскій заводъ является единственнымъ русскимъ предприятиемъ, которое могло бы, подобно Круппу, строить большія суда почти всецѣло въ своихъ собственныхъ мастерскихъ. Но развитіе большого судостроенія на Путиловскомъ заводѣ зависитъ отъ новыхъ таможенныхъ тарифовъ и отъ той политики, которой будетъ держаться морское министерство при распредѣленіи казенныхъ заказовъ на военныя суда.

Въ концѣ 80-хъ и началѣ 90-хъ годовъ Путиловскій заводъ построилъ по заказамъ морскаго вѣдомства нѣсколько миноносцевъ въ 80—100 тоннъ водоизмѣщенія, затѣмъ онъ исполнилъ рядъ частныхъ и казенныхъ заказовъ на суда водоизмѣщеніемъ до 600—800 тоннъ, напимѣръ, канонерская лодка типа «Кореецъ», большіе эскадренные миноносцы. Въ 1906 г. Путиловскимъ заводомъ начинаютъ успѣшно исполняться заказы на частныя небольшіе буксирные пароходы, до сихъ поръ доставлявшіеся къ намъ почти исключительно изъ Швеціи и Финляндіи.

Невскій заводъ—крупнѣйшій судостроительный заводъ петроградскаго района—избралъ главною своей

спеціальностью постройку минныхъ быстроходныхъ судовъ, которыхъ за 15 лѣтъ, съ 1894 г. по 1909 г. построилъ 57, въ томъ числѣ 21 эскадренный миноносецъ по 350 тоннъ водоизмѣщенія. Вообще заводъ этотъ можетъ строить суда до 8.000 тоннъ при наибольшей длинѣ въ 410 фут. Невскій заводъ первымъ изъ русскихъ судостроительныхъ заводовъ сталъ примѣнять въ обширныхъ размѣрахъ сжатый воздухъ для пневматическихъ работъ.

Заводъ Крейтона на Охтѣ представляетъ собою только филиальное отдѣленіе этой же фирмы въ Або, гдѣ она въ теченіе долгихъ лѣтъ зарекомендовала себя строеніемъ судовъ миннаго типа и небольшихъ быстроходныхъ пароходовъ.

Судостроительные заводы Прибалтійскаго побережья большей частью приспособлены, по типу своего оборудованія, къ строенію деревянныхъ корпусовъ. Нѣкоторымъ изъ нихъ, однако, во время русско-японской войны поручались казенные заказы на стальные корпуса и котлы съ механизмами, а заводъ Ланге въ Ригѣ исполнилъ даже нѣсколько минныхъ крейсеровъ.

Что касается судостроительныхъ заводовъ Финляндіи, то они благодаря своему опыту и особенно выгодному географическому положенію—въ состояніи исполнять сравнительно большія работы.

Къ числу важнѣйшихъ судостроительныхъ заводовъ Финляндіи относятся: заводъ Крейтона въ Або, сандвикскій корабельный докъ въ Гельсингфорсѣ, Выборгскій механическій судостроительный заводъ и машиностроительный заводъ въ Гельсингфорсѣ.

Правительствомъ и Государственной Думою признано за развитіемъ отечественнаго судостроенія не только экономическое, но и государственное значеніе, но для того, чтобы русское судостроеніе могло правильно развиваться, необходимо обезпечить заводы заказами. Недостатокъ заказовъ устраняетъ наши судостроительныя предприятия отъ выгодъ крупнаго производства.

Въ настоящее время, со вступленіемъ въ силу закона 21 мая 1912 г. о судостроительныхъ преміяхъ, русской судостроительной промышленности представляется возможность завоевать отечественный рынокъ. Какъ извѣстно, изданіемъ этого закона имѣлось въ виду, по примѣру другихъ европейскихъ странъ, поощряющихъ свое судостроеніе, возмѣстить разницу въ стоимости судна у насъ и за границей. На основаніи этого закона, судостроительнымъ предприятиямъ, находящимся въ предѣлахъ Россійской имперіи, съ 1 янв. 1913 г. выдаются преміи за каждое выстроенное металлическое торговое судно, предназначенное для плаванія по внѣшнимъ морямъ и р. Дунаю съ его притоками, если закладка такового судна состоялась послѣ 5 іюня 1912 г. Такая мѣра будетъ, разумѣется, въ значительной степени способствовать развитію русскаго судостроенія и независимости Россіи отъ иноземной промышленности.

Сельскохозяйственныя орудія и машины. Наше сельскохозяйственное машиностроеніе имѣетъ свою вѣковую исторію. Первый заводъ по изготовленію сельскохозяйственныхъ машинъ былъ устроенъ Х. И. Вильсономъ въ Москвѣ въ 1802 г., а въ 1828 г. была устроена механическая мастерская для изготовленія сельскохозяйственныхъ орудій при Императорскомъ вольно-экономическомъ обществѣ. Кромѣ того, въ первой четверти прошлаго столѣтія возникъ еще цѣлый рядъ заводовъ для выдѣлки земледѣльческихъ машинъ въ Царствѣ Польскомъ и въ центральной Россіи. Однако, до 1861 г. наше машиностроеніе развивалось очень медленно. Послѣ освобожденія крестьянъ, лишеныя дароваго труда помѣщики вынуждены были обзаводиться земледѣльческими машинами, что вызвало открытіе новыхъ мастерскихъ и заводовъ. Въ настоящее время такихъ заведеній насчитывается около 500 съ производительностью свыше 70 милл. руб. Слѣдуетъ, однако, оговориться, что точная регистрація числа заведеній, занимающихся производствомъ земледѣль-

ческих машин и установление размѣра ихъ производства—крайне затруднительны, такъ какъ большая часть заводовъ этого рода имѣетъ смѣшанное производство. Тѣмъ не менѣе ростъ производства земледѣльческихъ орудій и машинъ не подлежитъ сомнѣнью, судя по числу ежегодно открывающихся новыхъ заведеній и по расширенію дѣятельности существующихъ заводовъ, увеличившихъ свое производство за послѣдніе годы въ 3—4 раза. Последнее время, за небольшими исключеніями, уже нѣтъ такихъ земледѣльческихъ машинъ и орудій, которыя совершенно не изготовлялись бы въ Россіи.

Наиболѣе употребляемое крестьянами орудіе—плуги, причемъ особенно широкимъ распространеніемъ пользуются плужки «рязанскаго типа». Слѣдуетъ указать на плуги Шварцгофа въ Ригѣ, получившіе широкое примѣненіе въ прибалтійскихъ и западныхъ губерніяхъ, а также на плуги Вржесинскаго и Сухени, пользующіеся наибольшимъ распространеніемъ въ Царствѣ Польскомъ. Интересно отмѣтить, что конструкція всѣхъ перечисленныхъ типовъ плуговъ выработана нашими заводами примѣнительно къ русскимъ почвеннымъ условіямъ и не представляетъ собою копій съ иностранныхъ орудій.

Бороны у насъ распространены почти исключительно русскаго производства: желѣзныя бороны Говардовскаго типа и деревянныя—Валькура. Привозъ бороны изъ заграницы въ настоящее время ничтоженъ.

Крупное производство косъ и серповъ существовало до конца прошлаго столѣтія преимущественно на двухъ заводахъ: одномъ частномъ—въ Виленской губ. и одномъ казенномъ—въ Пермской губ., производительность которыхъ опредѣлялась сотнями тысячъ экземпляровъ въ годъ. Нынѣ косы и серпы изготовляются многими заводами въ губерніяхъ: Ярославской, Нижегородской, Владимірской, Пермской и др. До 90-хъ годовъ спросъ на разбросныя сѣялки всецѣло удовлетворялся машинами иностраннаго производства, въ настоящее время привозъ ихъ изъ заграницы уже незначителенъ; рядовыя же сѣялки привозятся еще въ значительномъ количествѣ, что объясняется позднимъ введеніемъ у насъ способа рядового посѣва.

Изъ жатвенныхъ машинъ большимъ распространеніемъ пользуются такъ называемыя «лобогрѣйки», про-

изводствомъ которыхъ занято много заводовъ на югѣ Россіи. Въ настоящее время лобогрѣйку можно встрѣтить не только въ черноземной полосѣ, но даже въ губерніяхъ: Тверской, Ярославской, Вологодской и Костромской. Прimitивные способы молотбы уступаютъ мѣсто молотильнымъ машинамъ. Простыя конныя молотилки дѣлаются многими заводами во всѣхъ полосахъ Россіи, а сложныя молотилки и локомобили къ нимъ поставляются въ Россію, главнымъ образомъ, англійскими заводами.

Ни одна сельскохозяйственная машина не распространяется такъ быстро, какъ вѣялка, проникающая въ огромное числѣ экземпляровъ въ крестьянское хозяйство. Большинство распространенныхъ у насъ типовъ этой машины создано русскими конструкторами, напримѣръ: «Вильсонка», «Колонистка», «Геркулесъ», «Успѣхъ», «Вараксина», «Ярославская» и др. Привоза вѣялокъ изъ заграницы почти не существуетъ.

Передвижныя зерносушилки разныхъ системъ дѣлаются въ послѣднее время нѣсколькими русскими заводами, и привоза этихъ машинъ изъ заграницы также почти не существуетъ.

Потребность въ сѣнныхъ прессахъ, соломорѣзкахъ и корнерѣзкахъ удовлетворяется, главнымъ образомъ, машинами русскаго производства, представляющими копіи заграничныхъ.

Отсюда видно, что сельскохозяйственное машиностроеніе достигло у насъ значительнаго развитія въ отношеніи размѣровъ своего производства, но, къ сожалѣнію, оно еще не удовлетворяетъ спроса и потому открываетъ доступъ иностранному производству, особенно въ отношеніи сложныхъ машинъ сельскаго хозяйства.

Подводя итоги производству въ Россіи машиностроительныхъ и механическихъ заводовъ, слѣдуетъ сказать, что, несмотря на столѣтнее слишкомъ существованіе, машиностроеніе у насъ развито слабо по сравненію съ другими отраслями промышленности. Огромная требованія рынка, возрастающія съ каждымъ годомъ, удовлетворяются болѣе чѣмъ на половину привозомъ изъ заграницы. Причину такого ненормальнаго положенія слѣдуетъ приписать главнымъ образомъ недостаточности нашей таможенной защиты.

М. Д—ія.

Товарищество Петроградскаго вагоно-строительнаго завода.

Дѣйствія товарищества открыты 1-го ноября 1893 г. для устройства и содержанія вагоно-строительнаго завода и въ связи съ этимъ веденія и дальнѣйшаго развитія столярныхъ, механическихъ и литейныхъ заводовъ, принадлежащихъ О. И. Пастору и Ф. Т. Эйреру. Основной капиталъ составленъ тремя выпусками именныхъ и на предъявителя паевъ на общую сумму 2.500.000 руб.

Составъ правленія въ 1914 г.: предсѣдатель В. И. Ковалевскій, директоры Б. Лейзеръ, А. Ф. Рафаловичъ, А. И. Путиловъ, И. П. Манусъ.

Правленіе: Петроградъ. Морская ул., д. 13. Тел. 418—36.

Акціонерное Общество „Гвоздь“.

Общество учреждено въ 1903 г.; основной капиталъ—500.000 р.; учредителями были С. И. Носенковъ и Ф. К.

Мальгинъ. Нынѣ общество находится въ ликвидациі. Правленіе: Петроградъ. Морская ул., 16.

Акціонерное Общество К. Зигель.

Фирма основана въ 1878 г. К. Б. Зигелемъ, а въ 1903 г. предпріятіе преобразовано въ акціонерное общество съ основнымъ капиталомъ въ 2.500.000 руб., увеличеннымъ нынѣ до 3.000.000 руб.

Оборотъ за 1912 г. достигъ 5.497.141 р. 57 к.

Въ составъ правленія въ настоящее время входятъ: предсѣдатель Б. А. Цейтшель, директоры—Б. К. Правдикъ, Ф. Э. Плеске, кандидаты—Л. Ф. Якобсъ, А. К. Зигель.

Правленіе, техническій отдѣлъ, складъ и мастерскія общества находятся въ Петроградѣ, по Ямской ул., 40—44; заводъ—Московское шоссе, 8; отдѣленія имѣются въ Ростовѣ на Дону, Екатеринославѣ, Москвѣ, Ревелѣ, Ригѣ и въ Царскомъ Селѣ.

Акціонерное Общество Заводовъ Пневматическихъ Машинъ въ Петроградѣ.

Акціонерное Общество Заводовъ Пневматическихъ Машинъ является преемникомъ Товарищества завода Пневматическихъ машинъ. Товарищество начало свое существованіе въ 1899 году. Первое общее собраніе акціонеровъ—2 іюня 1912 года.



Директоръ-Распорядитель
Д. К. Ленке.

Исторія возникновенія и развитія этого единственнаго по своей образцовой постановкѣ предпріятія такова:

Въ 1899 г. гражданинъ С.-А. Соединенныхъ Штатовъ Джонъ Карль Ленке прибылъ въ Петроградъ для установки на Невскомъ судостроительномъ заводѣ пневматической инсталляціи. Убѣдившись, что въ Россіи имѣется, вообще, весьма большая потребность въ пневматическихъ машинахъ и приборахъ, и что удовлетвореніе

этой потребности существенно тормазится сложностью выписки машинъ изъ заграницы и дороговизною ихъ, благодаря накладнымъ расходамъ по перевозкѣ, по выписыванію мастеровъ и таможеннымъ пошлинамъ, Д. К. Ленке основалъ въ Петроградѣ небольшой заводъ для изготовленія и ремонта пневматическихъ аппаратовъ.

Уже въ 1903 году дѣятельность новаго для Россіи предпріятія настолько разрослась, что для эксплуатаціи завода было учреждено товарищество подѣ фирмою—«Товарищество завода Пневматическихъ машинъ». Главное участіе въ товариществѣ приняли основатель завода Д.-К. Ленке и съ 1905 года, Е. Г. Кнатцъ, подѣ ближайшимъ и непосредственнымъ руководствомъ которыхъ сравнительно небольшое предпріятіе скоро превратилось въ большой механической заводъ со значительными оборотами.

Основнымъ и главнѣйшимъ производствомъ завода явились пневматическіе, т. е. работающіе сжатымъ воздухомъ молоты, клепальные машины, сверлильные приборы и всевозможныя ихъ видоизмѣненія. Кромѣ того, на заводѣ стали изготовляться трубосгибательные станки, трубоочистители, прессы для изготовленія шаблоновъ, автоматическія пилы и т. п., а по особымъ заказамъ—также и другіе приборы и машинныя части.

Къ 1909 году помѣщенія завода сдѣлались настолько недостаточными для большого производства, что пришлось приобрести на Васильевскомъ Островѣ по 18-ой линіи собственное недвижимое имущество подѣ № 27-а, а въ 1910 г. присоединить къ нему и сосѣдній участокъ подѣ № 27-б. На приобретенной землѣ были сооружены новый большой заводъ, при оборудованіи котораго были применены все новѣйшія техническія усовершенствованія, и, вообще, весь новый заводъ былъ устроенъ по образцу лучшихъ однородныхъ американскихъ предпріятій.

Ростъ производства и значительныя затраты на новыя сооруженія потребовали, конечно, увеличенія оборотныхъ средствъ. Кромѣ того, нельзя было оставить безъ вниманія громадный подъемъ, вызванный новой судостроительной программой и законопроектомъ объ облегченіи условій по сдачѣ частныхъ желѣзнодорожныхъ концессій. Администрація Товарищества учла эти обстоятельства, и потому было рѣшено для дальнѣйшаго развитія дѣла учредить акціонерное общество.



Директоръ
Н. А. Петровъ.



Представитель
П. А. Петровъ.

Слѣдуетъ замѣтить, что уже въ то время постановка всего дѣла на заводѣ, а также веденіе коммерческой части вполне соответствовали современнымъ методамъ, а результаты каждаго годового отчета еще болѣе убѣдительно доказываютъ правильность этого утвержденія. Что же касается технической стороны дѣла, то весьма характеренъ въ этомъ отношеніи отзывъ столь компетентнаго и авторитетнаго лица, какъ напримѣръ, агентъ министерства торговли и общественныхъ работъ С.-А. Соединенныхъ Штатовъ, извѣстный инженеръ Г. Л. Гарденъ, который, будучи командированъ своимъ правительствомъ для изученія постановки механическаго дѣла въ Европѣ, въ своемъ отчетѣ указываетъ на заводъ «Акціонернаго общества заводовъ пневматическихъ машинъ», какъ на наиболѣе рационально и современно оборудованный изъ всехъ имъ видѣнныхъ въ Европѣ. Онъ сравниваетъ его только съ наилучше поставленными заводами въ Америкѣ, и говоритъ, что вся раз-

ница заключается только въ томъ, что этотъ заводъ стоитъ на русской почвѣ, и въ немъ работаютъ русскіе мастера. Съ коммерческой стороны главное вниманіе обращено, конечно, на обезпеченіе завода заказами. И здѣсь достигнуты блестящіе результаты, такъ какъ заводъ настолько обезпеченъ казенными и частными заказами, что даже при нынѣшнемъ его оборудованіи, работы хватить на много лѣтъ.

Такимъ образомъ, благодаря строгому проведенію спеціализаціи, блестящей технической постановкѣ и полной обезпеченности заказами, заводъ въ настоящее время является единственнымъ образцовымъ по своей отрасли въ Россіи. Къ его мнѣнію и указаніямъ прислушиваются наиболѣе крупные и извѣстные русскіе механическіе заводы.

Послѣдній операціонный годъ акціонерное общество заводовъ пневматическихъ машинъ заключило общимъ собраніемъ акціонеровъ, состоявшимся 22 апрѣля 1914 года, на которое при основномъ капиталѣ общества въ 1.500.000 руб. было представлено 12.627 акцій.

Общая сумма исполненныхъ заказовъ и поступленій составила за 1913 годъ сумму въ 716.312 руб.; изъ заказовъ 1913 года перенесено для исполненія въ 1914 г. на сумму 207.546. За первую четверть 1914 г. заказовъ

получено на 235.533 рубля, а съ оставшимися это составитъ 443.079 руб. За эти же три мѣсяца выполнено заказовъ на 270.716 руб., т. е. на 144.731 руб. болѣе по сравненію съ прошлымъ годомъ. Для выполненія срочныхъ заказовъ заводу приходится работать сверхурочно. Все это даетъ основаніе рассчитывать на блестящіе результаты дальнѣйше дѣятельности Акціонернаго Общества. Дивидендъ выданъ акціонерамъ въ суммѣ Руб. 180.000. т. е. 12% на основной капиталъ въ Руб. 1.500.000; балансъ на 31 декабря 1913 г. въ суммѣ актива-пассива на 1.993.450 руб. Смета на 1914 г. исчислена съ приходомъ въ 1.250.000 руб. и валовой прибылью въ 350.000 руб.

Въ составъ правленія входятъ въ настоящее время: директоръ-распорядитель Д.-К. Ленке, директоры В. Кембель и Н. А. Петровъ. Въ 1913 году основатель предпріятія и директоръ-распорядитель Д.-К. Ленке, по представленію г. морского министра, Всемилостивѣйше пожалованъ орденомъ св. Станислава 2 ст. за полезную дѣятельность при выполненіи работъ по постройкѣ судовъ флота.

Правленіе общества и заводы находятся въ Петроградѣ. Вас. О-въ, 18 линія, д. 27. Тел. 405—26, 410—42, 534—29.

„Мюльграбенская верфь — Рига“.

Основаніе Мюльграбенской верфи около Риги положено въ 1913 г. потомственнымъ дворяниномъ, русскимъ подданнымъ, К. Л. фонъ-Иессенъ. Въ томъ же году для сооруженія эскадренныхъ миноносцевъ типа „Гогландъ“ были приготовлены 6 стапелей, оборудованныхъ самыми новѣйшими подъемными и транспортными средствами для судовъ длиною до 130 метровъ и до 6.000 брутто регистровыхъ тоннъ.

Для сооруженія этихъ судовъ, изготовленія и установки на нихъ соответственныхъ крупныхъ механизмовъ построены всѣ необходимыя мастерскія: механическая, котельная, литейная, древообдѣлочная и другія.

Такимъ образомъ, Мюльграбенская верфь въ настоящее время является вполне приспособленной для сооруженія новѣйшихъ военныхъ и коммерческихъ судовъ.

Представителемъ Мюльграбенской верфи состоитъ статскій совѣтникъ Федоръ Августовичъ Гедике.

Адресъ Петроградской конторы: Петроградъ. Вас. О-въ, 12 линія, д. 31-б. Тел. 627—12 и 414—96. Телеграфный адресъ: Петроградъ Фагедике.

Заводъ трубокъ Рентгена Н. А. Федорицкаго.

Трубки Рентгена, примѣняющіяся, какъ извѣстно, для научныхъ и лечебныхъ цѣлей, до послѣдняго времени получались въ Россіи исключительно изъ-за границы, что было сопряжено со значительными расходами и излишнею потерей времени.

Въ ноябрѣ 1913 г. извѣстный инженеръ-технологъ и инженеръ-электрикъ Николай Александровичъ Федорицкій открылъ въ Петроградѣ первый и пока единственный въ Россіи заводъ для изготовленія трубокъ Рентгена, Крукса, Пулуйя и Гейслера. Оборудованный всѣми новѣйшими техническими и научными приспособленіями, заводъ Н. А. Федорицкаго сразу обратилъ на себя вниманіе ученаго и медицинскаго міра. Теперь различныя клиники, госпитали, больницы, лечебницы, научныя кабинеты и частныя ученые и врачи имѣютъ возможность пользоваться вышеназванными трубками исключительно русскаго производства и значительно лучшей выдѣлки. Такимъ образомъ въ этой научной отрасли промышленности Россіи удалось, благодаря инициативѣ Н. А. Федорицкаго, избавиться отъ иностранной зависимости, а это уже для насъ крупный шагъ впередъ. Производство завода быстро растетъ, а потому, вѣроятно, онъ въ скоромъ времени будетъ въ состояніи обслуживать всю Россію.

Акционерное Общество митавскихъ металлическихъ заводовъ „А. Крамеръ и Сынѡвья“.

Петроградская контора: Ивановская, 4. Тел. 425-94.

Паровые котлы.

Увеличивающійся съ каждымъ годомъ спросъ на паровые котлы свидѣтельствуетъ о развитіи и ростѣ нашей промышленности вообще, такъ какъ котлы составляютъ для заводовъ и фабрикъ предметъ первостепенной важности. Успѣхамъ нашего котельнаго производства, главнымъ образомъ, способствовали: 1) переходъ отъ сварочнаго къ литому желѣзу, идущему на изготовленіе котельныхъ листовъ, 2) введеніе у насъ водотрубныхъ системъ паровыхъ котловъ и 3) изготовленіе необходимыхъ для котловъ арматурныхъ частей, которыя въ прежнее время выписывались изъ заграницы. Со времени широкаго распространенія у насъ водотрубной системы, котлы работаютъ съ гораздо большимъ напряженіемъ, чѣмъ прежде: допускается большее давленіе и достигается значительно большая величина парообразованія на 1 кв. метръ. Системы изготовляемыхъ на русскихъ заводахъ котловъ весьма разнообразны, что объясняется тѣмъ, что въ Россію поступили въ качествѣ образцовъ котлы съ различныхъ иностранныхъ заводовъ.

О ростѣ нашего котельнаго производства можно судить по слѣдующимъ даннымъ:

Въ началѣ 80-хъ годовъ экспертная коммиссія московской выставки высказала мнѣніе, что на мануфактурныхъ фабрикахъ въ Московской губерніи не имѣется и 5% «котловъ, изготовляемыхъ на русскихъ заводахъ». А въ 1894 г. у насъ уже насчитывалось около 100 котельныхъ заводовъ, изъ которыхъ нѣкоторые успѣли поставить у себя котельное дѣло на твердую почву, таковы: Воткинскій заводъ въ Вятской губ., Людвиковскій заводъ въ Калужской губ., Торговый домъ Бари въ Москвѣ и др. Интересны слѣдующія цифры изъ отчетовъ нашихъ крупнѣйшихъ котельныхъ заводовъ.

	Въ 1884 г.		Въ 1894 г.	
	Число котл.	Поверхн. нагрѣв. въ кв. метрахъ.	Число котл.	Поверхн. нагрѣв. въ кв. метрахъ.
Пароходные	40	3.304	112	14.479
Паровозные	72	12.528	119	18.758
Заводскіе	244	9.324	696	40.455
Всего	356	25.156	927	73.692

Какъ видно, за 10 лѣтъ производительность увеличилась почти втрое.

Въ настоящее время производительность нашихъ котельныхъ заводовъ увеличилась еще значительно,

что видно изъ данныхъ московскаго общества для надзора за котлами въ 1913 г. о числѣ предпріятій:

Губерніи.	Число котловъ.					всего
	1	2	3—4	5—9	10 и выше	
Московская	114	123	97	54	43	431
Владимірская . . .	111	37	27	18	25	218
Костромская	13	12	16	13	9	63
Ярославская	4	5	5	7	4	25
Тульская	29	16	6	7	3	61
Рязанская	21	11	7	3	2	44
Тверская	8	4	3	5	3	23
Тамбовская	7	3	8	4	1	23
Калужская	3	2	1	—	1	7
Смоленская	8	3	2	—	—	13
Орловская	—	1	—	—	—	1
Итого	318	217	172	111	91	909

Кромѣ указанныхъ предпріятій, существуетъ еще цѣлый рядъ предпріятій, не вошедшихъ въ составъ названнаго общества, но также пользующихся паровыми котлами:

Губерніи.	Число котловъ.					всего
	1	2	3—4	5—9	10 и выше	
Московская	272	88	40	12	5	417
Владимірская . . .	187	35	16	15	5	258
Костромская	112	28	6	2	—	148
Ярославская	103	41	19	6	1	170
Тульская	178	32	14	1	—	225
Рязанская	58	12	9	4	—	83
Тверская	97	16	10	—	2	125
Тамбовская	—	—	—	—	—	—
Калужская	80	19	8	5	3	115
Смоленская	331	42	19	3	2	397
Орловская	—	—	—	—	—	—
Итого						2.038

Такимъ образомъ всего въ перечисленныхъ губерніяхъ насчитывается на 1 января 1914 г. 2.947 предпріятій, пользующихся паровыми котлами.

Приведенныя нами цифры краснорѣчиво говорятъ еще о томъ широкомъ примѣненіи, какое у насъ получили за послѣднее время паровые котлы.

Текстильная промышленность.

Текстильная промышленность, являясь въ наши дни типичной представительницей современной индустрии, несомненно была однимъ изъ первыхъ видовъ производствъ, изобрѣтенныхъ человѣкомъ.

Вопросъ о томъ, какое волокно впервые было использовано для пряденія и ткачества: ленъ въ Египтѣ, шелкъ въ Китаѣ, хлопокъ въ Индіи или шерсть въ Монголіи—останется навсегда неразрѣшеннымъ.

Эти четыре волокнистыхъ вещества и нынѣ играютъ главную роль въ текстильномъ дѣлѣ и образуютъ четыре главныхъ отрасли его. Однако, хлопчатобумажная промышленность развивается успѣшнѣе другихъ.

Вытѣсняя ленъ, замѣняя для многихъ издѣлій шерсть, хлопокъ при специальной обработкѣ конкурируетъ даже съ шелкомъ.

Обработка пеньки не достигаетъ столь крупныхъ размѣровъ, чтобы конкурировать по своему экономическому значенію съ названными отраслями. Большее развитіе получила въ послѣднія десятилѣтія обработка джута, но и этотъ видъ текстильной промышленности не завоевалъ еще столь почетнаго мѣста, какъ четыре старѣйшихъ представителя волокна.

Характернымъ въ текстильномъ дѣлѣ является то, что несмотря на грандіозное развитіе крупной промышленности по обработкѣ какъ хлопка, такъ и льна, шерсти и шелка—кустарное производство не прекратилось ни въ одной изъ отраслей. Всѣмъ извѣстно, что у насъ въ Россіи кустарное производство льняныхъ издѣлій составляетъ подсобный промыселъ весьма значительной части населенія. Но поразительнымъ кажется, что въ Англіи, въ странѣ-руководительницѣ текстильной промышленности, до сихъ поръ не исчезло домашнее производство шерстяныхъ издѣлій, всегда находящихъ хорошій спросъ. Тѣмъ болѣе широкое распространѣ-

ніе кустарнаго производства сохранилось въ малокультурныхъ странахъ, какъ напримѣръ, переработка хлопка въ Индіи, шелка въ Китаѣ.

Текстильная промышленность въ Россіи находится въ настоящее время на высокой степени развитія. Всѣ названныя отрасли ея находятся на пути успѣшнаго развитія и образуютъ самую крупную отрасль промышленности Россіи какъ по вложеннымъ въ нее капиталамъ, такъ и по числу занятыхъ текстильнымъ производствомъ рабочихъ.

Мануфактурное дѣло составляетъ нынѣ около трети всей обрабатывающей промышленности Россіи.

Согласно официальнымъ даннымъ, число и размѣры отдѣльныхъ видовъ текстильной промышленности опредѣлялись въ 1912 году въ слѣдующемъ видѣ:

	Число заведеній.	Число рабочихъ.
Обработка хлопка	855	538.535
Обработка шерсти	1210	157.281
Обработка льна, пеньки и джута	245	100.949
Обработка шелка	176	33.224
Смѣшан. текст. производства	398	38.787
Всего	2884	868.776

Обработка волокнистыхъ веществъ въ имперіи сгруппировалась въ трехъ районахъ: центральномъ, прибалтійскомъ и польскомъ, причемъ отдѣльныя отрасли текстильнаго дѣла достигли въ отдѣльныхъ районахъ разныхъ степеней развитія.

Хлопчатобумажная промышленность.

Въ ряду отдѣльныхъ отраслей мировой промышленности обработка хлопка занимаетъ одно изъ первыхъ мѣстъ. Эта отрасль производства имѣетъ въ настоящее время выдающееся значеніе въ народнохозяйственной жизни почти всѣхъ крупныхъ государствъ.

Характернымъ для хлопчатобумажной промышленности является ея чрезвычайно быстрое развитіе въ сравнительно недавнее время, хотя волокно хлопчатника издревле было знакомо многимъ народамъ и потреблялось ими кустарнымъ способомъ для выдѣлки бѣлья и платья. Во всякомъ случаѣ уже за 500 лѣтъ до христіанскаго лѣтосчисленія въ Индіи ткали бумажныя ткани для одежды. Также давно занимались культурой хлопка въ Египтѣ, а равнымъ образомъ въ Китаѣ знали значеніе этого волокна еще до Рождества Христова. Въ Испаніи хлопокъ обрабатывали въ десятомъ вѣкѣ, а также въ Италіи и Греціи. Въ Англію хлопокъ былъ впервые привезенъ въ тринадцатомъ столѣтіи, тогда же онъ проникъ во Францію черезъ Марсель. Въ Германіи, Голландіи и Швейцаріи обработка хлопка началась въ шестнадцатомъ вѣкѣ, а у насъ въ Россіи только въ восемнадцатомъ.

Начало же современной промышленности было положено въ Англіи въ первой половинѣ восемнадцатаго столѣтія.

Совершенствованіе приѣмовъ обработки и развитіе производства не останавливается и въ наши дни, и количество прядильныхъ веретенъ, обрабатывающихъ хлопокъ, опредѣляется на всемъ свѣтѣ въ 144.000.000, причемъ болѣе одной трети ихъ приходится на Англію, классическую страну бумагопряденія, а остальное количество распределяется на 22 другихъ государства. Ткацкое производство развилось въ такихъ же размѣрахъ, и результатомъ этого является фактъ, что хлопчатобумажныя издѣлія оказываются самымъ дешевымъ и самымъ распространеннымъ матеріаломъ одѣянія народовъ, причемъ хлопокъ оказывается пригоднымъ для изготовленія всѣхъ видовъ тканей, начиная съ тяжелой парусины и кончая самыми тонкими кружевами.

Размѣры производства отдѣльныхъ странъ опредѣляются слѣдующимъ числомъ прядильныхъ веретенъ на 1 марта 1914 г.:

Великобританія	55.971.501
С. Ш. Сѣв. Америки	31.519.766
Германія	11.404.944
Россія	9.111.835
Франція	7.400.000
Индія	6.397.142
Австро-Венгрія	4.941.320

Италія	4.600.000
Японія	2.414.544
Испанія	2.200.000
Бельгія	1.518.134
Швейцарія	1.383.572
Голландія	499.994
Португалія	482.000
Швеція	550.000
Данія	93.488
Норвегія	55.772
Канада	860.000
Бразилія	3.300.000

144.704.012

Россия занимает, такимъ образомъ, четвертое мѣсто по размѣрамъ хлопчатобумажной промышленности. Развитие этого производства въ Россіи шло въ теченіе послѣднихъ лѣтъ весьма быстро, какъ видно изъ слѣдующаго сопоставленія:

Число прядильныхъ веретенъ въ Россіи:

Годъ.	Централь-ный рай-онъ.	Прибал-тійскій районъ.	Поль-скій рай-онъ.	Разныя.	Всего.
1886	2.161.000	1.140.000	506.000	21.000	3.827.000
1899	3.728.000	1.549.000	801.000	12.000	6.091.000
1906	4.656.000	1.587.000	1.158.000	43.000	7.444.000
1910	5.134.000	1.812.000	1.315.000	45.000	8.306.000
1914	5.562.000	1.853.000	1.421.000	45.000	8.881.000

Самый крупный районъ, центральный обнимаетъ губерніи: Московскую, Владимірскую, Ярославскую, Костромскую, Тверскую, Рязанскую и Смоленскую. Сперва подъ Москвою и въ селѣ Ивановѣ, Владимірской губ., въ царствованіе Екатерины II утвердилось производство набивныхъ хлопчатобумажныхъ тканей. Въ концѣ 18-го столѣтія хлопчатобумажное производ-ство прочно обосновалось въ Ивановѣ и стало вытѣснять льняное.

Въ началѣ 19-го вѣка во Владимірской, Костромской, Ярославской и другихъ губерніяхъ развилось, кромѣ красильнаго и набивнаго производствъ, ткачество. Эта отрасль хлопчатобумажной промышленности проявля-лась въ двойной формѣ. Владѣльцы красильныхъ и сновальныхъ заведеній отдавали крестьянамъ приве-зенную изъ заграницы пряжу для ткачества или же пофейники - скупщики передавали крестьянамъ ску-пленную пряжу для переработки, чтобы затѣмъ прода-вать готовую ткань ситцевымъ фабрикантамъ или на яр-

маркахъ. Такимъ путемъ развивалось дѣло въ централь-номъ районѣ и подготавливалось къ основанію прочной современной мануфактурной промышленности.

Прядильное производство распространялось сперва весьма медленно. Первая прядильная машина была поставлена въ 1793 г. на фабрикѣ въ Шлиссельбургѣ, а первая прядильная фабрика въ Москвѣ была основана въ 1808 году. Развитію этой отрасли промышленности препятствовало въ значительной мѣрѣ запрещеніе вы-воза прядильныхъ машинъ изъ Англіи, отмѣненное лишь въ 1842 году.

Въ первую половину 19-го столѣтія хлопчатобумаж-ная фабрики въ Россіи, несмотря на большую числен-ность ихъ представляли собою лишь небольшія пред-пріятія, и только съ развитіемъ прядильнаго основнаго производства обработка хлопка получила въ 50-хъ годахъ прошлаго столѣтія широкое развитіе. Въ централь-номъ районѣ рядъ мелкихъ предпріятій преобразовался въ крупныя и крупнѣйшія мануфактуры. Въ прибал-тійскомъ районѣ, т. е. въ Петроградѣ и въ Эстляндской и Лифляндской губерніяхъ, не знавшемъ подобно централь-ному району кустарнаго производства, были основаны многія крупныя предпріятія.

Въ польскомъ районѣ обработка хлопка началась въ началѣ 19-го столѣтія путемъ устройства ткац-кихъ и красильныхъ заведеній при помощи пришлыхъ изъ Германіи опытныхъ ткачей. Промышленность укоренилась въ мѣстечкѣ Лодзи. Въ 50-хъ годахъ и здѣсь началось грандіозное развитіе производствъ, вы-двинувшихъ польскую текстильную промышленность въ первые ряды. Характеренъ фактъ, что польская хлоп-чатобумажная промышленность остается концентриро-ванной въ гор. Лодзи, представляющемъ нынѣ типичный фабричный городъ огромныхъ размѣровъ.

Чтобы понять значеніе хлопчатобумажной промыш-ленности въ Россіи, слѣдуетъ обратить вниманіе на слѣ-дующія статистическія данныя, собранныя министер-ствомъ торговли и промышленности: въ 1908 г. въ Россіи было 762 фабрики по обработкѣ хлопка, занимавшія 505.557 рабочихъ. Цѣнность производства этихъ фаб-рикъ опредѣлялась свыше 500 милл. рублей. Съ тѣхъ поръ за шесть лѣтъ размѣры производства значительно увеличились. За послѣдніе годы потребленіе хлопка со-ставляло: въ 1907 г.—19,5 милл. пуд., въ 1910 г.—22 милл. пуд., а въ 1913 г. отъ 23 до 24 милл. пудовъ.

Къ характеристикѣ русской хлопчатобумажной про-мышленности слѣдуетъ прибавить, что только въ немно-гихъ государствахъ наблюдается столь значительная концентрація хлопчатобумажной промышленности и специально прядильнаго дѣла, какъ въ Россіи.

Шерстяная промышленность.

Въ ряду текстильныхъ матеріаловъ шерсть занимаетъ на мировомъ рынкѣ по своему значенію второе мѣсто послѣ хлопка. Такую же роль играетъ она въ Россіи.

Россия занимаетъ первое мѣсто по производству шерсти въ Европѣ.

Сборъ шерсти въ Европѣ въ 1912 г. составилъ (въ тысяч. килогр.):

Россия (Европейская)	128.000
Соед. Королевство	64.300
Турція и Балк. гос.	50.000
Франція	35.300
Испанія	23.600
Австро-Венгрія	18.800
Германія	11.600

Около одной трети производимой въ Россіи шерсти перерабатывается на русскихъ фабрикахъ, около поло-вины—потребляется домашнимъ и кустарнымъ спосо-бомъ для выдѣлки пряжи, тканей, ковровъ и войлоковъ, а остатокъ, около 10%, вывозится за границу, преиму-щественно въ Сѣв. Америку, гдѣ грубая русская шерсть требуется для ковроваго производства.

Россия производитъ какъ тонкую, мериносовую шерсть, такъ и грубые сорта.

Производство сукна и шерстяныхъ тканей происхо-дило въ Россіи домашнимъ способомъ уже весьма давно, но фабричное производство сукна возникло лишь при Петрѣ I, когда въ 1698 г. была устроена въ Москвѣ пер-вая суконная фабрика. Петръ I создалъ и обезпечилъ и эту отрасль промышленности, давая инициативу къ устройству фабрикъ и предписавъ указомъ, чтобы всѣ

потребности арміи и флота покрывались производствомъ русскихъ фабрикъ. Благодаря такому покровительству суконная промышленность въ Россіи быстро окрепла, хотя и ограничивалась долгое время казеннымъ потребленіемъ.

Въ половинѣ XIX столѣтія развивается камвольное производство. Фабрикація тонкихъ тканей упрочивается, главнымъ образомъ, въ Москвѣ, Лодзи, Петроградѣ и Бѣлостокѣ, тогда какъ производство грубыхъ суконъ сосредоточивается нынѣ въ губерніяхъ Симбирской, Тамбовской и смежныхъ, а также въ Черниговской губ. Это производство обеспечено сырымъ внутренняго производства такъ называемыми грубыми русскими сортами шерсти, тогда какъ камвольныя фабрики вынуждены закупать значительное количество требуемой ими мериносовой шерсти изъ заграницы въ виду того, что тонкорунное овцеводство въ Россіи не даетъ болѣе достаточнаго количества шерсти.

Въ 1880 г. общее число веретенъ, выпрадавшихъ шерстяную пряжу, было 290.000. Съ тѣхъ поръ размѣры производства увеличились слѣдующимъ образомъ.

Губерніи:	Число веретенъ.			
	1900 г.		1909 г.	
	механич.	ручныхъ	механич.	ручныхъ
Петроградская . . .	43.051	—	50.506	—
Московская . . .	73.240	31.140	100.582	24.229
Симбирская . . .	22.505	20.200	41.250	22.000
Тамбовская . . .	23.210	1.200	79.680	7.720
Черниговская . . .	10.080	2.160	20.850	200
Гродненская . . .	43.567	27.136	54.850	42.061
Петроковская . . .	222.414	10.420	358.526	4.420
Остальныя губ. . .	68.445	24.972	83.343	34.729
Всего . . .	506.512	117.228	789.587	135.359

За послѣднія десять лѣтъ число веретенъ увеличилось такимъ образомъ съ 623.740 до 924.946.

Такой же сильный ростъ отмѣчаетъ ткацкое производство, а именно число ткацкихъ станковъ было въ 1880 г. всего 12.920, а въ

Губерніи:	1900 г.		1909 г.	
	механич.	ручныхъ	механич.	ручныхъ
Петроградская . . .	713	—	733	—
Московская . . .	2.200	1.400	2.400	860
Симбирская . . .	256	2.441	1.052	1.452
Тамбовская . . .	138	1.240	435	665
Черниговская . . .	238	154	428	86
Гродненская . . .	658	1.452	1.189	521
Петроковская . . .	2.029	376	7.500	1.450
Остальныя губ . . .	2.245	3.415	3.654	2.416
Всего . . .	8.475	10.478	17.391	7.450

Цѣнность производства увеличилась за послѣднее десятилѣтіе слѣдующимъ образомъ (въ тыс. руб.):

Губерніи:	1900	1909
Петроградская	2.288,8	6.885,8
Московская	15.109,9	22.046,1

Губерніи:	1900	1909
Симбирская	6.944,9	11.041,6
Тамбовская	3.388,6	7.378,3
Черниговская	3.568,3	5.786,5
Гродненская	2.223,2	4.701,9
Петроковская	6.867,2	11.367,0
Остальныя	10.086,3	14.221,0
Всего	50.477,2	83.128,2

Ввозъ въ Россію состоялъ въ прошлыя времена преимущественно изъ суконъ. Въ теченіе времени и въ зависимости отъ развитія отечественнаго производства ввозъ суконъ уступилъ мѣсто привозу камвольныхъ безворсныхъ тканей, ковровъ, портьеръ и специальныхъ тканей.

Ввозъ и вывозъ шерсти и шерстяныхъ издѣлій въ Россіи опредѣляется слѣдующими статистическими данными:

Вывезено изъ Россіи.				
	Шерсти непряденной.		Шерсти пряденной и шерст. оческовъ.	
	Количество въ пудахъ.	Цѣнность въ 1000 руб.	Количество въ пудахъ.	Цѣнность въ рубляхъ.
1906	1.148.440	7.311,5	6.445	39.025
1907	835.988	6.051,4	5.582	37.824
1908	399.002	3.416,3	7.441	35.950
1909	817.804	6.582,5	15.012	125.089
1910	582.070	5.230,2	16.033	145.816
1911	832.917	7.705,7	13.687	87.933
1912	1.125.004	10.630,0	12.978	114.191
1913	1.050.000	10.538,0	—	—

	Шерстяныхъ издѣлій.	
	Количество въ пудахъ.	Цѣнность въ 1000 руб.
1906	111.946	3.402,3
1907	73.174	2.353,7
1908	70.329	2.233,2
1909	98.698	3.086,1
1910	87.921	2.816,4
1911	104.668	3.411,4
1912	79.383	2.763,4
1913	61.000	1.697,0

Привозъ въ Россію.						
	Шерсти крашеной и некрашеной.		Шерсти чесаной, пряденной и крученой.		Шерстяныхъ и полшерстяныхъ издѣлій.	
	Количество въ 1000 пуд.	Цѣнность въ 1000 руб.	Количество въ 1000 пуд.	Цѣнность въ 1000 руб.	Количество въ 1000 пуд.	Цѣнность въ 1000 руб.
1911	2.913	48.536	591	25.285	272	17.159
1912	2.774	49.783	405	16.115	262	16.739
1913	2.432	53.503	481	18.950	—	15.217

Льняная промышленность.

Лень представляетъ собою особо цѣнное для Россіи волокно, такъ какъ въ настоящее время Россія является главной производительницей его. Лень уже давно нашелъ широкое распространеніе въ сѣверныхъ странахъ, и культура его весьма успѣшно утвердилась въ Россіи.

Въ XII и XIII вѣкѣ Великій Новгородъ съ одной стороны, а Ганзейскій союзъ съ другой вели обширную торговлю, и выдающуюся роль въ этомъ товарообмѣнѣ игралъ лень, вывозившійся новгородцами, главнымъ образомъ, черезъ городъ Нарву.

Съ паденіемъ Новгорода эта торговля пришла въ упадокъ. Однако, культура льна продолжала развиваться и далѣе, поддерживаемая усиленіемъ внутренняго спроса. При Петрѣ I немало вниманія было обращено на развитіе льноводства. Льняныя ткани, конечно, домашняго производства, находили широкое примѣненіе въ XVIII и XIX столѣтіяхъ и шли на одежду для населенія, а также въ большомъ количествѣ для нуждъ арміи и флота. Высокая культура льна послужила къ новому развитію вывоза за границу.

Въ теченіе XIX столѣтія въ текстильной промышленности хлопокъ сталъ вытѣснять ленъ, и послѣдствіемъ этого было сокращеніе до минимума производства льна на волокно. Въ Европѣ, кромѣ Россіи, льноводство въ крупныхъ размѣрахъ сохранилось лишь въ немногихъ странахъ и то только для производства высокосортныхъ льновъ для дорогихъ тканей.

Россія въ настоящее время является почти единственной поставщицей льна на міровомъ рынкѣ.

Размѣры льноводства въ Европѣ за послѣднія 50 лѣтъ характеризуются слѣдующими послѣвами волокна (въ тысячахъ десятиць):

	Концы 1860 гг.	1881 г.	1887 г.	1897 г.	1907 г.	1911 г.
Евр. Россія]	280	848	826	1119	1069	1046
Австро-Венгрія	171	95	90	92	75	49
Англія	91	57	50	17	22	25
Франція	98	56	40	23	23	23
Германія	175	118	100	31	—	14
Бельгія	52	37	36	28	21	17
Голландія	24	16	14	10	16	14
Италія	74	63	45	47	48	8
Всего	965	1290	1201	1367	1305	1196

Производство льняного волокна въ отдѣльныхъ странахъ опредѣляется въ 1912 г. (въ тысячахъ пудовъ):

Россія	26.000	Германія	400
Австро-Венгрія	1.880	Бельгія	320
Франція	1.080	Прочія страны	500
Великобританія	885	Всего	31.065

Однако, Россія пока не заняла еще въ переработкѣ льна того мѣста, которое ей необходимо для полнаго использования выгоды ея льноводства.

Являясь производительницей 80% мірового сбора льна, Россія по размѣрамъ льняной промышленности стоитъ на третьемъ мѣстѣ, и число работающихъ въ Россіи веретенъ составляетъ лишь 12,3% общаго количества веретенъ.

Количество веретенъ въ міровой льняной промышленности за послѣднія 50 лѣтъ было (въ тысячахъ):

	Въ 1868 г.	1878 г.	1888г.	1900 г.	1912 г.
Великобританія	1.588	1.315	1.140	1.132	1.170
Франція	675	500	410	472	567
Россія	110	160	185	295	368
Австро-Венгрія	360	390	325	292	297
Германія	210	310	270	296	278
Бельгія	250	285	310	288	315
	3.193	2.960	2.640	2.775	2.995

Какъ ни лестно говорить о колоссальномъ вывозѣ льна изъ Россіи, слѣдуетъ признать, что гораздо выгоднѣе было бы развитіе нашу льняную промышленность до такихъ предѣловъ, чтобы вывозъ сырья составлялъ лишь незначительную часть его производства. Вообще на нашу льняную промышленность до недавняго времени мало обращали вниманія, несмотря на огромное экономическое значеніе льняного дѣла для Россіи. Но за послѣднее время замѣчается небывалый подъемъ благодаря проявленію энергической работы заинтересованныхъ въ промышленности людей. Льнопромышленники и льноводы соединяются для общей работы и организуютъ сѣзды, мѣстные и всероссійскіе, общества и иныя объединенія, чтобы общими силами устранить препятствія, лежащія на пути развитія льноводства и льнопромышленности. Эта дѣятельность заставила правительство пойти навстрѣчу нуждамъ льноводства и льняной торговли и промышленности, что является залогомъ возрожденія русскаго льняного дѣла.

За послѣдніе годы уже многое сдѣлано для упорядоченія торговли, для улучшенія культуры льна, для технического совершенства обработки его.

Шелковая промышленность

Обработка шелка и производство шелковыхъ тканей и иныя издѣлія изъ шелка являются самой молодой отраслью текстильнаго дѣла въ Россіи. Спросъ на шелковыя ткани въ Россіи до XVIII столѣтія былъ крайне ограниченный и покрывался привозимыми изъ Персіи издѣліями.

Съ присоединеніемъ къ Россіи Закавказья и Туркестана въ предѣлахъ имперіи появилось собственное шелководство, и въ настоящее время правительство и частная инициатива прилагаютъ большія усилія къ тому, чтобы поднять эту отрасль на должную высоту. Дѣло въ томъ, что въ названныхъ раіонахъ производятъ весьма значительное количество шелковыхъ коконовъ, но размотка шелка производится до сихъ поръ такимъ неудовлетворительнымъ, примитивнымъ способомъ, что русскія фабрики вынуждены привозить полуфабрикатъ изъ за границы. Русскіе же коконы вывозятся для размотки за границу и только небольшая часть размотаннаго въ Россіи шелка, преимущественно кавказскаго, потребляется непосредственно русскими фабриками. Въ то время, когда русскіе шелка поступаютъ на фабрики въ ко-

личествѣ какихъ-нибудь 5—6 милліоновъ пудовъ, вывозъ коконовъ и шелка - сырья за границу составлялъ:

въ 1901—5 г.	102.000 пуд.	цѣнностью въ	2.192.000 руб.
» 1906 »	151.000 »	»	6.332.000 »
» 1907 »	122.000 »	»	5.433.000 »
» 1908 »	110.000 »	»	6.095.000 »
» 1909 »	172.000 »	»	7.893.000 »
» 1910 »	132.000 »	»	5.976.000 »
» 1911 »	131.000 »	»	6.057.000 »
» 1912 »	118.000 »	»	4.755.000 »
» 1913 »	126.800 »	»	4.461.000 »

Между тѣмъ Россія могла бы обходиться совсѣмъ безъ содѣйствія иностранныхъ государствъ и безъ ввоза шелка. Конечно, это вопросъ времени и еще много трудовъ надо вложить въ дѣло, чтобы поставить шелководство и обдѣлку шелка на должную высоту для правильнаго использования этого промысла въ интересахъ какъ сельскаго хозяйства, такъ и промышленности.

Главнымъ центромъ производства шелковыхъ издѣ-

лей является Москва, а затѣмъ Польскій промышленный районъ. Въ настоящее время въ Московскомъ районѣ имѣется рядъ крупнѣйшихъ фабрикъ, издѣлія которыхъ по своимъ высокимъ качествамъ не уступаютъ заграничнымъ фабрикатамъ. Такими являются, на примѣръ, фабрики А. и В. Сапожниковыхъ, основанная въ 1836 г., съ 1.500 рабочими, Т-во Г. Симоно и Ко, основанная въ 1881 г., съ 1.000 рабочихъ, Т-во Шелковой М-ры въ Москвѣ, основанное въ 1881 г., съ 2.000 рабочихъ, К. О. Жиро С-ья, основанная въ 1875 г., съ 4.000 рабочихъ и другія.

Несмотря на развитіе отечественнаго производства, привозъ въ Россію иностранныхъ шелковыхъ издѣлій за послѣднее десятилітіе значительно увеличился:

въ 1901—5 г.	на 5.242.000 руб.	13.639 пуд.
» 1906 »	» 5.886.900 »	20.534 »
» 1907 »	» 7.662.100 »	21.054 »
» 1908 »	» 8.231.300 »	25.371 »
» 1909 »	» 8.317.400 »	22.179 »
» 1910 »	» 9.355.900 »	22.225 »
» 1911 »	» 9.961.559 »	25.475 »

въ 1912 г.	на 6.740.828 руб.	12.192 пуд.
» 1913 »	» 8.200.000 »	6.914 »

Шелковыя издѣлія привозились въ Россію главнымъ образомъ изъ Германіи и изъ Китая. Ввозъ черезъ азіатскую границу часто превышаетъ импортъ изъ Европы.

Ввозъ въ Россію шелка опредѣляется:

Годы.	Необработан. шелка.		Обработан. шелка.	
	Тыс. пуд.	Тыс. руб.	Тыс. пуд.	Тыс. руб.
1901—5	95,8	13.278	3,0	733
1906	100,4	15.518	2,9	605
1907	113,5	19.464	2,8	645
1908	108,9	18.687	3,5	761
1909	127,6	20.772	4,0	896
1910	189,3	28.685	4,9	1.086
1911	205,2	27.253	10,3	1.909
1912	197,3	26.938	13,1	2.447
1913	159,0	27.248	10,0	3.308

О. А. Ганъ.

Товарищество Шлиссельбургской ситценабивной мануфактуры.

Товарищество учреждено въ 1865 году для содержанія и распространенія дѣйствій, приобретенной отъ конкурснаго управленія по дѣламъ купцовъ Дирсена и Гейсе ситцевой фабрики, подъ фирмою «Фр. Битенажъ», близъ гор. Шлиссельбурга на Екатерининскомъ островѣ. Основной капиталъ опредѣленъ въ 1.200.000 руб., раздѣленныхъ на 1.200 именныхъ паевъ безъ купоновъ.

Въ 1914 г. правленіе состоитъ изъ директоровъ: М. Д. Брей, Э. Э. Джеллибрандъ, А. А. Ланцъ и кандидатовъ И. И. Бирсъ и Дж. Д. Фильдъ.

Правленіе товарищества находится въ Петроградѣ. Вас. О-въ, Николаевская набер., д. 37; тел. 37—09.

Фабрика: гор. Шлиссельбургъ.

Складамъ: въ Петроградѣ, внутри Гостиного двора, а также въ Москвѣ, Харьковѣ, Одессѣ, Ростовѣ-на-Дону, Кіевѣ, Ташкентѣ и Кокандѣ.

Компанія Петровской бумагопрядильной и ткацкой фабрики.

Компанія учреждена въ 1851 г. съ основнымъ капиталомъ въ 1.200.000 руб. для содержанія устроенной въ Петроградѣ въ 1844 г. купцомъ Губбардомъ бумагопрядильной фабрики и для заведенія при ней ткацкой фабрики. Основной капиталъ раздѣленъ на 1.200 именныхъ акцій безъ купоновъ по 1.000 руб. каждая.

Въ составъ правленія компаніи въ 1914 г. входятъ: М. Д. Брей, Э. Э. Джеллибрандъ, И. Е. Губбардъ.

Правленіе компаніи находится въ Петроградѣ. Вас. О-въ, Николаевская набер., 37. Фабрика: Шлиссельбургскій трактъ, 74.

Товарищество Спасской бумагопрядильной и ткацкой мануфактуры.

Товарищество учреждено въ 1871 году съ основнымъ капиталомъ въ суммѣ 800.000 руб. для содержанія устроенной близъ Петрограда въ 1839 г. фридрихсгам-

скимъ купцомъ Фоною Рейтомъ бумагопрядильной мануфактуры, которая съ 1852 г. работала подъ фирмою «Компанія Спасской бумагопрядильной мануфактуры». Съ переходомъ дѣла къ «Товариществу Спасской бумагопрядильной и ткацкой мануфактуры» было открыто обширное ткацкое отдѣленіе.

Въ настоящее время въ составъ правленія товарищества входятъ: М. Д. Брей, А. А. Ланцъ, Э. Э. Джеллибрандъ и кандидаты И. Е. Губбардъ, И. И. Бирсъ.

Правленіе товарищества находится въ Петроградѣ. Вас. О-въ, Николаевская набер., д. 37; тел. 37—09. Фабрика—Шлиссельбургскій трактъ, 74.

Товарищество Нарвской льнопрядильной мануфактуры, бывшей льнопрядильной фабрики барона Ф. Я. Штиглица.

Товарищество открыло свои дѣйствія въ 1881 г. для содержанія и распространенія дѣятельности льнопрядильной фабрики бар. А. Л. Штиглица близъ Нарвы при порогахъ рѣки Нарвы. Основной капиталъ составленъ двумя выпусками именныхъ паевъ, безъ купоновъ на общую сумму 2.700.000 руб.

Въ составъ правленія въ 1914 г. входятъ: предѣдатель К. А. Гротенъ, директоръ и распорядитель—П. Р. Пельцеръ, директоръ правленія—Р. Н. Пельцеръ, Ф. И. Коульсонъ, Б. Б. Горберцъ и А. А. Шварцъ.

Правленіе и склады находятся въ Петроградѣ, внутри Гостиного двора №№ 52, 53, 54.

Товарищество Меленковской льняной мануфактуры.

Товарищество учреждено въ 1873 г. архангельскими первой гильдіи купцами Эммануиломъ Брантъ и Эдуардомъ Линдесъ съ основнымъ капиталомъ въ 000.000 р., увеличеннымъ въ 1901 г. до 2.000.000 р., раздѣленныхъ на 400 паевъ по 5.000 р. каждый.

Въ составъ правленія въ 1914 г. входили: В. Э. Брантъ, К. А. Гротенъ, П. Э. Шрамъ, кандидаты—Ю. Г. Брантъ и А. А. Вигандтъ.

Правленіе находится въ Петроградѣ—Мойка, 6.

Суконная фабрика А. Д. Протопопова.

Суконная фабрика А. Д. Протопопова основана в 1842 году, дѣдомъ нынѣшняго владѣльца А. А. Протопоповымъ, и находится въ наслѣдственномъ имѣніи въ 4800 дес. при селѣ Румянцевѣ, Корсунскаго у., Симбирской губ.

Первоначально фабрика вырабатывала сукна для поставки въ казенныя учреждения и сбыта въ Среднюю Азію, причѣмъ въ послѣднюю доставлялся главнымъ образомъ сортъ сукна подъ названіемъ «Желтякъ».

Но главною заслугою А. А. Протопопова передъ отечественною промышленностью былъ его починъ къ употребленію для выдѣлки суконъ азіатскихъ гуртовыхъ шерстей, называемыхъ «джебага» или «чебага». Въ виду крайней свалистости овечьихъ руно, онѣ въ то время еще не употреблялись въ дѣло. А. А. Протопопову же удалось изобрѣсти особую машину «perceuse» (по русски «перцовка»), которая подготавливала эти руны для чесальныхъ аппаратовъ. Какъ видно изъ дѣла фабрики, въ то время овечья шерсть пріобрѣталась по 25 коп. ассигнаціями за пудъ, теперь же мытая «чебага» расцѣнивается около 13 руб. пудъ.



А. Д. Протопоповъ.

дѣльцѣ А. Д. Протопоповѣ, который, получивъ въ 1891 г. имѣніе съ фабрикою въ наслѣдство отъ своего дяди, ген. Селиверстова, оставилъ полкъ въ чинѣ штабъ-ротмистра гвардіи, и всецѣло посвятилъ себя фабрично-заводской промышленности и сельскому хозяйству.

Прежде всего было обращено серьезное вниманіе на техническую постановку дѣла на фабрицѣ, гдѣ работы большей частью производились ручнымъ способомъ. А. А. Протопоповъ ввелъ полное механическое оборудованіе и вообще значительно расширилъ фабрику, увеличивъ производство въ 12 разъ. Кроме того, для нуждъ фабрики была оборудована специальная слесарно-механическая мастерская, и открытъ литейный заводъ, что въ значительной степени облегчило производство ремонта машинъ и друг. орудій производства.

Въ настоящее время дѣло на фабрицѣ поставлено образцово: помѣщенія гигиеничны и отлично оборудованы, рабочіи и служебный персоналъ матеріально хорошо обеспечены. При фабрицѣ устроена богадѣльня для престарѣлыхъ и инвалидовъ рабочихъ, пріютъ для дѣтей и больница на 48 кроватей съ



Общій видъ суконной фабрики А. Д. Протопопова.

Послѣ смерти основателя въ 1861 г., фабрика перешла къ ген. Селиверстову (по духовному завѣщанію матери его, бывшей вторымъ бракомъ замужемъ за А. А. Протопоповымъ), который, не оставляя въ теченіе 29 лѣтъ поставокъ на казну, довѣлъ выработку сукна до высокой степени доброты.

Особеннаго процвѣтанія, въ смыслѣ постановки производства и расширенія сбыта, достигла фабрика при нынѣшнемъ вла-

родильнымъ отдѣленіемъ, а съ 1913 года открыта начальная школа высшаго министерскаго типа. Всѣ эти учрежденія открыты и оборудованы изъ средствъ особаго капитала свѣще 500 тыс. руб., завѣщаннаго ген. Селиверстовымъ на дѣла благотворительности. Пожизненнымъ попечителемъ всѣхъ заведеній состоитъ А. Д. Протопоповъ.

Управленіе дѣлами фабрики съ 1909 года находится въ рукахъ опытнаго специалиста



Н. И. Солдатченковъ.



А. Д. Хутаревъ.

по суконному дѣлу Андрея Дмитриевича Хутарева, который является энергичнымъ помощникомъ въ дѣлѣ осуществленія всѣхъ культурныхъ предначертаній А. Д. Протопопова.

Помимо заботъ по оборудованію фабрики и улучшенію положенія служащихъ А. Д. Протопоповъ всячески содѣйствовалъ расширенію рынка сбыта товаровъ своей фабрики. Для этой цѣли онъ открылъ оптовое отдѣленіе въ Москвѣ, которымъ завѣдуетъ опытный коммерсантъ Афанасій Ивановичъ Солдатченковъ. Затѣмъ были открыты оптовое отдѣленіе на Нижегородской ярмаркѣ и склады въ Петроградѣ и Саратовѣ. Завѣды-

ваніе петроградскимъ оптовымъ складомъ поручено доверенному фирмы, пот. поч. гражд. Николаю Ивановичу Солдатченкову, весьма энергичному коммерсанту. Благодаря его трудамъ и стараніямъ получила широкое распространеніе выработываемая фабрикой специальная 3-хъ-аршинная матерія «куруза», для дамскихъ костюмовъ, выпущенная по особой привилегіи мин. торг. и пром. отъ 31 дек. 1911 г. за № 29086. Право розничной продажи этой матеріи дано только петроградскому складу. Издѣлія фабрики А. Д. Протопопова удостоены на выставкахъ до 30 различныхъ медалей и почетныхъ отзывомъ.

К. В. Гергарди.

Директоръ правленія Общества Россійской бумагопрядильной мануфактуры, Карлъ Васильевичъ Гергарди, родился въ 1865 г.

Высшее техническое образованіе онъ получилъ въ Лондонѣ, возвратившись откуда въ Россію, онъ въ 1882 г. вступилъ участникомъ въ предпріятіе своего отца, нынѣ покойнаго Василя Андреевича Гергарди, основаннаго въ Петроградѣ въ 1880 г. небольшою бумагопрядильную фабрику.

Солидная теоретическая подготовка и выдающаяся работоспособность К. В. Гергарди явились большимъ подспорьемъ въ веденіи тогда еще молодого и неокрѣпшаго предпріятія. Въ 1890 г., когда скончался владѣлецъ фабрики, руководство всѣми дѣлами перешло къ К. В. Гергарди. Въ теченіе 10 лѣтъ онъ неустанно трудился, принявъ всѣ мѣры къ улучшенію качества фабриката и введенію усовершенствованныхъ орудій производства. Въ результатѣ въ 1900 г. онъ учредилъ для эксплуатаціи своего предпріятія „Акціонерное Общество бумагопрядильни К. В. Гергарди“, съ основнымъ капиталомъ въ 750.000 руб.

Въ 1912 г. все предпріятіе К. В. Гергарди

перешло къ „Акціонерному Обществу Россійской бумагопрядильной мануфактуры“, въ составъ правленія котораго онъ вошелъ въ качествѣ директора и остался однимъ изъ главныхъ акціонеровъ и руководителемъ бумаго-

прядильной мануфактуры, состоящей нынѣ изъ трехъ главныхъ отдѣловъ: 1) русская бумагопрядильня, 2) бумагопрядильня К. В. Гергарди и 3) сѣверная ткацкая.

Такимъ образомъ, дѣло, принятое К. В. Гергарди при скромномъ производствѣ и незначительныхъ оборотахъ, едва достигавшихъ за годъ до 100.000 р., превратилось нынѣ въ одно изъ крупнѣйшихъ бумагопрядильныхъ предпріятій, съ годовыми оборотами въ 1.500.000 р., исключительно благодаря его энергіи и трудамъ.

Въ дѣловыхъ сферахъ К. В. Гергарди пользуется репутаціей знатока бумаго-

прядильнаго и мануфактурнаго дѣла, и энергичнаго работника на нивѣ русскаго промышленнаго работника на нивѣ русскаго промышленнаго работника.

Состоя дѣятельнымъ членомъ многихъ просвѣтительныхъ и благотворительныхъ обществъ, К. В. Гергарди награжденъ за свою полезную дѣятельность золотою медалью.



Акционерное общество Александро-Невской мануфактуры К. Я. Паль.

Общество Александро-Невской мануфактуры К. Я. Паль было учреждено въ 1897 г. для содержанія и развитія дѣйствій ткацкой, бѣлизной, красильной и набивной фабрикъ, принадлежавшихъ коммерціи совѣтнику К. Я. Паль, съ основнымъ капиталомъ въ 2.000.000 руб., раздѣленныхъ на 2.000 именныхъ акцій по 1.000 руб. съ купонами на 10 лѣтъ; облигаціонный капиталъ былъ опредѣленъ въ 1.000.000 руб. съ погашеніемъ на 25 лѣтъ.

Во главѣ предпріятія стояли К. Я. Паль, Н. К.

Паль и М. И. Дерновъ. Въ настоящее время производство мануфактуры значительно разраслось; на фабрикахъ занято около 2.000 рабочихъ. Въ составъ правленія въ 1914 г. входили: Н. Я. Паль, Н. К. Паль, М. И. Дерновъ и И. Е. Глазюсъ.

Своимъ развитіемъ предпріятіе всецѣло обязано энергіи и трудамъ нынѣ покойнаго учредителя акціонернаго общества Карла Яковлевича Паль.

Правленіе и фабрики общества находятся: Петроградъ, Шлиссельбургскій пр., 56. Тел. 36—42.



† К. Я. Паль.

Мануфактуръ-совѣтникъ Карлъ Яковлевичъ Паль родился 5-го сентября 1845 г., скончался 10-го февраля 1910 г. въ Петроградѣ.

По окончаніи образованія, К. Я. Паль принялъ на себя завѣдываніе дѣлами ситценабивной фабрики, при-

надлежавшей его отцу. Долгими и усиленными трудами ему удалось небольшую фабрику преобразовать въ Александро-Невскую мануфактуру и значительно улучшить производство. Кроме того къ ситценабивному и красильному отдѣламъ были добавлены ткацкій и прядильный. Затѣмъ въ 1897 г. К. Я. Паль учредилъ акціонерное общество «Александро-Невской мануфактуры К. Я. Паль», которому и были переданы права на эксплуатацію предпріятія, занявъ лично должность предсѣдателя правленія общества, каковымъ оставался до конца жизни.

Покойный К. Я. Паль не былъ чуждъ и разносторонней общественной дѣятельности, посвящая ей все свободное время. Такъ онъ былъ учредителемъ и почетнымъ членомъ общества заводчиковъ и фабрикантовъ; учредителемъ петроградскаго общества фабрикантовъ для взаимнаго страхованія рабочихъ и служащихъ отъ несчастныхъ случаевъ; членомъ совѣта Императорскаго петроградскаго коммерческаго училища; членомъ совѣта департамента торговли и мануфактуръ; членомъ совѣта столичнаго по фабричнымъ и горнозаводскимъ дѣламъ присутствія, а также членомъ многихъ другихъ общественныхъ и благотворительныхъ учреждений.

Полезная дѣятельность К. Я. Паль на поприщѣ отечественной промышленности и торговли обратила на себя Высочайшее вниманіе, и въ 1887 г. онъ былъ пожалованъ званіемъ мануфактуръ-совѣтника; онъ имѣлъ орденъ до Владиміра 3-ей степени включительно.



А. А. Ланць.

Директоръ правленія шлиссельбургской ситценабивной мануфактуры, французскій гражданинъ Альфредъ Амедеевичъ Ланць родился въ 1869 году въ гор. Мюльгаузенъ въ Эльзасѣ.

По окончаніи образованія и практической работы на лучшихъ заграничныхъ фабрикахъ, А. А. Ланць въ 1892 году былъ приглашенъ въ Россію для занятія поста помощника директора на ситценабивной мануфактурѣ Н. Н. Коншина въ Серпуховѣ. На первыхъ же шагахъ своей дѣятельности А. А. Ланць зарекомендовалъ себя опытнымъ знатокомъ дѣла, талантливымъ коммерсантомъ и энергичнымъ администраторомъ.

Въ 1901 году онъ занялъ на мануфактурѣ отвѣтственный постъ директора-распорядителя, на которомъ его дѣловыя способности развернулись во всей широтѣ. Въ короткое время онъ настолько поднялъ качество фабриката, что коншинскіе ситцы по изяществу и разнообразію рисунковъ и по прочности матеріала и краски стали считаться образцовыми.

Достойнымъ вниманія является также то обстоятельство, что, во время рабочихъ беспорядковъ 1904—1905 г.г., когда А. А. Ланць состоялъ директоромъ-распорядителемъ на мануфактурѣ Н. Н. Коншина, на фабрикѣ не было ни одной забастовки рабочихъ, что объясняется любовью и уваженіемъ рабочихъ и всего служебнаго

персонала ко всегда отзывчивому и заботящемуся о благополучіи подчиненныхъ А. А. Ланцю.

Въ 1909 году А. А. Ланць былъ приглашенъ занять постъ директора правленія шлиссельбургской ситценабивной мануфактуры, гдѣ какъ администраторъ не только фабрики, но и коммерческой части предпріятія, тоже принесъ и продолжаетъ приносить дѣлу большую пользу.

Главное вниманіе А. А. Ланць обратилъ на улучшение качества издѣлій мануфактуры, чего ему вполне удалось достигнуть, не повышая цѣны на товаръ. Лучшимъ доказательствомъ въ данномъ случаѣ является ежегодно растущій спросъ на фабрикаты мануфактуры, занявшей одно изъ первыхъ мѣстъ въ ряду однородныхъ предпріятіи.

Шлиссельбургская мануфактура вообще является одной изъ старѣйшихъ и крупнѣйшихъ фабрикъ и имѣетъ въ настоящее время отдѣленія и склады въ Петроградѣ, Москвѣ, Кіевѣ, Одессѣ, Харьковѣ, Ростовѣ-на-Дону, Ташкентѣ и Кокандѣ.

Принимая ближайшее участіе во всѣхъ дѣлахъ мануфактуры, А. А. Ланць состоитъ въ то же время дѣятельнымъ членомъ во многихъ просвѣтительныхъ и благотворительныхъ учрежденіяхъ.

За выдающіеся заслуги и труды на пользу и развитіе русской промышленности А. А. Ланць награжденъ орденами св. Станислава 3 ст. и св. Анны 3 ст.

Товарищество *И. Г. Кебке*.

Товарищество «*И. Г. Кебке*» возникло из скромнаго торгово-ремесленнаго предпріятія, основаннаго въ 1868 г. въ Петроградѣ Юганномъ Генриховичемъ Кебке, для выработки и продажи парусныхъ и компасныхъ издѣлій.

И. Г. Кебке родился въ 1841 г. въ Петроградѣ, гдѣ и получилъ образованіе, послѣ чего посвятилъ себя морскому дѣлу, плавая на шведской шхунѣ. Однако, развившаяся близорукость вынудила его покинуть любимое имъ морское дѣло. Тогда онъ занялся въ Копенгагенѣ изученіемъ паруснаго и компаснаго дѣла, сдавъ въ 1868 г. экзаменъ на званіе мастера и получивъ большую серебряную медаль за изготовленные имъ азимутный компасъ и марсель. Въ томъ же году онъ вернулся въ Петроградъ и занялся изготовленіемъ морскихъ приборовъ и парусовъ, сразу обративъ на себя вниманіе аккуратностью и точностью своей работы. Съ 1872 г. онъ сталъ изготовлять для общества спасанія на водахъ пробковые спасательные снаряды, которые своими качествами нисколько не уступали заграничному производству, но были значительно дешевле. Въ этомъ же году *И. Г. Кебке* получилъ большую золотую медаль на выставкѣ въ Москвѣ за представленные имъ компасы собственной работы. Практическое знаніе морского дѣла помогло *И. Г. Кебке* изобрѣсти взамѣнъ спасательныхъ круговъ, не отвѣчающихъ своему назначенію, особенно во время сильнаго волненія на морѣ и при движеніи судна, маленькія нетонущія пробковыя лодки, имѣющія весьма большую подъемную способность и нечувствительныя къ ударамъ о бортъ судна. Это изобрѣтеніе создало популярность имени *И. Г. Кебке* не только въ Россіи, но и повсюду за границую.

Когда съ значительнымъ развитіемъ пароходства парусное дѣло стало падать, предпріимчивый *И. Г. Кебке* сосредоточилъ свою дѣятельность главнымъ образомъ на изготовленіи парусиновыхъ палатокъ для разнаго назначенія. Между прочимъ за больничныя палатки для общества Краснаго Креста онъ получилъ золотую медаль.

Постоянно совершенствуя и увеличивая производство своихъ мастерскихъ, *И. Г. Кебке* первый въ Россіи началъ выдѣлывать флаги, печатанные набивными проч-

ными и нелиняющими красками, взамѣнъ прежней вышивки ихъ масляными красками. Эта отрасль производства окончательно укрѣпила за фирмою самое солидное положеніе. Обороты предпріятія и его популярность росли съ каждымъ годомъ подъ неустаннымъ наблюденіемъ и руководствомъ всегда энергичнаго и любящаго трудъ *И. Г. Кебке*, входившаго во все детали производства. Участіе фирмы на російскихъ и иностранныхъ выставкахъ постоянно ознаменовывалось присужденіемъ ей высшихъ наградъ и медалей.

Въ 1894 г. *И. Г. Кебке* былъ Всемилостивѣйше удостоенъ званія Поставщика Двора Его Императорскаго Величества. Въ 1898 г. на выставкѣ въ Бергенѣ онъ получилъ «diplome d'honneur». Въ празднованіе 25-лѣтія общества спасанія на водахъ онъ получилъ серебряный знакъ общества и былъ единогласно избранъ въ пожизненные члены. На выставкѣ въ Нижнемъ-Новгородѣ въ 1896 г. онъ награжденъ правомъ изображенія государственнаго герба, а въ 1900 г. Всемилостивѣйше удостоенъ званіемъ потомственнаго почетнаго гражданина. Понятно, при такихъ условіяхъ предпріятіе быстро развивалось и достигло настоящаго своего цвѣтущаго положенія, захвативъ весьма широкій кругъ промышленныхъ производствъ и превратившись недавно, въ виду почтенныхъ лѣтъ своего основателя, въ товарищество «*И. Г. Кебке*».

Насколько велико и разнообразно производство фирмы, можно судить уже по тому, что годовою оборотъ ея превышаетъ сумму 200.000 руб. Товариществу принадлежить цѣлый рядъ каменныхъ зданій, въ которыхъ расположены фабричныя и ремесленныя мастерскія. Все мастерскія обильно оборудованы новѣйшими техническими усовершенствованіями, машинами и орудіями производства, какъ на фабрикѣ корабельныхъ и яхтенныхъ принадлежностей, такъ и на первой въ Россіи фабрикѣ флаговъ. На фабрикѣ изготовляются пробковые и капковые спасательные снаряды, паруса, тенты, брезенты; походныя церкви; палатки офицерскія, для путешественниковъ и дачныя. Здѣсь же сосредоточено весьма крупное производство всевозможныхъ лодокъ парусныхъ и гребныхъ, обыкновенныхъ деревянныхъ, не тонущихъ пробковыхъ и складныхъ парусиновыхъ.

Въ большомъ количествѣ вырабатывается асбестовый картонъ, асбестовые матрацы, шнуры и прочіе изоляціонные матеріалы, а также принимаются подряды на производство изоляціонныхъ работъ подъ руководствомъ инженера-спеціалиста. Кромѣ того, товарищество «І. Г. Кебке» имѣетъ представительство судовыхъ керосиновыхъ двигателей системы «Данъ» отъ 2-хъ до 60-ти лошадиныхъ силъ.

Издѣлія фирмы распространяются по всей Россіи и имѣютъ сбытъ за границу. Довѣреннымъ фирмы состоитъ

Ф. А. Кебке. Сынъ основателя предпріятія Э. І. Кебке состоитъ владѣльцемъ фабрики резиновыхъ и бумажныхъ тесемъ, тѣсно связанной съ производствомъ фирмы вообще. Для продажи своихъ издѣлій товариществомъ открытъ въ Петроградѣ обширный магазинъ рядомъ съ обществомъ спасанія на водахъ на Садовой ул., д. 50.

Фабричныя предпріятія товарищества «І. Г. Кебке» находятся: Петроградъ, Смоленская рѣчка, собств. дома №№ 5—7—9. Тел. 407—00 и 596—61.

И. М. Кудряевъ.

Петроградскій купецъ Иванъ Максимовичъ Кудряевъ извѣстенъ въ торгово-промышленныхъ кругахъ, какъ основатель первой въ Россіи бичевочной фабрики, какъ одинъ изъ выдающихся дѣятелей на хлѣбномъ рынкѣ и какъ крупный домовладѣлецъ столицы.

Отецъ его, Максимъ Кирилловичъ, занимался въ городѣ Ржевѣ пеньковымъ производствомъ, а онъ съ юныхъ лѣтъ изучалъ при отцѣ это дѣло.

Вскорѣ, однако, Ржевъ представлялъ уже слишкомъ узкую арену для дѣятельности молодого и энергичнаго коммерсанта. По его настоянію отецъ вмѣстѣ съ Иваномъ Максимовичемъ и другими сыновьями переѣхалъ въ Петроградъ. Сначала они занялись веревочнымъ производствомъ, а затѣмъ перешли на канатную пряжу. Дѣло было поставлено на широкихъ началахъ при 300 рабочихъ.

Стремясь къ самостоятельной дѣятельности, И. М. Кудряевъ въ 1876 году выдѣлился изъ отцовскаго дѣла и основалъ въ Петроградѣ бичевочную фабрику. Началь онъ дѣло на весьма скромныхъ началахъ: при 50 ра-

бочихъ съ производствомъ до 15.000 пудовъ въ годъ, но въ скоромъ времени довелъ производство до 50.000 пудовъ при 170 рабочихъ. Дѣло было такъ умѣло поставлено, что съ каждымъ годомъ, въ виду усиленнаго спроса

на бичевочныя издѣлія, требовало расширенія. И фабрика И. М. Кудряева стала извѣстной по всей Россіи.

Въ видахъ дальнѣйшаго развитія дѣла, Ив. Макс. основалъ товарищество «Бичевочной фабрики И. М. Кудряевъ», пайщиками котораго явились англичане, люди съ широкимъ размахомъ, но съ плохимъ знаніемъ промышленной жизни Россіи.

Увидѣвъ, что компаніоны неохотно считаютъ съ его опытомъ и знаніемъ, и что при такой постановкѣ дѣла предпріятію грозитъ неминуемый крахъ, И. М. вышелъ изъ состава това-

рищества. Дѣйствительно, спустя три года послѣ того фабрика прекратила свое существованіе. Оставивъ пеньковое и веревочное дѣло, И. М. Кудряевъ занялся хлѣбнымъ дѣломъ; кромѣ того, онъ въ настоящее время ведетъ свое большое домовладѣльческое хозяйство.



П. М. Капитоновъ.



Владѣлецъ ватной фабрики въ Петроградѣ, известный общественный и промышленный дѣятель, потомственный почетный гражданинъ Петръ Михайловичъ Капитоновъ родился въ 1848 г.

Начало самостоятельной дѣятельности П. М. Капитонова относится къ концу семидесятыхъ годовъ, когда онъ впервые началъ заниматься

подрядами. Но въ 1886 году онъ является уже виднымъ подрядчикомъ по городскимъ работамъ, а въ 1889 г. открываетъ собственную ватную фабрику, которая въ настоящее

время принадлежитъ къ числу крупнѣйшихъ въ Петроградѣ.

Своимъ настоящимъ положеніемъ крупнаго промышленника и популярнаго общественнаго дѣятеля П. М. Капитоновъ всецѣло обязанъ своей энергіи, врожденнымъ дѣловымъ способностямъ и упорному труду, помогшимъ ему преодолѣть всѣ жизненные препятствія.

Поглощенный заботами о своемъ промышленномъ предпріятіи и занятый коммерческими дѣлами, П. М. Капитоновъ удѣляетъ много времени общественной и благотворительной дѣятельности, за выдающіяся заслуги на поприщѣ которой онъ Всемилостивѣйше награжденъ орденами: св. Анны 2 и 3 ст. и св. Станислава 2 ст. Въ то же время онъ состоитъ выборнымъ купеческаго сословія и членомъ петроградскаго коммерческаго суда; предсѣдателемъ правленія русскаго торгово-промышленнаго общества взаимнаго кредита, являясь однимъ изъ его учредителей; членомъ правленія тверскаго благотворительнаго общества, учредителемъ и предсѣдателемъ общества благотворенія въ память 19 февраля 1861 года, членомъ пенсіонной кассы купеческаго общества и ми. др.

Фабрика и главная контора П. М. Капитонова. Петроградъ. Тамбовская ул., 20 Тел. 15—27 и 52—93.

Я. И. Машкауцанъ.

Владѣлецъ и основатель первой въ Россіи фабрики древесной шерсти, петроградскій 1-й гильдіи купецъ Яковъ Ивановичъ Машкауцанъ родился въ 1871 году.

По окончаніи образованія, въ 1891 г. онъ началъ свою дѣятельность службою въ коммерческомъ отдѣлѣ Рязанско-Козловской жел. дор., откуда вскорѣ перешелъ въ управленіе Юго-Восточныхъ жел. дорогъ, получивъ назначеніе коммерческимъ агентомъ въ Москвѣ. Однако, такая дѣятельность не могла удовлетворить энергичнаго и съ инициативою коммерсанта, и Я. И. Машкауцанъ рѣшилъ оставить службу и заняться самостоятельною промышленною дѣятельностью. Первое предпріятіе—заводъ для выдѣлки русско-швейцарскаго сыра,—было устроено въ Смоленской губ. образцово. Затѣмъ тамъ же онъ устроилъ заводъ древеснаго угля, для очистки вина и спирта. Предпріятія эти процвѣтали, но для предпримчивой натуры Я. И. нужны были новыя области примѣненія его недюжинныхъ коммерческихъ способностей. Организованный въ большихъ размѣрахъ экспортъ мѣстныхъ матеріаловъ за границу, а вмѣстѣ съ этимъ и оборудованный заводъ для изготовленія черныхъ бутылокъ и черной массы для пробокъ,—окончательно закрѣпили за Я. И. Машкауцаномъ репутацію талантливаго организатора и предпринимателя-промышленника.

Здѣсь не лишнее будетъ замѣтить, что всѣ начинанія Я. И. были у мѣста, отвѣчая въ должной мѣрѣ существующимъ запросамъ.

Нѣкоторое время спустя Я. И. Машкауцанъ открытые имъ заводы продалъ и въ 1906 году при ст. Любань, Николаевской жел. дор., основалъ заводъ, первый въ Россіи, для выдѣлки древесной шерсти.

Это новое въ Россіи предпріятіе Я. И. Машкауцанъ повелъ на широкихъ и прочныхъ началахъ. Изучивъ детально способ изготовленія шерсти изъ дерева въ Норвегіи и Швеціи, онъ оборудовалъ свой заводъ всѣми новѣйшими машинами и механическими приспособленіями.

Въ настоящее время потребленіе древесной шерсти

вошло во всеобщій обиходъ и въ нѣкоторыхъ случаяхъ незамѣтно, напримѣръ, для упаковки перевозимыхъ фруктовъ. Поставляя древесную шерсть во многія казенныя, общественныя и частныя учрежденія, Я. И. Машкауцанъ довелъ оборотъ своего предпріятія до 300.000 руб. въ годъ, и есть всѣ данныя разчитывать на его дальнѣйшее увеличеніе. Работы на заводѣ производятся круглый годъ, но зимой количество рабочихъ сокращается, а лѣтомъ занято свыше 150 человекъ.

Я. И. Машкауцанъ за отличное изготовленіе древесной шерсти удостоенъ на выставкахъ многихъ золотыхъ медалей и похвальнаго отзыва министерства финансовъ.

Въ настоящее время Я. И. Машкауцанъ состоитъ дѣйствительнымъ членомъ петроградской фондовой биржи.



Товарищество „Конради и Энгель.“

Петроградскій 1-ой гильдіи купецъ Максъ Маврикіевичъ Энгель состоитъ совладѣльцемъ и руководителемъ вязально-трикотажной фабрики товарищества «Конради и Энгель», основанной въ 1900 году Г. Гренрозъ, отъ котораго она перешла къ извѣстному петроградскому фабриканту М. Конради, ставшему во главѣ организованнаго товарищества.

Въ 1907 г. въ товарищество вступилъ М. М. Энгель, получивъ въ дѣлѣ долю М. Конради.

М. М. Энгель родился въ 1878 г.; образование получилъ въ реальномъ училищѣ въ Лодзи, а затѣмъ окончилъ курсъ высшаго технического училища въ Германіи.

Въ Лодзи имъ была открыта фабрика вязально-трикотажныхъ издѣлій, которую онъ въ 1907 г. перевелъ въ Петроградъ и соединилъ съ фабрикою М. Конради.

Въ настоящее время совладѣльцами товарищества «Конради и Энгель» являются М. М. Энгель и Ф. И. Энгель.

Управленіе всѣми дѣлами находится въ рукахъ М. М. Энгеля, создавшаго фабрику обезпеченное будущее и превратившаго ее въ первоклассное предпріятіе.

Фабрика находится въ Петроградѣ: Корпусная ул., д. 28. Тел. 439—95.

Товарищество Тюлевой фабрики въ Петроградѣ.

Товарищество тюлевой фабрики въ Петроградѣ учреждено 30 ноября 1837 года.

Основной капиталъ товарищества, опредѣленный первоначально въ 126.000 руб., раздѣленныхъ на 420 паевъ по 300 руб., составляетъ нынѣ 630.000 руб.—2100 паевъ по 300 руб. Кроме того, товарищество имѣетъ запаснаго капитала 210.000 руб. и капитала погашенія—1.441.908 руб.

Балансъ товарищества на 1-ое января 1914 г. выразился въ суммѣ 3.452.439 руб., при стоимости имущества въ 2.027.108 руб.

Такое блестящее положеніе дѣлъ товарищества говорить лучше словъ и объ энергичномъ, даже талантливомъ веденіи дѣлъ товарищества и о высокомъ качествѣ выпускаемыхъ фабрикатовъ. Это доказывается и тѣмъ, что уже въ 1839 году на выставкѣ товариществу была присуждена золотая медаль. Затѣмъ товарищество, за высокое качество издѣлій, было удостоено права изображенія Государственнаго герба на выставкахъ въ 1844, 1861, 1865, 1882 и 1896 годахъ, а въ 1900 году на всемирной выставкѣ въ Парижѣ—высшей наградъ—Grand Prix.

Фабрика т-ва состоитъ изъ отдѣленій: тюлевого, гардиннаго, тесемочнаго, отбѣльнаго и отдѣлочнаго. Производство весьма обширно: тюль гардинный бѣлый и разноцвѣтный, свыше 600 рисунковъ; шторы бѣлыя и разноцвѣтныя разныхъ рисунковъ; шторы вышитыя; фестоны для оконъ и подхваты; гардинныя покрывала, скатерти и салфетки; косынки и шарфы разныхъ величинъ; тюль гладкій, петинетъ, тюль съ мушками для вуалей, тюль для рюшъ—это по ткацкому отдѣлу. Далѣе по бѣлизильному отдѣлу товарищество принимаетъ для отбѣливанія и аппретированія разнаго рода: марлю для аппретированія и гигроскопической отдѣлки, вату для обыкновенной и гигроскопической отдѣлки, бумазею, пике, кисею и мусселинъ, одѣяла пикейныя и фасонныя, чалму, полотенца и платки, пряжу бумажную и льняную, тесьму, domestici и т. д.

Въ настоящее время въ составъ правленія входятъ: графъ Н. Э. Сансе, А. Е. Кроттэ и Ю. А. Брандтъ, кандидатомъ—Б. А. Кейзеръ.

Правленіе находится въ Петроградѣ—по Петроградской набережной, № 40.

Представители т-ва—въ Москвѣ, Варшавѣ, Ригѣ.

Акціонерное общество мануфактуръ И. А. Воронина, Лютшъ и Чешерь.

Общество учреждено въ 1895 г. съ основнымъ капиталомъ въ 5.000.000 руб. Оборотъ предпріятія за 1912 г.—35.621.000 р.

Составъ правленія: предсѣдатель И. А. Воронинъ, директоры—К. О. Чешерь, В. И. Воронинъ, М. Э. Бонштедтъ, Н. М. Скосыревъ, Б. К. Чешерь.

Правленіе: Петроградъ. Выборгская набер., 27—29.

Сампсоніевское торгово-промышленное акціонерное общество.

Общество учреждено въ 1909 г. съ основнымъ капиталомъ въ 100.000 р. Годовой оборотъ послѣднее время—около милліона рублей. Въ предпріятіи занято свыше 300 рабочихъ и служащихъ. Въ составъ правленія входятъ: А. Н. Шаншіевъ, Я. З. Алапинъ, Б. И. Авилонъ.

Правленіе: Петроградъ. Б. Сампсоніевскій пр., 94-б.

Химическое производство.

О химической промышленности страны можно судить, главным образом, по количеству серной кислоты, потребляемому в этой стране. Весь круговорот химических превращений и приготовлений, входящих в состав химического заводского хозяйства, начинается с серной кислоты.

Серная кислота. Для приготовления серной кислоты нужна сера или колчеданы. Серой вообще не богата ни одна страна на среднем материке Европы, почему с давних пор почти исключительным материалом производства серной кислоты стали колчеданы. У нас имеются весьма важные месторождения серы в Дагестане и в Кельцевской губернии. Но наши собственные серные залежи имеют еще пока мало значения для химических заводов, производящих серную кислоту, предпочитающих работать на колчедане, большей частью — на испанском. Колчеданом Россия богаче, чем серою. Так, в центральных местностях известен колчедан уральский, колчеданы московского и тульского каменноугольного бассейна, а на Кавказе — колчедан Елизаветпольской губ. Развитию химической промышленности дань была в середине 70-х годов мощный импульс основанием в Петрограде Тентелевского химического завода, построенного специально для камерного производства серной кислоты. Тентелевский завод в первые годы своей деятельности имел огромное влияние на развитие нашего производства по всей стране. Это влияние отражалось прежде всего на ближайшем Невском заводе Е. А. Варгунина, слившемся с соседними заводами Паля и Фалина, а затем проходило через Москву до Урала (заводы П. К. Ушкова) и к остзейским губерниям (заводы Томсон и Гефтлингер). Впоследствии главная заслуга Тентелевского завода состояла в том, что он вырабатывал особые приемы применения контактного способа приготовления серной кислоты и серного ангидрида, приведшие к значительному упрощению и удешевлению производства. В 1910 году завод получил первую привилегию на производство серной кислоты по собственному контактному способу, который следует считать замечательнейшим приобретением русской промышленности, достигнутым за все время ее самостоятельного развития.

Сода. Другая основа химических производств — сода. Больше ста лет тому назад явилась возможность фабриковать искусственную соду (а из нее — едкий натр) из поваренной соли, запасами которой Россия, как известно, очень богата. При участии И. И. Любимова и бельгийского дятеля Е. Сольвея содовое производство было окончательно насаждено на наших наиболее богатых, вновь открытых, соляных месторождениях около 1880 г. К периоду 1895—1900 г. г., памятного всем, как эпоха наибольшего оживления, предприимчивости и прилива иностранных капиталов к промышленным предприятиям в России, относится основание заводов Южно-Русского общества для выделки соды в Славянске, расширение рижских химических заводов, одесского завода и основание новых содовых заводов в польских губерниях. Благодаря успехам разных отраслей химической промышленности, потребление соды быстро возрастает. Выражая разные формы соды в количестве безводного углекислого натра, находим, что потребление его в России было:

в 1889 г.	2.637.000 пуд.
» 1892 »	3.210.000 »
» 1894 »	3.996.000 »

А с 1897 г. только заводы общества «Любимов», Сольвей и К-о» производят ежегодно не менее 4.500.000 пуд. углекислой соды.

Москва является главным центром торговли содой, а также наиболее крупным потребительным центром.

Парфюмерия. Производство духов, особенно распространено во Франции, откуда их ежегодно вывозят почти на 20.000.000 франков. В России наиболее известны фирмы Брокар, Ралле, Петроградская химическая лаборатория и др. Так как душистые вещества, служащие для приготовления парфюмерных изделий, добываются главным образом из различных частей душистых растений, то разведение последних является довольно ценной отраслью земледельческой культуры. У нас сделаны были весьма удачные опыты разведения казанлыкской розы в окрестностях Севастополя и Симферополя. Значительные плантации казанлыкской розы существуют также в Императорском Никитском саду и в одном из удельных имений в Закавказье. Опыты показали, что в Закавказье можно рассчитывать на промышленную культуру жасмина, с одного куста которого получается до полуфунта цветов, а также — туберозы, которая у нас разводилась лишь в оранжереях, и пелларгоніума, известного в общепитии под названием герани, дающего 200—250 пудов сырья листьев с десятины. Нужно надяться, что с развитием культурно-экономической жизни Кавказа здесь будут созданы более благоприятные условия для разведения плантаций душистых растений и для более рациональной переработки последних на парфюмерных фабриках.

Сухая перегонка дерева составляет стародавний промысел в некоторых местностях северной и отчасти средней России. Но, к сожалению, эта отрасль химической промышленности носит у нас, за некоторыми исключениями, характер мелкого кустарного производства. Сухая перегонка дерева ведется у нас ради получения угля, имеющего важное значение для доменной выплавки и как топливо, горящее без пламени и не выделяющее дыма. Производится она также с целью утилизации летучих продуктов, например, дегтя, древесного уксуса и уксусной кислоты, но и тут носит характер кустарного промысла. Еще более примитивно наше смолоскипидарное производство, главным материалом для которого служит древесина сосны.

Обработка костей. В России насчитывается около 20 костеобжигательных заводов, перерабатывающих в общей сложности свыше 5.000.000 пуд. костей. В смысле технического оборудования крупные русские заводы для переработки костей стоят на высоте современных требований. По количеству вырабатываемого клея, костяного угля и костяной муки наши заводы не только удовлетворяют потребности внутреннего спроса, но даже вывозят значительную часть своих товаров за границу.

Всего на русских заводах производится ежегодно около 300.000 пудов костяного жира, находящего применение на стеариновых и мыловаренных заводах, около 600.000 пудов костяного клея и 200.000 пудов мездравого клея. Вывозится из России за границу костяного и мездравого клея около 150.000 пудов. Кроме того, у нас вырабатывается свыше 300.000 пудов костяной муки, употребляемой исключительно для удобрения полей. Но вследствие слабого развития в России интенсивного сельского хозяйства, две трети

этого количества вывозятся из России, и только одна треть потребляется внутри страны. Что касается костяного угля, применяемого для обезцвечивания жидкостей и для фильтрации сахарных сиропов, то таковой вырабатывается у нас в количестве 300.000 пудов, из которых свыше 200.000 пудов вывозятся за границу. За последнее десятилетие производительность русских костеожигательных заводов почти удвоилась.

Салотопление. Задача салотопления состоит в отделении сыра, т. е. сала, вынутаго из животного, от посторонних веществ, что достигается нагреванием сыра в котлах. Русское сало не вывозится за границу: оно идет частью на производство мыла и стеарина, а частью употребляется, как пищевой продукт. Вследствие упадка у нас скотоводства и сельского хозяйства вообще, с начала 90-х годов ощущается значительный недостаток в салѣ, который покрывается ввозом его главным образом из Америки и Австралии. Несмотря на высокую пошлину (90 к. сь пуда) ввозъ этотъ, возрастаетъ и составляетъ за последнее время свыше 3.000.000 пудовъ в годъ. Число салотопныхъ заводовъ въ Россіи доходить до 300; на нихъ вырабатывается около 20 мил. пуд. сала и воровани.

Стеаринъ. Въ настоящее время въ Россіи существуютъ 12 стеариновыхъ заводовъ, ежегодно вырабатывающихъ около 1 милліона пудовъ стеариновыхъ свѣчей, изъ коихъ болѣе половины всего производства принадлежитъ 3 крупнымъ заводамъ въ Казани, Петроградѣ и Москвѣ. Такое ограниченное число заводовъ объясняется тѣмъ, что устройство ихъ требуетъ затраты крупныхъ капиталовъ. Последние годы, вследствие быстро прогрессирующихъ способовъ освѣщенія, а также вследствие удорожанія сырья, ростъ стеариноваго производства остановился и, вѣроятно, неблагоприятныя условія для его дальнѣйшаго развитія не измѣнятся къ лучшему.

Глицеринъ. Открытый въ 1779 г. шведскимъ химикомъ Шиле, глицеринъ долгое время не имѣлъ никакого примѣненія. Промышленное значеніе глицеринъ получилъ лишь въ 1863 г., со времени изобрѣтенія Нобелемъ динамита. Въ 1883 г. мировое производство глицерина составляло 600.000 пудовъ, изъ которыхъ на долю Россіи приходилось 55.000 пуд. Въ настоящее же время глицерина производится болѣе 3 милл. пудовъ, изъ которыхъ 200.000 пуд. вырабатывается въ Россіи. Количество добываемаго у насъ глицерина возрастаетъ за счетъ жира, перерабатываемаго на мыло. Потребленіе глицерина внутри страны не особенно велико, судя по тому, что значительная часть его вывозится въ Германію, Англію и Америку. Примѣненіе глицерина весьма разнообразно: такъ, онъ идетъ на производство взрывчатыхъ веществъ, примѣняется при выдѣлкѣ кожъ и мѣховъ, какъ консервирующее, смазочное и смягчительное средство, и при приготовленіи типографскихъ красокъ, чернилъ, ваксы и проч., какъ не сохнущая жидкость. Особенно въ большомъ количествѣ глицеринъ употребляется у насъ въ ткацкомъ дѣлѣ, ситцепечатномъ и въ аппретурѣ тканей.

Мыловареніе очень распространено въ Россіи, причѣмъ благодаря несложности техническихъ приѣмовъ и дешевизнѣ необходимаго оборудованія и матеріаловъ наряду съ крупными заводами встрѣчаются заводы кустарнаго типа съ весьма небольшимъ ежегоднымъ производствомъ.

Нововведенія въ мыловаренномъ дѣлѣ прививаются у насъ чрезвычайно медленно. Такъ, въ Западной Европѣ пользуются въ широкихъ размѣрахъ способомъ производства мыла изъ жировыхъ кислотъ, благодаря чему достигается значительная экономія; у насъ этотъ способъ начали примѣнять лишь нѣкоторые крупные заводы и въ очень ограниченныхъ размѣрахъ. Объясняется это тѣмъ, что русскіе мыловаренные заводы обслуживаются въ большинствѣ персоналомъ съ довольно низкимъ научнымъ уровнемъ, не имѣющимъ никакого представленія о сущности тѣхъ химическихъ процессовъ, съ

которыми приходится имѣть дѣло. Кроме того, не слѣдуетъ забывать, что у насъ отсутствуютъ школы по мыловаренію, и даже нѣтъ сколько-нибудь сносныхъ руководствъ на русскомъ языкѣ.

Ежегодное количество изготовляемаго мыла составляетъ приблизительно 8 милліоновъ пудовъ. Если принять во вниманіе, что ввозъ и вывозъ мыла у насъ незначительны и что производство мыла, слѣдовательно, почти равняется его потребленію, то въ среднемъ на одного человѣка падаетъ у насъ около двухъ фунтовъ мыла ежегодно. Такая цифра потребленія очень мала.

Общіе итоги русской химической промышленности въ ея постепенномъ развитіи сводятся къ слѣдующимъ даннымъ:

Годы	Отечеств. производ.	Привозъ изъ заграни.
1880 . . .	15.437.000 руб.	35.763.000 руб.
1885 . . .	18.712.000 »	28.735.000 »
1890 . . .	29.822.000 »	26.620.000 »

Въ приведенныхъ цифрахъ заслуживаетъ вниманія та особенность, что за означенное десятилетіе производительность нашихъ заводовъ возрастаетъ, а привозъ химическихъ продуктовъ изъ заграницы все уменьшается.

Слѣдующая таблица даетъ представленіе о результатахъ дѣятельности нашихъ химическихъ предпріятій за 1902—1911 г. г.:

1902 . . .	31	23.134.000 р.	624.000 р.
1906 . . .	38	27.038.000 »	638.000 »
1909 . . .	41	32.066.000 »	1.238.000 »
1911 . . .	52	43.014.000 »	2.255.000 »

Въ теченіе 1913 года открылся рядъ новыхъ химическихъ предпріятій: акц. о-во для переработки дерева въ Петроградѣ, съ основнымъ капиталомъ въ 350.000 р.; акц. о-во химической промышленности въ Одессѣ—«П. С. Разумовъ»—съ основнымъ капиталомъ въ 200.000 р.; акц. о-во екатеринославскаго костеожигательнаго завода въ Нижне-Днѣпровскѣ, съ акціонернымъ капиталомъ въ 300.000 р.; акц. о-во южныхъ маслосойныхъ химическихъ заводовъ «Саломасъ» съ капиталомъ въ 5.000.000 руб. Последнее общество перерабатываетъ жидкіе растительные жиры въ твердые для производства мыла и стеарина.

Въ настоящее время въ Россіи насчитывается около 500 заводовъ, занимающихся изготовленіемъ химическихъ продуктовъ, а годовое производство ихъ за послѣдніе годы опредѣляется:

Анилиновая соль и масло	около	60.000 пуд.
Азотная кислота	»	200.000 »
Амміакъ	»	75.000 »
Борная кислота и бура очищ.	»	150.000 »
Бѣлѣла свинцовая	»	500.000 »
Виннокаменная кислота	»	45.000 »
Глауберова соль	»	3.900.000 »
Глиноземъ сѣрнистый	»	850.000 »
Желѣзный купоросъ	»	400.000 »
Известь хлорная	»	1.100.000 »
Карболовая кислота	»	30.000 »
Квасцы калиевые	»	250.000 »
Красильные экстракты	»	650.000 »
Краски минеральная	»	1.500.000 »
Мѣдный купоросъ	»	75.000 »
Нашатырь	»	80.000 »
Поташъ	»	500.000 »
Сода кальцинированная	»	4.000.000 »
» каустическая	»	2.500.000 »
» кристаллическая	»	525.000 »
» двууглекислая	»	125.000 »
Соляная кислота	»	3.000.000 »
Суперфосфатъ	»	4.000.000 »
Сѣрная кислота	»	10.000.000 »
Сѣрная кислота дымящаяся	»	275.000 »
Танинъ	»	25.000 »
Хлористый цинкъ	»	600.000 »
Эфиръ	»	150.000 »

На благоприятное положение нашей химической промышленности указывает значительный рост за последнее время ввоза сырыхъ продуктовъ. Такъ, напримеръ, увеличение ввоза сѣрнаго колчедана выразилось въ 2 1/2 милліона пудовъ. Въ то же время ввозъ готовыхъ химическихъ продуктовъ почти не измѣнялся, хотя потребление ихъ, безъ сомнѣнія, увеличилось. Не менѣе важнымъ показателемъ процвѣтанія является увеличение многими нашими химическими предприятиями основныхъ капиталовъ. Такъ, слѣдующія предприятия слѣдали новый выпускъ акцій (въ тысячахъ рублей).

Т-во Тентелевскаго завода на 270
Т-во В. К. Феррейна въ Москвѣ » 500

Акц. о-во «Прага» въ Варшавѣ » 400
Акц. о-во Шерингъ въ Москвѣ » 1.400
Моск. о-во произв. аптек. тов. Эрмансъ . . . » 1.000
Акц. о-во Либавской маслостройки » 1.200
Ак. о-во целлюлознаго завода Вальдгофъ » 5.000

Въ заключеніе слѣдуетъ сказать, что успѣху химической промышленности въ Россіи значительно содѣйствовало урегулированіе таможенныхъ тарифовъ на предметы, служащіе сырымъ матеріаломъ для переработки на химическихъ заводахъ, а также удешевленіе тарифовъ на перевозку тѣхъ же предметовъ по сѣти нашихъ желѣзныхъ дорогъ.

Акціонерное общество Б. И. Виннеръ

для выдѣлки и продажи пороха, динамита и другихъ взрывчатыхъ веществъ.

Акціонерное общество Б. И. Виннеръ открыло свои дѣйствія въ 1899 году, согласно устава, утвержденного 28 мая 1899 г., для приобрѣтенія, содержанія и развитія дѣйствій принадлежащаго Б. И. Виннеръ порохового завода съ отдѣльными мастерскими для выдѣлки нитроглицерина, динамита и другихъ взрывчатыхъ веществъ и зажигательныхъ шнуровъ, а также для торговли предметами производства.

Основной капиталъ общества опредѣленъ былъ первоначально въ 1.500.000 руб., въ 1914 году увеличенъ на 500.000 руб. и составляетъ нынѣ 2.000.000 руб., раздѣленныхъ на 8.000 акцій, именныхъ и на предъявителя, по 250 руб. нарицательныхъ каждая. Въ настоящее время о-во имѣетъ, кромѣ того—запаснаго капитала 216.510 руб. и капитала погашенія имущества—958.986 руб.

Балансъ общества на 31-ое декабря 1913 г. выразился въ суммѣ 3.169.829 руб.

Дивиденда было выдано на акцію: въ 1911 г.—32 р. въ 1912 г.—32 р. 50 к. и въ 1913 г.—33 р.

Владѣя собственнымъ заводомъ съ отдѣльными мастерскими, близъ с. Никольскаго, Шлиссельбургскаго уѣзда, Петроградской губерніи, общество производитъ нитроглицеринъ, динамитъ и другія взрывчатые вещества; охотничій, миный, бѣлый горный и бездымный порохъ и зажигательный шнуръ для горныхъ работъ. При этомъ надо отмѣтить—бездымный порохъ ген. Лишева производится единственно на заводѣ акц. общ. Б. И. Виннеръ. Въ составъ правленія въ настоящее время входятъ: предѣдатель—Ф. Ф. Кохъ; члены: А. С. Стокъ, Д. И. Метальниковъ и П. А. Бартмеръ.

Правленіе общества находится въ Петроградѣ—Спасская, 18, а отдѣленія—въ Екатеринбургѣ, Юзовкѣ, Екатеринославской губ., Тифлисѣ и Кривомъ Рогѣ, Херсонской губ. Склады же для продажи охотничьяго пороха и представители о-ва—во многихъ городахъ имперіи.

Ириновскій Химическій заводъ.

Ириновскій химическій заводъ находится подъ Петроградомъ близъ станціи Борисова-Грива, ириновской жел. дороги. Основателями завода были г.г. Эфронъ и Белингъ, которые въ 1893 году окончили сооруженіе заводскихъ зданій и начали на заводѣ производство химическихъ продуктовъ. Въ первые годы своего существованія обороты завода развивались довольно медленно.

Въ 1908 году заводъ перешелъ въ собственность Льва Захаровича Фишмана и вступилъ въ новый періодъ своей дѣятель-

ности и расцвѣта. Обороты ириновскаго химическаго завода въ настоящее время превышаютъ 500.000 руб. въ годъ при 180 рабочихъ.

Производство завода выражается главнымъ образомъ въ выработкѣ сульфата, глауберовой соли, сѣрнистаго натра, антихлора, бисульфата и пр. Специально для кожевенныхъ заводовъ вырабатывается сѣрнистый натръ, концентрированный литой или въ плиткахъ 60—62% и кристаллическій 30—32%.

Контора завода находится въ Петроградѣ: Фонарный пер., д. 1. Тел. 26—57 и 220—83.

Торговый домъ В. А. Парманъ и К^о.

Владѣлецъ Е. В. Мальцевъ.

Подъ фирмою «Т/Д. В. А. Парманъ и К^о» известна толевая фабрика, помѣщающаяся въ собственномъ домѣ № 114 по Забалканскому пр. въ Петроградѣ.

Фабрика основана въ 1877 г. В. А. Парманъ и является поставщикомъ Императорскаго пожарнаго общества и др.

Въ настоящее время во главѣ предприятия состоитъ Евгений Васильевичъ Мальцевъ. За время своего долготѣлнлаго существованія фирма неоднократно экспонировала свои издѣлія на выставкахъ и удостоена медалей: на всеросс.

пожарной 1892 г.—серебряной, на Боровичской сельскохозяйств. въ 1894 г.—большой золотой, на первой всерос. гигиенической—большой серебряной, на всерос. пром.-худ. въ 1896 г. въ Нижнемъ-Новгородѣ—серебряной.

Отъ перваго съѣзда русскихъ зодчихъ фирма имѣетъ за участіе въ выставкѣ отзывъ признательности, полученный черезъ посредство Петроградскаго общества архитекторовъ.

Адресъ конторы: Петроградъ. Казанская, 24. Тел. 11—79.

Торговый Домъ Братья И., А. и М. Васильевы.

Старинному Торговому Дому «Братья И., А. и М. Васильевы» принадлежать известнѣйшіе въ Россіи лаковый и красочный заводы, находящіеся въ Петроградѣ.

Основаніе предпріятію было положено еще въ 1839 г. отцомъ нынѣшнихъ владѣльцевъ фирмы, соорудившимъ на Рѣзвомъ островѣ прекрасно оборудованный заводъ для выработки такихъ сортовъ лаковъ, которые въ Россіи до того времени еще не изготовлялись, а именно — блестящіе и прочные масляные лаки для экипажей, паровозовъ, вагоновъ, мебели, стѣнъ, половъ, кожъ, металлическихъ издѣлій; лаки-сикативы — сушащіе масляныя краски и масла, лаки-морданы — для живописи и золоченія. За все 75-лѣтнее существованіе фирмы главное вниманіе владѣльцевъ было обращено на улучшеніе качества издѣлій, что имъ и удалось блестяще осуществить, создавъ первоклассные по качеству производства заводы, получившіе широкую популярность по всей Россіи.

Въ настоящее время заводы изготовляютъ, кромѣ перечисленныхъ сортовъ лаковъ, еще и всѣ прочіе сорта, а также олифы — льняную, конопляную, маковую и др. и краски — лаковыя, масляныя, эмалевыя, художественныя, декоративныя, живописныя и прочіе предметы для окраски и живописи, находящіе себѣ повсемѣстно самый широкій спросъ въ виду своихъ высокыхъ качествъ. Кромѣ издѣлій, производимыхъ на собственныхъ заводахъ, фирма имѣетъ крупный сбытъ и всѣхъ прочихъ первоклассныхъ товаровъ, которые отпускаются изъ обширныхъ складовъ фирмы только послѣ ихъ предварительнаго испытанія. Одновременно съ ростомъ спроса и увеличивающеюся популярностью Торгового Дома «Братья И., А. и М. Васильевы», значительно возрастаетъ и годовою оборотъ фирмы, достигающій послѣднее время 1.000.000 руб., считая въ томъ числѣ также и обороты по собственному магазину.

Заводы расположены въ 8 собственныхъ каменныхъ

зданіяхъ и оборудованы всѣми новѣйшими усовершенствованіями въ области техники. Всѣ рабочіе страхуются и получаютъ бесплатныя квартиры въ домахъ при заводахъ.

Владѣльцы фирмы, братья Илья, Арсеній и Михаилъ Ивановичи Васильевы, въ 1883 г. были избраны въ члены французской національной академіи и за высокое качество издѣлій награждены золотой медалью. Затѣмъ фирма получаетъ цѣлый рядъ высшихъ наградъ въ 1889 г. на всемірной выставкѣ въ Парижѣ, въ 1896 г. на всероссійской выставкѣ въ Нижнемъ-Новгородѣ, въ 1904 г. на международной парижской выставкѣ «Grand prix», въ 1905 г. на всемірной выставкѣ въ Льежѣ — большая золотая медаль, въ 1908 г. братья Васильевы удостоены почетнаго званія Поставщиковъ Двора Его Императорскаго Величества, въ 1910 г.

— золотая медаль, въ 1911 г. въ Туринѣ — «Grand prix», въ 1908 г. на международной художественно-строительной выставкѣ въ Петроградѣ — высшая награда за лаки и краски, большая зо-

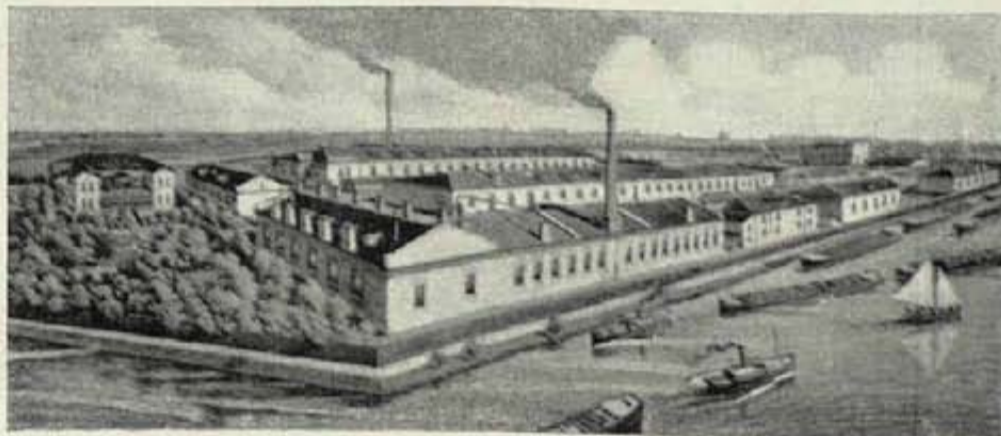

Общій видъ заводовъ Т/Д. Братья И., А. и М. Васильевы въ Петроградѣ.

лотая медаль министерства торговли и промышленности.

Все это ясно показываетъ, насколько солидно и добросовѣстно поставлено дѣло на лаковомъ и красочномъ заводахъ Торгового Дома «Братья И., А. и М. Васильевы», главнымъ руководителемъ которыхъ состоитъ сынъ основателя предпріятія, совладѣлецъ фирмы, потомственный почетный гражданинъ Михаилъ Ивановичъ Васильевъ, многіе годы ведущій сложное заводское предпріятіе съ неослабывающей энергіей и замѣчательнымъ знаніемъ дѣла.

Заводы находятся: Петроградъ. Рѣзвый островъ. Тел. 441—78.

Контора фирмы: Петроградъ, Невскій пр., д. 96—1. Тел. 423—83 и 173—59. Склады: уг. Невскаго и Надеждинской ул., д. 96—1 и на Офицерской ул., д. 10, Телефонъ 506—26.

Стеклольно-зеркальное производство.

Въ Россіи до начала XVII вѣка всѣ стеклянные издѣлія привозились изъ заграницы и стоили очень дорого. Царь Михаилъ Феодоровичъ, стараясь насадить стеклольное производство въ Россіи, выписалъ изъ заграницы не только мастеровъ, но и ученыхъ. Среди иноземныхъ мастеровъ прибылъ въ Москву шведъ Козтъ, устроившій въ 1635 г. первый стеклянный заводъ близъ Москвы. Стеклольное дѣло, однако, до Петра Великаго шло неудачно. Чтобы пріохотить людей къ новому дѣлу, Петръ I уничтожилъ пошлины на стекло и выписалъ опытныхъ иностранныхъ мастеровъ. Вскорѣ появились большіе стеклянные заводы близъ Москвы, Ямбурга и въ Кіевѣ.

Стеклольнымъ дѣломъ особенно интересовался первый русскій ученый М. В. Ломоносовъ, производившій много химическихъ опытовъ надъ приготовленіемъ цвѣтныхъ стеколъ, эмалей для мозаики, бисера и стекляруса и получившій за это въ подарокъ отъ императрицы Елисаветы Петровны 6 деревень съ населеніемъ, да еще 4.000 руб. для заведенія бисерной фабрики «для дѣланія изобрѣтенныхъ Ломоносовымъ разноцвѣтныхъ стеколъ и изъ нихъ бисеру, принизокъ и стеклярусу и всякихъ другихъ галантерейныхъ вещей и уборовъ, чего еще понынѣ въ Россіи не дѣлаютъ, но привозятъ изъ-за моря великое количество цѣною за многія тысячи».

Въ царствованіе Екатерины II князь Потемкинъ устроилъ стеклянный заводъ близъ Петрограда для производства хрустальной посуды и зеркалъ. Впослѣдствіи заводъ Потемкина перешелъ въ вѣдѣніе Кабинета Его Величества (въ 1792 г.) подъ названіемъ «Императорскаго стекляннаго завода». При императорѣ Николаѣ I заводъ былъ значительно расширенъ, а позднѣе онъ, какъ отдѣльное учрежденіе, былъ упраздненъ, и взаменъ его была устроена мастерская при Императорскомъ фарфоровомъ заводѣ.

Первоначально стеклянные заводы устраивались въ лѣсахъ, чтобы имѣть подъ рукою топливо, но мало-помалу дрова замѣнили каменный уголь, и стеклольное производство перешло ближе къ каменноугольнымъ копамъ.

Въ 1865 г. въ Россіи насчитывалось 226 стеклянныхъ заводовъ, вырабатывавшихъ издѣлій на сумму около 4.500.000 р. До 80-хъ годовъ численность стеклянныхъ заводовъ остается безъ измѣненія, но производительность ихъ быстро возрастаетъ:

1870 г. производительность . . .	6.000.000 руб.
1879 » » . . .	7.800.000 »
1880 » » . . .	8.500.000 »

Къ 1881 г. численность заводовъ увеличивается весьма незначительно, производительность же продолжаетъ быстро возрастать:

1881 » » . . .	9.884.000 руб.
1882 » » . . .	10.236.000 »
1883 » » . . .	10.310.000 »
1889 » » . . .	11.146.300 »

Такой быстрый ростъ производительности слѣдуетъ приписать требованіямъ рынка и болѣе широкому примѣненію усовершенствованій и новыхъ пріемовъ техники. Главное усовершенствованіе, увеличившее производительную силу заводовъ, это устройство непрерывно дѣйствующихъ газовыхъ печей съ ваннами, примѣняемыхъ къ плавкѣ зеленого бутылочнаго стекла.

По роду своихъ издѣлій производство русскихъ за-

водовъ распредѣлялось въ 1889 г. слѣдующимъ образомъ:

Производства.	Число заводовъ.	Стоимость.
Стекло посудное	57	2.608.000
» листовое	104	2.952.000
» ламповое и лампы	32	670.000
» зеркальное и зеркала	11	1.047.300
Бутылки	98	2.066.400
Прочія стеклянная издѣлія	61	1.801.000

Кромѣ того, привозъ изъ заграницы составлялъ въ среднемъ къ концу прошлаго столѣтія сумму не менѣе 2.500.000 руб. ежегодно, а вывозъ не превышалъ 500.000 руб.

Ходъ развитія стеклольно-зеркальнаго дѣла за 1902—1911 г. г. представляется слѣдующей таблицей:

Годы.	Число предпр.	Акціон. капиталъ.	Выдано дивиденда.
		(тысячи рублей).	
1902 . . .	14	18.128	174
1903 . . .	14	18.128	362
1904 . . .	15	18.828	311
1905 . . .	16	19.378	345
1906 . . .	15	18.845	343
1907 . . .	15	18.895	406
1908 . . .	14	17.863	554
1909 . . .	15	18.163	673
1910 . . .	15	17.663	807
1911 . . .	16	21.703	1.465

При этомъ слѣдуетъ замѣтить, что зеркальнымъ производствомъ заняты не всѣ заводы. Вообще зеркальное дѣло стоитъ у насъ еще сравнительно низко: наши зеркальные заводы пока обслуживаютъ лишь средней классъ потребителей, тогда какъ лучшія зеркала привозятъ изъ заграницы, а приготовленіемъ простыхъ зеркалъ заняты кустарнымъ способомъ цѣлыя села Московской, Владимірской, Нижегородской и другихъ губерній.

Иначе обстоитъ дѣло съ остальными отраслями стеклольнаго производства, стоящими на высотѣ технического прогресса.

Весьма важное значеніе въ дѣлѣ развитія стеклольной промышленности имѣютъ существующіе у насъ уже 6 лѣтъ съѣзды стекло-заводчиковъ. Эта организація, въ сильной степени способствующая выясненію вопросовъ и разработкѣ мѣръ, клонящихся къ преуспѣянію стеклольно-зеркальной промышленности, объединяетъ въ настоящее время 38 наиболѣе крупныхъ и наиболѣе устойчивыхъ стеклольных фирмъ, которыя, по размѣрамъ своихъ предпріятій, составляютъ болѣе половины оборота всѣхъ существующихъ въ Россіи стеклольных заводовъ.

Въ настоящее время главный интересъ стеклозаводчиковъ составляетъ животрепещущій вопросъ объ уничтоженіи таможенной черты между Финляндіей и имперіей. Таможенное объединеніе съ Финляндіей, по мнѣнію стеклозаводчиковъ, нанесетъ непоправимый ударъ нашему стеклольному производству, такъ какъ Финляндія, кромѣ 7 заводовъ бемскаго стекла съ горшковыми печами, имѣетъ еще 2 завода съ ванными печами, съ производствомъ въ общей сложности около 3.500.000 метровъ. И если при существующихъ пошлинахъ привозъ изъ Финляндіи оконнаго бемскаго стекла съ каждымъ годомъ все увеличивается, то беспошлинный допускъ финляндскаго стекла можетъ служить уже угро-

зой для русской стекольной промышленности. Уничтоженіе таможенной черты неизбежно вызовет удешевленіе на 20% финляндскаго стекла, съ которымъ русскіе заводы не въ состояніи конкурировать не только въ портахъ Прибалтійскаго Края и прилегающихъ районахъ, но финляндское стекло выдержитъ тогда тарифъ до центральной Россіи и до южныхъ портовъ. Пониженіе же цѣнъ нашими заводами на 20% повлечетъ за собою ихъ разореніе и приостановку производства. Сказанное о бемскомъ стеклѣ можетъ быть отнесено и къ другимъ отраслямъ стекольнаго производства,

такъ какъ Финляндія всегда въ состояніи производить стекло дешевле, чѣмъ Россія. Въ виду этого, стеклозаводчики ходатайствуютъ, чтобы уничтоженіе таможенной черты между Финляндіей и имперіей было распределено на 20 лѣтъ съ тѣмъ, чтобы уравнительная пошлина уменьшалась ежегодно на 5%. Такой способъ дастъ, по крайней мѣрѣ, возможность русскимъ стеклозаводчикамъ безъ большихъ убытковъ ликвидировать свои дѣла и реализовать вложенные въ стекольную промышленность капиталы.

Гончарно-керамическое производство.

Слово керамика произошло отъ греческаго слова «керамосъ», что значить горшечная глина. Всѣ издѣлія изъ глины, изготовляемая посредствомъ формовки и послѣдующаго обжиганія, принято называть керамическими. Искусство изготовлять изъ глины сосуды и другія принадлежности житейскаго обихода слѣдуетъ считать самымъ древнимъ.

Египетскія стѣнныя изображенія, найденныя въ развалинахъ Мемфиса и Фивъ, свидѣтельствуютъ о томъ, что за 3000 лѣтъ до Р. X. былъ уже въ употребленіи гончарный формовальный кругъ, сохранившійся безъ существенныхъ измѣненій до настоящаго времени. Въ Китаѣ и Японіи керамическое производство достигло извѣстнаго совершенства въ техническомъ отношеніи гораздо раньше, чѣмъ въ западныхъ странахъ. Производство фарфора, напримѣръ, было извѣстно китайцамъ уже въ незапамятныя времена, а въ Европѣ научились изготовлять издѣлія изъ фарфора лишь 200 лѣтъ тому назадъ.

Въ Россіи, судя по сохранившимся у насъ изразцовымъ и орнаментнымъ облицовкамъ, служащимъ украшеніемъ монастырей и церквей, а также по фигурнымъ расписнымъ печамъ начала XVII столѣтія, гончарное производство должно считаться едва ли не самой древней, а вмѣстѣ съ тѣмъ и прогрессивной отраслью промышленности. Достоверно извѣстно, что первый гончарный заводъ, устроенный въ Россіи на европейскій ладъ, основанъ въ 1744 г. при императрицѣ Елисаветѣ Петровнѣ. Вскорѣ нашлись другіе предприниматели, во главѣ съ Ф. Я. Гарднеромъ, заводъ котораго основанъ былъ въ 1762 г. въ Богородскомъ уѣздѣ, Московской губерніи. Образцомъ для всѣхъ возникшихъ частныхъ заводовъ служилъ императорскій фарфоровый заводъ, издѣлія котораго до настоящаго времени отличаются высокохудожественной отдѣлкой. Но въ то время, какъ императорскій заводъ работалъ исключительно для Двора, издѣлія завода Гарднера служили образцами всѣмъ мелкимъ производителямъ, что особенно способствовало распространенію гончарнаго дѣла въ Россіи.

Особенно замѣтно гончарные заводы стали распространяться въ началѣ прошлаго столѣтія, но издѣлія ихъ не отличались ни художественными ни техническими качествами. Гончарное производство стало у насъ на правильную ногу лишь со второй половины минувшаго столѣтія, когда въ 1861 и въ 1882 г. г. на выставкахъ въ Петроградѣ и Москвѣ особенно остановили на себѣ вниманіе экспертовъ издѣлія частныхъ заводчиковъ бр. Корниловыхъ, Ауэрбаха и Кузнецова, въ которыхъ, помимо техническаго усовершенствованія, отмѣчены были изящество формъ и красота декоративной раскраски.

Въ концѣ минувшаго столѣтія больше всего развилось у насъ фарфоро-фаянсовое производство, но художественнаго совершенства особенно достигли произведенія изъ маіолики, которую слѣдуетъ считать самымъ артистическимъ и вмѣстѣ съ тѣмъ самымъ доступнымъ

родомъ производства въ ряду гончарныхъ издѣлій. Вообще на усиленное развитіе отраслей керамической промышленности оказали существенное вліяніе усовершенствованія въ устройствѣ непрерывно дѣйствующихъ обжигательныхъ печей, примѣненіе въ фабрикаціи механическихъ орудій для размолъ и размѣшиванія сырыхъ матеріаловъ и разработка системъ искусственныхъ сушилокъ.

Въ настоящее время первенствующее значеніе приобрѣли техническія отрасли керамики, напримѣръ, производство такъ называемыхъ метлахскихъ плитокъ, пресованной фальцевой черепицы разнообразнѣйшихъ формъ, канализаціонныхъ трубъ и проч. Но успѣхи химико-техническихъ знаній не остались, конечно, безъ существеннаго вліянія и на художественную сторону керамическихъ производствъ. Это вліяніе еще болѣе усилилось введеніемъ новыхъ приемовъ формовки, обжига, глазурированія и окрашиванія. Особенно заслуживаютъ вниманія новые приемы декоративнаго украшенія, примѣняемые къ художественно-гончарному дѣлу: до недавнихъ поръ еще считалась верхомъ искусства утонченность письма, доходившая до миниатюрности, а въ послѣднее время преобладающимъ элементомъ является декоративный орнаментный характеръ, отличающийся сочной и свободной манерой письма.

Число гончарныхъ заводовъ весьма значительно, но большинство ихъ носитъ характеръ мелкаго производства; кромѣ того, много гончарныхъ издѣлій производится кустарями.

Что касается крупныхъ предпріятій керамической промышленности, то они въ матеріальномъ отношеніи функционируютъ весьма успѣшно:

годы.	Число предпр.	Акціон. капит. (тысячи рублей)	Выдано въ днп.
1902	18	13.737	468
1903	18	13.833	479
1904	18	14.525	488
1905	18	15.514	382
1906	17	14.614	567
1907	16	14.014	469
1908	17	14.221	471
1909	17	14.214	540
1910	17	14.190	604
1911	16	14.125	719

За послѣдній періодъ времени прогрессъ въ области керамическихъ производствъ весьма значителенъ. Расширеніе производства и увеличеніе годового оборота особенно замѣтны въ техническихъ отрасляхъ керамической промышленности, послѣ которыхъ наибольшій приростъ годового оборота даетъ отрасль фарфоро-фаянсовая.

Большого вниманія заслуживаютъ керамическія издѣлія Финляндіи, гдѣ особенно высокое развитіе, въ

качественномъ отношеніи, получило производство крѣпкаго фаянса лучшихъ сортовъ. Обширное распространеніе финляндскаго фаянса въ домашнемъ обиходѣ обѣихъ нашихъ столицъ вызвало улучшеніе фаянсовыхъ издѣлій въ главныхъ центрахъ производства ихъ въ имперіи.

Еще болѣе значительное вліяніе оказало на нашу заводскую керамическую промышленность художественное производство въ Финляндіи такъ называемыхъ маіоликовыхъ печныхъ изразцовъ, служившихъ для насъ долгое время образцами въ этой области керамики.

Кирпичное производство.

Въ Россіи кирпичное производство представляетъ большей частью предметъ сравнительно мелкой промышленности, возникающей въ мѣстностяхъ, богатыхъ глиной. Введеніе разнообразныхъ техническихъ усовершенствованій, изобрѣтеніе машинной формовочной массы и обжига въ непрерывно дѣйствующихъ печахъ заставляютъ кирпичное производство постепенно выходить изъ рамокъ мелкаго ручнаго труда. Въ Западной Европѣ, гдѣ машинное производство кирпичей вытѣснило почти повсемѣстно ручной трудъ, уже существуютъ кирпичные заводы съ колоссальной производительностью, доходящей до нѣсколькихъ тысячъ миллионъ штукъ въ годъ. У насъ же замѣна ручной работы машинною подвигается сравнительно медленно вѣдствие того, что она далеко не во всѣхъ случаяхъ выгодна при существующихъ условіяхъ производства, какъ-то: при дороговизнѣ у насъ машинъ, топлива и дешевизнѣ рабочихъ рукъ. Главные центры нашего кирпичнаго производства расположены вокругъ столицъ и большихъ городовъ. Болѣе крупными кирпичными заводами богата Московская губернія, за нею слѣдуютъ губ. Петроградская, Херсонская, Кіевская и нѣкоторыя губерніи Царства Польскаго.

Особеннаго вниманія заслуживаетъ развитіе производства огнеупорныхъ кирпичей. Это производство, развившееся, главнымъ образомъ, на богатыхъ различными сортами глины мѣсторожденіяхъ Боровичскаго уѣзда, имѣетъ несомнѣнно весьма важное значеніе. Въ 1888 г. выработка огнеупорнаго кирпича составляла 2 милліона штукъ, въ 1893 г. она дошла до двойнаго размѣра, а въ настоящее время уже приблизилась къ тройному размѣру. Рѣшающую роль сыграло сельское строительство огнестойкихъ построекъ въ развитіи кирпичныхъ заводовъ на югѣ Россіи. Здѣсь распространенію этого рода построекъ способствовали не столько земства, сколько близкое знакомство мѣстныхъ крестьянъ съ постройками своихъ сосѣдей—греческихъ поселенъ и нѣмцевъ-колонистовъ. Въ нѣкоторыхъ южныхъ районахъ стремленіе сельскаго населенія къ огнестойкому строительству стало носить массовый характеръ. Сообразно возрастающему спросу, на югѣ созданъ особый типъ кирпично-черепичныхъ заводовъ, развитіе которыхъ, въ послѣдніе годы, особенно въ Екатеринославской и Таврической губ., является совершенно безпримѣрнымъ въ Россіи. Общее число кирпично-черепичныхъ заводовъ въ Екатеринославской губ. равнялось въ 1910 г.—518 и распределялось по уѣздамъ слѣдующимъ образомъ:

въ Екатеринославскомъ	65
« Александровскомъ	31
« Мариупольскомъ	162
« Верхнедѣпровскомъ	16

въ Новомосковскомъ	24
« Бахмутскомъ	96
« Славяносербскомъ	37

Изъ означеннаго числа заводовъ черепица изготовлялась на 137, остальные заводы изготовляли только кирпичъ.

Въ Таврической губерніи въ 1911 г. было 258 кирпично-черепичныхъ заводовъ. Обслѣдованные 231 заводъ по времени основанія распределяются такъ:

въ 1830 — 1860 гг.	11 заводовъ
« 1860 — 1870 «	4 «
« 1871 — 1880 «	13 «
« 1881 — 1890 «	32 «
« 1891 — 1900 «	71 «
« 1900 — 1911 «	100 «

Годичная выработка обслѣдованныхъ заводовъ, помимо 20.500.000 штукъ черепицы, достигаетъ 50.000.000 штукъ кирпича.

Насколько успѣшно дѣйствуютъ наши крупные кирпичные заводы, представляющіе собою акціонерныя предпріятія, можно судить по слѣдующей таблицѣ:

Годы	Число предпр.	Акціонерный капиталъ	Выдано въ дивидендъ.
1901	5	2.409.375	17.700
1902	5	2.409.375	57.500
1903	5	2.409.375	48.750
1904	7	2.909.375	24.740
1905	7	2.728.125	31.925
1906	8	2.878.125	38.000
1907	7	2.678.125	47.500
1908	6	2.775.000	47.500
1909	6	2.775.000	47.500
1910	6	2.775.000	50.000
1911	7	2.725.000	95.000

Въ минувшемъ году петроградская городская управа внесла въ городскую думу проектъ муниципальнаго кирпичнаго завода. Проектъ предусматриваетъ созданіе предпріятія, производительностью въ 10.000.000 кирпичей въ годъ, причѣмъ оговорено, что эта цифра далеко не достаточна для нуждъ строительства Петрограда, и что въ дальнѣйшемъ предполагается оборудованіе, по мѣрѣ надобности, новыхъ кирпичныхъ заводовъ въ различныхъ районахъ города. Въ своемъ проектѣ управа отмѣчаетъ также, что цѣлью созданія заводовъ является не только желаніе удешевить постройку собственныхъ городскихъ зданій, но, по возможности, способствовать и частному строительству.

Цементное дѣло.

Отдѣльныя и незначительныя попытки заводскаго производства цемента возникли у насъ въ 1851 г. (заводы П. Я. Роше и К. Я. Поля), но значительное развитіе цементнаго дѣла начинается лишь съ 80-хъ годовъ,

когда открылось 7 новыхъ цементныхъ заводовъ съ производствомъ въ нѣсколько сотъ тысячъ пудовъ. Прочное же положеніе занимаетъ у насъ цементное дѣло съ 1885 г., завоевывая новые рынки. Потребность въ це-

ментъ стала съ этого времени такъ быстро возрастать, что въ первыя же пять лѣтъ возникло еще 27 новыхъ заводовъ съ производствомъ до 4.000.000 пудовъ. Быстро-му развитію дѣла способствовало въ концѣ прошлаго столѣтія усиленіе желѣзнодорожнаго, крѣпостного и портоваго строительства. Такъ, только на 7 черноморскихъ и 3 балтійскихъ портахъ уложено было до 120.000 куб. саж. бетона стоимостью до 24.000.000 рублей, а при постройкѣ Сызранскаго моста на Волгѣ и Литейнаго моста въ Петроградѣ примѣнялся впервые исключительно русскій цементъ. Въ началѣ текущаго столѣтія производство цемента стало замѣтно уменьшаться. Особенно пострадали въ этотъ періодъ заводы, рассчитывавшіе на массовое производство преимущественно для казны. Избытокъ заготовленнаго товара, при сокращеніи спроса и пониженіи цѣны, привелъ къ тому кризису, который переживало цементное дѣло въ этотъ періодъ. Вновь увеличилось производство лишь къ концу перваго десятилѣтія, какъ это видно изъ данныхъ департамента желѣзнодорожныхъ дѣлъ о перевозкѣ цемента по русскимъ желѣзнымъ дорогамъ:

Въ 1901—32.856.000 пуд.	1906—30.785.000 пуд.
» 1902—33.282.000 »	1907—36.664.000 »
» 1903—40.584.000 »	1908—40.686.000 »
» 1904—35.790.000 »	1909—42.380.000 »
» 1905—31.875.000 »	1910—58.856.000 »

За отсутствіемъ точныхъ статистическихъ данныхъ о дѣятельности нашихъ цементныхъ заводовъ, съ относительной точностью о производительности ихъ можно судить по даннымъ статистики о перевозкѣ цемента и каботажемъ:

Годы	Большой каботажъ.	Малый каботажъ.
1901	487.000 пуд.	8.480.000 пуд.
1906	655.000 »	8.207.000 »
1910	1.213.000 »	14.867.000 »

Эти цифры также указываютъ, что къ концу минувшаго десятилѣтія производство цемента уже значительно увеличилось. Если къ цифрамъ желѣзнодорожной и морской перевозки еще прибавить не поддающееся точному учету мѣстное потребленіе и количество, перевозимое по рѣкамъ внутри Россіи, то общее производство должно выразиться къ началу 1911 г. количествомъ не менѣе 80.000.000 пуд.

Сильно увеличился въ концѣ минувшаго десятилѣтія спросъ на цементъ, вызванный, главнымъ образомъ, двумя послѣдовательными урожаями 1909 и 1910 г.г. Значительно увеличился за это же время и ввозъ цемента изъ за границы и параллельно съ этимъ привелъ къ нѣкоторому паденію нашъ вывозъ.

Много способствовали за послѣднее время росту цементнаго производства переходъ крупныхъ городовъ къ постройкамъ желѣзобетоннаго типа, а также увеличившаяся потребность въ цементѣ со стороны земствъ.

Для характеристики финансоваго положенія цементной промышленности приводимъ данныя за 1913 г. изъ отчетовъ нѣкоторыхъ крупныхъ заводовъ:

Предпріятія	Основн. капит.	Чистая прибыль
Общ. цем. зав. «Ассерингъ»	7.000.000	288.603
К. Ватхеръ	3.000.000	242.456
«Вольнъ».	4.000.000	477.896
Глухоозерское общ.	6.000.000	1.106.520
«Цѣпь»	1.500.000	400.292
Моск. общ.	3.000.000	598.764
Черном. общ.	4.500.000	968.516

Все увеличивающаяся потребность въ цементѣ при различнаго рода постройкахъ, а также ненормально возросшая цѣна на него заставили рядъ земствъ выступить съ проектами постройки земскихъ цементныхъ заводовъ.

Кромѣ того, за послѣдній годъ на Уралѣ началось строеніе заводовъ для изготовленія цемента сразу въ пяти мѣстахъ. Несомнѣнно, что новые заводы понизятъ рыночныя цѣны на цементъ и вмѣстѣ съ тѣмъ сдѣлаютъ его болѣе доступнымъ для строительства, что явится весьма важнымъ факторомъ въ дѣлѣ огнестойкаго строительства. По всей вѣроятности, новые заводы, кромѣ Урала, будутъ обслуживать и Сибирь, гдѣ спросъ на цементъ тоже весьма великъ.

Значительный приливъ новыхъ капиталовъ къ цементной промышленности не ускользнулъ отъ вниманія банковъ и биржъ, при посредствѣ которыхъ въ обращеніе на биржѣ были введены новыя цѣнности. Всего къ 1 января 1914 г. значились къ официальной котировкѣ на биржѣ акціи 11 цементныхъ предпріятій съ суммой капиталовъ въ 38.750.000. руб., противъ 6 предпріятій съ капиталомъ въ 8.430.000 руб. къ 1 января 1911 года.

Кожевенное производство.

Распространенное повсемѣстно кожевенное производство имѣло для Россіи гораздо большее значеніе въ прежнее время, чѣмъ теперь. Такъ, въ 18-омъ и въ началѣ 19-го столѣтія русскія кожи занимали на всемірномъ рынкѣ господствующее положеніе. Не только сырыя кожи и шкуры, но и готовый нашъ товаръ пользовался въ Европѣ заслуженной славой, а русскій сафьянъ и юфть не знали даже конкуренціи.

Къ сожалѣнію, наши производители кожъ не сумѣли удержать за собою завоеванные рынки, уступивъ свое мѣсто поставщикамъ кожъ изъ Америки и Австраліи.

Въ ряду наиболѣе употребительныхъ шкуръ въ кожевенномъ дѣлѣ стоятъ на первомъ мѣстѣ волыны и бычьи шкуры, затѣмъ идутъ конскія, козловыя, бараньи и свиныя. Кожи нѣкоторыхъ рыбъ и морскихъ звѣрей, напимѣръ, моржей, тюленей, крокодиловъ и т. д., также выдѣлываются, но плотность и упругость шкуръ рогатаго скота даютъ имъ преимущество предъ всѣми другими для разнаго рода издѣлій.

Такъ какъ кожа цѣнится только отъ вполне здоровыхъ

животныхъ, то самымъ лучшимъ для кожевеннаго дѣла считается сырье, получаемое изъ Америки, Средней Азіи, Сибири и съ юга Россіи, гдѣ скотъ имѣетъ привольные луга, свободныя пастбища и другія благоприятныя условія; наоборотъ, внутреннія губерніи Россіи даютъ въ большинствѣ случаевъ посредственное сырье. Въ Россіи наиболѣе извѣстны высокімъ качествомъ выдѣлываемыхъ кожъ, а также количествомъ обрабатываемаго матеріала и скоростью производства слѣдующіе заводы: тюменскіе, туринскіе, тобольскіе, ишимскіе, минусинскіе, красноярскіе, пермскіе, вятскіе, слободскіе, сарапульскіе, чистопольскіе, кунгурскіе, камышловскіе, красноуфимскіе, богородскіе, катунскіе, кимрскіе, московскіе, осташковскіе, петроградскіе и варшавскіе. Изъ перечисленныхъ заводовъ лучшими, въ особенности по выдѣлкѣ опойковъ, считаются варшавскіе. Всѣ способы и приемы по выдѣлкѣ кожъ на варшавскихъ заводахъ заимствованы на лучшихъ заграничныхъ заводахъ, поэтому варшавскій товаръ всегда красивъ, мягокъ, плотенъ и проченъ. Въ Варшавѣ выдѣлывается преимущественно

ественно черный опойковый шагрень, который по своему достоинству считается товаром вполне безупречнымъ. Вообще же наша кожевенная промышленность не дѣлаетъ тѣхъ успѣховъ, которые соответствовали бы ея естественнымъ и историческимъ условіямъ, доказательствомъ чего служитъ характеръ нашей иностранной торговли по этой части. Такъ, при изобиліи своего сырья мы для нашихъ издѣлій ввозимъ изъ заграницы много кожъ не только сырыхъ, но и выдѣланныхъ въ значительной части изъ нашего же сырья, причемъ ввозъ все увеличивается, а вывозъ уменьшается. За послѣднее пятилѣтіе среднія суммы ежегоднаго вывоза составляли:

Сырыхъ кожъ на	4.669.000 руб.
Выдѣланныхъ кожъ на	1.272.000 руб.
Издѣлій изъ кожъ на	184.000 руб.

Ввозъ же опредѣлился слѣдующимъ образомъ:

Сырыхъ кожъ на	15.368.000 руб.
Выдѣланныхъ кожъ на	6.911.000 руб.
Издѣлій изъ кожъ на	1.731.000 руб.

Причина предпочтенія иностранныхъ кожъ отечественнымъ кроется, главнымъ образомъ, въ высокомъ достоинствѣ первыхъ, вслѣдствіе чего наши крупные заводчики сами охотно пользуются иностраннымъ сырьемъ. Прежде привозились къ намъ изъ заграницы почти исключительно толстыя кожи для выдѣлки подошвеннаго товара и приводныхъ ремней, а въ настоящее время ввозится и болѣе мелкій товаръ.

Наиболѣе устойчивое положеніе на европейскомъ рынкѣ, сравнительно съ другими кожевенными товарами, занимаетъ еще наша юфта, но вывозъ ея не такъ значителенъ, чтобы имѣть серьезное промышленное значеніе. Необходимо еще прибавить, что значительная часть кожъ и шкуръ обрабатывается у насъ кустарнымъ способомъ. Возможно даже, судя по обширному скотоводству Россіи, что кустарный промыселъ превосходить по своимъ размѣрамъ фабричное кожевенное производство.

Къ числу извѣстныхъ кожевенно-заводскихъ предприятий Россіи относятся:

Предпріятія.	Акц. капит.
Т-во Азовскаго кожевеннаго завода	1.800.000 р.
Торг.-пром. о-во Алафузовскихъ фабр. и зав.	4.000.000 «

Волжское акціонерное общество маслособойныхъ и химическихъ заводовъ „Салолинъ“.

Волжское акціон. общество „Салолинъ“ открыло свои дѣйствія въ 1910 г. съ основнымъ капиталомъ въ 3.500.000 рублей, увеличеннымъ въ 1913 году до 7.000.000 руб., 70.000 акцій по 100 руб. каждая.

Маслособойные заводы об-ва „Салолинъ“ находятся въ Ниж.-Новгородѣ (Канавино) и въ Петроградѣ, въ дер. Волково; послѣдній заводъ носить наименованіе—„Салолинъ“.

Заводы общества вырабатываютъ: салолинъ, хлопковое масло, кокосовое масло, кокожаръ (чистое растительное масло, замѣняющее коровье масло), кокосливъ, вазелиновое масло, искусственное горное масло, смазочныя масла, кристаллическую соду и желѣзный купоросъ, линтерную хлопковую вату, соляровое масло, апертурныя мыла, мыла для стирки бѣлья, глицеринъ „Сапонификатъ“ и разныя растирательныя масла.

Правленіе общества „Салолинъ“ находится: Петроградъ, Невскій пр., 134. Отдѣленія: въ Москвѣ, Лодзи, Андиганѣ, Мервѣ и Красноводскѣ.

Предпріятія.	Акц. капит.
Акц. о-во кож. произв. на Кавказѣ „Г. Г. Адельхановъ“	1.500.000 р.
Т-во кож. зав. Н. И. Брусницынъ съ С-ми	2.000.000 «
Т-во кож. фабр. А. Бахрушина С-я	2.000.000 «
К-ія Владимірскаго кожев. завода	300.000 «
Акц. о-во соедин. кожев. зав. „О. Вильденбергъ“	1.500.000 «
Т-во кожев. зав. „М. Дементъ и сынъ“	400.000 «
Русское торг.-пром. т-во А. Д. Егорова	320.000 «
Т-во кожев. и сыромятн. зав. М. Жемочкинъ съ С-ми	600.000 «
Акц. Ово „Жакъ“	200.000 «
Торг. т-во „Преимники И. А. Козлова“	200.000 «
Акц. о-во Либав. кожев. зав.	600.000 «
Акц. о-во кож. зав. Ш. Бурко	2.775.000 «
Пром. т-во ф-къ лакир. кожъ Ф. Коликовъ	500.000 «
Акц. о-во русской ф-ки ремней „Леша“	375.000 «
Акц. о-во кожев. произв. „Карлъ Лаповицъ“ въ Москвѣ	500.000 «
Моск. т-во фабр. кожев. издѣлій	100.000 «
Т-во Мандль и Райцъ	2.800.000 «
Т-во кожев. зав. „И. А. Осиповъ и К-о“	800.000 «
Т-во юфтеваго зав. „Влад. Савинъ въ Осташи“	125.000 «
Т-во „Н. А. Столяровъ съ С-ми“	500.000 «
Т-во кожев. произв. „В. И. Скворцовъ“	500.000 «
Акц. о-во кожев. зав. „Темлеръ и Шведе“	1.000.000 «
Т-во южно-русск. кожев. производ.	900.000 «

Развитіе и обороты кожевенно-заводскихъ предприятий за послѣдніе годы представляются въ слѣдующемъ видѣ:

Годы	Число предпр.	Акц. капит.	Выд. въ днв.
1902	15	17.938.000	649.000
1907	18	20.720.000	916.000
1911	25	28.670.000	1.886.000

По этимъ цифрамъ можно судить о прибыльности кожевеннаго дѣла въ Россіи вообще, несмотря на далеко несовершенную его постановку. Правда, число кожевенныхъ заводовъ увеличивается у насъ довольно медленно, но зато замѣтно возрастаетъ производительность. Это, во всякомъ случаѣ, доказываетъ, что кожевенное дѣло въ Россіи при желаніи приспособиться къ требованіямъ рынка всегда можетъ расчитывать на успѣхъ.

Акціонерное Общество Дивенгофскихъ стекляннаго и пробочнаго производствъ.

Учреждено общество въ 1904 г. съ основнымъ капиталомъ въ 5.000.000 р. Обороты въ 1910 г.—1.725.661 р., 1911 г.—2.123.339 р., 1912 г.—2.311.320 р.

Составъ правленія: С. А. Ауэрбахъ, Я. И. Нусиновъ, М. А. Ясный.

Правленіе: Петроградъ. Знаменская ул., 12.

Торгово-промышленное Товарищество Григорій Бененсонъ.

Общество возникло въ 1906 г. съ основнымъ капиталомъ въ 2.000.000 р. Оборотъ предпріятія по лѣсному отдѣлу въ 1911 г.—491.000 руб., въ 1912 г.—621.000 руб. Составъ правленія: Г. О. Бененсонъ, С. Б. Бененсонъ, М. М. Бененсонъ.

Правленіе: Петроградъ. Невскій пр., 19.

Гродненское общество водоснабженія.

Уставъ общества утвержденъ въ 1877 г., но функционировать общество начало лишь съ 1879 г.

Основной капиталъ—500.000 р. Учредителями были: А. К. Гиппиусъ, кн. Д. В. Друцкой-Соколинскій и А. А. Кнопъ. Составъ правленія: М. И. Алтуховъ, Л. А. Варшавскій и М. Г. Гингеръ. Обороты предпріятія въ 1910 г.—82.900 р. и въ 1912 г.—89.100 р.

Правленіе: Петроградъ. Екатерининскій кан., д. 17.

Акціонерное общество „Строитель“.

Общество начало свою дѣятельность въ 1912 г., имѣя 1.500.000 р. основного капитала. Послѣдніе годы обороты предпріятія достигаютъ 3.000.000 р. Директоромъ-распорядителемъ состоитъ Г. А. Бернштейнъ, председателемъ правленія М. А. Варшавскій и членами А. И. Свищовъ, В. К. Келлеръ, Л. Меусъ, Ф. А. дѣ-Мерклинъ, кандидатами—баронъ В. А. Каульбарсъ.

Правленіе: Петроградъ. Каменноостровскій пр., 26.

Акціонерное общество Ввинскаго водопровода.

Общество открыло свою дѣятельность въ 1904 г. съ основнымъ капиталомъ въ 600.000 р.

Обороты предпріятія: 1910 г.—91.700 р., 1911 г.—103.200 р., 1912 г.—97.000 р. Предѣдатель правленія—М. И. Алтуховъ, директоры: В. М. Алтуховъ и Л. А. Зиновьевъ. Правленіе: Петроградъ. Екатерининскій кан., 17.

Общество столичнаго освѣщенія.

Общество учреждено въ 1858 г. съ основнымъ капиталомъ въ 4.000.000 руб. Нынѣ оно находится въ ликвидаціи; въ составъ ликвидационной комиссіи входятъ: М. И. Алтуховъ, М. И. Шефтель, И. В. Богдановъ, Д. И. Петрокино.

Правленіе: Петроградъ. Екатерининскій кан., 17.

К. С. Рыбкиндъ.

Петроградскій 1-й гильдіи купецъ Константинъ Самойловичъ Рыбкиндъ много лѣтъ состоялъ дѣлительнымъ лицомъ по покупкѣ и продажѣ имѣній у графа Н. П. Игнатьева и князя Ф. Юсупова графа Сумарокова-Эльстонъ. Кромѣ того, онъ былъ нѣсколько лѣтъ уполномоченнымъ нѣмецкихъ волостей южныхъ губерній Россіи по покупкѣ земель. За полезную дѣятельность эти волости выразили К. С. Рыбкинду глубокую благодарность. Въ компаніи съ извѣстнымъ промышленникомъ Холодовскимъ, К. С. Рыбкиндъ владѣлъ въ Екатеринославской губ. угольной шахтою, дающею теперь громадное количество лучшаго каменнаго угля. Въ Екатеринославѣ ему принадлежалъ большой заводъ сельскохозяйственныхъ машинъ и орудій «Константинъ», названный его



именемъ. Издѣлія этого завода извѣстны всему югу Россіи.

К. С. Рыбкиндъ является организаторомъ также и многихъ другихъ промышленныхъ предпріятіи. Между прочимъ онъ владѣлъ крупными имѣніями и велъ на широкихъ началахъ сельское хозяйство, занимаясь одно время опцеводствомъ. Въ настоящее время онъ владѣетъ на Кавказѣ 1000 десятинъ нефтеносной земли и однимъ изъ крупнѣйшихъ лѣсныхъ имѣній въ центральной Россіи. Въ званіи петроградскаго купца 1-ой гильдіи К. С. Рыбкиндъ состоитъ уже свыше 30 лѣтъ, постоянно принимая дѣятельное участіе во многихъ петроградскихъ благотворительныхъ обществахъ, за что имѣетъ званіе почетнаго гражданина.

Адресъ: Петроградъ. Ивановская ул., 4.

А. А. Асколинъ.

Владѣлецъ фабрики и магазина піанино и роялей Артуръ Адольфовичъ Асколинъ въ 1905 году, за смертью своего отца Адольфа Карловича, сталъ вести дѣло вполнѣ самостоятельно и, будучи человекомъ дѣловитымъ и энергичнымъ, ведетъ его съ большимъ успѣхомъ и умѣніемъ до сихъ поръ.

Фабрика А. А. Асколина за выдающіеся піанино и рояли имѣетъ массу благодарственныхъ отзывовъ профессоровъ музыки и пѣнія,

композиторовъ и извѣстныхъ артистовъ. На всемирной выставкѣ въ Брюсселѣ въ 1881 г. фабрика получила большую золотую медаль, на музыкальной выставкѣ въ Петроградѣ въ 1907 г. большую золотую медаль и на всемирной выставкѣ въ Парижѣ въ 1889 г. большую серебряную медаль.

Контора фабрики: Петроградъ. Казанская, 44.

К. К. Мольденке.

Карль Карловичъ Мольденке съ 1900 г. состоитъ управляющимъ петроградскимъ специальнымъ отдѣленіемъ всемірно-извѣстныхъ американскихъ пишущихъ машинъ системы „Ундервудъ“ фирмы „Г. Герляхъ“.

Родился К. К. Мольденке въ 1876 г. въ Ревелѣ, гдѣ провелъ дѣтство и окончилъ курсъ мѣстнаго реального училища въ 1893 г. Прибывъ въ томъ же году въ Петроградъ, онъ началъ свою коммерческую карьеру въ конторѣ своего дяди К. К. Шинцъ. Затѣмъ, желая приобрести познанія въ банковскомъ дѣлѣ, онъ свыше четырехъ лѣтъ состоялъ въ петроградскомъ международномъ коммерческомъ банкѣ, откуда и былъ приглашенъ фирмою „Г. Герляхъ“ управлять ея петроградскимъ отдѣленіемъ.

О степени развитія дѣла въ петроградскомъ отдѣленіи „Г. Герляхъ“ подъ управленіемъ К. К. Мольденке можно судить уже хотя бы по тому, что при началѣ дѣла весь штатъ служащихъ состоялъ изъ четырехъ человекъ, а теперь въ этомъ отдѣленіи пишущихъ машинъ „Ундервудъ“ занимается около 90 чел. Главною же заслугою К. К. Мольденке является то обстоятельство, что онъ неустанными трудами и съ неослабѣвающей энергіей сумѣлъ всюду рекомендовать пишущія машины „Ундервудъ“.

Въ настоящее время система „Ундервудъ“

получила такую популярность, что не найдется въ Россіи, вѣроятно, такого глухого уголка, гдѣ не знали бы этой системы, не говоря уже о канцеляріяхъ правительственныхъ и общественныхъ учреждений, конторахъ и торгово-промышленныхъ предпріятіяхъ, въ которыхъ система „Ундервудъ“ пользуется особенно лестной репутаціей, въ виду своихъ выдающихся качествъ. Помимо коммерческой дѣятельности, К. К. Мольденке удѣляетъ время и общественно-просвѣтительной работѣ. Такъ онъ состоитъ почетнымъ членомъ общества взаимопомощи трудомъ оставшихъ и запасныхъ военныхъ, почетнымъ попечителемъ вознесенскаго высшаго начальнаго училища, дѣйствительнымъ членомъ петроградскаго общества „Маякъ“, Императорскаго рѣчного яхтъ-клуба, общественнаго собранія 1772 г. и друг.



Кромѣ того, К. К. Мольденке Высочайше пожалованъ орденомъ св. Станислава 3 ст. и имѣетъ Высочайшую благодарность отъ Государыни Императрицы Маріи Ѳеодоровны за преподношеніе отъ имени фирмы „Г. Герляхъ“ Ея Императорскому Величеству пишущей машины „Ундервудъ“ на выставкѣ „Дѣтскій Миръ“ въ 1904 г. и за предоставленіе обществу Краснаго Креста во время русско-японской войны для бесплатнаго пользования семи пишущихъ машинъ „Ундервудъ“.

Г. И. Гиллеръ.

Читинскій 1-ой гильдіи купецъ Юсіфъ Исаевичъ Гиллеръ является однимъ изъ крупныхъ промышленниковъ и виднымъ общественнымъ дѣятелемъ.

18-лѣтнимъ юношею онъ поселился въ Сибири, гдѣ, главнымъ образомъ, и протекаетъ его общественная, промышленная и коммерческая дѣятельность. Обладая широкой инициативой, энергіей и усидчивостью въ работѣ, онъ сроднился съ нашимъ Дальнимъ Востокомъ и проникся его интересами.

Коммерческая дѣятельность Г. И. Гиллера началась въ Забайкальской области и вообще въ восточной части Сибири, куда онъ доставляетъ изъ Китая байховые и кирпичные чаи. Хорошо осведомленный съ торговлею чаемъ, онъ неоднократно бѣздилъ въ Китай, гдѣ великолѣпно изучилъ рынки, особенно въ Ханькоу и Фучанѣ. Приобрѣтя въ Одессѣ карамельную фабрику и учредивъ для эксплуатаціи ея торговый домъ подъ фирмою «Гиллеръ и К-о», онъ сталъ снабжать ея производствомъ города Дальняго Востока. На рѣкъ Амуръ для своихъ торговыхъ надобностей и для транспортированія кладей онъ завелъ собственные пароходы, обслуживающіе интересы края.

Особую энергію Г. И. Гиллеръ проявилъ во время русско-японской войны, состоя поставщикомъ провіанта и чая для войсковыхъ частей, расположенныхъ во Владивостокѣ и его районѣ. Для войскъ харбинскаго района онъ поставлялъ хлѣбъ, всевозможные съѣстные припасы и матеріалы. Во время блокады Владивостока японцами Г. И. Гиллеръ пошелъ на рискованное предпріятіе, сознавая важность момента. Онъ приобрѣлъ морской пароходъ «Тайпингъ», на которомъ ему удалось съвернымъ

путемъ дважды благополучно доставить во владивостокскую крѣпость необходимые припасы. Предпріятіе это было весьма рискованнымъ и сопряженнымъ съ большими затрудненіями и затратами и въ то же время грозило ему огромными матеріальными потерями. Но ему удалось преодолѣть все преграды и заслужить благодарность осажденнаго Владивостока. Вслѣдъ за окончаніемъ войны онъ доставилъ во Владивостокъ на двухъ пароходахъ муку и рисъ и соорудилъ тамъ бараки и дома для войскъ.

Послѣднее время, передъ перенесеніемъ своей дѣятельности въ Петроградъ, Г. И. Гиллеръ состоялъ контрагентомъ на постройкѣ западной части Амурской жел. дороги, гдѣ имъ сооруженъ большой участокъ и произведены значительныя земляныя работы. Въ настоящее время Г. И. Гиллеромъ открытъ въ Петроградѣ большой кожевенный заводъ, подъ фирмою «Гиллеръ и К-о», и учреждена экспортная контора, вывозящая за границу и продающая на внутреннихъ рынкахъ оптовую партию.

Оба эти предпріятія, руководимыя самимъ Г. И. Гиллеромъ, успешно развиваются и дѣлаютъ крупные обороты.

Постоянно занятый своими дѣлами, Г. И. Гиллеръ находитъ тѣмъ не менѣе время и для общественно-просвѣтительной и благотворительной дѣятельности. Въ Читѣ онъ состоялъ попечителемъ женской гимназіи, въ Петроградѣ—членомъ попечительнаго комитета коммерческихъ курсовъ при обществѣ для распространенія коммерческихъ знаний; кромѣ того онъ состоитъ въ нѣдомствѣ учреждений Императрицы Маріи и избранъ членомъ нѣкоторыхъ благотворительныхъ обществъ.



Русское акціонерное общество „Пулеметъ“.

Русское акціонерное общество „Пулеметъ“ открыло свои дѣйствія 9 сентября 1914 г., съ основнымъ капиталомъ въ 5.000.000 руб., для изготовленія на собственныхъ заводахъ разнаго рода оружія и военныхъ принадлежностей, служащихъ предметами обороны страны. Основателями общества явились С. Г. Лянозовъ и Ф. К. Шифлеръ.

Въ составъ правленія общества входятъ: предсѣдатель С. Г. Лянозовъ, директоры—Д. И. Лянозовъ, князь К. М. Шаховской, С. Н. фонъ-Минихъ, директоръ-распорядитель Ф. К. Шифлеръ.

Правленіе общества „Пулеметъ“ находится въ Петроградѣ, Захарьевская ул., 13.

Г. Ф. Арендтъ.

Генрихъ Федоровичъ Арендтъ, владѣлецъ паркетной фабрики въ Ригѣ, родился въ 1869 г.

Въ 1898 г. онъ основалъ въ г. Ригѣ небольшую паркетную фабрику. Будучи человекомъ энергичнымъ и дѣловымъ, съ широкою инициативою, Г. Ф. Арендтъ блестяще развилъ молодое дѣло, которое въ настоящее время справедливо считается однимъ изъ самыхъ крупныхъ паркетныхъ предприятий въ Россіи.

Г. Ф. Арендтъ удостоился получить поставки паркета во дворцы И. И. В. Великихъ князей: Павла Александровича, Михаила Александровича, Михаила Николаевича, Николая Николаевича, Петра Николаевича и И. И. В. Принцессъ: Альтенбургской и Мекленбургъ-Стрѣлицкой.

Кромѣ того, онъ поставяетъ паркетъ для

Маринскаго дворца (Государственный Совѣтъ), Таврическаго дворца (Государственная Дума), Электротехническаго института, Политехническаго института, Военнаго Министерства и другихъ выдающихся по величинѣ и архитектурнымъ достоинствамъ казенныхъ и частныхъ домовъ.

Валовой годовой оборотъ фабрики теперь превышаетъ 1.000.000 руб., рабочихъ на фабрикѣ болѣе 400 человекъ. Несмотря на это, грандіозное дѣло Г. Ф. Арендта продолжаетъ все еще развиваться, что дѣлаетъ честь его энергіи и дѣловымъ способностямъ.

Главная контора Г. Ф. Арендта помѣщается: Петроградъ. Песочная ул., 8. Отдѣленія конторы находятся въ Москвѣ, Харьковѣ и Ростовѣ на Дону. Фабрика—въ Ригѣ.

Русское Общество „Всеобщая Компанія Электричества“.

Русское общество «Всеобщая Компанія Электричества» было учреждено въ 1901 году (уставъ общества Высочайше утвержденъ 30 октября 1901 года) для устройства и эксплуатаціи электрическихъ сооружений, для производства торговли машинами, аппаратами и всякаго рода электротехническими принадлежностями и для эксплуатаціи всякаго рода предприятий, основанныхъ на приложеніи электрической энергіи.

Основной капиталъ Общества первоначально составлялъ Руб. 1.000.000, но затѣмъ въ 1905 году, въ цѣляхъ пріобрѣтенія главнѣйшей части имущества бывшаго Русскаго Электрическаго Общества «Уніонъ», былъ увеличенъ до Руб. 6.000.000; въ 1909 году капиталъ вновь былъ увеличенъ до 7.000.000; въ 1911 г. до 8.000.000 рублей, а въ 1913 году до 12.000.000 руб.

Русскому обществу «Всеобщая Компанія Электричества» принадлежатъ въ Ригѣ, на Петроградскомъ шоссе, обширный электротехнический заводъ, расположенный на собственной землѣ. Заводъ изготовляетъ различнаго рода электрическія машины, трансформато-

ры, электрическіе насосы, электрическіе и механическіе аппараты и приборы, распредѣлительныя доски, трамвайные моторы, вентиляторы, закалочные печи, воздушные тормоза, а также аппараты и матеріалы, относящіеся къ желѣзнодорожной сигнализаци и централизаци стрѣлокъ. Заводъ соединенъ непосредственнымъ рельсовымъ путемъ со станціей «Александровскія Ворота», первой станціей Сѣверо-Западныхъ ж. д. на линіи Рига—Петроградъ.

Общество занимается постройкой центральныхъ электрическихъ станцій, электрическихъ желѣзныхъ дорогъ и трамваевъ, разными установками по освѣщенію и передачѣ силы, установками на военныхъ судахъ, желѣзнодорожной сигнализаци и проч. и проч.

Правленіе Общества находится въ Петроградѣ. Общество имѣетъ отдѣленія въ Петроградѣ, Москвѣ, Варшавѣ, Владивостокѣ, Екатеринбургѣ, Екатеринославѣ, Иркутскѣ, Кіевѣ, Лодзи, Одессѣ, Омскѣ, Ригѣ, Ростовѣ н/Д., Самарѣ, Сосновицахъ, Ташкентѣ и Харьковѣ.

Акционерное общество для выдѣлки карбидъ-кальція, раствореннаго ацетилена и
для газовой обработки металловъ „Перунъ“.



Видъ завода акц. общества «Перунъ» на Б. Грязномъ островѣ въ Петроградѣ.

Акционерное общество „Перунъ“ открыло свои дѣйствія въ 1911 году для выдѣлки въ Россіи карбидъ-кальція, раствореннаго ацетилена и для газовой обработки металловъ, съ основнымъ капиталомъ въ 450.000 р. Къ 1913 году дѣятельность общества настолько разрослась, что основной капиталъ былъ удвоенъ, т. е. доведенъ до 900.000 руб., и прежнія 200-рублевая акціи замѣнены сторублевыми. Кромѣ того, въ январѣ 1915 года будетъ произведенъ новый выпускъ акцій на 1.100.000 р., на что уже имѣется разрѣшеніе правительства, и такимъ образомъ основной капиталъ достигнетъ 2.000.000 руб., при чемъ стоимость имущества представляетъ цѣнность въ 550.000 руб.

Обществу „Перунъ“ принадлежитъ исключительное право эксплуатаціи въ Россіи раствореннаго (сжатого) ацетилена, который фабрикуется главнымъ образомъ для автогенныхъ цѣлей и для освѣщенія. Ацетилено-наполнительныя станціи и кислородные заводы „Перуна“ учреждены уже въ Петроградѣ, Москвѣ, Ригѣ, Екатеринославѣ, Варшавѣ и Николаевѣ и обслуживаютъ огромные районы. Весьма успѣшно ацетиленовое освѣщеніе примѣняется для освѣщенія поѣздовъ желѣзныхъ дорогъ, маяковъ, буевъ, автомобилей, а также фабричныхъ и заводскихъ помѣщеній.

Карбидъ-кальцій „Перунъ“ своимъ высокимъ качествомъ завоевалъ себѣ въ Россіи самую широкую извѣстность. Кислородъ добывается двухъ категорій: технической для промышленныхъ цѣлей и медицинской для научныхъ опытовъ и какъ лечебное средство.

Котельно-механической заводъ общества „Перунъ“ въ Петроградѣ на Бол. Грязномъ островѣ изготовляетъ переносные и станціонарные генераторы ацетилена раз-

ныхъ системъ, реципиенты, бутылки для сжатыхъ газовъ, сварныя бочки, паяльники для сварки и рѣзки, а также производитъ всевозможныя сварочныя работы и рѣзку металловъ. Особенно славится заводъ „Перунъ“ ремонтомъ котловъ, не имѣя въ этомъ отношеніи серьезныхъ конкурентовъ. Вообще ремонтъ всевозможныхъ поломокъ чугунныхъ, желѣзныхъ, стальныхъ, мѣдныхъ и алюминіевыхъ издѣлій производится помощью кислородно-ацетиленовой сварки, гарантирующей прочность и быстроту работы. Что касается вообще автогенныхъ работъ и аппаратовъ для автогенныхъ работъ, то общество „Перунъ“ и тутъ стоитъ на высотѣ своего назначенія.

Все это ясно говоритъ, что акционерное общество „Перунъ“ въ ближайшемъ же будущемъ ожидаетъ самое широкое развитіе, но и теперь уже отдѣленія имѣются въ Москвѣ, Ригѣ, Баку, Екатеринославѣ, Варшавѣ, Одессѣ, Николаевѣ и другихъ городахъ. Такой успѣхъ предпріятія надо всецѣло отнести къ энергіи, опытности и трудамъ стоящаго во главѣ общества правленія, въ составъ котораго входятъ: Э. Энгель, графъ Е. А. де-Монлоръ, Р. Галль, І. Бепаръ, Р. Франкъ, Р. Логранъ, А. Обарэ, А. Люлленъ, К. Пулень, директоръ-респондентъ Э. Л. Лефевръ, техническій директоръ заводовъ П. Басса и коммерческой директоръ инженеръ-технологъ И. Н. Лейтисъ. Особенно много и плодотворно потрудились надъ развитіемъ дѣятельности общества и популяризаціи его производства въ самыхъ широкихъ кругахъ Россіи ближайшіе руководители дѣла: Э. Л. Лефевръ, П. Басса и И. Н. Лейтисъ.

Правленіе общества „Перунъ“ находится: Петроградъ, Исаакіевская площадь, д. 7. Тел. 598—80.



Отдѣль IV

ПУТИ СООБЩЕНІЯ

Часть I

Желѣзнодорожное дѣло. Казенное и частное строительство. Холодильное дѣло. Хроника.



Желѣзнодорожное дѣло.

Въ Государственной Думѣ давно уже находятся два крупныхъ законопроекта, имѣющихъ своею цѣлью урегулировать наше частное желѣзнодорожное строительство. Эти законопроекты не получали движенія вслѣдствіе невозможности примирить взгляды правительства и Госуд. Думы по вопросу о подчиненіи законодательнымъ учреждениямъ дѣла разрѣшенія сооруженія частныхъ жел. дорогъ. Въ 1914 г. намѣтилась какъ-будто почва для соглашения, можно поэтому надѣяться, что съ водвореніемъ послѣ окончанія войны

нормальной законодательной жизни, будетъ урегулировано и дѣло разрѣшенія частныхъ жел. дорогъ.

Изъ законопроектовъ объ отдѣльныхъ дорогахъ, сооружаемыхъ на средства казны, наиболѣе крупными въ 1914 г. были: 1) сооруженіе линіи Гришино—Ровно; строительная стоимость опредѣлена въ 110,7 милл. р.; 2) Верхнеудинскъ—Кяхта (27 милл. р.); 3) оборудованіе холодильными устройствами линіи Самаркандъ—Петроградъ (черезъ Сызрань—Тулу—Москву).

Желѣзнодорожное дѣло.

(Казенное и частное строительство)

Вѣрнымъ факторомъ экономического подъема страны служить усиленная постройка желѣзныхъ дорогъ. Въ исторіи экономического развитія Россіи особенно заслуживаетъ вниманія эпоха усиленного строительства дорогъ, связанная съ именемъ графа С. Ю. Витте, въ 1890—1900 годахъ, когда развитіе нашей желѣзнодорожной сѣти достигло значительныхъ размѣровъ. При этомъ слѣдуетъ замѣтить, что въ теченіе періода 1882—1896 г. г. общая сѣть желѣзныхъ дорогъ увеличилась на 14.106 верстъ, въ то же время сѣть желѣзныхъ дорогъ, эксплуатируемыхъ казною, безъ Финляндіи, возрасла на 19.515 верстъ, а сѣть частныхъ дорогъ уменьшилась на 7.672 вер. Такимъ образомъ, сѣть казенныхъ дорогъ, составлявшая къ 1 января 1882 г. всего 4,1% общей сѣти, къ началу 1896 г. составляла уже 61,6%.

Эксплуатационная длина сѣти русскихъ желѣзныхъ дорогъ, открытыхъ къ 1896 году для общаго пользованія, представлялась въ слѣдующемъ видѣ:

- а) Въ Европейской Россіи:
 - въ казенномъ управленіи 20.403 вер.
 - въ частной эксплуатаціи 12.702 »

Итого въ вѣдѣніи министерства путей сообщенія 33.105 вер.

- б) Въ Азіатской Россіи 1.343 вер.
- в) Въ Финляндіи 2.244 »

Всего открытыхъ въ имперіи 36.692 вер.

Девяностые годы представляютъ собою строительную горячку, и къ 1898 году Россія имѣла уже для правильного движенія 40.668 верстъ рельсоваго пути, а къ 1900 г. длина его превышаетъ 50.000 верстъ, а со строившимися въ то время желѣзными дорогами 55.286 верстъ, не считая китайской восточной дороги. Наконецъ, для нагляднаго изображенія степени усиленного строительства того періода достаточно сказать, что къ 1 июля 1900 года въ азіатскихъ нашихъ владѣніяхъ желѣзныя

дороги уже представляли собою сѣть, протяженіемъ въ 10.405 верстъ.

Послѣ этого наступилъ длинный періодъ затишья въ желѣзнодорожномъ строительствѣ, и только въ 1908 г. впервые были выпущены облигаціонные займы для усиленія существующихъ желѣзныхъ дорогъ. Кромѣ того, въ томъ же году возникли два новыхъ общества—сѣверо-донецкой и волго-бугульминской ж. д., а всего за 6 лѣтъ, съ 1908 г. по 1913 г. включительно, были выпущены облигаціи 19 новыхъ обществъ. Всего было выпущено за 6 лѣтъ гарантированныхъ желѣзнодорожныхъ облигацій на 870.458.000 рублей, а именно:

въ 1908 г.	на 132.086.563 р.
» 1909 »	» 158.752.011 »
» 1910 »	» 114.174.780 »
» 1911 »	» 72.206.497 »
» 1912 »	» 204.022.992 »
» 1913 »	» 189.190.860 »

Такимъ образомъ, въ среднемъ было выпущено облигацій на 145 милл. руб. въ годъ.

За тѣ же 6 лѣтъ было ассигновано по смѣтѣ обыкновенныхъ расходовъ министерства путей сообщенія на усиленіе дорогъ съ коммерческой цѣлью:

въ 1908 г.	23.506.000 руб.
» 1909 »	37.939.000 »
» 1910 »	35.463.000 »
» 1911 »	39.823.000 »
» 1912 »	44.169.000 »
» 1913 »	43.096.000 »

Итого. 223.986.000 руб.

По той же смѣтѣ ассигновано на приобрѣтеніе новаго подвижнаго состава:

въ 1908 г.	46.600.000 руб.
» 1909 »	29.300.880 »

» 1910 »	26.690.000 руб.
» 1911 »	24.356.000 »
» 1912 »	18.864.000 »
» 1913 »	39.603.000 »
Итого	165.501.000 руб.

На сооруженіе новыхъ желѣзныхъ дорогъ ассигновано по смѣтѣ чрезвычайныхъ расходовъ:

въ 1908 г.	75.082.000 руб.
» 1909 »	59.473.000 »
» 1910 »	62.237.000 »
» 1911 »	94.592.000 »
» 1912 »	109.520.000 »
» 1913 »	109.859.000 »
Итого	510.763.000 руб.

Такимъ образомъ всего было ассигновано по смѣтамъ министерства путей сообщенія за 6 послѣднихъ лѣтъ 900.250.000 рублей.

Благодаря вышеуказаннымъ общимъ затратамъ частныхъ желѣзныхъ дорогъ и казны на усиленіе и расширеніе сѣти, послѣдняя увеличилась съ 1 января 1908 г. къ 1 сентября 1913 г. на 3.120 версть.

Кромѣ того, находятся въ постройкѣ казенныя дороги:

	версты	стоимость
Тюмень Омская	532	31.880.000 руб.
Синарская-Шадринская	110	2.856.000 »
Амурская	1.975	305.014.000 »
Второй путь Байкаль-Танхой		23.098.000 »
Прочія	88	12.976.000 »
	2.705	375.824.000 »

А частныхъ желѣзныхъ дорогъ какъ старыми, такъ и вновь образованными обществами, строится:

	версты	стоимость
Вѣтви Владикавк. ж. д.	604	38.780.000 руб.
Армавирь-Туапсинск. ж. д.	630	51.560.000 »
Сѣверо-Донецк. ж. д.	180	31.862.000 »
Москов.-Кіев.-Ворон. ж. д.	438	59.505.000 »
Волго-Бугульминск. ж. д.	200	28.616.000 »
Троицкая ж. д.	476	32.852.000 »
Первое общ. ж. подъѣзд. пут.	131	8.716.000 »
Токмакская ж. д.	123	6.813.000 »
Черноморско-Кубан. ж. д.	395	21.080.000 »
Западно-Уральск. ж. д.	480	32.014.000 »
Алтайская ж. д.	772	59.968.000 »
Сѣверо-Восточн. ж. д.	455	26.896.000 »
Подольская ж. д.	238	20.937.000 »
Кахетинская ж. д.	159	12.750.000 »
Аккерманская ж. д.	149	6.166.000 »
Черноморская ж. д.	322	55.000.000 »
Кольчугинская ж. д.	187	11.252.000 »
Семирѣченская ж. д.	550	41.236.000 »
Моск.-Казанск. ж. д.	245	11.000.000 »
Общ. желѣзнодорож. вѣтвей	590	28.445.000 »
	7.324	585.468.000 »

Таковы размѣры нашего желѣзнодорожнаго строительства за истекшее шестилѣтіе, даваго странѣ около 800 версть въ годъ. Но болѣе усиленный темпъ желѣзнодорожнаго строительства намъ обѣщаетъ будущее шестилѣтіе, судя по намѣченнымъ къ постройкѣ линиямъ какъ казною, такъ и частными обществами.

Средствами и распоряженіями казны разрѣшены слѣдующія линіи:

Мерефа—Херсонъ	560 вер.	55.920.000 руб.
Петроградъ—Токсово—Расули	68 »	9.208.000 »
Саракамышъ—Караурганъ	37 »	7.859.000 »
Вѣтвь Рутченко—Гришино	110 »	7.000.000 »
	775 »	79.367.000 »

Существующимъ частнымъ обществамъ разрѣшены къ постройкѣ:

Казань—Истокъ съ вѣтв.	1.023 в.	75.400.000 р.
Ниж. Новг.—Котельничъ	351 »	34.600.000 »
Жлобинь—Шепетовка	370 »	30.702.000 »
Уральскъ—Илецкъ—Ершовъ	246 »	23.830.000 »
Кокандъ—Наманганъ	184 »	11.000.000 »
	21.741 »	75.532.000 »

Новымъ желѣзнодорожнымъ обществамъ разрѣшены къ постройкѣ слѣдующія линіи:

Олонецкая	265 вер. на	14.927.000 руб.
Ачинскъ—Минусинская	451 » »	31.850.000 »
Крымская	114 » »	27.300.000 »
Кулундинская	296 » »	11.800.000 »
Копорская	78 » »	4.335.000 »
Среднекавказская	405 » »	34.400.000 »
Бухарская	585 » »	26.900.000 »
	2.194 » »	151.590.000 »

Всего, слѣдовательно, разрѣшено частнымъ обществамъ къ постройкѣ 4.368 вер. на сумму 327.122.000 р. Кромѣ того, разрѣшено къ постройкѣ на капиталы не гарантированные, на средства частныхъ предпринимателей 950,5 версть на сумму 42.071.000 руб., а казною предположено въ ближайшемъ будущемъ къ постройкѣ 570 версть стоимостью въ 140.906.000 руб.

Необходимо прибавить, что черезъ комиссію о новыхъ дорогахъ прошло еще 6.870 версть на общую сумму 598.142.000 руб.; изъ этихъ линій главныя:

Южно-Сибирская	1618 вер.	116.236.000 руб.
Орель—Царское Село	944 »	85.985.000 »
Смоленскъ—Юрьевъ	581 »	40.941.000 »
Расшир. общ. М.-К.-В.	1092 »	120.000.000 »
Лозовая—Долинская	870 »	100.000.000 »
Боржомъ—Карсъ съ вѣтв.	351 »	60.665.000 »
Верхне-Волжская	322 »	20.445.000 »
Алять—Астара съ вѣтв.	305 »	21.425.000 »

Такимъ образомъ, если всѣ намѣченныя къ постройкѣ казною и частными обществами линіи (20.940 версть) будутъ осуществлены въ ближайшее шестилѣтіе, то страна получитъ въ среднемъ приблизительно 3.500 вер. въ годъ.

Это число, само по себѣ внушительное, по сравненію съ результатами строительства за истекшее шестилѣтіе, въ дѣйствительности не достаточно для Россіи, такъ какъ еще 9 лѣтъ тому назадъ, въ объяснительной запискѣ къ законопроекту 10 іюня 1905 г. о привлеченіи частныхъ капиталовъ въ Россію, было указано, что намъ необходимо строить около 5—6 тысячъ версть ежегодно.

Длина нашихъ желѣзныхъ дорогъ на 31 мая 1914 г. представляется въ слѣдующихъ цифрахъ:

	Казенныхъ.	Частныхъ.	Итого.
1) съ правильнымъ движ.	44.652 вер.	21.409 в.	66.061 в.
2) съ времен. движен.	1.750 »	1.508 »	3.258 »
3) строящихся	1.900 »	6.537 »	8.437 »
4) разрѣшен. къ постр.	616 »	5.883 »	6.409 »

Сверхъ того, желѣзныхъ дорогъ въ Финляндіи:

а) функционирующихъ	3.339 вер.	327 в.	3.666 в.
б) строящихся	291 »	6 »	297 »

Къ этому необходимо еще добавить 1.619 версть частной китайской восточной желѣзной дороги.

Такимъ образомъ, наше желѣзнодорожное хозяйство, хотя и не представляется въ совершенно удовлетворительномъ видѣ, тѣмъ не менѣе дѣлаетъ замѣтные успѣхи въ отношеніи своего развитія и качественного улучшенія.

Общество Армавирь-Туапсинской желѣзной дороги.

Общество Армавирь-Туапсинской желѣзной дороги, учрежденное по инициативѣ инженера путей сообщенія статскаго совѣтника П. Н. Перцова, начало свою дѣятельность 30-го апрѣля 1909 г.; уставъ общества утвержденъ 17-го июля 1908 г.; капиталы его состоятъ: изъ акціонернаго въ суммѣ 7.000.000 руб. дѣйствительныхъ и облигационнаго въ 54.499.851 р. нарицательныхъ.

Общество было образовано для постройки и эксплуатации: 1) желѣзнодорожной линіи нормальной коліи отъ Армавира до Туапсе съ вѣтвью къ Майкопу, общимъ протяженіемъ 244 в., нынѣ законченныхъ сооруженіемъ и находящихся въ эксплуатациіи, 2) коммерческаго

порта въ бухтѣ Туапсе, заканчивающагося сооруженіемъ и въ непродолжительномъ времени открывающаго приѣмъ и отправку грузовъ.

Затѣмъ, съ Высочайшаго разрѣшенія, обществу было предоставлено право постройки желѣзнодорожныхъ линій въ Ставропольской губ., общимъ протяженіемъ 376 вер., изъ коихъ Лабинская вѣтвь въ настоящее время уже эксплуатируется, а остальные сооружаются.

Управленіе дороги находится въ гор. Армавирѣ, Кубанской обл., Правленіе — въ Петроградѣ: Бородинская ул., 6. Въ составъ правленія входятъ: предсѣдатель Г. Н. Викторовъ; директоры В. П. Савицкій, А. Д. Переяславскій, А. А. Тарасовъ, И. А. Маймулинъ; кандидаты — М. С. Аджемовъ, А. И. Верблюнеръ, Я. О. Николенко.

Армавирь-Туапсинская желѣзная дорога по топографическимъ условіямъ мѣстности и характеру работъ дѣлится на двѣ части: равнинную отъ ст. Армавирь до ст. Бѣлорѣченская, съ вѣтвями

Майкопской и Лабинской, и горную отъ ст. Бѣлорѣченская до ст. Туапсе, общимъ протяженіемъ 274 версты.

Со стороны технической дорога представляетъ особый интересъ. Отъ Армавира до станціи Бѣлорѣченской, дорога имѣетъ равнинный характеръ, а далѣе горный, и, переѣзжая рѣку

Бѣлую мостомъ въ 70 с. и р. Пшеху мостомъ въ 56 с., линія послѣ станціи Черниговской входитъ въ долину рѣки Пшища.

Недалеко отъ ст. Хадзыженской и ст. Навагинской названная рѣка дѣлаетъ такія петли, что пришлось углубиться въ косогоры и прорѣзать ихъ двумя тоннелями длиною въ 458 и 509 саж.

Въ долинахъ рѣчекъ Елизаветы и Безымянки

дорога прорѣзываетъ главный хребтъ перевальнымъ тоннелемъ, за которымъ попадаетъ въ долины р. Елика и Туапсинки, имѣющей столь значительный уклонъ, что желѣзная дорога, чтобы не подыматься слишкомъ высоко по косогору, дѣлаетъ здѣсь полную петлю, на которой имѣются три тоннеля.

Приѣмъ такой трассировки желѣзнодорожной линіи, весьма распространенный на Западѣ, въ Россіи примененъ впервые, если не считать аналогичную петлю подъ Хинганомъ въ Манчжуріи. Далѣе линія, слѣдуя по красивому косогору рѣки Туапсинки, на 222 верстѣ достигаетъ посада Туапсе, гдѣ въблизи базарной площади расположенъ пассажирскій вокзалъ.

Портъ по величинѣ своей акваторіи почти равняется одесскому. Система оградительныхъ сооружений является однимъ изъ послѣднихъ словъ техники. Оградительныя сооружения, молъ и волноломы, состоятъ изъ отдѣльныхъ массивовъ-гигантовъ, входящихъ размѣрами

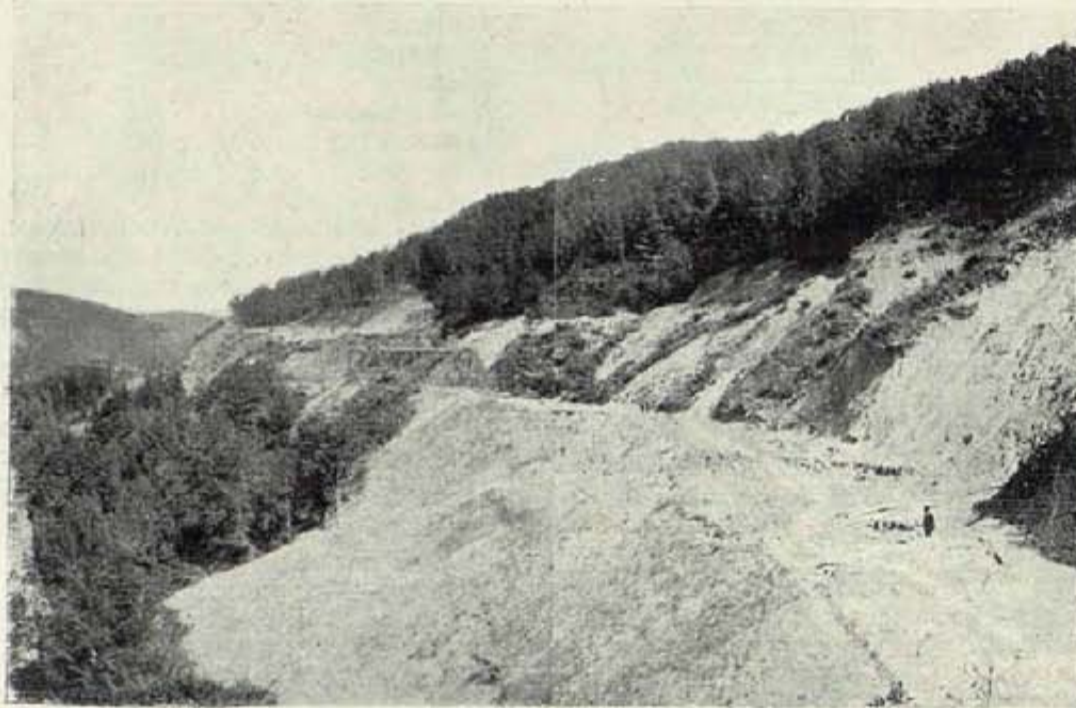

Видъ насыпи на крутомъ косогорѣ, вер. 196.



Спускъ на воду массива-гиганта. (Моментъ передъ всплытіемъ).

до 12½ саж. въ длину и около 4 саж. въ ширину и высоту, въсомъ въ заполненномъ бетономъ видѣ до 200.000 пуд. каждый.

Глубина порта путемъ землечерпанія будетъ доведена до 32 футъ, что дастъ возможность прихода океанскимъ пароходамъ и самымъ большимъ, плавающимъ по Черному морю. Портъ снабжается необходимыми пристанскими устройствами, а въ устьѣ рѣки Туапсинки образуется большая портовая территория, достаточная для расположенія на ней необходимыхъ желѣзнодорожныхъ путей и складочныхъ помѣщений, а въ будущемъ и элеватора.

Сооруженіемъ линіи Армавирь-Туапсе и устройствомъ порта въ Туапсе достигается возможность поставить вполне прочно дѣло оживленія черноморскаго побережья, широко развитъ производительность Закубанья и, кромѣ того, дать болѣе удобный и короткий выходъ къ морю грузамъ передняго Кавказа.

Въ настоящее время изъ 8.626.928 дес. Кубанской обл. 6.024.716 дес. глубокаго чернозема вполне удобны для хозяйства, но, вслѣдствіе отсутствія дорогъ, засѣвается только—2.600.000 дес., съ которыхъ добывается около 180.000.000 пуд. хлѣба. Свободный остатокъ для вывоза составляетъ около 113.000.000 пуд. Очевидно, если бы хозяйство не тормозилось бездорожьемъ, область, при нормальномъ соотношеніи площадей запасекъ къ остальнымъ угодьямъ, давала бы ежегодно государству для экспорта не менѣе 200.000.000 пуд. свободнаго избытка хлѣбовъ. Такое убыточное производство происходитъ исключительно отъ бездорожья.

Только два отдѣла Кубанской обл., Майкопскій и Лабинскій, ежегодно тратятъ на одну гужевою доставку своихъ продуктовъ свыше 6.000.000 руб.; при проведеніи же желѣзной дороги всѣ эти расходы составятъ не болѣе 1.500.000 руб.

Потребность въ дровахъ и вообще въ лѣсныхъ матеріалахъ для всего Степного Кавказа и для крымскаго побережья отъ Керчи до Одессы—громадная. По Владикавказской жел. дор. изъ отдаленныхъ восточныхъ губерній привозится около 32.000.000 пуд. лѣсныхъ грузовъ, въ то время, какъ милліоны десятинъ лѣса нагорной полосы, подходящаго къ самому Туапсинскому порту, остаются безъ разработки.

Армавирь-Туапсинская желѣзная дорога на протяженіи 110 верстъ проходитъ по мѣстности, изобилующей лѣсомъ, поэтому является полная возможность правильно эксплуатировать до 600.000 десятинъ лѣса, заготовляя шпалы и крѣпленія для шахтъ, а также производя другія поддѣлки.

Значительное вліяніе можетъ оказать Армавирь-Туапсинская желѣзная дорога также и на развитіе майкопскихъ нефтяныхъ мѣсторожденій.

Скудость научныхъ изслѣдованій не позволяетъ привести обстоятельныхъ свѣдѣній о минеральныхъ богатствахъ района, по которому проходитъ Армавирь-Туапсинская желѣзная дорога, но все же не лишне отмѣтить, что по рѣкѣ Бѣлой встрѣчается малахитъ; по рѣкѣ Лабѣ встрѣчаются признаки серебряно-свинцовыхъ рудъ, у горы Оштенъ встрѣчается киноварь, указывающая на присутствіе ртутной руды; между р. р. Лабой и Бѣлой есть руды, богатая окисью желѣза; между станицами Каменноостовской и Доховской встрѣчается мѣдный купоросъ. Въ бассейнѣ рѣки Бѣлой и ея притоковъ—каменный уголь, очень хорошаго качества; около ст. Доховской—залежи каменнаго угля, который хорошо горитъ и отличается чистымъ строеніемъ. По рѣкѣ Сахрай найденъ чистый блестящій уголь; въ руслѣ р. Бѣлой находятъ часто куски угля въ нѣсколь-

ко пудовъ, между р. р. Ходземъ и Лабой отроги горъ состоятъ изъ бѣлыхъ известняковъ и алебастровъ. Последняго очень много около Михайловскаго монастыря, гдѣ производится небольшая разработка его. Извести съ известнякомъ вывозится до 70.000 пудовъ въ годъ изъ ст. Абадзехской. Твердый сѣрый известнякъ разрабатывается около Майкопа. Около ст. Хадыженской находятся залежи горнаго воска и въ слояхъ темноцвѣтной глины имѣются минеральные источники.

Вообще возникновеніе на Черномъ морѣ второго оборудованнаго порта, какимъ явится Туапсе,—сулитъ неисчислимыя выгоды всему побережью. Оно начало развиваться только въ теченіе послѣдняго десятилѣтія, а уже появилось огромное количество фруктовъ, которые не могутъ попасть въ Россію по недостатку путей сообщенія. Для развитія побережья необходимо соединить его съ мѣстностями производящими хлѣбъ, такъ какъ въ настоящее время хлѣбъ на побережьѣ на 60—70 коп. дороже, чѣмъ въ Майкопѣ.

Всѣ эти предположенія о серьезномъ экономическомъ значеніи дороги нашли себѣ полное подтвержденіе въ результатахъ временнаго на Армавирь-Туапсинской ж. д. движенія, которое съ самаго начала его открытія стало давать значительные доходы, несмотря даже на неготовность порта.

Что касается работъ по сооруженію порта въ Туапсе, то, несмотря на всю новизну примѣняемыхъ въ данномъ случаѣ способовъ возведенія морскихъ сооружений, таковыя идутъ вполне успѣшно, и въ ближайшемъ времени представится возможность открыть пріемъ и отпущку въ порту грузовъ.

Независимо отъ сооруженія линіи Армавирь-Туапсе съ вѣтвями Майкопской и Лабинской, обществомъ въ настоящее время строятся еще слѣдующія желѣзнодорожныя линіи: 1) отъ Армавира, черезъ Ставрополь и селеніе Петровское до селенія Благодарнаго и 2) отъ селенія Петровскаго до селенія Дивнаго. Общее протяженіе этихъ линій составляетъ примѣрно 340 верстъ. Къ работамъ по ихъ сооруженію приступлено весной 1914 г., закончить же ихъ и открыть на всемъ протяженіи правильное движеніе предположено къ зимѣ 1916 г., а временное движеніе предположено открывать участками, начиная съ осени будущаго 1915 года.

Для сооруженія всѣхъ перечисленныхъ выше желѣзнодорожныхъ линій, а также порта въ Туапсе, обществомъ Армавирь-Туапсинской ж. д. до настоящаго времени реализовано капитала: акціонернаго на сумму 7.000.000 р. действительныхъ и облигаціоннаго на сумму 54.499.851 р. нарицательныхъ.

На акціонерный капиталъ общество за время постройки дороги и порта платитъ 3% интереса, съ момента же открытія правильной эксплуатации интересъ акціонеровъ будетъ опредѣляться уже въ зависимости отъ доходности предпріятія. На облигаціонный капиталъ, впредь до его погашенія, общество уплачиваетъ по 4½% годовыхъ, гарантированныхъ, какъ и погашеніе самого капитала, правительствомъ.

Съ постройкой разрѣшенныхъ обществу линій и вѣтвей, оно будетъ обладать желѣзнодорожною сѣтью, протяженіемъ свыше 600 верстъ, прорѣзывающею богатѣйшія пространства Кубанской обл. и Ставропольской губ. и, кромѣ того, будетъ имѣть свой незамерзающій торговый портъ. Затѣмъ правленіемъ общества уже заявлены передъ правительствомъ ходатайства о дальнѣйшемъ расширеніи предпріятія путемъ дарованія ему концессіи на сооруженіе новыхъ желѣзнодорожныхъ путей.



А. А. Кистеръ.

Инженеръ путей сообщенія, потомственный дворянинъ Андрей Андреевичъ Кистеръ родился въ Петроградѣ въ 1861 г.

По окончаніи гимназій, онъ поступилъ въ Императорскій петроградскій университетъ, окончивъ курсъ котораго по математическому факультету, рѣшилъ, имѣя призваніе, поступить въ институтъ инженеровъ путей сообщенія. По окончаніи послѣдняго въ 1887 году, Андрей Андреевичъ тогда же былъ причисленъ къ министерству путей сообщенія и отбылъ на работы по постройкѣ начала са-

маро-уфимской дороги. Затѣмъ А. А. перешелъ на другія желѣзнодорожныя постройки и этою дѣятельностью занять былъ вплоть до 1900 г.

Въ теченіе всей своей 14-ти лѣтней службы при министерствѣ путей сообщенія, А. А., занимая различныя должности, въ большинствѣ принималъ активное участіе въ сооруженіи желѣзныхъ дорогъ и желѣзно-дорожныхъ зданій, всегда съ большой любовью относясь именно къ этому дѣлу. Отличныя познанія этой отрасли строительства, такой нужной въ Россіи, большая работоспособность и незаурядныя дарованія сулили А. А. блестящее положеніе въ министерствѣ путей сообщенія, однако, въ 1900 г. онъ причислился къ министерству и занялся технической отраслью промышленности.

Въ послѣднія 10-ть лѣтъ А. А. Кистеръ состоитъ уполномоченнымъ акціонернаго общества машиностроительныхъ заводовъ „Густавъ Листъ“ и ведетъ петроградское отдѣленіе этого общества съ отъѣннымъ успѣхомъ. Въ настоящее время онъ, кромѣ того, утвержденъ министромъ путей сообщенія въ должности отвѣтственнаго строителя ораниенбаумской электрической желѣзной дороги. Въ то же время Андрей Андреевичъ не забываетъ и общественной службы—онъ состоитъ почетнымъ мировымъ судьей Данковскаго уѣзда, Рязанской губерніи, и гласнымъ данковскаго уѣзднаго земства, членомъ Императорскаго русскаго пожарнаго общества и другихъ ученыхъ, просвѣтительныхъ и благотворительныхъ обществъ.

Почта, Телеграфъ и Телефонъ.

Хроническое запаздываніе выхода почтово-телеграфной статистики лишаетъ возможности дать свѣдѣнія о развитіи почтовыхъ операцій и ростѣ почтово-телеграфнаго, а также и телефоннаго дѣла въ Россіи послѣднѣе 1910 года, поэтому приходится ограничиться итогами съ 1906 по 1910 годы.

Число почтово-телеграфныхъ учрежденій, включая желѣзнодорожныя и волостныя отдѣленія:

1906 г.	1907 г.	1908 г.	1909 г.	1910 г.
13.060	13.144	13.376	13.860	14.738

Протяженіе линий (версты):

175.211	177.982	179.267	182.334	186.699
---------	---------	---------	---------	---------

Протяженіе проводовъ (версты):

603.037	614.559	626.069	642.605	660.623
---------	---------	---------	---------	---------

Общее число простыхъ отправленій (въ тысячахъ):

983.030	1.076.106	1.214.461	1.356.967	1.360.949
---------	-----------	-----------	-----------	-----------

Всего почтовой корреспонденціи, включая заказныя и денежные отправленія и абонентовъ повременныхъ изданій итукъ (въ тысячахъ):

1.423.450	1.540.601	1.677.161	1.841.458	1.870.075
-----------	-----------	-----------	-----------	-----------

Всего международной корреспонденціи (въ тысячахъ)

Отправлено:				
65.942	72.742	76.191	80.951	87.405
Получено:				
87.313	99.878	114.170	120.156	1.52445

Телеграфъ (въ тысячахъ)

Внутреннія:	24.178	25.845	25.793	28.523	31.137
Внѣшнія:	4.107	4.180	4.401	4.993	5.656

Переводныя операціи между Россіей и иностранными государствами только въ сношеніяхъ съ Сѣв.-Амер. Соединенными Штатами играютъ замѣтную роль; для остальныхъ государствъ операціи эти выражаются очень незначительными цифрами.

Въ дополненіе слѣдуетъ сказать, что изъ простыхъ писемъ безплатно переслано 22%, изъ денежной корреспонденціи на долю казенной приходится 66,3% (95% по цѣнности).

Ни изъ «почтово-телеграфной статистики», ни изъ отчетовъ государственнаго контроля невозможно извлечь матеріала для характеристики денежнаго обмѣна между различными частями имперіи, такъ какъ «на развитіе переводной операціи, какъ въ отношеніи количества, такъ и въ особенности выражающихъ ихъ цѣнностей, немаловажное вліяніе оказываетъ все расширяющееся примѣненіе этого способа пересылки денегъ для казенныхъ надобностей и при томъ безплатно».

Процентъ безплатныхъ телеграммъ (Высочайшихъ, министерствъ и министровъ), служебныхъ почтово-телеграфнаго ведомства и метеорологическихъ значительно меньше—около 15%. Въ частности метеорологическихъ телеграммъ было послано въ 1909 году изъ всего количества 3.585 тысячъ безплатныхъ, всего 146 тысячъ телеграммъ.

О развитіи телефонной сѣти имѣются данныя только за 1909 и 1910 г.

Правительственный телефонъ:		1909 г.	1910 г.	Помимо указанныхъ выше, въ 1910 г. было городскихъ:	Число станъ	Число линий	Проводъ (въ тыс. верстахъ)
Протяженіе линий верста	» проводъ верста	7.749	8.921				
Число абонентовъ		86.091	102.581				
Частный телефонъ:		41.957	48.758				
Протяженіе линий верста	» проводъ верста	2.627	2.982	Общ. пользованія	90	3,9	21,9
Число абонентовъ		272.738	329.386	Частнаго »	491	23,1	38,5
		88.687	100.927	Земскихъ »	115	31,0	46,6
				Прочихъ »	14	2,4	6,0

Комитетъ по холодильному дѣлу.

Холодильныя оборудованія, облегчая транспортъ и храненіе скоропортящихся продуктовъ, имѣютъ огромное значеніе для народнаго хозяйства вообще и внешней и внутренней торговли Россіи. Это положеніе сознавалось давно, какъ правительственными органами, такъ и широкими промышленными кругами, поэтому становится понятнымъ то всеобщее сочувствіе, которымъ встрѣчено было учрежденіе при министерствѣ торговли и промышленности комитета по холодильному дѣлу, въ цѣляхъ содѣйствія развитію въ Россіи искусственнаго охлажденія и разработки связанныхъ съ нимъ вопросовъ.

Въ составъ комитета входятъ представители министерствъ и заинтересованныхъ учреждений, а также общественныхъ управленій и частныхъ предпринимательскихъ фирмъ. При комитетѣ организованы два бюро: техническо-информационное и издательско-редакционное; послѣднее выпускаетъ ежемѣсячный журналъ «Извѣстія Комитета». Во многихъ городахъ открыты мѣстные комитеты и отдѣленія.

Нынѣшній составъ совѣта: председатель—членъ Гос. Сов., шталмейстеръ В. И. Денисовъ, товарищи председателя—Е. С. Каратыгинъ и А. А. Саткевичъ, члены: М. В. Бородавкинъ, А. В. Рязанцевъ, Б. А. Скупецкій, Д. В. Яковлевъ, секретарь—В. Ю. Шимановскій.

Дѣйствія комитета открылись согласно положенію, Высочайше утвержденному 9 февраля 1909 года.

Въ кругъ дѣятельности комитета входитъ: изученіе холодильнаго дѣла въ различныхъ областяхъ его примѣненія, содѣйствіе лицамъ и учреждениямъ къ развитію въ Россіи холодильнаго дѣла и связанныхъ съ нимъ производствъ, изученіе и испытаніе новѣйшихъ холодильныхъ устройствъ и приспособленій, возбужденіе передъ подлежащими властями ходатайствъ объ удовлетвореніи тѣхъ или иныхъ нуждъ по холодильному дѣлу и т. д.

При ближайшемъ содѣйствіи комитета открыты и оборудованы уже многія общественныя и частныя холодильныя приспособленія, въ числѣ которыхъ можно

назвать грандіозный холодильникъ петроградскаго о-ва товарныхъ складовъ, вмѣстимостью въ 3.000 вагоновъ, холодильное и льдодѣлательное устройство при Народномъ Домѣ Императора Николая II, холодильники при харьковскомъ крытомъ рынкѣ, при тифлискихъ городскихъ бойняхъ и т. д. Кромѣ того въ Каспійскомъ морѣ спущенъ первый пароходъ-холодильникъ «Вань».

Много содѣйствовалъ комитетъ распространенію специальныхъ знаній по холодильному дѣлу. Имъ были организованы по порученію департамента земледѣлія трехнедѣльные курсы холодильнаго дѣла въ Петроградѣ, причемъ для практическихъ занятій были предоставлены лаборатории технологическаго института. Затѣмъ были открыты въ Москвѣ курсы по холодильному дѣлу при народномъ университетѣ имени А. Л. Шанявскаго и въ Ростовѣ на-Д. при отдѣленіи Императорскаго техническаго о-ва. Независимо отъ этого комитетъ ходатайствовалъ о введеніи особаго курса по холодильнымъ машинамъ при томскомъ технологическомъ институтѣ.

Наряду съ комитетомъ проявлялъ усиленную дѣятельность и совѣтъ, который своей неутомимой и разносторонней дѣятельностью много способствовалъ широкой популяризаціи и быстрому развитію холодильнаго дѣла въ Россіи. Его трудами были организованы областныя сѣзды, участіе русскихъ фирмъ и дѣятелей холодильнаго дѣла на выставкахъ. Въ особенную заслугу совѣту комитета можно поставить организацию участія Россіи въ 3-мъ международномъ конгрессѣ по холодильному дѣлу въ Чикаго. Участвовавшіе въ конгрессѣ члены совѣта настолько заинтересовали участниковъ конгресса постановкой холодильнаго дѣла въ Россіи, что мѣстомъ будущаго 4-го международного конгресса въ 1916 году избранъ Петроградъ. Кромѣ того члены совѣта принимали дѣятельное участіе въ засѣданіяхъ различныхъ учреждений, обществъ и организаций, въ которыхъ затрагивались вопросы, касающіеся холодильнаго дѣла.

Совѣтъ комитета помѣщается въ Петроградѣ, Невскій пр., 92. Тлф. 112—74.

Акціонерное общество петроградскихъ товарныхъ складовъ, холодильниковъ и элеваторовъ.

Учрежденное въ 1908 г. акціонерное о-во петроградскихъ товарныхъ складовъ, холодильниковъ и элеваторовъ открыло 17 ноября 1913 года холодильникъ и желѣзобетонные склады для приѣма на храненіе и замораживаніе скоропортящихся продуктовъ.

Холодильникъ и склады расположены недалеко отъ главныхъ городскихъ рынковъ на весьма удобномъ мѣстѣ, имѣя съ одной стороны прямое трамвайное сообщеніе съ центромъ всей торговли скоропортящимися продуктами въ столицѣ, а съ другой — со-

единение со всеми желѣзными дорогами империи.

При холодильникѣ устроена своя желѣзнодорожная вѣтка, рассчитанная на одновременную подачу 400 вагоновъ груза.

Холодильникъ имѣетъ 2 отдѣленія, 1) Сергеевскій пер. 18 (близъ Балт. вокз.). Тел. 510—83. 2) При товар. ст. Моск.-Винд.-Рыб. ж. д. Тел. 548—59.

Контора холодильника принимаетъ на себя

все хлопоты по выкупу, подачѣ на вѣтку и выгрузку товаровъ изъ вагоновъ. Для удобства клиентовъ въ особомъ домѣ при холодильникѣ устроены: чайная, ресторанъ, читальный залъ и мебелированные комнаты для приезжающихъ.

Адресъ Правленія — Петроградъ. Полтавская, 12. Тлф. 209—83. Контора холодильника—Петроградъ. Черниговская, 9. Тлф. 592—78; 563—76 и 655—27.

ХРОНИКА.

Контроль частныхъ жел. дорогъ.

Въ министерствѣ путей сообщенія рѣшено значительно усилить контроль за дѣятельностью частныхъ желѣзнодорожныхъ предприятий. Съ этой цѣлью при юридической части управления желѣзныхъ дорогъ образована особая коммиссія для разсмотрѣнія ходатайствъ объ измѣненіи уставовъ и протоколовъ общихъ собраній акціонеровъ частныхъ желѣзныхъ дорогъ, которые будутъ подвергаться самому детальному обсужденію по существу. Одновременно съ этимъ на очередь поставленъ вопросъ о выработкѣ нормальныхъ уставовъ частныхъ желѣзныхъ дорогъ, причѣмъ въ уставъ проектируется исключить указаніе на необходимость присутствія въ составѣ правленія частныхъ желѣзнодорожныхъ обществъ двухъ правительственныхъ инспекторовъ: одного отъ министерства путей сообщенія и другого отъ министерства финансовъ. До сихъ поръ министерство назначало своихъ представителей только въ правленія тѣхъ обществъ, дороги которыхъ давали дефицитъ.

Жел.-дорож. линія Війскъ—Новониколаевскъ.

Согласно сообщенію предсѣдателя сибирскаго порайоннаго комитета управленію сибирскаго желѣзнодорожнаго округа, выяснилось, что временное желѣзнодорожное движеніе отъ Війска до станціи Новониколаевскъ откроется въ концѣ 1914 г., а окончаніе оборудованія всей линіи произойдетъ въ октябрѣ 1915 г. Максимальная передача съ Алтайской жел. дороги ожидается при временномъ движеніи до 80 вагоновъ въ сутки. При переходѣ въ правильную эксплуатацію всей линіи передача выразится уже въ 200 вагоновъ. Въ обоихъ случаяхъ 75% назначеній пойдетъ на западъ, а остальное количество вагоновъ на востокъ.

Автомобильное сообщеніе въ Азіи.

На основаніи заключеннаго съ монгольскимъ правительствомъ договора на пять лѣтъ, въ настоящее время приступлено къ организаціи русскаго автомобильнаго движенія между Троицко-сапскомъ и Ургой. Благодаря автомобильному сообщенію, переѣздъ между названными городами будетъ занимать всего полтора дня. Въ движеніи будутъ находиться 10 пассажирскихъ и 5 грузовыхъ автомобилей. Несмотря на крупныя затраты, предприятие это, широкіи, окупится въ первые же два года существованія.

Вопросъ о шпалахъ.

Въ министерствѣ путей сообщенія поднятъ весьма серьезный вопросъ о замѣнѣ практикуемыхъ до сего времени деревянныхъ шпалъ бетонными, которая, будучи по вѣсу значительно тяжелѣе деревянныхъ, обезпечиваетъ и болѣе прочное положеніе самихъ рельсовъ. Окончательно этотъ вопросъ, однако, можетъ выясниться только послѣ серьезныхъ практическихъ опытовъ съ бетонными шпалами.

Воздушная почта.

Всероссійскій аэроклубъ серьезно рѣшилъ разработать проектъ созданія воздушной почты въ Россіи. На первое время предполагается организовать почтовое сообщеніе только между Петроградомъ и ближайшими городами: Кронштадтомъ, Царскимъ, Селомъ, Ораніенбаумомъ, Петергофомъ, Гатчиной, Лугой, Псковомъ и Новгородомъ. Для воздушной почты будетъ приспособлено пока 6 аэроплановъ различныхъ системъ, чтобы испытывать пригодность каждой для регулярныхъ сообщеній. Въ случаѣ удачи первыхъ опытовъ, конечно, дѣло можетъ разрастись въ грандіозное предпріятіе. Помимо обычныхъ почтовыхъ марокъ, каждое письмо воздушной почты должно быть снабжено специальной аэромаркой 50-копѣчнаго достоинства.

Нагрузка и выгрузка вагоновъ.

Вопросъ о срокахъ нагрузки и выгрузки желѣзнодорожныхъ вагоновъ имѣетъ весьма важное значеніе для промышленнаго и торговаго міра.

Въ виду этого совѣтомъ съѣздовъ представителей промышленности и торговли представлена въ министерство путей сообщенія обстоятельная докладная записка о настоятельной необходимости увеличенія означенныхъ сроковъ противъ существующихъ нормъ.

Въ докладной запискѣ указывается, что наше желѣзнодорожное хозяйство подъ давленіемъ непрерывно усиливающагося товарообмѣна въ странѣ при явно отстающемъ ростѣ самой сѣти было вынуждено косвеннымъ путемъ справляться съ нарастающей быстротой движенія. Помимо замѣны легковѣсныхъ рельсъ тяжелыми, слабыми паровозовъ—болѣе мощными, была осуществлена и главнѣйшая мѣра—увеличеніе подъемной силы вагона. Съ 610 пудовъ подъемная сила вагона была постепенно доведена до 750—900 и, наконецъ, до 1.000 пудовъ. Такое поднятіе грузоподъемности вагона, какъ мѣра, служащая наряду съ другими къ усиленію грузооборота, являясь бы, несомнѣнно, положительнымъ факторомъ и для нашей промышленности, если бы одновременно съ этимъ соотвѣтственно удлинились сроки, предоставленные подъ нагрузку и выгрузку вагоновъ. Но сроки эти не только не были увеличены, но въ договорахъ владѣльцевъ вѣтвей частнаго пользованія они иногда устанавливались значительно короче сроковъ, даваемыхъ на станціяхъ, чѣмъ промышленность была лишена возможности безъ крупныхъ накладныхъ расходовъ и штрафовъ нагружать и выгружать вагоны, въ теченіе срока, предоставленнаго для этихъ операцій.

Въ виду неоднократныхъ заявленій отдѣльныхъ предпріятій, что такой порядокъ наноситъ явный ущербъ промышленности, какъ неизбежными штрафами, такъ и необходимостью держать громадный штатъ рабочихъ по нагрузкѣ и выгрузкѣ, чтобы нѣсколько уменьшить эти штрафы совѣтомъ съѣздовъ представителей промышленности и торговли была произведена анкета для точнаго выясненія настоящаго вопроса. Анкета коснулась производствъ: фарфороваго, мануфактурнаго, сахарнаго, электрическаго, чугуно-сталелитейнаго, металлургическаго, химическаго, цементнаго, алебастроваго, машиностроительнаго, желѣзобѣлительнаго, мукомольнаго, добывающей промышленности, копей, рудниковъ.

Изъ ста одиннадцати промышленныхъ предпріятій лишь 13 могли выдержать данные имъ сроки для возврата вагона, а 98

изъ года въ годъ несутъ убытки по уплатѣ штрафовъ, за невозможностью выгрузить или нагрузить вагоны въ срокъ, причемъ размѣръ годового штрафа для отдельныхъ предприятий достигалъ 35.000 руб., 18.000 руб., 10.400 руб., 8.400 р., и т. п. Общая же сумма штрафовъ за 1909-ый, 1910-ый и 1911-ый г. г. равняется 290.000 р. Такимъ образомъ, штрафы эти, нося неизбѣжный хроническій характеръ, указываютъ, что основная причина ихъ лежитъ не въ доброй волѣ промышленниковъ. Кроме того, штрафы эти свидетельствуютъ, что при переходѣ всѣхъ вагоновъ на подъемную силу въ 1.000 п., промышленность будетъ обложена еще большимъ штрафнымъ налогомъ.

Неизбѣжнымъ слѣдствіемъ увеличенія грузоподъемности вагона при оставленіи прежнихъ сроковъ возврата товарнаго вагона явилась также для промышленности и необходимость значительнаго увеличенія кадра рабочихъ для нагрузки и выгрузки. Въ нѣкоторыхъ случаяхъ увеличеніе это превышаетъ на 200—300 проц. прежнее число грузчиковъ, колеблясь отъ четырехъ до десяти человекъ на вагонъ. При этомъ въ особенно тяжелое положеніе поставлены большіе фабрики и заводы, получающіе вагоны цѣлыми поѣздами.

Новые электрическіе поѣзда.

Главнымъ недостаткомъ электрическихъ желѣзныхъ дорогъ является ихъ полная зависимость отъ центральныхъ станцій. Достаточно этой станціи сгорѣть или во время войны попасть въ руки непріятеля, какъ движеніе по всей линіи замираетъ до тѣхъ поръ, пока опять не начнетъ функционировать станція. Такая зависимость движенія отъ центральныхъ станцій заставляетъ нѣкоторыя страны совершенно отказываться отъ электрической тяги на дальнія разстоянія, несмотря на всѣ ея преимущества.

Такое положеніе вещей заставило электротехниковъ работать надъ разрѣшеніемъ вопроса индивидуализаціи электрическихъ поѣздовъ, стремясь въ конечномъ результатѣ сдѣлать каждый электрической поѣздъ такимъ же самостоятельнымъ, какъ и паровой. Въ 1901 году германскій инженеръ Гейдельманъ сдѣлалъ первую практическую попытку въ этомъ отношеніи. Онъ сконструировалъ локомотивъ, вся энергія пара котораго шла на выработку электричества, которое уже и приводило въ движеніе колеса локомотива. Однако, цѣлый рядъ крупныхъ недостатковъ въ конструкціи сдѣлалъ это изобрѣтеніе практически непригоднымъ. Теперь инженеры филаделфійскаго локомотивнаго завода занялись снова разрѣшеніемъ индивидуализаціи электрическихъ поѣздовъ и блестяще его разрѣшили, какъ показали удачные опыты на канадской дорогѣ. Поѣзда новаго типа, построенные по проекту американскихъ инженеровъ, состоятъ изъ одного электровагона и шести обыкновенныхъ вагоновъ, сзади ихъ прицепленъ вагонъ-электрическая станція, снабженный могучимъ нефтянымъ моторомъ. Токъ, вырабатываемый этимъ моторомъ, идетъ по проводамъ, проложеннымъ черезъ всѣ вагоны въ электровагонъ. Отсутствіе расходовъ на прокладку проводовъ съ успѣхомъ окупаетъ расходъ на мертвый грузъ въ видѣ подвижной станціи.

Спросъ на желѣзо въ 1914 г.

Согласно опредѣлившейся программѣ желѣзнодорожнаго строительства въ 1914 году, по подсчетамъ управленія желѣзныхъ дорогъ и комиссіи, спросъ на желѣзо будетъ колебаться отъ 63.000.000 пуд. до 74.000.000 пуд. Принимая, какъ минимальную, первую цифру чистаго желѣзнодорожнаго спроса, видно, что она складывается изъ 46.000.000 пуд. рельсъ, 9.000.000 пуд. осей и бандажей и 8.000.000 пуд. частей скрѣпленія.

Имя потомственнаго почетнаго гражданина Григорія Александровича Рязанцева пользуется въ желѣзнодорожномъ мирѣ особой популярностью, какъ почтеннаго и неутомимаго работника на желѣзнодорожномъ поприщѣ.

Въ настоящее время Г. А. Рязанцевъ состоитъ исполняющимъ обязанности начальника конторы службы движенія управленія николаевской желѣзной дороги. Здѣсь онъ провелъ почти всю свою жизнь, отпраздновавъ 40-лѣтіе служебной дѣятельности при управленіи николаевской жел. дороги 1-го марта 1914 года. За этотъ долгій періодъ времени Г. А. Рязанцевъ исполнять въ управленіи самыя различныя должности, и подъ его руководствомъ многія сотни высшихъ и низшихъ агентовъ изучили службу движенія и разошлись по всей русской желѣзнодорожной сѣти, сохранивъ о немъ самыя лучшія воспоминанія, какъ о добромъ и отзывчивомъ человѣкѣ, начальникѣ и сослуживцѣ.

Насколько цѣнило полезную дѣятельность Г. А. Рязанцева управленіе николаевской жел. дороги, видно уже изъ того,



Г. А. Рязанцевъ.

что въ день юбилея, 1-го марта, начальникъ дороги камергеръ И. К. Ивановскій привѣтствовалъ юбиляра особо прочувствованной телеграммой и отдалъ приказъ по дорогѣ, отмѣтивъ рѣдкую и высокополезную его дѣятельность; помощникъ начальника дороги дѣйств. статск. сов. И. Ф. Кернъ лично привѣтствовалъ юбиляра отъ имени управленія; начальникъ службы движенія и телеграфа инженеръ В. П. Юрченко прочелъ прочувствованный адресъ отъ сотрудниковъ и товарищей; кроме того со всѣхъ концовъ Россіи была получена масса поздравительныхъ телеграммъ и писемъ.

Несмотря на долгіе годы усиленныхъ трудовъ, Г. А. Рязанцевъ до сихъ поръ продолжаетъ нести свои служебныя обязанности съ неутомимою энергіею и огромнымъ запасомъ знаній и памятью вызываетъ понятное удивленіе молодыхъ сослуживцевъ. Его служебная дѣятельность можетъ служить каждому образцомъ, какъ надо относиться къ своимъ обязанностямъ и работать для успѣха дѣла, а не для какихъ-либо узкихъ интересовъ.

Отдѣль IV

ПУТИ СООБЩЕНІЯ

Часть II

Торговое мореплаваніе. Водные пути.
Регистрація судовъ. Торговый флотъ.
Дѣятели. Статьи. Хроника.

Торговое мореплавание.

Въ 1914 г. законодательнымъ учрежденіямъ предстояло рассмотреть рядъ весьма крупныхъ проектовъ о возобновленіи договоровъ казны съ пароходствами по содержанію срочныхъ сообщеній, имѣющихъ общегосударственное значеніе.

1. *Русско-Дунайское пароходство.* Въ 1914 г. истекъ срокъ дѣйствія закона о содержаніи Русско-Дунайскимъ пароходствомъ сообщеній между портами Чернаго моря и дунайскими, а также по Дунаю и Пруту. Законодательныя учрежденія приняли въ связи съ этимъ законопроектъ о возобновленіи договора по 1925 г. Тѣмъ же законопроектъ было установлено новое положеніе о Русско-Дунайскомъ пароходствѣ.

2. *О-во «Кавказъ и Меркурій».* Прекратился срокъ договора казны и съ О-вомъ «Кавказъ и Меркурій» по содержанію срочныхъ сообщеній въ Каспійскомъ морѣ. Проектъ правительства о возобновленіи договора на продолжительный срокъ встрѣтилъ возраженія со стороны Гос. Думы, и договоръ продленъ временно на два года.

3. *Русское О-во Парох. и Торг.* Съ Русскимъ О-вомъ Парох. и Торг. истекаетъ въ 1914 г. срокъ договора по поддержанію срочныхъ рейсовъ въ Персидскій заливъ. М-во торг. и пром. внесло поэтому въ Госуд. Думу законопроектъ объ организациі персидской линіи въ 1915—1924 г. г. Законопроектъ еще не рассмотрѣнъ.

4. *Добровольный флотъ.* Въ концѣ 1913 г. истекъ срокъ обязательныхъ отношеній Добровольнаго флота къ правительству по содержанію установленной имъ съ 1880 г. основной линіи сообщеній—между пор-

тами Европейской Россіи и Владивостокомъ. Законодательныя учрежденія приняли законопроектъ о продленіи пособія, отпускаемаго Добровольному флоту на содержаніе указанныхъ рейсовъ по 1923 г.

Другимъ законопроектъ, также принятомъ законодательными учрежденіями, предусмѣрено содержаніе Добровольнымъ флотомъ въ теченіе 1914—1922 г. г. срочныхъ сообщеній между Владивостокомъ и портами Охотскаго и Берингова морей и по линіи Татарскаго пролива.

5. *Одесса-Лондонъ.* Въ 1914 г. въ Гос. Думу былъ внесенъ крупный законопроектъ объ организациі срочной грузовой линіи между Одессой и Лондономъ съ 1915 по 1922 г. Законопроектъ еще не рассмотрѣнъ Гос. Думой.

6. *Навигационныя преміи.* Въ отчетномъ году, изобиловавшемъ вообще крупными проектами по торговому мореплаванію, былъ внесенъ, наконецъ, законопроектъ о мѣрахъ къ поощренію отечественнаго торговаго мореплаванія путемъ выдачи навигаціонныхъ премій.

7. *Учебныя заведенія.* Къ числу крупныхъ мѣропріятій, предпринятыхъ въ отчетномъ году, долженъ быть отнесенъ и законопроектъ о реформѣ мореходныхъ учебныхъ заведеній для подготовленія судоводителей торгового флота.

8. *Военно-судовая повинность.* Въ заключеніе отмѣтимъ, что давно уже внесенный въ Гос. Думу законопроектъ о военно-судовой повинности получилъ въ отчетномъ году окончательное утвержденіе—еще до объявленія войны.

Внутренніе водные пути.

Внутренніе водные пути долго были у насъ въ заголѣ. Въ отношеніи къ этимъ путямъ за послѣднія десятилѣтія наблюдалось со стороны министерства путей сообщенія какое-то ничѣмъ необъяснимое пренебреженіе. Явленіе это выразилось прежде всего въ постоянномъ за послѣднія 20 лѣтъ сокращеніи, до предѣловъ крайней необходимости, тѣхъ средствъ, которыя требовались на поддержаніе этихъ путей въ порядкѣ. Такое положеніе вещей усугублялось еще полнымъ отсутствіемъ какого-либо плана или даже простой послѣдовательности въ проведеніи тѣхъ мѣропріятій, которыя въ этой области предпринимались. Отсутствовала и классификація нашихъ рѣкъ и искусственныхъ водныхъ системъ по степени ихъ экономическаго значенія. Безъ такого раздѣленія водныхъ путей на разряды и безъ плана, тщательно согласованнаго съ другими вопросами нашего дорожнаго строительства, не представлялось возможности опредѣленно высказаться за преимущественное осуществленіе въ этой области того или другого мѣропріятія.

Настойчивыя указанія со стороны 3-й и 4-й Госуд. Думы на необходимость удѣлить большее вниманіе нуждамъ водной сѣти возымѣли свое дѣйствіе—отноше-

ніе правительства къ этому вопросу замѣтно измѣнилось. Параллельно воздѣйствіе на правительство въ указанномъ направленіи происходило въ Государственномъ Совѣтѣ. Въ результатѣ получилось то, что ассигнованія по смѣтѣ водныхъ путей начали возрастать (въ 1914 г. 51 милл. р., больше, чѣмъ въ 1913 на 9 милл. р., или на 21,2%, и больше, чѣмъ въ 1908 г.—на 93,0%), ведомственная дѣятельность замѣтно оживилась, была разработана обширная программа плановѣрнаго улучшенія водныхъ путей—водные пути привлекаютъ къ себѣ вниманіе государственной власти.

Изъ проектовъ, разсматривавшихся въ законодательныхъ учрежденіяхъ въ 1914 г., наиболѣе крупнымъ является законопроектъ о шлюзованіи днѣпровскихъ пороговъ. Общая стоимость работъ исчислена въ 37 милл. руб. Проектъ принять какъ Госуд. Думой, такъ и Госуд. Совѣтомъ.

Другіе законопроекты, разсматривавшіеся въ 1914 г., касались установленія судоходныхъ сборовъ на маринской системѣ, на южномъ Бугѣ, на Днѣпрѣ, на Шекснѣ. Всѣ эти законопроекты не закончены еще рассмотрѣніемъ.

Торговые порты.

В области портостроительства 3-я Госуд. Дума надолго предопредѣлила задачи правительства изданіемъ закона 17 апрѣля 1912 г. о 90-милліонномъ кредитѣ на осуществленіе программы портостроительныхъ работъ первой очереди. Проекты, внесенные министерствомъ торговли и промышленности въ Госуд. Думу, направлены были къ осуществленію означенной программы. Въ настоящее время законодательными учрежденіями одобрены законопроекты, выполняющіе всю программу,

изъ 90-милліоннаго кредита осталось непокрытыми пока спеціальными законопроектами всего нѣсколько милліоновъ рублей.

Изъ работъ, разсматривавшихся въ 1914 г., слѣдуетъ отмѣтить: 1) по улучшенію судоходныхъ условий въ устьяхъ Дуная (7,2 милл. р.), 2) по развитію набережныхъ и портовой территоріи въ Николаевскомъ портѣ (1,8 милл. р.) и 3) по расширенію и улучшенію Евпаторійскаго порта (2,6 милл. р.).

Регистрація судовъ.

Отдѣлъ торговаго мореплаванія выработалъ законопроектъ о регистраціи судовъ. Сущность этого проекта сводится главнымъ образомъ къ слѣдующему:

При отдѣлѣ торговаго мореплаванія учреждается особая регистраціонная часть, находящаяся въ завѣдываніи особаго чиновника, завѣдывающаго также и главнымъ судовымъ спискомъ; кромѣ начальника, при отдѣлѣ имѣется дѣлопроизводитель, два помощника и канцелярскіе чины.

Всѣ русскія морскія торговая суда, чистою вмѣстимостью не ниже 20 регистровыхъ тоннъ или 10 ластовъ, обязательно должны быть внесены въ судовые списки, а суда меньшей вмѣстимости—по желанію ихъ владѣльцевъ, но разъ они внесены, то къ нимъ примѣняются тѣ-же правила, что и для судовъ, подлежащихъ обязательной регистраціи.

Судовыхъ списковъ ведется два—главный—при отдѣлѣ торговаго мореплаванія регистраціонной частью и мѣстные—портовыми управленіями. Суда, подлежащая обязательному внесенію въ судовой списокъ, не могутъ плавать подъ русскимъ флагомъ до внесенія ихъ въ судовой списокъ и выдачи хозяину судна особаго патента на плаваніе подъ русскимъ флагомъ и судового свидѣтельства.

Въ тѣхъ портахъ, гдѣ нѣтъ портовыхъ управленій, веденіе мѣстныхъ судовыхъ списковъ можетъ быть возложено на портовые таможи. Въ мѣстный судовый списокъ вносятся подробныя свѣдѣнія о самомъ суднѣ—его названіе, номеръ судна по порядку судового списка, позывной сигналъ, размѣры, родъ, время и мѣсто постройки и т. д., а также званіе, имя, отчество, фамилія, мѣсто жительства и подданство хозяина или хозяевъ судна и др. свѣдѣнія, которыя будутъ признаны необходимыми. Въ главный списокъ, кромѣ всѣхъ этихъ данныхъ, вносится отмѣтка о переходахъ права собственности на судно или на долю въ немъ, о закладѣ судна или доли его и объ установленіи иныхъ вотчинныхъ правъ

на судно, объ обезпеченіи судномъ иска, объ обращеніи на судно или обезпеченіи имъ взысканія, о закладѣ судна въ обезпеченіе договоровъ съ казною, объ объявленіи хозяина судна несостоятельнымъ должникомъ и т. п.

При ходатайствѣ о внесеніи въ мѣстный судовый списокъ должны быть приложены: строительное свидѣтельство, корабельная крѣпость или другіе документы, удостоверяющіе право собственности на судно, мѣрительное свидѣтельство, спецификація или инвентарь корпуса и механизмовъ судна, если таковой имѣется, документы, удостоверяющіе право хозяина судна пользоваться русскимъ флагомъ. Отчужденіе судна или доли въ немъ признается совершившимся со дня внесенія въ главный судовый списокъ отмѣтки объ отчужденіи.

Право собственности на морское судно можетъ быть раздѣлено не болѣе, какъ на сто отдѣльныхъ долей. Закладъ судна допускается въ обезпеченіе всякаго, выраженнаго въ деньгахъ требованія и распространяется какъ на судно, такъ и на его принадлежности, но не служитъ препятствіемъ ни къ отчужденію, ни къ дальнѣйшему его закладу. Въ общемъ, по отношенію къ судну устанавливаются всѣ тѣ способы заклада и вообще пользованія, какъ и для всякаго недвижимаго имущества.

Изъ списковъ суда исключаются въ случаѣ утраты права плаванія подъ русскимъ флагомъ, гибели судна, негодности его къ плаванію, перехода въ плаваніе на внутренніе водные пути и т. д. При выдачѣ патента на плаваніе подъ русскимъ флагомъ взимаются сборы, установленные ст. ст. 131, 132 торг. устава, причемъ ластовый сборъ уплачивается судномъ лишь одинъ разъ при первой выдачѣ патента. Особыми правилами опредѣляется и регулируется обезпеченіе исковъ морскими судами и обращеніе на таковыя взысканія. Проектъ регистраціи судовъ разработанъ на основаніи заключеній вѣдомствъ.

Водные пути.

Изученіе водныхъ путей укрѣпляетъ наше сознаніе о государственномъ и народно-хозяйственномъ ихъ значеніи.

Только по воднымъ путямъ можно дешево перевозить продукты первой необходимости, какъ-то: дрова, хлѣбъ, соль, каменный уголь, нефть и пр. Для примѣра можно привести хлѣбъ, главный пробѣгъ котораго по желѣз-

нымъ дорогамъ не превышаетъ 500—600 верстъ, ибо при дальнѣйшей перевозкѣ требуется такое пониженіе тарифа, котораго желѣзныя дороги не выдерживаютъ. Каменный уголь перевозится въ настоящее время по желѣзнымъ дорогамъ въ среднемъ также на 500 вер. При дальнѣйшей перевозкѣ требуется такое пониженіе тарифа, которое является убыточнымъ. Вотъ почему,

несмотря на Высочайше утвержденное положеніе 1904 г. о выработкѣ мѣръ для замѣны иностраннаго угля въ Сѣверозападномъ краѣ русскимъ, мѣры эти не могли быть приведены въ исполненіе. Но, съ другой стороны, мы видимъ, что нефтяное топливо изъ Баку перевозится съ Волги по Маріинской системѣ, поступаетъ въ Балтійское море и по Вислѣ доставляется въ Варшаву, т. е. перевозится на разстояніе, превышающее 1000 вер., что достигнуто только при посредствѣ такихъ дешевыхъ путей, какъ водные.

Множество рѣкъ, входящихъ въ системы нашего судоходства, дѣлятся на три рода: одни изъ нихъ даютъ возможность плавать судамъ вверхъ и внизъ по теченію, по другимъ совершается сплавное судоходство только внизъ по теченію и, наконецъ, существуетъ цѣлая сѣть рѣкъ и рѣчекъ, по которымъ возможно сплавать лѣсъ исключительно въ весеннее время. Нѣкоторыя изъ нашихъ рѣкъ: Волга, Уралъ, Днѣпръ, Висла, Донъ и другія имѣютъ въ длину отъ 3350 вер. до 1000 вер., а общая длина всѣхъ рѣкъ, озеръ и каналовъ въ Европейской Россіи составляетъ 102,689 вер. Двѣнадцать бассейновъ нашихъ главныхъ рѣкъ: Волги, Дона, Днѣпра, Буга, Днѣстра, Вислы, Нѣмана, Западной Двины, Наровы, Невы, Онеги и Сѣверной Двины имѣютъ протяженіе 92% всѣхъ остальныхъ путей, при чемъ на долю бассейна р. Волги приходится почти 50%. Такъ какъ продолжительность навигаціи каждаго изъ перечисленныхъ бассейновъ находится въ зависимости отъ климата данной мѣстности, то одинъ и тотъ же бассейнъ, вслѣдствіе значительности его протяженія, имѣетъ различную продолжительность навигаціи. Вотъ почему въ бассейнѣ р. Волги, ниже р. Камы, навигація продолжается 113—264 дней въ году, выше р. Камы 171—237 дней, а по самой р. Камѣ 116—197 дней.

Кромѣ вышеуказанныхъ естественныхъ водныхъ путей, у насъ существуютъ еще искусственные водные пути—каналы и канализованныя рѣки, составляющіе одну сороковую часть всѣхъ водныхъ путей вообще.

Типы, помимо паровыхъ, нашихъ судовъ, весьма разнообразны, такъ на Днѣпрѣ, Вислѣ и Донѣ встрѣчаются желѣзныя баржи, а на Волгѣ, кромѣ желѣзныхъ, деревянные баржи и сѣляны; на системахъ Маріинской, Тихвинской и Вышневолоцкой—баржи, маріинки и полулодки; на Днѣпрѣ, ниже пороговъ—трембаки, а выше пороговъ гончаки, на Сѣверной Двинѣ—кнаки, а на Западной Двинѣ—лайбы; на Нѣманѣ—байдаки и боты; на Вислѣ—желѣзныя и деревянные гобары и берлины; на Днѣстрѣ—паромы и гессенки; на Наревѣ ладьи и шхуны. Въ отношеніи внутреннихъ водныхъ путей дѣятельность министерства путей сообщенія сводится, главнымъ образомъ: 1) къ временному углубленію фарватеровъ, 2) расчисткѣ ихъ отъ засоренія, 3) обстановкѣ ихъ указательными и предостерегательными знаками и 4) установленію правильнаго движенія судовъ, плотовъ и сплава лѣса и дровъ.

Цѣлую эпоху въ развитіи нашихъ внутреннихъ водныхъ путей, которые въ теченіе долгаго времени оставались въ полномъ забвеніи, составляютъ сдѣланныя за послѣднее время ассигнованія: 12 милл. руб. на шлюзование рѣки Дона, 8 милл. руб. на улучшеніе Маріинской системы и 4½ милл. руб. на шлюзование рѣки Сѣвернаго Донца.

Такъ какъ большая часть товаровъ, вывозимыхъ нами за границу, идетъ моремъ, то по внѣшней торговлѣ морское сообщеніе имѣетъ относительно большее значеніе, по сравненію съ сухопутнымъ.

Къ 1882 г. относится постройка главнаго на югѣ одесскаго порта, на который затрачено было около 9 милл. руб. Въ 1885 г. закончена была постройка петроградскаго канала съ привозною при немъ гаванью, стоимостью

почти 13 милл. руб., и въ томъ же году учреждена особая коммиссія по устройству коммерческихъ портовъ и былъ отпущенъ на дѣло улучшенія портовъ кредитъ свыше 6 милл. руб. Въ теченіе послѣдующихъ пяти лѣтъ было отпущено на дѣло портовыхъ работъ около 50 милл. рублей, благодаря чему явились нижеслѣдующіе результаты: сооружены порты маріупольскій, батумскій и феодосійскій; въ Николаевѣ построена новая набережная и гавань; въ Ялтѣ построены моль и набережная; расширены порты въ Петроградѣ, Ревелѣ и Одессѣ; въ Архангельскѣ прорыты морскіе каналы въ мелководныхъ мѣстахъ Сѣверной Двины для прохода судовъ съ моря къ самому городу; въ Ригѣ приспособленъ былъ фарватеръ Западной Двины для плаванія морскихъ судовъ; устроены очаковскій каналъ для подхода морскихъ судовъ къ Николаеву; углубленъ и расширенъ керчьеникальскій каналъ, сооружены порты либавскій и новороссійскій, построена каботажная гавань въ Батумѣ, углублены устья Днѣпра для подхода морскихъ судовъ къ Херсону и произведены различныя работы во второстепенныхъ портахъ.

Объ установленіи сѣвернаго пути изъ Европы черезъ Бѣлое море и Карскія ворота дѣлались съ давнихъ временъ попытки, не увѣнчавшіяся успѣхомъ, и только съ 1882 г., благодаря экспедиціи Крузенштерна выяснилось, что Карское море свободно отъ льдовъ. Первое путешествіе черезъ это море совершено англичаниномъ Вигниемъ на пароходѣ «Діана», а въ послѣдствіи такого рода экспедиціи были повторены.

Но окончательно разсѣялось сомнѣніе въ возможности пользоваться проходомъ черезъ Карскія ворота состоявшеюся въ 1893 г. экспедиціей въ составѣ пароходовъ «Лейтенантъ Овцынъ», «Лейтенантъ Малыгинъ», «Орестъ» и баржи «Лейтенантъ Скуратовъ».

Судоходство вдоль тихоокеанскаго побережья носило до конца 70-го года случайный характеръ и не имѣло промышленнаго значенія, но съ 1878 г., благодаря образованію Добровольнаго флота, установлено правильное сношеніе между Одессою и Владивостокомъ, что дало толчокъ къ сближенію Россіи съ Дальнимъ Востокомъ и усилило русское вліяніе на водахъ Тихаго океана.

На Балтійскомъ, Азовскомъ и Черномъ моряхъ господство парового флота выразилось въ постепенномъ увеличеніи его тоннажа и сокращеніи тоннажа паруснаго флота. Но въ совершенно исключительныхъ условіяхъ, благодаря своему географическому положенію, находится Каспійское море, гдѣ колоссальное развитіе нефтяной промышленности вызвало цѣлая флотилія судовъ и гдѣ рядомъ съ оборотами паровыхъ судовъ возрасли и обороты парусныхъ судовъ.

Главнѣйшій дефектъ внѣшнихъ водныхъ путей—несовершенство нашихъ торговыхъ портовъ. Чтобы убѣдиться въ этомъ, слѣдуетъ принять во вниманіе, что три четверти отпускаемыхъ нами на міровой рынокъ произведеній составляютъ продукты сельскаго хозяйства, лѣсъ, горнозаводскіе продукты, ленъ, пакля и т. д., т. е. товары, большею частью массивные и малоцѣнные, не выносящіе высокихъ расходовъ въ портахъ. А между тѣмъ неблагоустройство послѣднихъ чувствительно отражается на размѣрахъ морского фрахта. По свѣдѣніямъ министерства торговли и промышленности, размѣръ переплаты, зависящихъ отъ несовершенства русскихъ торговыхъ портовъ, составляетъ въ Черномъ морѣ—около 7% стоимости продуктовъ, а въ портахъ Азовскаго моря—свыше 10% даже для дорогихъ, какъ напримѣръ, пшеницы и пр. Для дешевыхъ же продуктовъ переплата доходитъ до одной шестой продажной стоимости въ портахъ и до одной четверти стоимости на мѣстѣ производства.

Маринскій водный путь.

Петръ Великій, утвердившись на берегахъ Финскаго залива и основавъ Петроградъ въ устьѣ Невы, созналъ необходимость устройства такого воднаго пути, который соединялъ бы нашу Волгу кормилицу со свободнымъ моремъ у Петрограда.

Въ 1709 г., по указанію Петра, мысль эта была осуществлена сооруженіемъ Вышневолоцкой водной системы, но вскорѣ Петръ убѣдился, что это еще не тотъ путь, который можетъ соединить сердце Россіи съ ея головою, и онъ намѣтилъ будущій соединительный каналъ по водораздѣлу между рѣками Ковжей и Вытегрой.

Мысль его была осуществлена императрицею Марією Федоровною, супругою императора Павла I-го. Этотъ историческій фактъ увѣковѣченъ на монументѣ, воздвигнутомъ на бывшемъ водораздѣлѣ системы, надписью: «Петрову мысль Марія свершила», а также названіемъ пути «Маринскимъ».

Для движенія судовъ Маринскій водный путь былъ открытъ 21 іюля 1810 г. Съ тѣхъ поръ онъ многократно совершенствовался, обстраивался, углублялся, ремонтировался и въ настоящее время представляетъ главную отечественную водную артерію, соединяющую Балтійское и Каспійское моря, имѣющую въ длину 1062 версты, въ составъ которыхъ входятъ 69¹/₂ версты рѣки Невы, 158 вер. приладожскихъ каналовъ, 194 вер. рѣки Свири, 63 версты онежскаго канала, 9¹/₂ вер. свободной р. Вытегры, 43¹/₂ вер. шлюзованной р. Вытегры; кромѣ того, на водораздѣлѣ 8 вер. ново-маринскаго канала и на каспійской вѣтви: 28¹/₂ версты шлюзованной р. Ковжи, 37 вер. свободной Ковжи, 63¹/₂ вер. Бѣлозерскаго канала, 98¹/₂ вер. шлюзованной р. Шексны, 289 вер. свободной Шексны. Такимъ образомъ, въ составъ Маринскаго воднаго пути входятъ 600 вер. свободныхъ рѣкъ и 462 вер. шлюзованныхъ рѣкъ и каналовъ.

Къ составу пути необходимо причислить также водохранилища для питанія нѣкоторыхъ его частей. Площадь Ковжскаго озера, предназначеннаго для питанія Ново-Маринскаго канала превышаетъ 14.250.000 кв. саж. съ полезнымъ объемомъ воды въ 12 милліоновъ кубическихъ сажень. Для питанія канала Петра I устроены особые резервуары съ запасомъ воды въ 1.300.000 куб. саж. Питаніе Бѣлозерскаго канала производится помимо пересѣкаемыхъ имъ рѣкъ и рѣчекъ главнымъ образомъ изъ озеръ Лозскаго и Азатскаго съ полезной водой до 4 милліоновъ куб. саж. Для пропуска воды въ р. Шексну превращено въ водохранилище Бѣлое озеро съ площадью около тысячи кв.верствъ и количествомъ полезной воды около 77.000.000 куб. саж.

Съ желѣзнодорожной сѣтью Маринскій водный путь пересѣкается только одинъ разъ по линіи Петроградъ-Вологда-Вятка у мѣстечка Усть-Угольска на р. Шекснѣ въ 273 верстахъ отъ г. Рыбинска и, кромѣ того, въ трехъ мѣстахъ съ почтовымъ трактомъ Петроградъ-Архангельскъ.

Изъ прочихъ водныхъ путей къ нему примыкаютъ системы: Вышневолоцкая, Тихвинская и герцога Александра Виртембергскаго.

Къ сквозному плаванію по Маринскому пути допускаются суда, размѣры которыхъ не превышаютъ 35 саж. въ длину и 4¹/₂ саж. въ ширину съ осадкою въ 10 четвертей, равныхъ 0,83 саж. и грузоподъемностью до 49.400 п. Суда эти по большей части деревянные, плоскодонныя и служатъ только одну навигацію. Къ прочимъ, плавающимъ нѣсколько навигацій, типамъ принадлежатъ суда: 1) полулодки съ закругленіями и подборами въ носовой и кормовой частяхъ, палубныя длиною до 23¹/₂ саж. и шириною 4¹/₂ саж., съ грузоподъемностью около 35.000 пуд., 2) баржи остроконечныя тоже палубныя и 3) послѣднее время стали строить для доставки нефти

наливомъ желѣзныя баржи, длиною до 35 саж. и на грузкою до 46.000 пуд.

По свободнымъ рѣкамъ пути и по шлюзованной Шекснѣ тяга судовъ производится преимущественно за буксирными пароходами, а по каналамъ и шлюзованнымъ частямъ пути за лошадьми.

По мѣстнымъ климатическимъ условіямъ, навигація на Маринскомъ пути открывается обыкновенно не раньше начала мая мѣсяца и оканчивается въ началѣ октября, такъ что продолжительность ея въ среднемъ бываетъ не менѣе 150 сутокъ. Шлюзованіе судовъ можетъ производиться круглыя сутки.

Пропускная способность длинныхъ шлюзовъ на р. Шекснѣ, гдѣ можетъ помѣщаться буксиръ съ тремя судами, больше пропускной способности малыхъ, деревянныхъ шлюзовъ прочей части пути, для послѣднихъ же эта способность на дѣлѣ выражается въ сутки 36 шлюзованіями при равномерномъ двухстороннемъ движеніи судовъ и 48 шлюзованіями, при одностороннемъ ихъ движеніи.

Такимъ образомъ, въ каждомъ направленіи можетъ быть за навигацію прошлюзовано по 2.700 судовъ, а всего 5.400, общей грузоподъемностью 266.760.000 пуд.

На проходъ пути отъ Рыбинска до Петрограда судно употребляетъ не менѣе 16 сутокъ, однако, это время бываетъ значительно больше и въ среднемъ около 30 сутокъ, поэтому наибольшая скорость въ сутки составляетъ около 66 вер., а обыкновенная средняя скорость не превосходитъ 30 вер.

Рыбинскія суда, прибывъ въ Петроградъ, разгружаются не сразу. Обыкновенно привезенный въ нихъ хлѣбный грузъ хранится, какъ въ складахъ, почему эти суда болѣе одного рейса въ навигацію не дѣлаютъ; суда же съ нефтью и ея продуктами разгружаются немедленно и потому успѣваютъ въ навигацію сдѣлать 2—3 оборота.

Въ началѣ навигаціи прежде всего начинаютъ трогаться въ путь суда изъ Рыбинска къ Петрограду съ грузомъ, зимовавшимъ на этой пристани; въ то же почти время начинаютъ идти къ Рыбинску и суда, зимовавшія въ Петроградѣ, преимущественно порожнія и отчасти подгруженныя. Немного спустя къ Рыбинску поспѣваютъ волжскія суда, идущія весной на значительной осадкѣ, до 1,5 и болѣе сажень. Эти суда, если ихъ размѣры позволяютъ проходить черезъ шлюзы, послѣ отгрузки до осадки 0,83 саж., идутъ по Маринскому пути, суда же большихъ размѣровъ перегружаются въ системныя. Въ зависимости отъ количества волжскихъ грузовъ, отправка изъ Рыбинска въ концѣ іюня или началѣ іюля ослабѣваетъ, въ общемъ же количество такихъ транзитныхъ изъ Рыбинска судовъ достигаетъ 2.000 въ навигацію. Къ осени возрастаетъ обратное движеніе порожнихъ судовъ изъ Петрограда.

Такое же, преимущественно транзитное, движеніе имѣютъ и суда, вступающія на Маринскій водный путь съ системы герцога Александра Виртембергскаго; судовъ такихъ, однако, бываетъ немного, около 500 въ навигацію. Кромѣ этихъ транзитныхъ судовъ на пути происходитъ мѣстное грузовое движеніе, преимущественно къ Петрограду.

Транзитные грузы состоятъ, главнымъ образомъ, изъ хлѣба разнаго вида: зерно, мука, отруби, крупа и т. п., поступающаго съ Волги; изъ руды, желѣза, чугуна, съ Урала; изъ нефти и ея продуктовъ, изъ Баку и пр.; мѣстныя же суда—это преимущественно разнаго рода лѣсные матеріалы, плита, кирпичъ, сѣно и проч.

Количество транзитныхъ хлѣбныхъ грузовъ, зависитъ единственно отъ урожая въ волжскомъ районѣ и потому подвержено значительнымъ колебаніямъ. Наи-

большій грузооборотъ на пути, послѣ его переустройства въ 1896 г.; былъ въ навигацію 1901 года. Въ эту навигацію съ Волги на Маринскій путь поступило 54.370.000 пуд. разнаго груза, въ томъ числѣ хлѣба болѣе 47 милл. пуд. и нефтяныхъ остатковъ 1,5 милл. пуд.; по пути прибыло до 86.300.000 пуд., преимущественно лѣсныхъ матеріаловъ; такимъ образомъ въ приладожскіе каналы съ р. Свири вошло до 141.000.000 пуд.; съ Тихвинской и Вышневолоцкой системъ поступило преимущественно лѣсныхъ грузовъ до 69.000.000 пуд. и мѣстныхъ грузовъ съ каналовъ, главнымъ образомъ, плита, кирпичъ, сѣно и пр., до 96.150.000 пудовъ.

Фрахтъ за все разстояніе отъ Рыбинска до Петрограда колеблется отъ 7 до 11 коп. съ пуда, включая сюда и страховку; фрахты на обратные грузы бывають значительно выше.

Судоходство по Маринскому водному пути, какъ и на прочихъ водныхъ путяхъ имперіи съ 1896 г., вполне

свободно отъ всякихъ казенныхъ сборовъ и налоговъ, лишь за проходъ по Новымъ Приладожскимъ каналамъ взимается $\frac{1}{2}\%$ сборъ съ объявленной владѣльцемъ стоимости груза, вслѣдствіе чего сборъ этотъ, по сравненію съ дѣйствительной цѣнностью и количествомъ грузовъ, проходящихъ по этимъ каналамъ, очень незначителенъ. Сборъ этотъ служитъ покрытіемъ расходовъ по устройству каналовъ.

По всему пути, за исключеніемъ лишь небольшого, густо шлюзованнаго участка, происходитъ всю навигацію правильное пассажирское движеніе.

По каналамъ ходять небольшіе, спеціальнаго устройства пассажирскіе пароходы, которымъ разрѣшена скорость не болѣе 8 вер. въ часъ.

Въ такомъ видѣ представляется въ настоящее время Маринскій водный путь, играющій столь значительную роль въ торгово-промышленной жизни Россіи.

Торговый флотъ.

О ростѣ нашего торговаго флота можно судить по тѣмъ измѣненіямъ, которыя произошли въ немъ за послѣднее десятилѣтіе съ 1904 г. по 1913 годъ.

Къ 1 января 1904 г. паровой флотъ состоялъ изъ 832 судовъ, чистою вмѣстимостью въ 389,859 рег. тоннъ и полною въ 663,407 рег. тоннъ, а къ 1 января 1913 г. въ паровомъ флотѣ уже числилось 1068 судовъ въ 499,761 рег. тоннъ нетто и 848,571 рег. тоннъ брутто. Такимъ образомъ, за 10 лѣтъ нашъ паровой флотъ увеличился на 236 судовъ, чистая вмѣстимость возрасла на 109,902 и полная на 185,164 рег. тоннъ.

Число паровыхъ судовъ и ихъ вмѣстимость по отдѣльнымъ морямъ представляются къ началу 1913 г. въ слѣдующемъ видѣ:

М О Р Я.	Число судовъ.	Вмѣстимость въ рег. тоннахъ	
		чистая	полная
Бѣлое	70	12.230	21.234
Балтійское	243	112.908	193.000
Черн. и Азовск.	413	230.826	401.436
Тихій океанъ	38	19.896	35.121
Внѣшнія моря	764	375.860	650.791
Каспійское	252	111.054	177.173

Число моторныхъ судовъ:

М О Р Я.	Число судовъ.	Вмѣстимость въ рег. тоннахъ	
		чистая	полная
Бѣлое	10	361	602
Балтійское	5	323	490
Черн. и Азовск.	18	795	1.337
Тихій океанъ	4	153	265
Внѣшнія моря	37	1.632	2.694
Каспійское	15	11.215	17.913

Какъ видно изъ этой таблицы, наибольшее число паровыхъ судовъ находится на Черномъ и Азовскомъ моряхъ, а наименьшее—на Тихомъ океанѣ, причѣмъ особенно большою вмѣстимостью отличаются паровыя суда Каспійскаго моря.

Грузоподъемность парового торговаго флота, не считая буксирныхъ и служебныхъ пароходовъ, составляла къ 1 января 1904 г.—37,9 милл. пудовъ, а къ 1 января 1913 года она достигла 52,8 милл. пудовъ, т. е. увеличилась на 14,9 милл. пудовъ. Средняя грузоподъемность одного судна равнялась къ началу 1904 года 63.380 пу-

довъ, а къ началу 1913 года—70,269 пуд. По каждому морю въ отдѣльности средняя грузоподъемность судна можетъ быть представлена въ слѣдующихъ цифрахъ:

М О Р Я.	1904 г.	1913 г.
Бѣлое	27.167 пуд.	18.083 пуд.
Балтійское	72.310 »	90.173 »
Черное и Азов.	84.304 »	85.126 »
Тихій океанъ	33.125 »	65.040 »
Каспійское	44.290 »	50.753 »

Легко видѣть, что средняя грузоподъемность паровыхъ судовъ за послѣднее десятилѣтіе увеличилась на всѣхъ моряхъ, за исключеніемъ Бѣлаго моря. Если распределить число паровыхъ судовъ по размѣрамъ ихъ грузоподъемности, въ отдѣльности по каждому морю, то получится слѣдующая картина:

Грузоподъемность въ тыс. пуд.	Моря							
	Бѣлому.	Балтійск.	Черному и Азовскому.	Тихому океану.	Внѣшнимъ морямъ.	Каспійск.	Всѣмъ морямъ.	
до 5 включ.	10	26	29	2	67	11	78	
5—10	12	9	23	—	44	7	51	
10—20	11	18	14	1	44	26	70	
20—40	12	16	62	2	92	52	144	
40—60	3	6	34	1	44	37	81	
60—80	1	7	31	3	42	46	88	
80—100	—	11	21	6	38	15	53	
100—150	1	19	17	5	42	6	48	
150—200	—	16	18	1	35	—	35	
200—300	—	10	18	—	28	1	29	
свыше 300	—	7	19	—	26	1	27	
		50	145	286	21	502	202	704

Стоимость парового флота возрасла за послѣднее десятилѣтіе съ 128,2 до 151,0 милл. руб., или на 17,8%.

Изъ всего числа паровыхъ судовъ построено было къ 1 января 1904 г. за границей около 75% и въ Россіи около 25%, въ томъ числѣ на русскихъ заводахъ 20% и въ Финляндіи 5%. Эти процентныя отношенія за 10 лѣтъ мало измѣнились. Въ настоящее время изъ всего числа паровыхъ судовъ построено въ Россіи 73,3%. Среди государствъ, занимающихся постройкой паровыхъ судовъ для нашего торговаго флота, первое мѣсто принадлежитъ Англій, второе мѣсто занимаетъ Швеція.

Русскій парусный флотъ къ 1 января 1904 г. состоялъ изъ 2500 судовъ, вмѣстимостью въ 277,284 рег. тоннъ, а къ 1 января 1913 г. въ парусномъ флотѣ числилось 2.577 судовъ, вмѣстимостью въ 256,844 рег. тоннъ. Такимъ образомъ, за 10 лѣтъ нашъ парусный флотъ увеличился на 77 судовъ, общая же вмѣстимость его сократилась, что объясняется уменьшеніемъ размѣровъ вновь строящихся судовъ. Къ началу 1904 г. средняя вмѣстимость одного паруснаго судна составляла 110,9 и къ началу 1913 г.—99,7 рег. тоннъ.

Число парусныхъ судовъ и ихъ вмѣстимость по отдѣльнымъ морямъ представляются къ началу 1913 г. въ слѣдующемъ видѣ:

М О Р Я.	Число судовъ.	Вмѣстимость въ рег. тоннахъ.	
		чистая	полная
Бѣлое	410	22.432	25.725
Балтійское	715	72.898	83.434
Черн. и Азовское	891	50.274	57.724
Тихій океанъ	5	259	338
Внѣшнія моря	2021	145.863	167.221
Каспійское	556	110.981	118.493

Какъ видно изъ этой таблицы, наибольшее число парусныхъ судовъ плаваютъ на Черномъ и Азовскомъ моряхъ, а наименьшее—на Тихомъ океанѣ, причемъ по вмѣстимости своихъ парусныхъ судовъ первое мѣсто занимаетъ Каспійское море. Въ общемъ слѣдуетъ замѣтить, что парусныя суда, преобладая на всѣхъ моряхъ надъ паровыми по численности, значительно уступаютъ имъ по вмѣстимости. Исключеніе составляетъ Тихій

океанъ, на которомъ плаваютъ лишь 5 парусныхъ судовъ.

Въ составѣ паруснаго флота отдѣльныхъ морей произошли слѣдующія измѣненія: на Черномъ и Азовскомъ моряхъ парусный флотъ увеличился на 247 судовъ, а общая вмѣстимость на 11,389 рег. тоннъ; на Каспійскомъ морѣ число судовъ увеличилось на 6, а тоннажъ на 128 р. т.; на Балтійскомъ морѣ число судовъ сократилось на 153, а тоннажъ на 29.023 рег. т.; на Бѣломъ морѣ число судовъ уменьшилось на 21, общій тоннажъ—2251 р. т.; наконецъ, на Тихомъ океанѣ число парусныхъ судовъ уменьшилось на 2.

Грузоподъемность паруснаго флота понизилась за означенный періодъ съ 27.999 до 26.276 тыс. пуд.

Строился нашъ парусный флотъ преимущественно въ Россіи; процентъ судовъ, построенныхъ за границей, съ каждымъ годомъ все понижался, и къ началу 1913 года такихъ судовъ было всего 2,7% общаго числа.

Въ заключеніе слѣдуетъ сказать, что нашъ торговый флотъ, развитіе котораго зависитъ въ значительной степени отъ благоустройства нашихъ портовъ, растетъ еще сравнительно слабо. Характерно, что большая часть нашей внѣшней торговли ведется на судахъ, плавающихъ подъ иностраннымъ флагомъ. За послѣдніе годы при оборотѣ судовъ по внѣшней торговлѣ въ 22 милл. тоннъ, подъ русскимъ флагомъ совершается только 10% этого оборота, вслѣдствіе чего мы уплачиваемъ ежегодно за услуги иностраннаго флота около 70 милл. руб.

Очевидно, этому печальному явленію въ недалекомъ будущемъ настанетъ конецъ, и нашъ заграничный товарооборотъ выйдетъ изъ подъ иностранной опеки.

Добровольный флотъ.

Возникновеніе Добровольнаго Флота относится къ 1878 г. Основаніемъ для него послужилъ чрезвычайный патріотическій подъемъ всего населенія Россіи, охватившій русское общество въ тревожные дни санъ-стефанскихъ дипломатическихъ переговоровъ, когда послѣ едва законченной войны съ Турціей Россія, повидимому, стояла передъ опасностью новой войны съ другой морской державой. Въ виду этого первоначальной задачей Добровольнаго Флота было усиленіе нашего военнаго флота такой мореходной организаціей, которая при надобности могла бы обращаться на служеніе военнымъ нуждамъ имперіи.

Вызванное патріотическимъ подъемомъ страны обиліе стекавшихся со всей Россіи пожертвованій дало возможность весьма быстро приступить къ созданію Добровольнаго Флота. Такимъ образомъ, къ моменту ликвидаціи военныхъ дѣйствій въ Турціи нашъ Добровольный Флотъ уже располагалъ тремя большими пароходами крейсерскаго типа. Это были «Россія», «Петроградъ» и «Москва», къ которымъ вскорѣ былъ присоединенъ «Нижній-Новгородъ».

Съ тѣхъ поръ Добровольный Флотъ выполняетъ свою культурную работу и становится однимъ изъ главнѣйшихъ факторовъ въ дѣлѣ развитія русскаго торговаго мореплаванія, превратившись изъ скромнаго предпріятія въ одно изъ солиднѣйшихъ въ мірѣ пароходствъ. Въ настоящее время нашъ Добровольный Флотъ располагаетъ 32 пароходами океанскаго типа, общей грузоподъемностью до 6.000.000 пуд., изъ которыхъ половину составляютъ суда постройки послѣднихъ пяти лѣтъ.

ПАРОХОДЫ.	Полныхъ регистрованныхъ тоннъ.	Годъ постройки.	Длина.	Ширина.	Грузоподъемность въ пудахъ.
Н.-Новгородъ	3.367	1891	336 ф.	40 ф.	228.780
Саратовъ	5.426	1892	462 «	50 «	183.768
Ярославль	4.494	1892	415 «	45 «	273.668
Тамбовъ	4.441	1893	415 «	45 «	283.898
Петроградъ	5.432	1894	462 «	52 «	207.700
Владиміръ	5.620	1895	449 «	49 «	341.062
Воронежъ	5.616	1896	449 «	49 «	336.120
Кіевъ	5.566	1896	446 «	49 «	340.250
Херсонъ	6.707	1896	493 «	54 «	288.726
Екатеринославъ	6.581	1898	420 «	54 «	426.312
Пермь	4.243	1903	373 «	48 «	347.324
Колыма	1.459	1906	241 «	35 «	101.866
Ставрополь	1.210	1097	200 «	33 «	54.250
Орель	3.462	1909	400 «	45 «	113.522
Полтава	3.476	«	352 «	45 «	113.522
Рязань	3.521	«	352 «	45 «	113.522
Симбирскъ	2.712	«	352 «	41 «	76.570
Пенза	2.679	«	314 «	41 «	76.570
Кишиневъ	2.372	1910	314 «	41 «	155.930
Тула	2.351	1910	280 «	41 «	155.930
Курскъ	6.254	1911	280 «	51 «	473.494
Могилевъ	6.377	1911	407 «	52 «	437.720
Новгородъ	5.286	1912	390 «	50 «	408.580
Лена	1.363	«	263 «	33 «	86.304
Симферополь	2.716	1912	286 «	40 «	122.760
Тверь	2.716	«	286 «	40 «	122.760
Тобольскъ	2.716	1913	286 «	40 «	122.760
Томскъ	2.716	«	286 «	40 «	122.760

Астрахань	2.716	1913	286 ф	40 ф.	122.760
Эривань	2.716	«	286 «	40 «	122.760
Индирикка	2.269	1889	315 «	38 «	186.000
Яна	2.269	1886	315 «	38 «	186.000

До возникновенія Добровольнаго Флота всѣ русскія пароходныя предпріятія сосредоточивали свою дѣятельность почти исключительно на моряхъ и рѣкахъ Европейской Россіи, оставляя безъ должнаго вниманія наши восточныя окраины, почему вся торговля Россіи съ Дальнимъ Востокомъ производилась главнымъ образомъ сухимъ путемъ черезъ Сибирь, что представляло серьезныя затрудненія при отсутствіи въ то время желѣзной дороги; морской же путь обслуживался исключительно иностранными пароходами черезъ Гамбургъ и Лондонъ. Такимъ образомъ задача для дѣятельности Добровольнаго Флота ставилась сама собою, а установленіе правильныхъ почтово-товаро-пассажирскихъ рейсовъ между Одессою и Владивостокомъ являлось требованіемъ времени. И Добровольный Флотъ блестяще разрѣшилъ свою задачу.

За первыя шесть лѣтъ существованія Добровольнаго Флота между Одессою и Владивостокомъ было совершено всего 34 полныхъ рейса, т. е. около 6 рейсовъ въ годъ; черезъ 15 лѣтъ послѣ этого годовое число рейсовъ дошло до 24 и даже до 25. Съ открытіемъ движенія по Сибирской жел. дор. число рейсовъ естественно уменьшилось, и въ настоящее время ежегодно совершается 18 обязательныхъ срочныхъ рейсовъ; но въ это время весьма значительно развилось мѣстное дальне-восточное движеніе.

Такимъ образомъ, Добровольный флотъ совершаетъ теперь срочные товаро-пассажирскіе рейсы по слѣдующимъ направленіямъ:

1. Восточная линія: изъ Одессы во Владивостокъ, съ заходомъ по пути въ Константинополь, Портъ-Саидъ, Суэцъ, Джэдду, Ходейду, Джибути, Коломбо, Сингапуръ, Пенангъ, Гонгъ-Конгъ, Шанхай, Нагасаки, всего въ годъ 18 рейсовъ, число которыхъ можетъ быть увеличено.

2. Экспрессныя линіи: Владивостокъ—Цуруга, два раза въ недѣлю, Владивостокъ—Шанхай (черезъ Нагасаки), одинъ разъ въ недѣлю.

Директоръ русскаго общества для изготовленія снарядовъ и военныхъ припасовъ, контръ-адмиралъ въ отставкѣ Петръ Аркадьевичъ Троянъ родился въ 1856 г. По окончаніи курса въ морскомъ училищѣ онъ былъ произведенъ въ офицеры, а затѣмъ окончилъ курсъ и морской академіи. Съ 1874 г. по 1910 г. онъ провелъ сначала въ военномъ флотѣ, а затѣмъ 20 лѣтъ въ Добровольномъ флотѣ, занимая послѣдовательно оберъ-и штабъ-офицерскія должности. Во время русско-японской войны командовалъ вспомогательнымъ крейсеромъ «Смоленскъ», переименованнымъ въ крейсеръ «Ріонъ». Сначала войны крейсировалъ самостоятельно въ Красномъ морѣ и у мыса Доброй Надежды, а затѣмъ былъ въ эскадрѣ адмирала Рожественскаго; въ послѣднее время онъ состоялъ членомъ комитета Добровольнаго флота.

Въ виду существующаго въ русскомъ обществѣ интереса къ сѣвернымъ окраинамъ нашего отечества, комитетъ Добровольнаго флота снарядилъ въ 1910 г. экспедицію въ воды Ледовитаго океана съ цѣлью положить начало будущимъ сообщеніямъ съ нѣкоторыми пунктами его побережій. Во главѣ экспедиціи былъ поставленъ

3. Линія Татарскаго пролива: изъ Владивостока въ Николаевскъ на Амурѣ, съ заходомъ по пути въ заливъ св. Ольги, Императорскую гавань, Пилево, Александровскъ на Сахалинѣ, сел. Рыбное, де-Кастри, всего 16 рейсовъ въ годъ.

4. Сѣверныя линіи, по Охотскому и Берингову морямъ; всего въ годъ 24 рейса изъ Владивостока въ Петропавловскъ на Камчаткѣ съ заходомъ въ Хакодате и съ дальнѣйшимъ посѣщеніемъ разныхъ пунктовъ Камчатки и побережья Охотскаго и Берингова морей.

5. Владивостокъ—Нижне-Колымскъ, одинъ рейсъ въ навигацію.

6. Владивостокъ—устье рѣки Лены, одинъ рейсъ въ навигацію.

Такимъ образомъ, Добровольному Флоту удалось разрѣшить весьма важную задачу: создать тѣсную связь между метрополіей и ея самыми отдаленными восточными окраинами. Кромѣ того, онъ же создалъ продолженіе Великаго Сибирскаго пути, превративъ его, такимъ образомъ, изъ національнаго въ международный и тѣмъ придавъ ему мировое значеніе.

Въ составъ правленія Добровольнаго Флота входятъ: председатель вице-адмиралъ М. В. Князевъ, члены правленія—д. ст. сов. Н. В. Герасимовъ, шталмейстеръ д. с. с. Н. А. Ржевускій, ген.-м. В. А. Штенгеръ, ст. сов. К. Я. Ушаковъ, полк. М. М. Загю, д. ст. сов. П. А. Беклемишевъ, директоръ-распорядитель—В. К. Крафтъ, секретарь—С. И. Годецкій, завѣдывающій коммерческимъ отдѣломъ—М. Л. Афанасьевъ, главный бухгалтеръ—В. А. Юноша-Шаняевскій. Кромѣ того, управляющимъ дѣлами въ Одессѣ состоитъ князь Д. Г. Маврокордато, на Дальнемъ Востоке—Л. Ф. Компаніонъ; агенты имѣются въ Россіи—Петроградъ, Москва, Кіевъ, Варшава, Одесса, Николаевъ, Севастополь, Батумъ, Новороссійскъ, Владивостокъ, Николаевскъ на Амурѣ, Александровскъ на Сахалинѣ, Петропавловскъ на Камчаткѣ, Охотскъ, Гижига, Ростовъ-на-Дону, заграницей—Константинополь, Портъ-Саидъ, Суэцъ, Джэдда, Бейрутъ, Джибути, Калькутта, Коломбо, Сингапуръ, Гонгъ-Конгъ, Шанхай, Ханькоу, Нагасаки, Цуруга, Лондонъ, Гамбургъ, Мельбурнъ.

Правленіе: Петроградъ. Итальянская ул., 33.



П. А. Троянъ.

П. А. Троянъ, который отправился въ путь изъ Владивостока на пароходѣ «Колыма» къ устью рѣки Колымы, впадающей въ Ледовитый океанъ. Свою задачу — изслѣдовать морской путь—П. А. Троянъ выполнилъ вполне удачно. Ему удалось еще разъ подтвердить возможность созданія пречной связи государства съ забытымъ краемъ, пригоднымъ для заселенія и развитія торговыхъ сношеній. Въ докладѣ о результатахъ своей сложной экспедиціи П. А. Троянъ указывалъ, что хотя бы одинъ ежегодный рейсъ изъ Владивостока къ устью Колымы съ торгово-промышленными цѣлями былъ бы весьма желателенъ и вполне возможенъ, особенно если для этихъ рейсовъ приспособить специальный пароходъ. Въ дополненіе къ этому онъ указалъ на то обстоятельство, что американскія суда заходятъ въ наши сѣверныя воды и ведутъ съ прибрежными обывателями выгодную для себя и разорительную для русскаго населенія мѣнговую торговлю. Надо надѣяться, что блестящіе успѣхи экспедиціи П. А. Трояна принесутъ свои плодотворные результаты для отечественнаго судоходства, для оживленія забытаго сѣвернаго края и для развитія торговыхъ сношеній.

Капитанъ I ранга въ отставкѣ Рудольфъ Карловичъ Фельдманъ родился въ 1864 г. въ г. Ревель. Среднее образование онъ получилъ въ ревельской классической гимназій.



Р. К. Фельдманъ.

Въ 1878 г. онъ увлекся морскимъ дѣломъ, а въ 1882 г. поступилъ въ морское училище, по окончаніи курса въ которомъ въ 1885 г. онъ былъ произведенъ въ гардемарины, затѣмъ въ 1886 г.—въ мичманы и въ 1893 г. въ лейтенанты. Въ 1897 г. онъ вышелъ въ запасъ и зачислился въ Добровольный флотъ. Въ 1901 г. онъ, между прочимъ, плавалъ на крейсерѣ пограничной стражи; въ томъ же году онъ по-

ступилъ снова въ военный флотъ, но въ 1902 г. вышелъ въ отставку съ чиномъ капитана II ранга. Въ 1902—1903 г. г. онъ служилъ при комитетѣ Добровольнаго флота.

Разносторонняя и многополезная дѣятельность Р. К. Фельдмана выдвинула его въ 1904 г. на видный постъ командира ледокола «Ермакъ». На этомъ дѣтищѣ адмирала Макарова онъ состоитъ командиромъ и понынѣ.

Въ 1911 г. за отличіе произведенъ въ капитаны I ранга съ оставленіемъ въ отставкѣ.

Р. К. Фельдманъ награжденъ орденами и медалями: въ 1885 г. медаль за спасеніе погибавшихъ; въ 1893 г.—орденъ св. Станислава 3 степени; въ 1894 г.—медаль



въ память царствованія Александра III; въ 1904 г.—шведскій орденъ Даннеборга; въ 1908 г.—за снятіе крейсера «Олеги»—орденъ св. Владиміра IV степени; въ томъ же году—прусскій орденъ «Краснаго Орла»; въ 1909 г. почетный знакъ Императорскаго о-ва спасенія на водахъ и норвежскій орденъ Олафа; въ 1891 г.—жетонъ за плаваніе въ эскадрѣ Его Императорскаго Высочества Государя Наслѣдника Цесаревича отъ Триеста до Владивостока.

4-ый Общій Съѣздъ Судовладѣльцевъ.

Засѣданія 4-го общаго съѣзда судовладѣльцевъ происходили 27—30 января 1914 года въ Петроградѣ. Предсѣдателемъ съѣзда былъ единогласно избранъ М. Н. Бенуа, товарищами предсѣдателя: К. Э. Регель, Е. М. Небученовъ, М. М. Беннславскій, И. Н. Величко, А. А. Крыжановскій, П. П. Региръ и А. Я. Фельдманъ; секретарями съѣзда: Н. Н. Сухихъ, И. В. Коншевскій, А. М. Гамбургеръ и Л. И. Левинсонъ; членами ревизіонной комиссіи З. С. Зельцеръ, П. И. Морозовъ и А. М. Гамбургеръ.

Съѣздъ призналъ необходимымъ увеличить число округовъ министерства путей сообщенія до 15, вмѣсто нынѣ существующихъ 7, и учредить при округахъ судоходные совѣты съ участіемъ представителей судоходныхъ предпріятій и выразилъ пожеланіе о привлеченіи на должность начальниковъ портовъ и ихъ помощниковъ лицъ или съ высшимъ техническимъ образованіемъ или специалистовъ-практиковъ въ сферѣ торговаго мореплаванія.

По вопросу о перевозкѣ иностранныхъ товаровъ въ русскихъ портахъ для дальнѣйшаго слѣдованія на русскихъ судахъ безъ оплаты пошлиной въ портахъ перегрузки, съѣздъ рѣшилъ принять всѣ необходимыя мѣры, чтобы облегчить и расширить транзитъ иностранныхъ грузовъ въ русскіе торговые порты безъ ущерба для таможеннаго вѣдомства.

Въ виду обнаруженной явной убыточности для торговаго мореплаванія консульскихъ пошлинъ, съѣздъ поручилъ совѣту ходатайствовать объ ихъ отмініи или въ крайнемъ случаѣ объ уменьшеніи. Въ цѣляхъ точнаго установленія условій, при которыхъ судно должно быть задержано въ порту, съѣздъ рѣшилъ ходатайствовать о пересмотрѣ «Правилъ освидѣтельствованія морскихъ торговыхъ судовъ».

При обсужденіи вопроса «О механикахъ торговаго флота» съѣздъ призналъ желательнымъ, чтобы судовладѣльцы въ возможно широкой формѣ предоставляли воспитанникамъ училищъ технику дальняго плаванія мѣсть на своихъ пароходахъ для дѣтскихъ практическихъ занятій.

Съ большимъ интересомъ былъ заслушанъ докладъ «О мѣрахъ къ удешевленію каменноугольнаго и нефтянаго топлива». Въ результатѣ съѣздъ присоединился къ ходатайству углепромыш-

ленниковъ юга Россіи объ удешевленіи проѣзда рабочихъ къ копиямъ донецкаго бассейна, а также о сооруженіи новыхъ желѣзнодорожныхъ линій и увеличеніи подвижнаго состава и пропускной способности желѣзныхъ дорогъ донецкаго бассейна. Кроме того, рѣшено было ходатайствовать о скорѣйшемъ осуществленіи проектовъ Волго-Донскаго канала и Волго-Сибирскаго воднаго пути. Въ цѣляхъ же удешевленія нефтянаго топлива съѣздъ высказался за расширеніе льготъ при пользованіи казенными участками съ установленіемъ обязательнаго минимальнаго количества буровыхъ работъ и за разработку возможно большей площади нефтеносныхъ земель, а также за безпошлинный ввозъ изъ заграничья нефти и продуктовъ ея перегонки.

Сочувственно былъ принятъ съѣздомъ докладъ совѣта «Объ обществахъ для надзора за паровыми котлами», и было выражено пожеланіе о расширеніи компетенціи этихъ обществъ въ смыслѣ предоставленія имъ права надзора и за судовыми паровыми котлами.

Съ цѣлью упростить и облегчить таможенныя операціи, съѣздъ высказался за желательность устройства вольныхъ гаваней въ Россіи, особенно въ Одессѣ.

По вопросу объ обезпеченіи фрахта грузомъ съѣздъ призналъ необходимость проведенія въ законодательномъ порядкѣ слѣдующихъ положеній: 1) судохозяину принадлежатъ преимущественное право на удовлетвореніе изъ груза причитающагося ему вознагражденія за перевозку и др. платежей, 2) ему предоставляется право на удержаніе груза до полученія причитающейся суммы. Кроме перечисленныхъ, съѣздомъ были заслушаны доклады, имѣющіе мѣстное значеніе: «Объ Астраханскомъ морскомъ каналѣ», «О судоходствѣ на Мариинскомъ водномъ пути», «О проектированномъ министерствомъ путей сообщенія установленіи сборовъ за пользованіе Мариинскимъ воднымъ путемъ» и др.

Въ общемъ итогѣ работы съѣзда являются весьма важными и полезными для интересовъ русской торговли и промышленности, такъ какъ большинство резолюцій имѣютъ въ виду содѣйствіе русскому экспорту и удовлетвореніе нуждъ нефтепромышленности юга Россіи.

Советъ Съездовъ Судовладельцевъ.

Для предварительныхъ организационныхъ работъ и подготовки матеріала для 4-го общаго съезда судовладельцевъ 4 марта 1913 года былъ избранъ советъ съезда, во главѣ съ председателемъ М. Н. Бенуа и товарищами председателя: К. Э. Регелемъ отъ мореходныхъ предпріятій и Е. М. Небученовымъ отъ рѣчныхъ.

Советъ, начиная съ 5 марта 1913 г. по 1 января 1914 г., имѣлъ 88 засѣданій, въ концѣ, кромѣ разработки вопросовъ и исполненія постановленій 3-го общаго съезда, занимался обсужденіемъ вопросовъ, направленіе и разрѣшеніе которыхъ въ правительственныхъ и общественныхъ учрежденіяхъ должно было имѣть большое значеніе для мореходныхъ и рѣчныхъ предпріятій. За это время члены совета участвовали въ засѣданіяхъ советовъ представителей торговли и промышленности, биржевой торговли и сельского хозяйства, Императорскаго общества судоходства и въ междувѣдомственныхъ совѣщаніяхъ.

Кромѣ того, по вопросамъ страхованія рабочихъ судоходныхъ предпріятій, согласно закона 23 іюня 1912 года, советъ образовалъ особую комиссію, на засѣданія которой были приглашены представители судоходныхъ предпріятій, правительственныхъ учреждений и торгово-промышленныхъ организаций.

Преимущественное вниманіе совета было обращено на нужды торговаго мореплаванія. Советъ призналъ необходимымъ ходатайствовать о желательности созданія морского торговаго устава, отбѣжающаго требованій времени, а также о пересмотрѣ таможеннаго устава и всѣхъ правилъ и инструкцій, дѣйствующихъ въ дѣлѣ торговаго мореплаванія.

По вопросу о портовомъ управленіи советъ высказался за то, чтобы председатель и члены портовыхъ присутствій отъ судоходныхъ предпріятій избирались представителями этихъ предпріятій изъ своей среды, а также чтобы всѣ вопросы, затрагивающіе интересы и нужды торговаго мореплаванія и подлежащіе обсужденію въ правительственныхъ и законодательныхъ учрежденіяхъ предварительно обсуждались совместно съ представителями вѣдомствъ въ советѣ съездовъ судовладельцевъ.

Идя навстрѣчу необходимости развитія русскаго экспорта, советъ высказался за оставленіе существующаго льготнаго вывознаго тарифа на керосинъ. Что же касается нефти и нефтяныхъ остатковъ, то съездъ, принимая во вниманіе крайній недостатокъ этихъ продуктовъ для внутренняго употребленія, постановилъ ходатайствовать о повышеніи тарифовъ на эти продукты въ направленіяхъ къ вывознымъ портамъ. Съ цѣлью воспрепятствовать отливу керосина съ волжскаго района и дальнѣйшему повышенію цѣны на него на Волгѣ, советъ высказался противъ пониженія провозной платы за керосинъ и нефтяное топливо отъ Петровска и волжскихъ пристаней до Петрограда.

По вопросу о запрещеніи съ начала навигаціи 1914 года пользоваться деревянными наливными судами для перевозки и хранения нефти, советъ постановилъ просить министра путей сообщенія войти съ представленіемъ о продленіи права пользования деревянными наливными судами до начала навигаціи 1916 года.

Председатель общества буксиро-пароходовладельцевъ на рѣкѣ Невѣ и ея притокахъ Петръ Ильичъ Захаржевскій принадлежитъ къ числу наибольше крупныхъ въ Петроградѣ владѣльцевъ буксирныхъ пароходовъ и транспортныхъ судовъ, пользуясь репутаціей энергичнаго и дѣловаго человека. Но прежде чѣмъ достигнуть настоящаго своего почетнаго положенія въ торговомъ мирѣ, онъ прошелъ сложный жизненный путь.

Окончивъ курсъ наукъ въ духовной семинаріи, онъ отдался дѣлу народнаго образованія, состоя въ теченіе трехъ лѣтъ сельскимъ учителемъ. Когда пришло время его брату отбывать воинскую повинность, П. И. Захаржевскій добровольно вступилъ въ ряды російской арміи вмѣсто брата и отбылъ полный срокъ, получивъ званіе прапорщика запаса.

Возвратившись домой, онъ занялся сначала сельскимъ хозяйствомъ въ родовомъ имѣніи, представлявшемъ въ то время цѣнность не свыше 20.000 руб. Умѣлымъ веденіемъ дѣла и рациональными культурными мѣропріятіями онъ быстро поднялъ цѣнность и доходность имѣнія и черезъ пять лѣтъ продалъ его за 105.000 р.

Въ 1899 г. онъ пріѣхалъ въ Петроградъ и рѣшилъ примѣнить свой трудъ и энергію къ дѣлу столичнаго буксирнаго пароходства, для чего имъ былъ пріобрѣтенъ въ Ревелѣ подходящій пароходъ. Три года упорнаго



П. И. Захаржевскій.

труда не дали, однако, положительныхъ результатовъ; тогда онъ заказалъ новый пароходъ, уплативъ фирмѣ авансомъ 18.000 руб., но фирма обанкротилась, деньги пропали. Эти неудачи не сломили его энергіи.

Онъ пріобрѣлъ на Вольномъ островѣ отмель и оборудовалъ тамъ собственную верфь, на которой въ короткій срокъ построилъ по собственнымъ планамъ буксирный пароходъ и 10 судовъ для транспортированія строительныхъ матеріаловъ. Предпріятіе его было уже въ полномъ расцвѣтѣ, когда въ 1904 г. его призвали, какъ прапорщика запаса, въ дѣйствовавшую противъ Японіи армію. По окончаніи войны, онъ съ новой энергіей занялся восстановленіемъ своего предпріятія. И въ настоящее время П. И. Захаржевскій является владѣльцемъ 4 буксирныхъ пароходовъ и 14 транспортныхъ судовъ. Его изобрѣтатель-

ности принадлежать особенно удачно скомбинированные водоотливы, которые вошли теперь во всеобщее употребленіе.

Посвящая свободное время общественной дѣятельности, П. И. Захаржевскій извѣстенъ на просвѣтительномъ и благотворительномъ поприщѣ, какъ добрый и отзывчивый человекъ.

Контора буксирнаго пароходства П. И. Захаржевскаго находится: Петроградъ. Вас. О—въ. 17 линія, д. 70. Тел. 547—00.

Товарищество судоходства и пароходства И. И. Конецкій.

Товарищество учреждено въ 1900 г. съ основнымъ капиталомъ въ 800.000 р., который въ 1913 г. возросъ до 1.200.000 р. Обороты послѣднее время—около двухъ милліоновъ рублей въ годъ. Товарищество производитъ транспортированіе кладей и имѣетъ буксирное паро-

ходство на р. р. Невѣ и Волгѣ съ ея притоками, а также на Мариинской водной системѣ. Составъ правленія: И. Г. Конецкій, Е. И. Конецкій, И. И. Конецкій и кандидатъ Г. И. Конецкій. Правленіе: Петроградъ. Невскій пр., 173.

Г. С. Бернштамъ.

Корабельный маклеръ при петроградскомъ портѣ, петроградскій купецъ и домовладѣлецъ, потомственный почетный гражданинъ Германъ Сергѣевичъ Бернштамъ родился въ 1857 году.

По окончаніи образованія онъ опредѣлился на службу въ контору къ корабельному агенту Эмилю Браунъ, пользовавшемуся въ свое время самой широкой популярностью въ экспортно-импортныхъ коммерческихъ кругахъ. Подъ руководствомъ Э. Брауна, оцѣнившаго усердіе, сообразительность и трудоспособность своего молодого сотрудника, Г. С. Бернштамъ постепенно изучилъ все дѣло и часто самостоятельно выполнялъ весьма ответственныя порученія, зарекомендовавшія его въ биржевыхъ кругахъ, какъ серьезнаго знатока биржевого корабельнаго дѣла. Начавъ съ малаго, Г. С. Бернштамъ работалъ совмѣстно съ Э. Браунъ 28 лѣтъ, сдѣлавшись его ближайшимъ помощникомъ.

Въ 1901 году биржевое купечество почтило Г. С. Бернштама избраніемъ на ответственную должность корабельнаго маклера при петроградскомъ портѣ. Связанные съ этой должностью труды и заботы были уже хорошо знакомы Г. С. Бернштаму, поэтому онъ сразу же успѣшно повелъ свои дѣла, пользуясь уваженіемъ и полнымъ довѣріемъ со стороны своихъ кліентовъ.

Въ 1913 году за долготѣнную и полезную дѣятельность, по представленію петроградскаго биржевого комитета, Г. С. Бернштамъ былъ Высочайше удостоенъ званія потомственного почетнаго гражданина.

Въ настоящее время Г. С. Бернштамъ, какъ корабельный маклеръ, занимается посредничествомъ между судовладѣльцами и погрузителями по зафрахтованію кораблей и пароходовъ для экспорта за границу разныхъ грузовъ: хлѣба, лѣса и лѣсныхъ матеріаловъ и прочихъ товаровъ биржевой торговли. Кроме того, онъ производитъ покупку и продажу коммерческихъ судовъ. Въ этомъ отношеніи его опытность и знаніе дѣла стоятъ настолько высоко, что онъ пользуется постоянно самой широкой кліентурой среди русскаго и заграничнаго купечества.

Въ спортивныхъ кругахъ имя Г. С. Бернштама извѣстно, какъ вице-командора и предсѣдателя комитета Сестрорѣцкаго яхтъ-клуба, въ развитіи котораго онъ принимаетъ ближайшее участіе. Кроме того, онъ состоитъ дѣятельнымъ членомъ во многихъ просвѣтительныхъ и благотворительныхъ учрежденіяхъ и обществахъ.

Контора Г. С. Бернштама находится: Петроградъ. Весильевскій Островъ, 2 линія, д. 35. Тел. 410—12.



М. М. Сидоровъ.

Почетный старшина совѣта дѣтскихъ приютовъ вѣдомства учрежденій Императрицы Маріи, губернской секретарь Михаилъ Михайловичъ Сидоровъ родился въ 1889 году.

Въ настоящее время онъ состоитъ совладѣльцемъ крупнаго буксирнаго пароходства по Невѣ и ея притокамъ,

основаннаго въ 1880 году отцомъ нынѣшняго владѣльца, тоже Михаиломъ Михайловичемъ, начавшимъ дѣло при одномъ буксирномъ пароходѣ и 10 баржахъ. Умѣлая постановка дѣла и неустанный личный трудъ основателя содѣйствовали быстрому процвѣтанію предпріятія, которое черезъ нѣсколько лѣтъ стало владѣть уже 6 пароходами и 125 баржами.

Въ 1909 году все предпріятіе перешло отъ отца къ сыну, уже достаточно ознакомленному съ веденіемъ дѣла, а потому сразу взявшему его въ твердыя руки. Главнымъ образомъ М. М. Сидоровъ занимается тран-

спортированіемъ угля и хлѣба между Кронштадтомъ и Шлиссельбургомъ при числѣ служащихъ свыше 1.500 человекъ. Всѣ перевозимаго въ теченіе года угля и хлѣба превышаетъ 20.000.000 пудовъ. Отсюда видно, какъ солидно поставлено предпріятіе М. М. Сидорова и какіе крупные дѣлаетъ оно обороты, но молодой и энергичный хозяинъ неустанно работаетъ надъ дальнѣйшимъ его развитіемъ и вообще надъ упорядоченіемъ буксирнаго дѣла въ столицѣ, дѣйствительно нуждающагося въ реорганизаціи.

Со стороны своихъ служащихъ и рабочихъ М. М. Сидоровъ пользуется вполне заслуженнымъ уваженіемъ, какъ справедливый и чуткій хозяинъ и человекъ.

Въ вѣдомствѣ учрежденій Императрицы Маріи М. М. Сидоровъ состоитъ такъ же, какъ и его отецъ, удостоенный за общепользную дѣятельность многихъ наградъ до ордена св. Анны 2 ст. включительно.

Отсюда понятно, что фамилія отца и сына Сидоровыхъ пользуется полнымъ довѣріемъ въ дѣловыхъ кругахъ и уваженіемъ многихъ лицъ, которымъ приходилось неоднократно испытать ихъ великодушіе и щедрость.

Контора буксирнаго пароходства М. М. Сидорова находится: Петроградъ. Галерная ул., 48. Тел. 19—53.

ХРОНИКА.

Новыя портовые суда.

Морское министерство приобрѣло въ Ливерпулѣ, Ньюкастлѣ и въ Роттердамѣ пять спасательно-ледорѣзныхъ пароходовъ, зачисленныхъ уже въ списки судовъ флота въ классъ портовыхъ судовъ. Общая стоимость новыхъ судовъ—около 500.000 руб. Два судна—«Ораніенбаумъ» и «Ижора» поступаютъ въ распоряженіе главнаго командира кронштадтскаго порта; два другихъ—«Наргенъ» и «Суворъ»—въ распоряженіе командира порта императора Петра Великаго; пятое судно «Херсонесъ» предназначено для нуждъ севастопольскаго порта.

Шлюзованіе Дона.

Министерство путей сообщенія окончательно рѣшило производить работы по шлюзованію Дона хозяйственнымъ способомъ. Прежде всего будетъ приступлено къ сооруженію Кочетовскаго шлюза, а затѣмъ постепенно и къ другимъ работамъ, по окончаніи которыхъ будутъ начаты постройкою подъѣздные пути къ Калачевскому затону. На работы ассигновано 12.500.000 рублей.

Гавань въ Вильнѣ.

Въ министерство путей сообщенія поступило представленіе вилнскаго округа путей сообщенія о необходимости принятія нѣлаго ряда мѣропріятій къ превращенію р. Вилии въ судоходную рѣку для скорѣйшаго устройства гавани въ Вильнѣ.

Правленіе вилнскаго округа путей сообщенія указываетъ, что превращеніе р. Вилии въ судоходную рѣку необходимо какъ въ интересахъ лѣсной торговли, такъ и въ интересахъ лучшаго сообщенія между многочисленными деревнями и селами, расположенными по обѣимъ берегамъ этой рѣки.

Что касается устройства гавани около Вильны, то правленіе вилнскаго округа указываетъ, что союзъ лѣсопромышленниковъ Сѣверо-Западнаго края дѣлать неоднократно представленія на крайнюю необходимость подобной гавани.

Дѣйствительно, въ Вильну прибываетъ ежегодно около 2½ тыс. плотовъ такъ называемаго «отбора» для мѣстныхъ лѣсопильныхъ заводовъ и огромное количество плотовъ «мака» (топливо) для мѣстныхъ складовъ. Кромѣ того, мимо Вильны проходитъ не меньше 3.000 плотовъ въ Пруссію.

Въ Вильнѣ плоты дѣлаютъ остановки на нѣсколько дней, а иногда и недѣль. Во время весенняго половодья и при приближеніи ледостава ощущается особенно сильная потребность въ существованіи безопаснаго для плотовъ мѣста.

Гавань могла бы имѣть и большое значеніе для развитія лѣсо-промышленнаго дѣла въ Вильгѣ. По техническимъ условіямъ, для полученія пиленнаго матеріала хорошаго качества необходимо сосновый лѣсъ держать все лѣто въ водѣ и только осенью вынуть его изъ воды и пилить осенью и зимой. При отсутствіи гавани всѣ эти операціи невозможны, и благодаря этому лѣсопильное дѣло развивается здѣсь въ ненормальныхъ условіяхъ.

На нѣкоторые германскіе рынки—Познань, Силезію и Саксонію, русскій пиленый лѣсъ могъ бы проникать теперь даже при существующей боевой пошлинѣ на лѣсъ въ обработанномъ видѣ. Единственнымъ препятствіемъ проникновенія русскаго лѣса на эти рынки изъ Западнаго края является то, что нѣтъ возможности доставлять на эти рынки лѣсъ высокаго качества.

Въ виду этого съ увѣренностью можно сказать, что всѣ затраты по приведенію Вилги въ судоходную рѣку и по устройству въ Вильгѣ гавани оправдаются въ ближайшемъ же времени и, давъ сильный толчекъ дѣлу развитія экспорта лѣса и лѣсныхъ матеріаловъ, послужатъ къ поднятію матеріальнаго благополучія во всемъ краѣ.

Дунайское пароходство.

Въ началѣ 1914 г. въ Одессѣ состоялось совѣщаніе о нуждахъ нашего дунайскаго пароходства. Совѣщаніе обсуждало, какія необходимо принять мѣры для усиленія экспорта русскихъ товаровъ въ Сербію, Болгарію, Румынію и, въ частности, какимъ образомъ дунайское пароходство должно придти на помощь русскимъ промышленникамъ, желающимъ войти въ торговые сношенія съ Ближнимъ Востокомъ и главнымъ образомъ съ придунайскими странами. Совѣщаніе выяснило необходимость прежде всего пересмотрѣть тарифныя ставки. Затѣмъ обратило вниманіе на иностранную конкуренцію и для успѣшной борьбы съ нею признало необходимымъ увеличить флотилію судовъ. Далѣе совѣщаніе признало крайне желательной постройку плавучихъ элеваторовъ для очистки зерна отъ постороннихъ примѣсей и для дешевой и быстрой погрузки. Признано также желательнымъ открытіе новыхъ агентствъ.

Русское общество пароходства и торговли.

1-го января 1915 г. истекаетъ срокъ договора правительства съ русскимъ обществомъ пароходства и торговли на содержаніе пароходныхъ сообщеній между Одессой и портами Персидскаго залива. Для обсужденія вопроса о дальнѣйшемъ содержаніи упомянутыхъ рейсовъ образовано междуѣлственное совѣщаніе.

Торговый флотъ на 1914 г.

По даннымъ статистическаго отдѣленія отдѣла торговаго мореплаванія, къ 1 января 1914 г. російскій торговый флотъ состоялъ изъ 1.044 пароходовъ, чистой вмѣстимостью 510.300 регистровыхъ тоннъ, изъ 59 моторныхъ судовъ въ 13.000 рег. тоннъ и изъ 2.597 парусныхъ судовъ, вмѣстимостью 257.000 рег. тоннъ. По морямъ суда располагаются такъ:

	Паро- вья.	Мото- р- ныя.	Парус- ныя.
Бѣлое море.	80	8	164
Балтійское.	265	8	719
Черное и Азовское.	416	22	887
Тихій океанъ.	39	4	6
Каспійское море.	244	13	570

Къ развитію торговаго мореплаванія.

Къ сожалѣнію, до сихъ поръ почти весь ввозъ и вывозъ изъ Россіи обслуживается иностраннымъ торговымъ флотомъ. Такъ, по даннымъ министерства торговли и промышленности, участіе русскаго торговаго флота во ввозѣ въ Россію равняется 3 проц., а въ вывозѣ изъ нея 5 проц. общаго вывоза. Столь же незначительна роль русскаго торговаго пароходства въ русской заатлантической эмиграціи. Изъ числа средней годовой эмиграціи въ 300 тысячъ человекъ, на русскихъ судахъ и изъ русскихъ портовъ эмигрируетъ только не многимъ болѣе 20.000 человекъ, т. е. около 7 проц. всей эмиграціи, а остальное количество перевезено подъ германскимъ флагомъ.

За послѣднее время министерство торговли и промышленности выдвигаетъ рядъ мѣръ къ поощренію русскаго торговаго мореплаванія. Параллельно и въ связи съ мѣрами, принимаемыми министерствомъ торговли, развивается и частная инициатива. Недавно организовано новое русское пароходное общество подъ названіемъ

«Западно-Европейское пароходное общество» съ основнымъ капиталомъ въ 3.000.000 р. Въ настоящее время общество обладаетъ 8 пароходами съ общей грузоподъемностью въ 45.000 тоннъ. На первыхъ порахъ новое общество предполагается работать съ массовыми грузами въ портахъ Балтійскаго моря и между черноморскими и англійскими портами. Въ ближайшее время западно-русское пароходное общество предполагаетъ основать пробный рейсъ между Петроградомъ и портомъ Гальвестонъ въ Мексикѣ, специально для импорта хлопка.

Другое русское пароходное общество, единственное русское пароходство, поддерживающее непосредственно заатлантическій рейсъ (Либава—Нью-Йоркъ)—Русско-Восточно-Азіатское пароходство, предполагаетъ удвоить свой основной капиталъ путемъ реализаціи новаго выпуска въ размѣрѣ 3.000.000 руб. Новый выпускъ предполагается употребить, главнымъ образомъ, на увеличеніе тоннажа общества. Съ этого года Восточно-Азіатское пароходство вынуждено было назначить въ Америку три рейса въ мѣсяцъ противъ двухъ въ прошломъ году; несомнѣнно, что съ увеличеніемъ тоннажа общества окажется необходимымъ дальнѣйшее увеличеніе заатлантическихъ рейсовъ какъ грузовыхъ, такъ и для перевозки эмигрантовъ.

Въ Охотско-Камчатскихъ водахъ.

Министерство торговли и промышленности вошло въ законодательныя учрежденія съ представленіемъ объ отпускѣ Добровольному флоту ежегоднаго пособія въ размѣрѣ 511.283 р. въ годъ на весь тотъ періодъ времени, который опредѣленъ закономъ 29 марта 1911 г., т. е. по 1922 г. включительно. Въ этомъ представленіи министерства содержатся данныя, характеризующія пятилѣтнюю дѣятельность Добровольнаго флота въ русскихъ водахъ Дальняго Востока.

Перевозка пассажировъ и грузовъ выразилась въ слѣдующихъ итогахъ:

1) По охотско-камчатскимъ линіямъ:

	Пассажировъ.			всего.	Грузовъ.
	I кл.	II кл.	III кл.		
За 1908 г.	150	143	800	1.093	107.857 пуд.
» 1909 »	173	177	1.725	2.076	246.516 «
» 1910 »	255	185	2.689	3.129	418.209 «
» 1911 »	231	259	3.442	3.933	605.568 «
» 1912 »	355	374	4.616	5.346	798.042 «

2) по линіи Татарскаго пролива:

За 1907 г. (съ 17 июня).	237	63	3.903	4.203	260.898
За 1908 г.	327	298	5.200	5.826	487.687
» 1909 »	413	398	5.361	6.173	505.757
» 1910 »	395	312	4.099	4.806	746.532
» 1911 »	315	365	5.421	6.102	932.8
» 1912 »	260	495	5.401	6.157	749.087

Такимъ образомъ, за этотъ короткій періодъ времени транспортъ пассажировъ въ охотско-камчатскихъ водахъ возросъ въ 5 разъ, а грузовъ въ 7 разъ.

Навигаціонныя преміи.

Министерство торговли и промышленности внесло въ совѣтъ министровъ представленіе по вопросу о мѣрахъ къ поощренію отечественнаго торговаго мореплаванія и, въ частности, объ установленіи навигаціонныхъ премій. Мѣра эта съ успѣхомъ примѣнялась и нынѣ примѣняется въ разныхъ странахъ, почему министерство торговли и промышленности полагалъ бы правильнымъ остановиться именно на этой формѣ поощренія отечественнаго мореплаванія. По значенію своему она вполне аналогична таможенному покровительству, ибо какъ навигаціонныя преміи, такъ и таможенная пошлина преслѣдуютъ одну и ту же цѣль уравненія условій конкуренціи отечественной предпримчивости съ иностранной, причемъ разница заключается только въ способѣ этого уравненія.

Въ виду сказаннаго, надо полагать, что установленіе навигаціонныхъ премій будетъ принято, какъ одна изъ серьезныхъ мѣръ поощренія отечественнаго торговаго мореплаванія.

Въ Стрѣлецкомъ порту.

На неудобства новаго Стрѣлецкаго порта въ Севастополѣ продолжаютъ раздаваться жалобы. Въ виду этого министерство торговли и промышленности ассигновало 30.000 руб. на производство работъ по удлиненію въ портъ причальной линіи, что сразу должно сократить число справедливыхъ жалобъ и урегулировать портовые операціи.

А. Я. Эйманъ.

Альбрехтъ Яковлевичъ Эйманъ, капитанъ паруснаго судна „Адамъ“, родился въ 1884 г. въ Эстляндской губ.

Морскую дѣятельность онъ началъ съ малыхъ лѣтъ на русскихъ парусныхъ судахъ.

Въ 1906 г. онъ сдалъ экзаменъ на званіе штурмана IV разряда, въ 1910 г. на званіе штурмана дальняго плаванія.

Послѣ перваго экзамена



А. Я. Эйманъ плавалъ штурманскимъ ученикомъ на пароходѣ Добровольнаго флота. Съ 1909 г. онъ состоитъ капитаномъ на парусныхъ судахъ.

Въ настоящее время А. Я. Эйманъ плаваешь, какъ сказано выше, на „Адамѣ“, принадлежащемъ К. Эйманъ, М. Колтни и К-о, совершающемъ дальніе рейсы.

Адресъ: черезъ Везенбергъ, ст. Веззо. Лахе.

І. М. Валтунъ.

Іоганнесъ Томасовичъ Валтунъ, капитанъ каботажнаго плаванія, родился въ 1872 г. въ Эстляндской губ.

Въ 14-лѣтнемъ возрастѣ онъ началъ морскую дѣятельность на парусныхъ судахъ, плавая по Балтійскому и Сѣверному морямъ.

Въ 1898 г. онъ получилъ дипломъ на званіе капитана каботажнаго плаванія и въ

томъ же году права на штурмана дальняго плаванія. Въ настоящее время владѣетъ паруснымъ судномъ „Кемма“—2-хъ мачт.-60 тон., совершающимъ рейсы по всѣмъ портамъ Балтійскаго моря.

Адресъ: Эстляндская губ. Островъ Даго, ст. Кейнисъ.

М. А. Муйкъ.

Магнусъ Абрамовичъ Муйкъ, капитанъ и владѣлецъ паруснаго судна „Альма“, родился въ Эстляндской губ. въ 1867 г.

Съ 16 лѣтъ онъ началъ плавать на парусныхъ судахъ, совершавшихъ дальніе рейсы.

Въ 1891 г. онъ сдалъ экзаменъ на званіе штурмана, а въ 1905 г. капитана каботажнаго плаванія.

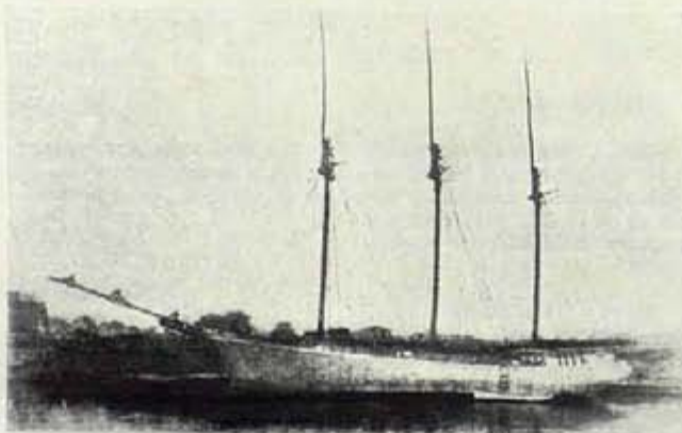

Съ 1894 г. онъ плавалъ капитаномъ на парусныхъ судахъ. На „Альмѣ“ плаваешь 13 лѣтъ. Подъ фирмой „Гутманъ и К-о“ плаваютъ слѣдующія суда: 1) „Рига“, 2) „Фаналаутъ“, 3) „Нептунъ“ и 4) „Венусъ“.

Адресъ: черезъ Везенбергъ. Пальмсъ. Веззо.

К. А. Пукитъ.

Карль Андреевичъ Пукитъ, капитанъ дальняго плаванія, родился въ Курляндской губ., въ г. Виндавѣ, въ 1882 г.

Въ 1903 г. онъ сдалъ экзаменъ на званіе штурмана каботажнаго плаванія, а въ 1905 г.—на званіе штурмана дальняго плаванія. Съ 1911 г. онъ плаваешь капитаномъ.

Въ настоящее время К. А. Пукитъ

командуетъ судномъ „Альфредъ“, принадлежащимъ А. Ека, Л. Бекеръ и Х. Мейстеръ, совершающимъ рейсы по всѣмъ портамъ Балтійскаго и Нѣмецкаго морей. „Альфредъ“—115 р. тоннъ.

Адресъ К. А. Пукитъ: г. Виндава, Гавань.

Адресъ Х. Мейстеръ: г. Виндава, Б. Ли-

повая, 6.

Отдѣль V

**Сельское хозяйство и
сельская промышленность**

Часть I

Законодательство.
Хроника. Статьи.

Новый лѣсной уставъ.

При обширности пространства лѣсовъ Россійской Имперіи, занимающаго свыше полмилліарда десятинъ, правильная постановка лѣсного законодательства имѣетъ первостепенное значеніе. Лѣсное законодательство должно, съ одной стороны, дать возможность использовать всѣ мѣры разумнаго охраненія лѣсовъ отъ истребленія и истощенія, а съ другой—оно должно устранить препятствія къ дальнѣйшему развитію лѣсного дѣла и къ извлеченію изъ лѣсныхъ богатствъ тѣхъ выгодъ, которыя при современныхъ условіяхъ представляются возможными. Между тѣмъ дѣйствующее законодательство не находится въ соотвѣтствіи съ этими требованіями.

Кромѣ устарѣлости многихъ статей дѣйствующаго устава лѣсного, въ немъ замѣчается въ однихъ случаяхъ отсутствіе такихъ постановленій, которыя необходимы для правильнаго развитія лѣсного дѣла, а въ другихъ, наоборотъ, стѣснительная и вредная для дѣла мелочная регламентация закона. Наконецъ, и самая неясность изложенія многихъ опредѣленій лѣсного устава, касающихся казеннаго лѣснаго хозяйства, создаетъ на практикѣ затрудненія и колебанія, вредно отражающіяся на дѣлѣ. Различное пониманіе закона, связанныя съ этимъ споры и обжалованія въ высшія инстанціи—все это тормазъ въ живомъ лѣсномъ дѣлѣ, которое должно приспособляться къ измѣняющимся потребностямъ времени и считаться съ условіями не только отечественнаго, но и международнаго рынка.

Поэтому пересмотръ дѣйствующаго лѣснаго законодательства представляется не только желательною, но и неотложною мѣрою.

Ближайшею задачею предпринятаго нынѣ главн. упр. землеустр. и землед. пересмотра было поставлено приведеніе лѣснаго законодательства въ соотвѣтствіе съ обнаружившимися потребностями практики лѣсного дѣла. При этомъ, однако, не преслѣдовалась цѣль создать что-либо совершенно новое, въ корнѣ отступающее отъ выработанныхъ историческихъ основъ нашего лѣснаго законодательства.

Исходя изъ этой мысли, главное управленіе землеустройства и земледѣлія руководствовалось при осуществленіи своей задачи слѣдующими главными соображеніями: 1) устранить изъ дѣйствующаго законодательства всѣ излишніе стѣсненія и запреты для населенія и для лѣснотуземельности, не вызываемые основными требованіями лѣсоохраненія вообще или огражденія казеннаго лѣсовладѣнія въ частности; 2) по отношенію къ тѣмъ запретамъ, которые должны быть сохранены, принять мѣры къ дѣйствительному ихъ соблюденію и для сего установить въ подлежащихъ случаяхъ опредѣленную отвѣтственность нарушителей; 3) устранить изъ закона всѣ тѣ подробности хозяйственнаго и техническаго значенія, которыя, въ цѣляхъ большей подвижности, съ успѣхомъ могутъ быть замѣнены правилами, издаваемыми въ инструкціонномъ порядкѣ, или распоряженіями въ порядкѣ управленія; 4) въ дѣлѣ управленія казенными лѣсами осуществить въ возможно широкой мѣрѣ то начало передачи разрѣшенія дѣлъ на мѣста (децентрализацию), которое принято вообще по вѣдомству землеустройства и земледѣлія въ проектѣ объ учрежденіи министерства земледѣлія и мѣстныхъ его установленій; 5) согласовать постановленія пересматриваемаго устава не только съ изданными въ позднѣйшее время законами, но и съ существомъ законопроектвъ, уже внесенныхъ на законодательное разсмотрѣніе, если они близко соприкасаются съ лѣснымъ дѣломъ и 6) распространить общія правила лѣснаго устава, по возможности, на всѣ мѣстности, въ которыхъ продолжаютъ дѣйствовать, вообще по лѣсной части или въ нѣкоторыхъ только отношеніяхъ, особые узаконенія.

Эти положенія легли въ основу внесеннаго въ Гос. Думу проекта новаго лѣснаго устава. Проектъ пока законченъ разсмотрѣніемъ только въ комиссіи Государственной Думы.

Винодѣліе.

Прогрессъ винодѣлія въ Россіи встрѣчаетъ сильное противодѣйствіе со стороны принявшей чрезвычайно широкіе размѣры фальсификаціи виноградныхъ винъ.

Виноградное вино, какъ чисто сельско-хозяйственный продуктъ, не въ состояніи выдержать конкуренціи съ фальсификатомъ, малоцѣннымъ товаромъ, не требующимъ при выдѣлкѣ особыхъ знаній и труда и не боящимся климатическихъ и хозяйственныхъ невзгодъ. Фальсификація дѣлаетъ невозможнымъ возстановленіе

и поднятіе разрушаемаго филлоксерою и различными грибными болѣзнями винодѣльческаго хозяйства, поддержаніе котораго, при переживаемыхъ условіяхъ, является дѣломъ весьма нелегкимъ и дорогимъ.

Въ дѣйствующемъ русскомъ уголовномъ законодательствѣ нѣтъ специальныхъ постановленій о виноградномъ винѣ, и этимъ пробѣломъ слѣдуетъ объяснить, главнымъ образомъ, чрезвычайное развитіе въ нашей странѣ поддѣлки названнаго напитка.

Этотъ пробѣлъ исполненъ одобреннымъ въ текущемъ году Гос. Думою и Гос. Совѣтомъ специальнымъ закономъ о виноградномъ винѣ. Въ основѣ закона лежитъ опредѣленіе того, какимъ напиткамъ присваивается названіе „винограднаго вина“. Согласно новому закону подъ названіемъ „винограднаго вина“ допускаются въ продажу напитки, полученные спиртовымъ броженіемъ сока свѣжаго либо завяленнаго на кустахъ или иными способами винограда, но не изъ изюма съ мяскою или безъ нея, безъ всякихъ другихъ примѣсей.

Напитки, полученные изъ винограднаго вина: 1) спиртовымъ броженіемъ по шампанскому способу и 2) искусственнымъ насыщеніемъ углекислотою, называются «игристыми винами». Въ первомъ случаѣ на этикетахъ допускается наименованіе «русское шампанское», или «по шампанскому способу», при условіи обозначенія мѣстности, гдѣ приготовлено вино, и изготовлявшей его промышленной фирмы; во второмъ случаѣ обозначенія на этикетахъ: «русское шампанское» и «по шампанскому способу» воспрещаются.

Виноградныя вина, ввезенныя въ бочкахъ изъ Шампани и приготовленныя въ Россіи по шампанскому способу, должны носить на этикетахъ указаніе на выдѣлку ихъ въ Россіи.

При изготовленіи винограднаго вина для продажи воспрещается прибавленіе къ нему воды.

Воспрещается приготовленіе виноградныхъ винъ съ добавленіемъ къ нимъ плодовыхъ или ягодныхъ винъ, свѣжихъ, перебродившихъ или сгущенныхъ плодовыхъ и ягодныхъ соковъ, вытяжекъ и отваровъ плодовъ или ягодъ, а также всякихъ красящихъ и пахучихъ веществъ.

Воспрещается продажа больныхъ виноградныхъ винъ: прогорклыхъ, тягучихъ и прокисшихъ.

Воспрещается прибавленіе къ виноградному вину: 1) вредныхъ для здоровья веществъ, какъ-то: сахарина или другихъ искусственныхъ сладкихъ веществъ, каменноугольныхъ красокъ, бензойной, салициловой, борной, азотной, фтористовородной, щавелевой кислотъ и ихъ солей, соляной и сѣрной кислотъ, формалина, абрастола, соединеній алюминія, свинца, мышьяка, мѣди, ртути и барія и 2) дульцина, глюкозы, глицерина и соединеній стронція и магнія.

Виноградныя вина, приготовленныя для продажи, либо хранямыя въ торговомъ или промышленномъ помѣщеніи съ нарушеніемъ приведенныхъ требованій отбираются и уничтожаются или-же, по переработкѣ и денатурированіи, продаются, съ обращеніемъ, вырученной суммы въ доходъ казны.

Рыбопромышленность.

Наиболѣе крупнымъ проектомъ рыболовнаго законодательства, находящимся въ послѣдніе годы на разсмотрѣніи законодательныхъ учреждений является *Общій Уставъ Рыболовства*. Этотъ проектъ разрабатывается правительствомъ съ начала 90-хъ годовъ прошлаго столѣтія, и когда онъ сдѣлается, наконецъ, закономъ и войдетъ въ силу, еще неизвѣстно. Этимъ проектомъ занималась и 3-я Гос. Дума и Гос. Совѣтъ, а теперь онъ опять находится въ Государственной Думѣ. 4-я Государственная Дума стремится, по всей видимости, ускорить прохожденіе проекта—пока онъ разсмотрѣнъ только въ рыболовной комиссіи, — но все же онъ едва ли войдетъ въ силу раньше 1916 г. Въ виду того, что общій уставъ будетъ подвергнутъ еще ряду измѣненій, — мы на немъ пока останавливаться не будемъ и перейдемъ къ другимъ законопроектамъ, изъ которыхъ большинство прошло уже черезъ Гос. Думу и Гос. Совѣтъ.

Остальные проекты могутъ быть подраздѣлены на пять группъ: законопроекты, касающіеся: 1) Каспійскаго моря, 2) обл. Войска Донскаго, 3) Сѣвера, 4) Байкала и 5) Дальняго Востока.

Каспійское море. По рыбопромышленности Каспійскаго моря на разсмотрѣніи законодательныхъ учреждений находились три законопроекта: 1) *объ отлѣнѣ мѣры на сельдь и пузанка, ловимыхъ въ бассейнѣ Каспійскаго моря*, 2) *объ измѣненіи правилъ о казенныхъ рыбныхъ промыслахъ въ водахъ восточной части Закавказскаго края*, и 3) *о воспрещеніи употреблять въ Каспійскомъ морѣ наживную крючковую снасть*.

Первый законопроектъ имѣетъ своею цѣлью отлѣну крайне неудачнаго закона 9 мая 1911 г. о мѣрѣ на рыбу, проведеніе котораго въ жизнь оказалось совершенно невозможнымъ, и дѣйствіе котораго было приостановлено вскорѣ послѣ изданія властью кавказскаго намѣстника. Государственная Дума и Гос. Совѣтъ, вполне раздѣляя соображенія вѣдомства о непригодности закона 9 мая 1911 г. въ отношеніи сельди и пузанка, указали вмѣстѣ

съ тѣмъ, что въ такой же мѣрѣ *законъ 9 мая неприлѣнителенъ и по отношенію къ вольту* и подлежитъ отлѣнѣ. Тѣмъ не менѣе, въ виду настояній представителей правительства Дума и Совѣтъ не признали, къ сожалѣнію, возможнымъ немедленно отлѣнить законъ 9 мая и по отношенію къ вольту, согласившись съ представителемъ правительства, что вопросъ требуетъ еще дальнѣйшей разработки.

Въ виду, однако, неотложности отлѣны крайне вреднаго закона о мѣрѣ на вольту, группа депутатовъ внесла въ началѣ марта соотвѣтствующее *законодательное предположеніе въ порядкѣ думской инициативы*.

Второй законопроектъ, касающійся также кавказскаго сельдянаго промысла, имѣетъ въ виду *замѣну устарѣвшей нынѣ для развивавшагося крупнаго неводнаго промысла билетно-палочной системы—сдачей съ торювъ въ оброчное содержаніе участковъ для лова сельди неводами*.

Въ истекшую сессію прошелъ еще третій законопроектъ, касающійся рыболовства Каспійскаго моря, направленный къ *воспрещенію лова т. н. «англійскій» наживной крючковой снастью*. Ловъ посредствомъ англійскаго крючка является особенно губительнымъ для запасовъ красной рыбы, а между тѣмъ общій ежегодный уловъ посредствомъ наживной крючковой снасти красной рыбы, въ массѣ яловой и сравнительно мелкой, исчисляется многими сотнями тысячъ пудовъ. Естественно поэтому, что ловъ этотъ не могъ не вызвать справедливаго негодованія со стороны самыхъ разнообразныхъ группъ рыбопромышленниковъ, наряду съ серьезнѣйшими опасеніями окончательнаго истребленія бѣлуги и осетра во всемъ каспійскомъ бассейнѣ. Принимая законопроектъ, Гос. Дума выразила пожеланіе о распространеніи воспрещенія лова крючкомъ и на другія моря.

Область Войска Донскаго. По дѣламъ рыболовства въ обл. Войска Донскаго принятъ законопроектъ *объ учрежденіи областного рыболовнаго съѣзда и объ уста-*

новленіи денежнаго сбора съ рыбопромышленниковъ, на возмѣщеніе расходовъ по надзору за рыбными промыслами.

Архангельская губ. Проектъ *объ упорядоченіи рыбнаго промысла въ Архангельской губ.*, внесенный еще въ 3-ю Гос. Думу, былъ тогда же рассмотрѣнъ рыболовной комиссіей, но съ тѣхъ поръ движеніе его затормозилось—по слухамъ, по соображеніямъ межаународнаго характера.

Оз. Байкаль. Разные районы байкальскаго бассейна подчиняются до сихъ поръ различнымъ правиламъ, изданнымъ въ разное время, вслѣдствіе чего тамъ не наблюдается того единства, которое необходимо для одного общаго водоема. Разрозненность дѣйствующихъ правилъ въ связи съ неудовлетворительной вообще постановкой на Байкалѣ рыболовнаго надзора побудили главное управленіе землеустройства и земледѣлія войти въ Гос. Думу съ представленіемъ *объ обязательномъ примѣненіи однихъ общихъ правилъ рыболовства по всей безъ исключенія рыболовнымъ участкамъ байкальскаго бассейна*, въ чемъ бы владѣніи или пользованіи таковыя ни состояли. Кромѣ того, главное управленіе предлагаетъ установить особый сборъ съ рыбопромышленниковъ на возмѣщеніе расходовъ по рыболовному надзору.

Дальній Востокъ. Въ отношеніи дальне-восточнаго промысла законодательныя предположенія, принятія въ истекшую сессію касаются, съ одной стороны *усиленія рыболовнаго надзора*, а съ другой—исправленія недостатковъ закона 29 мая 1911 г. о правилахъ морского рыболовства въ пріамурскомъ ген.-губернаторствѣ. Назван-

ными правилами почему-то не была предусмотрена возможность *разрѣшенія арендаторамъ казенныхъ участковъ ставить дополнительные невода для лова сельди*, хотя, съ точки зрѣнія охраненія рыбы, такое разрѣшеніе не представляетъ опасности, такъ какъ запасы тихоокеанской сельди используются въ настоящее время лишь въ слабой мѣрѣ. Проектъ, принятый въ текущ. году, и имѣетъ своей цѣлью восполнить указанный пробѣлъ закона 1911 г.

Подводя итоги обзора законодательства по рыбопромышленности за истекшую сессію, мы не можемъ не замѣтить, что законодательство въ этой области все еще не вышло за предѣлы чисто фискальных мѣропріятій. А между тѣмъ департаментъ земледѣлія выработалъ болѣе широкую программу упорядоченія рыбнаго промысла, намѣтивъ слѣдующія важнѣйшія задачи въ области рыбнаго дѣла: 1) переустройство хозяйства въ оскудѣвшихъ уже районахъ большого рыболовства на рациональныхъ началахъ; 2) воспособленіе русскому промыслу въ отдаленныхъ районахъ большого рыболовства; 3) развитіе рыболовства въ районахъ малаго рыболовства и 4) научная разработка основъ рыбнаго хозяйства примѣнительно къ отечественнымъ условіямъ. Эта программа признана Гос. Думой въ общихъ чертахъ отвѣчающей потребностямъ дѣла и подлежащей планомѣрному и неуклонному осуществленію. Тѣмъ не менѣе, правительство заявляетъ, что въ виду крайней сложности и малой изученности нашего рыбнаго хозяйства, оно не находитъ возможнымъ принять намѣченную программу къ руководству.

Льняное дѣло.

На рассмотрѣніе Государственной Думы поступилъ въ началѣ истекшей сессіи весьма важный законопроектъ, выработанный министерствомъ торговли и промышленности и направленный къ измѣненію дѣйствующихъ правилъ о торговлѣ льномъ.

На основаніи дѣйствующихъ узаконеній отвѣтственности за фальсификацію льна подвергаются только торговцы льномъ, производители же отъ отвѣтственности освобождены, такъ какъ первоначально предполагалось, что льноводы прибѣгаютъ къ намѣренной порчѣ льна сравнительно рѣдко и, во всякомъ случаѣ, легко могутъ быть изоблечены торговцами, если послѣдніе будутъ лично отвѣчать за сбытъ недоброкачественнаго льна. При доказанномъ обманѣ, что подходитъ уже подъ дѣйствіе ст. 173 Уст. о Наказ., подвергаются, конечно, уголовной отвѣтственности и производители. Ввиду, однако, затруднительности необходимаго для примѣненія этой статьи доказательства наличности умысла при продажѣ фальсифицированнаго льна—производители льна фактически совершенно освобождены отъ отвѣтственности за фальсификацію.

Между тѣмъ, злоупотребленія въ торговлѣ нашимъ льномъ приняла столь широкіе размѣры, что дальнѣйшее сохраненіе дѣйствующихъ правилъ, оказавшихся, очевидно, недостаточными въ теперешнемъ ихъ видѣ, признается невозможнымъ. По единодушному свидѣтельству заинтересованныхъ круговъ, какъ представителей льнопромышленности и льноторговли, такъ и представителей льноводства, примѣненіе въ теченіе 13 лѣтъ дѣйствующихъ правилъ, изданныхъ въ 1899 г., не оказало надлежащаго воздѣйствія на льняную торговлю, въ смыслѣ ея упорядоченія, въ существенной мѣрѣ потому, что

подъ дѣйствіе этихъ правилъ не подпадаетъ весьма крупная категорія продавцовъ льна—именно производителей этого продукта. Какъ отмѣчаютъ компетентныя лица, а также разнообразныя сѣзды въ Россіи и заграничныя экспортеры русскаго льна, фальсификація льняныхъ товаровъ, въ весьма значительномъ числѣ случаевъ, совершается на первыхъ-же шагахъ вступленія ихъ на рынокъ, а именно при продажахъ крестьянско-льноводовъ и мелкихъ скупщиковъ-прасоловъ, и, если при этихъ первичныхъ продажахъ фальсификація остается незамѣченной, то всѣ вредныя послѣдствія ея, при дальнѣйшемъ торговомъ передвиженіи этихъ продуктовъ, обыкновенно, обнаруживаются уже на конечныхъ, внутреннихъ или иностранныхъ, рынкахъ, когда исправить товаръ представляется нерѣдко или крайне затруднительнымъ, или прямо невозможнымъ, въ особенности въ случаѣ его подмочки, вызывающей горѣніе и гніеніе волоконъ.

Такимъ образомъ, обманъ въ торговлѣ льномъ, несомнѣнно, практикуется въ большой мѣрѣ производителями льна и притомъ самыми разнообразными и обычно примитивными способами: такъ, въ головки связокъ льна вкладываются пакля, низкосортные отбросы, глина, песокъ и другіе увеличивающіе вѣсъ предметы; или самое волокно смачивается путемъ проглаживанія каждой пряди волокна, предъ вязаніемъ его въ пучки, смоченною рукою, путемъ вспрыскиванія его водою или помѣщенія надъ паромъ въ банѣ, или пропитыванія солью, удерживающею влагу, или накладыванія на ленъ навоза, выдержки его въ сырыхъ подвалахъ и пр. Такого рода обманъ часто не замѣчается покупателями льна, ибо, при быстрой покупкѣ льна партіями и при вѣсѣ каждой

связки въ 20 фунтовъ, они не всегда бываютъ въ состояніи внимательно осмотрѣть каждую связку льна, вслѣдствіе чего ленъ съ указанными дефектами поступаютъ въ дальнѣйшій торговый оборотъ.

Такой недоброкачественный ленъ отправляется и за границу, давая основанія къ справедливымъ нареканіямъ заграничныхъ импортеровъ и льнопрядильщиковъ.

Установленіе специальной отвѣтственности производителей льна за нарушеніе правилъ о торговлѣ льномъ должно быть поэтому признано совершенно необходимымъ въ интересахъ скорѣйшаго упорядоченія столь важной отрасли, каковой является для Россіи льняное дѣло.

Съ этой цѣлью министерство торговли и промышленности и внесло упомянутый законопроектъ объ измѣненіи правилъ о торговлѣ льномъ. Наравнѣ съ торговцами къ отвѣтственности за фальсификацію льна предполагается привлечь и производителей, это съ одной стороны, а съ другой—предполагается уменьшить предѣльный вѣсъ связки льна, такъ какъ при вѣсѣ въ 20 фунтовъ, какъ указано выше, представляется весьма затруднительнымъ внимательный осмотръ при покупкѣ каждой связки.

Этотъ законопроектъ былъ рассмотрѣнъ 5 марта въ комиссіи Государственной Думы о торговлѣ и промышленности, причемъ было отмѣчено, что при всемъ сочувствіи къ проекту, имѣющему своею цѣлью борьбу съ развѣдающимъ льняную торговлю зломъ, задерживаю-

щимъ и дальнѣйшее развитіе культуры льна, принятіе его въ томъ видѣ, какъ внесло министерство торговли и промышленности, безъ указанія на кого именно возлагается наблюденіе за исполненіемъ правилъ, принесетъ весьма мало пользы. Безъ специальныхъ органовъ надзора проектъ останется мертворожденнымъ, и цѣль, преслѣдуемая имъ, окажется недостигнутой.

Переходя же къ вопросу о созданіи органовъ надзора, комиссія Государственной Думы признала наиболее цѣлесообразнымъ предоставить организацію надзора мѣстнымъ земскимъ и городскимъ управленіямъ съ правомъ получения субсидіи на содержаніе надзора изъ средствъ казны.

Постановленіе комиссіи о торговлѣ и промышленности поступило на заключеніе сельскохозяиственной комиссіи Государственной Думы. Послѣдняя согласилась принять законопроектъ только при условіи освобожденія производителей отъ отвѣтственности за фальсификацію, выражающуюся въ подмочкѣ, такъ какъ до сихъ поръ не выработана законная, допускаемая норма влажности. Такая поправка представляетъ собою существенное ухудшеніе проекта, и торгово-промышленная комиссія предпочла вслѣдствіе этого отложить рассмотрѣніе законопроекта въ общемъ собраніи Государственной Думы, до слѣдующей сессіи и одновременно просить министерство торговли и промышленности представить свои соображенія по поводу поправки сельско-хоз. комиссіи.

Сахарная промышленность.

Вопросамъ сахарной промышленности удѣлялось много вниманія въ 3-ей Государственной Думѣ. Въ первую же сессію Гос. Дума выразила пожеланіе о принятіи мѣръ къ удешевленію сахара. Въ качествѣ одной изъ коренныхъ мѣръ выдвигалась тогда отмѣна закона о нормировкѣ, ограждающаго будто бы только интересы сахарозаводчиковъ. Вскорѣ, однако, конъюнктура рынка измѣнилась, и Гос. Дума убѣдилась, что законъ о нормировкѣ является обоюдоострымъ, и въ соответствующіе періоды онъ является болѣе полезнымъ для потребителей, чѣмъ для производителей. 3-я Дума отказалась впослѣдствіи отъ мысли объ уничтоженіи нормировки, являющейся основнымъ закономъ, регулирующимъ сахарную промышленность, и остановилась на единственной реальной мѣрѣ, могущей привести къ удешевленію сахара—на пониженіи акциза. Но Государственный Советъ не согласился тогда съ этимъ предложеніемъ, и внесенныя въ 3-ю Гос. Думу предложенія министерства финансовъ о расширеніи дѣятельности сахарныхъ

заводовъ и объ облегченіи возникновенія новыхъ заводовъ не получили вслѣдствіе этого разногласія между палатами силы закона.

Въ настоящее время министерство финансовъ вновь вошло въ Государственную Думу съ представленіемъ объ увеличеніи производства сахара въ имперіи.

Основные положенія проекта заключаются: 1) въ повышеніи нормы свободного выпуска сахара на внутренній рынокъ до 140 тыс. пудовъ съ одного завода; 2) въ увеличеніи максимальной производительности новыхъ и переустройстваемыхъ заводовъ до 280 тыс. пуд., съ предоставленіемъ дѣйствующимъ заводамъ права воспользоваться той же производительностью; 3) въ пониженіи нарицательной стоимости акцій и паевъ сахарозаводскихъ предпріятій до 250 руб. и 4) въ предоставленіи сахарнымъ заводамъ, расположеннымъ и вновь открываемымъ на окраинахъ имперіи, нѣкоторыхъ особыхъ льготъ и преимуществъ.

Хлопководство.

Развитіе отечественнаго хлопководства до сихъ поръ давало Россіи возможность только на половину освободиться отъ тяжелой зависимости отъ заграничнаго, преимущественно американскаго хлопка. Потребность въ остальномъ количествѣ хлопка, удовлетворяемая привозомъ изъ-за границы, заставляетъ Россію выплачивать ежегодно дань чужимъ странамъ въ размѣрахъ слишкомъ 100 мил. руб. Между тѣмъ, Россія при соответствующей постановкѣ оросительнаго дѣла въ районѣ произрастанія хлопка имѣетъ возможность не только удовлетворять полностью собственную потребность въ

хлопкѣ, но и стать страной, вывозящей хлопокъ на мировой рынокъ.

Этотъ вопросъ вотъ уже рядъ лѣтъ стоитъ въ центрѣ вниманія какъ государственныхъ дѣятелей—(напомнимъ о запискѣ главноуправляющаго землеустр. и землед. А. В. Кривошеина, 1912 г., многочисленныхъ докладахъ и запискахъ отаѣла земельныхъ улучшеній, докладахъ законодательныхъ палатъ), такъ и дѣятелей промышленности. Тѣмъ не менѣе, вопросъ повидимому нисколько не подвинулся впередъ, если не считать тѣхъ работъ, которыя казна производитъ за собственный

счетъ. Оросительное дѣло требуетъ, однако, слишкомъ большихъ средствъ (намѣченная работа въ Туркестанѣ требуютъ свыше 700 милліоновъ рублей), чтобы казна могла взять все дѣло въ свои руки,—безъ частной предприимчивости оросительныя работы далеко не пойдутъ.

И вотъ съ цѣлью привлечь частную инициативу главное управление землеустр. и землед. внесло въ Госуд. Думу законопроектъ объ условіяхъ, долженствующихъ облегчить притокъ частныхъ капиталовъ въ это дѣло. Наиболее дѣйствительнымъ средствомъ для успѣшнаго привлеченія частной предприимчивости является, по мнѣнію главнаго управления, гарантія правительствомъ доходности капитала, затраченнаго на орошеніе. Но такая постановка дѣла, перенося весь рискъ частнаго предпріятія на казну, признавалась бы правительствомъ пріемлемой лишь при отсутствіи какого-либо иного исхода. Между тѣмъ, поступающія ходатайства отъ частныхъ предпринимателей о разрѣшеніи имъ производства за свой рискъ и страхъ оросительныхъ работъ въ Туркестанѣ показываютъ возможность созданія иныхъ мѣръ для поощренія частнаго предпринимательства.

Указанныя мѣры должны заключаться въ предоставленіи частнымъ предпріятіямъ ряда льготъ, обеспечивающихъ коммерческую выгоду отъ тѣхъ многомилліонныхъ затратъ, которыя потребуются на дѣло орошенія, такъ какъ безъ такихъ льготъ, какъ показываетъ практика и какъ явствуетъ изъ самаго существа дѣла, никакіе частные капиталы на это дѣло не пойдутъ.

Въ ряду этихъ льготъ на первую очередь выдвигается *предоставленіе частнымъ предпринимателямъ извѣстной части орошенныхъ или казенныхъ земель въ собственность*. Соответствующее требованіе является общимъ условіемъ большинства поступившихъ въ главное управление предложеній по орошенію земель. Въ качествѣ предѣльной нормы предполагается установить, что изъ общей площади орошенныхъ предпринимателемъ казенныхъ земель ему можетъ быть предоставлено въ собственность не болѣе половины, одновременно съ передачей другой половины въ распоряженіе казны.

Далѣе, предполагается *предоставленіе предпринимателю въ безвозмездное пользованіе, на срокъ существованія предпріятія, до 99 лѣтъ, пространства свободной казенной земли*, необходимаго для устройства оросительныхъ каналовъ и другихъ водопроводныхъ сооружений, а также для связанныхъ съ оросительной сѣтью построекъ, установокъ, подъѣздныхъ и иныхъ путей и прочихъ устройствъ.

По мѣрѣ подготовки предпринимателемъ земель для орошенія, ему должно быть предоставляемо *необходимое для предпріятія количество воды*, опредѣляемое по соображенію съ имѣющимся въ данномъ бассейнѣ

запасъ свободной воды, остающейся за удовлетвореніемъ потребностей существующаго водопользованія и общими нуждами воднаго хозяйства въ этомъ бассейнѣ.

По окончаніи оросительныхъ работъ, *всѣ вновь орошенные предпринимателями земли*, какъ казенныя, такъ и перешедшія въ его собственность, *подлежатъ освобожденію въ теченіе первыхъ пяти лѣтъ отъ государственныя и земскихъ сборовъ*, а въ послѣдующее пятилѣтіе—обложенію этими сборами въ размѣрѣ, уменьшенномъ до половины.

Наконецъ, предпринимателю предоставляется *право принудительнаго отчужденія за справедливое вознагражденіе участковъ частновладельческихъ, общественныхъ и иныхъ земель*, могущихъ потребоваться, согласно техническому проекту, для устройства оросительной сѣти и связанныхъ съ нею сооружений.

Съ другой стороны, предполагается обезпечить въ законѣ: установленіе, при самомъ разрѣшеніи предпріятія, предѣльной нормы вознагражденія за орошеніе частновладельческихъ земель; отведеніе въ распоряженіе предпріятія лишь такого количества воды, которое строго сообразовано съ имѣющимся въ данномъ бассейнѣ запасомъ свободныхъ, остающихся за удовлетвореніемъ существующихъ потребностей населенія, воды и съ общими нуждами воднаго хозяйства въ этомъ бассейнѣ; наличность постоянного и неослабнаго контроля за дѣятельностью предпріятія и точнымъ выполненіемъ всѣхъ принятыхъ на себя предпринимателемъ обязательствъ, какъ и въ интересахъ населенія и третьихъ лицъ, такъ и въ отношеніи казны; возможность немедленнаго вступленія правительственной власти въ случаѣ какихъ-либо угрожающихъ означеннымъ интересамъ недочетовъ въ веденіи предпріятія и, въ связи съ этимъ, безспорный порядокъ выполненія всѣхъ требованій и распоряженій казны вытекающихъ изъ заключеннаго съ предпринимателемъ договора; наконецъ, недѣлимость и неотчуждаемость самого предпріятія, а равно невозможность обращенія какихъ-либо взысканій на оросительную сѣть, со всѣми относящимися къ ней сооружениями и устройствами, необходимыми для ея непрерывнаго исправнаго дѣйствія.

Проектъ этотъ одобренъ сел.-хоз. комиссіей Госуд. Думы, но до общаго собранія Госуд. Думы онъ еще не дошелъ.

Такимъ образомъ, пока оросительное дѣло все еще находится въ области проектовъ. Изъ 150 мил. руб., которые предполагается отпустить на меліорационныя работы въ ознаменованіе 300-лѣтія Дома Романовыхъ, около 60 мил. р. намѣчено затратить на оросительныя работы въ цѣляхъ развитія хлопководства.

Грандіозный проектъ орошенія Закаспійской области.

Снова на поверхности російской дѣйствительности всплываетъ грандіозный проектъ извѣстнаго нашего экономиста Г. П. Сазонова объ орошеніи Закаспійской области и снова все упорнѣе и громче раздаются голоса за необходимость самой детальной разработки этого проекта. Жизнь идетъ впередъ.

Вопросъ объ орошеніи вообще Средней Азии былъ поднятъ Г. П. Сазоновымъ еще осенью 1906 г., когда ему удалось организовать частное совѣщаніе для научнаго разрѣшенія столь грандіозной проблемы. Въ составъ этого совѣщанія вошли тогда члены Государственнаго Совѣта П. П. Семеновъ-Тянь-Шанскій, бывший министръ земледѣлія и государственныхъ имуществъ

А. С. Ермоловъ, князь М. И. Хилковъ, С. В. Рухловъ, В. И. Тимирязевъ, Г. А. Крестовниковъ; профессора А. И. Воейковъ, П. П. Мигулинъ, Д. П. Коноваловъ, К. И. Богдановичъ, В. Е. Тимоновъ, В. М. Ивановъ, М. М. Алексѣенко; инженеры А. Н. Горчаковъ, І. П. Табурно, С. Г. Палашковскій, И. С. Артемовъ; общественные дѣятели А. С. Суворинъ, А. А. Столыпинъ, А. И. Вышнеградскій, М. А. Игнатъевъ; изслѣдователи и знатоки Средней Азии С. Ю. Раунеръ, С. Ю. Толстой, В. П. Семеновъ-Тянь-Шанскій, М. П. Федоровъ, князь Масальскій, Г. П. Федоровъ, Марковичъ, Третесскій и др., всего около 40 человекъ. Высокое вниманіе было оказано этому проекту многими государственными дѣя-

телями, проф. Д. И. Менделѣевымъ, изъявившимъ согласие стать во главѣ этого дѣла, графомъ С. Ю. Вите, Н. А. Хомяковымъ, проф. Иностранцевымъ и др.

Прослушавъ и обсудивъ доклады Г. П. Сазонова, І. П. Табурно, А. И. Воейкова, В. А. Дубянского и другихъ, совѣщаніе избрало особую комиссію для проверки и подробнаго разсмотрѣнія данныхъ докладовъ, которая послѣ многочисленныхъ засѣданій пришла къ единогласному заключенію объ осуществимости, своевременности и необходимости орошенія Закаспійской области по проекту Г. П. Сазонова. Компетентное совѣщаніе тоже единогласно присоединилось къ заключеніямъ комиссіи.

Увы, на этомъ дѣло и остановилось!

Но простительно ли такое отношеніе къ дѣлу, когда Россія переживаетъ всевозможные экономическіе и политическіе кризисы, когда броженіе умовъ достигаетъ чрезвычайнаго напряженія, когда народъ съ голода впадаетъ въ отчаяніе, когда усерднѣйшія старанія устроить крестьянъ на старыхъ земляхъ и частью переселить въ Сибирь даютъ едва замѣтные результаты, когда...

Когда въ областяхъ Уральской, Акмолинской, Тургайской, Семипалатинской, Семирѣченской, Сыр-Дарьинской, Закаспійской и Ферганской насчитывается свыше 350.000.000 десятинъ свободнаго чернозема и желтой земли чрезвычайно высокаго плодородія, остающихся безъ какой-либо обработки. Вѣдь извѣстно, что Россія обладаетъ всѣмъ, чтобы сдѣлаться руководящею экономической жизни всей Европы, чтобы доминировать своими производствами промышленности и сельскаго хозяйства. Въ дѣйствительности же русской народъ не въ состояніи удовлетворить даже свои насущныя потребности и живетъ въ полунищенскомъ состояніи.

А проектъ Г. П. Сазонова какъ разъ и предлагаетъ выходъ изъ этого рабскаго положенія для многихъ милліоновъ русскихъ людей. Не будемъ въ данномъ случаѣ касаться технической стороны дѣла, а посмотримъ на вопросъ шире. Что собственно предлагается проектомъ Г. П. Сазонова?

Онъ предлагаетъ создать въ Закаспійскомъ краѣ искусственное орошеніе почвы особыми каналами, которые брали бы воду изъ Аму-Дарьи, пользуясь полной пригодностью почвы этого края и климата для насажденія высокыхъ и цѣнныхъ культуръ. По мнѣнію высокоавторитетныхъ специалистовъ, осуществленіе этого проекта вполне возможно, своевременно и необходимо для поднятія экономическаго благосостоянія Россіи. Въ матеріальномъ отношеніи тоже не встрѣчается задержки, такъ какъ, хотя осуществленіе проекта и потребуетъ колоссальныхъ средствъ, но средства эти съ лихвою вернутся.

Экономическое значеніе орошенія Закаспійскаго оазиса слишкомъ громадно при условіи использованія подъ хлопководство его плодороднѣйшихъ земель. Даже во время производства оросительныхъ работъ тамъ найдутъ солидный заработокъ сотни тысячъ рабочихъ рукъ изъ внутреннихъ губерній Россіи; рабочіе могутъ быть доставлены туда съ семьями и, по окончаніи работъ, остаться на новыхъ мѣстахъ въ качествѣ колонистовъ, привыкнувъ во время работъ и къ климату и къ оросительному хозяйству. Въ свою очередь тамъ найдутъ крупный сбытъ продукты русской промышленности: лѣсъ, хлѣбъ, рыба, мануфактура и т. д. Въ нашихъ малоземельныхъ губерніяхъ освободится значительное количество крестьянской земли, что будетъ содѣйствовать также успѣшному разрѣшенію аграрнаго вопроса. Кроме того нѣсколько милліоновъ русскихъ людей образуютъ въ Средней Азій крупный центръ русскаго элемента, который явится оплотомъ національныхъ интересовъ экономическихъ и политическихъ.

Въ настоящее время Россія выплачиваетъ свыше 100.000.000 руб. за иностранный хлопокъ. Съ осуществленіемъ проекта эти 100 милліоновъ ежегодно будутъ оставаться въ Россіи, а кроме того мы сами станемъ вывозить въ Европу хлопокъ, недостатокъ въ которомъ чувствуется тамъ уже теперь, а въ скоромъ времени можетъ ощущаться и жестокой хлопковый голодъ. Извѣстно уже, что американскій хлопокъ по качествамъ уступаетъ закаспійскому, тѣмъ болѣе, что мы свободно можемъ культивировать лучшіе сорта египетскаго хлопка съ немалымъ успѣхомъ, чѣмъ въ самомъ Египтѣ. Отсюда понятно, что мы можемъ успѣшно конкурировать съ Америкой въ снабженіи Европы хлопкомъ, особенно при доставкѣ его черезъ Красноводскъ-Баку-Батумъ. Далѣе—тамъ можетъ богато развиться культура фруктовъ, винодѣліе, табачная культура, сахарная промышленность, даже чайная культура. Отъ хлопка получается большое количество масла, имѣющаго хорошій спросъ, и жмыховъ, которыми можно успѣшно откармливать скотъ для убоя, тѣмъ болѣе, что откармливаемый жмыхами отъ хлопковыхъ сѣмянъ скотъ расцѣнивается на рынкахъ по наивысшимъ цѣнамъ.

Вообще же великое значеніе для Россіи культуры хлопка можно понять уже изъ того, что, по подсчету извѣстнаго экономиста Кокорева, къ 1878 году Россія выплатила за границу за хлопокъ свыше милліарда рублей. Изъ дальнѣйшихъ подсчетовъ видно, что съ 1884 г. по 1905 г. Россія уплатила за ввезенный хлопокъ около двухъ милліардовъ. За послѣдніе 10 лѣтъ тоже ввезено не менѣе, какъ на одинъ милліардъ. Итого, по самымъ скромнымъ подсчетамъ, мы выплатили за 30 лѣтъ свыше 4.000.000.000 руб. контрибуціи только за то, что не культивировали сами хлопка. Удивительныя цифры! Но наше положеніе было бы еще прискорбнѣе, если бы по почину Д. И. Менделѣева не была бы значительно повышена пошлина на привозный хлопокъ. Только благодаря этому былъ данъ сильный толчекъ развитію хлопководства въ Туркестанѣ.

Да, безконечно правъ былъ Д. И. Менделѣевъ, говоря, что если бы не остановились оросительныя сооруженія, то мы не только перестали бы пріобрѣтать иностранный хлопокъ, но сами стали бы отправлять наши ситцы не на одинъ Востокъ, а и на Западъ, потому что нашъ хлопокъ обходится дешевле американскаго и египетскаго, а наша обработка его въ ситецъ такъ успѣшно совершенствуется благодаря конкуренціи, что вездѣ на всемірныхъ выставкахъ приводитъ экспертовъ въ удивленіе.

Съ осуществленіемъ проекта орошенія Закаспійской области немедленно возникли бы въ разныхъ пунктахъ образцовыя культурныя оазисы. Организовалось бы учрежденіе по переселенію на орошенныя мѣста, которое кредитовало бы переселенцевъ, приняло бы на себя также доставку имъ по дешевой цѣнѣ необходимыхъ матеріаловъ, устройство образцовыхъ плантацій и опытныхъ полей для наиболѣе цѣнныхъ культуръ растений: хлопка, винограда, свекловицы, сахарнаго сорго, шелка, чая, фруктовъ, табака, джугары, люцерны и т. д. Были бы учреждены спеціальныя учебныя заведенія по сельскому хозяйству, по промышленному хозяйству, техническія, агрономическія. Затѣмъ возникли бы хлопкоочистительныя заводы, винныя подвалы, свеклосахарныя заводы, склады консервированныхъ фруктовъ, грандіозное скотоводство при 8 урожаяхъ травъ въ годъ.

Но главная задача состояла бы все-таки въ организациі самой широкой постановки хлопководства, которое одно вернуло бы всѣ затраты по организациі и поддержанію оросительной системы, избавило бы Россію отъ ежегодныхъ 100 милліонныхъ контрибуцій, вернуло бы Россіи напрасно утекшіе въ Америку милліарды и

создало бы Россіи доминирующее положеніе на всѣхъ хлопковыхъ рынкахъ Европы.

И все это не сонъ, не красивая мечта, а возможная и близкая дѣйствительность. Будемъ же надѣяться, что на этотъ разъ грандіозный проектъ Г. П. Сазонова, опять всплывшій на поверхность російской дѣйстви-

тельности, не останется только проектомъ, а превратится въ дивную, пышно расцвѣтшую обѣтованную страну, орошаемую стройной системой каналовъ и населенную счастливымъ русскимъ народомъ.

А. Быковъ.

Новое земледѣліе.

Приближается эпоха новаго земледѣлія.

Объ этомъ послѣднее время говорятъ много и указываютъ даже, что ожидать новой эпохи придется не болѣе десятка лѣтъ.

Дѣло въ томъ, что послѣдніе научные и практическіе опыты съ электризаціей почвы и примѣненіемъ электрическаго свѣта въ земледѣліи дали необычайные результаты. Такъ на электризированной почвѣ урожайность хлѣбовъ: ржи, пшеницы, ячменя, кукурузы и т. д., увеличивается почти на 30%, возрастаніе урожайности картофеля достигаетъ 25% при вѣсѣ клубней на 20—50% болѣе, чѣмъ при обычныхъ условіяхъ. При электризации почвы во фруктовыхъ садахъ и виноградникахъ наблюдается почти полное отсутствіе пустоцвѣта, что поднимаетъ урожайность плодовыхъ деревьевъ по крайней мѣрѣ на 20—30%. При этомъ необходимо отмѣтить, что плоды получаютъ гораздо крупнѣе, слаще и сочнѣе, а главнымъ образомъ важно и то, что они созреваютъ на 2—3 недѣли раньше.

Поэтому вполне понятно, какую крупную роль должна сыграть въ сельскомъ хозяйствѣ электризація почвы.

Что же касается вліянія электрическаго свѣта на урожайность, то пока еще извѣстны только результаты примѣненія его къ оранжерейной культурѣ. Такъ, на-примѣръ, красный электрическій свѣтъ имѣетъ особенное вліяніе на цвѣтную капусту, морковь, артишоки, красную

и бѣлую рѣдису и т. д. Подъ вліяніемъ краснаго свѣта произрастаніе этихъ овощей необычайно ускоряется, и увеличивается вѣсъ и объемъ. Подъ вліяніемъ фіолетоваго электрическаго свѣта удваивается урожайность въ оранжереяхъ горошка, салата, фасоли, и на полное созреваніе требуется времени ровно вдвое менѣе, чѣмъ обыкновенно. Производятся опыты и съ другими цвѣтами свѣта и электризаціей почвы надъ всѣми видами культурныхъ растений. Главнымъ образомъ этими опытами заняты Америка, а у насъ въ Европѣ Бельгія и Франція.

Въ Россіи электрическія установки вводятся пока только въ нѣкоторыхъ образцовыхъ хозяйствахъ московской и кіевской губерній, а также на нѣкоторыхъ опытныхъ поляхъ, но слишкомъ благоприятные результаты, очевидно, дадутъ толчекъ къ самому широкому использованию новой производительной силы въ ближайшемъ же времени.

Такимъ образомъ мы идемъ въ настоящее время къ новому виду земледѣлія на малыхъ поверхностяхъ почвы, въ искусственныхъ помѣщеніяхъ и на почвѣ, изготовленной самимъ человекомъ, т. е. мы вступаемъ въ новую эпоху земледѣлія, когда о неурожаяхъ придется забыть, что сулитъ особенно завидное будущее для экономическаго благосостоянія Россіи, изнывающей теперь подъ бременемъ неурожаяевъ.

Дальневосточная хлѣбная житница.

1913 годъ окончательно выяснилъ, что Амурскую область смѣло можно считать нашей дальневосточной хлѣбной житницей.

Обширныя плодородныя пространства этой далекой окраины, однако, до послѣдняго времени продолжали оставаться или совершенно безъ разработки или, если ихъ и обрабатывали въ самыхъ ограниченныхъ размѣрахъ, то только для незначительнаго мѣстнаго потребленія.

Толчекъ къ развитію земледѣлія въ Амурской области дала амурская желѣзная дорога, сразу оживившая богато одаренный природою, но отрѣзанный ранѣе отъ всего міра, обширный край. Съ началомъ производства работъ по сооруженію дороги появились многочисленные потребители, и явилась возможность доставлять хлѣбъ къ населеннымъ пунктамъ изъ такихъ мѣстъ, откуда онъ раньше не могъ имѣть сбыта изъ-за бездорожья. Благодаря этому и цѣны на хлѣбъ стояли настолько низкія, что заниматься хлѣбопашествомъ не представлялось выгоднымъ дѣломъ.

Проведеніе дороги сразу измѣнило дѣло. Всюду заколосились богатая нивы, явились новыя рабочія руки, и работа закипѣла даже въ самыхъ отдаленныхъ уголкахъ плодороднаго края.

Первые урожаи цѣликомъ пошли на удовлетвореніе быстро возрастающаго мѣстнаго спроса. Цѣны на хлѣбъ держались настолько удовлетворительныя для хлѣбопашцевъ, что тѣ успѣли создать себѣ относительное мате-

ріальное благополучіе и значительно увеличить площади посѣвовъ, въ чемъ видѣли единственный залогъ своего будущаго благосостоянія и процвѣтанія мѣстнаго сельскаго хозяйства.

Наконецъ, наступилъ и 1913 годъ. Сборъ хлѣба оказался настолько богатымъ, что сразу почувствовалось переизобиліе.

И хлѣбопашцы приуныли... Не трагедія ли это амурскаго крестьянина?

Въ то время, когда въ европейскихъ губерніяхъ имперіи крестьянство мретъ и страдаетъ отъ неурожаяевъ и голода, когда за недосимки продается послѣдняя скотина, и крестьяне буквально таки сидятъ безъ хлѣба,—амурскіе крестьяне рѣшительно не знаютъ, куда дѣваться съ огромнымъ урожаемъ.

Понятно, что такое положеніе дѣла значительно понизило цѣны на хлѣбъ, которыя стали теперь даже ниже цѣнъ на тѣ же продукты въ самой Манчжуріи. Но и по низкимъ цѣнамъ пока еще нѣтъ возможности продать огромные запасы хлѣба.

Вся надежда остается поэтсму на оптовикахъ, но и у тѣхъ дѣла пока далеко не блестящи. Крупные хлѣбные торговцы выступили между прочимъ съ ходатайствомъ передъ интендантствомъ, закупившимъ уже для нуждъ войскъ приамурскаго округа необходимое количество хлѣба на 1914 годъ. Они предложили интендантству, чтобы оно приняло отъ нихъ въ запасъ еще около

2.000.000 пудовъ пшеницы и ярицы и около 500.000 пудовъ овса.

Удовлетвореніе этого ходатайства несомнѣнно будетъ клониться къ обоюдной пользѣ обѣихъ сторонъ и кромѣ того явится фактомъ огромной государственной важности. Во-первыхъ, это пріобрѣтеніе положило бы основаніе неприкосновеннымъ интендантскимъ запасамъ на случай политическихъ осложненій и разныхъ кризисовъ. Во-вторыхъ, оно благопріятно отразилось бы на развитіи и дальнѣйшемъ процвѣтаніи нашей новой дальневосточной хлѣбной житницы. Понятно, что съ тѣмъ и другимъ обстоятельствомъ приходится считаться весьма серьезно.

Одновременно съ этимъ, въ интересахъ развитія въ краѣ хлѣбопашества, настоятельнѣе необходимо воз-

будить вопросъ объ обложеніи пошлинами манчжурскаго хлѣба, ввозимаго въ Примурье.

Въ противномъ случаѣ новая богатая житница, не успѣвъ расцвѣсть, можетъ и захирѣть, а вѣдь амурская дорога проводилась не для того, чтобы погубить русскіе милліоны на строительство и взамѣнъ ничего не получить.

Будемъ же поэтому надѣяться, что мѣстная администрація и центральное правительство придутъ своевременно на помощь богатому и обильному природными богатствами краю...

И дальневосточная хлѣбная житница будетъ твердымъ оплотомъ Россіи на далекой окраинѣ Азіи.

С. А. Ш—инъ.

Къ вопросу о табачной монополіи.

Въ послѣднее время опять возникъ слухъ о введеніи у насъ табачной монополіи и, несмотря на всѣ официальные опроверженія, слухъ упорно держится и продолжаетъ волновать наши торгово-промышленные и сельскохозяйственные круги *) Защитники введенія табачной монополіи приводятъ слѣдующіе доводы. Нашъ мелкій табаководъ задыхается сейчасъ въ тискахъ крупныхъ табачныхъ фабрикантовъ и табачнаго треста. И вотъ мелкіе табаководы, признавая всѣ недостатки казенной монополіи, предпочитаютъ все-таки ее существующей въ настоящее время частной монополіи. Въ настоящее время замѣчается перепроизводство низшихъ сортовъ табака и только при казенной монополіи дешевые табаки могутъ найти распространеніе въ провинціи, которая еще не насыщена дешевыми папиросами. Указывается защитниками монополіи и на то обстоятельство, что выигрываетъ и потребитель, такъ какъ цѣны будутъ устанавливаться въ соответствии съ качествомъ издѣлій и съ казенныхъ табачныхъ фабрикъ не будутъ выпускать фальсифицированнаго продукта, какъ то порой наблюдается теперь. Точно также казенная монополія внесетъ и устойчивость въ продажныя цѣны, которыя иногда теперь колеблются до 300%, и обезпечитъ нормальное вознагражденіе табаковода. Представители казны указываютъ, что улучшится и положеніе рабочихъ на табачныхъ фаб-

рикахъ, такъ какъ они не будутъ находиться въ тѣхъ ужасныхъ антисанитарныхъ условіяхъ, какъ на частныхъ фабрикахъ. Относительно финансовой стороны дѣла, т. е. на сколько въ случаѣ введенія табачной монополіи увеличатся доходы казны, какъ въ рѣчахъ представителей нашего финансоваго вѣдомства, такъ и въ рѣчахъ представителей табачной промышленности звучала пессимистическая нота. Если только правительство и не будетъ игнорировать интересовъ сельскихъ хозяевъ и будетъ содѣйствовать культурѣ земли, то особыхъ доходовъ эта реформа не сулитъ.

Противники казенной табачной монополіи указываютъ, что при отсутствіи соревнованія у казны не будетъ стимула улучшать табака, а въ связи съ этимъ не будетъ такого стремленія и у табаководовъ. Они указывали на Францію, гдѣ съ введеніемъ казенной монополіи культура и качество табака сильно понизились. Указывали также и на казенную винную монополію: качество казеннаго вина нельзя и сравнивать съ тѣмъ виномъ, которое выпускалось до введенія монополіи частными предпринимателями.

Въ общемъ совѣщеніе не дало никакихъ осязательныхъ результатовъ, хотя въ рѣчахъ представителей правительства ясно замѣчалась тенденція къ расширенію казеннаго хозяйства.

Пробужденіе Голодной степи.

Въ Туркестанѣ существуетъ необозримое пространство земли, носящее названіе—Голодная степь. Уже само по себѣ названіе говоритъ о томъ, что эта обширная степь не пригодна для человѣческаго жилья, а, слѣдовательно, и для культурнаго развитія. Тѣмъ не менѣе опыты, произведенные на опытномъ полѣ въ Голодной степи, показали, что по всей степи возможно съ успѣхомъ насадить культуру хлопка, завести бахчеводство, заложить посѣвы люцерны, во многихъ мѣстахъ можно развести садоводство и виноградарство и т. д. Оказалось, однимъ словомъ, что тамъ можно вести не только домашнее, но даже крупное промышленное хозяйство. Главнымъ тормазомъ въ данномъ случаѣ являлся вопросъ объ орошеніи.

И, вотъ, осенью 1913 года послѣдовало открытіе Ро-

мановскаго оросительнаго канала. Общая площадь, для орошенія которой предназначается новый каналъ, исчисляется въ 45.000 десятинъ; кромѣ того къ ней примкнутъ 12 000 десятинъ, которыя съ переустройствомъ канала императора Николая I-го войдутъ въ общую сеть орошенія, что составитъ уже 57.000 десятинъ. Въ ближайшіе же годы, однако, предполагается довести общую орошаемую въ сѣверовосточной части Голодной степи площадь до 70—80.000 десятинъ, а также распространить орошеніе изъ того же магистральнаго канала на площадь въ 70—80.000 десятинъ въ сѣверозападной части степи.

На работы по сооруженію новаго оросительнаго канала, начатыя въ 1895 году, израсходовано съ требованіемъ капитальныхъ затратъ на каналъ императора Николая I-го и расходовъ по его ремонту около 8.800.000 рублей.

Вѣдомство земледѣлія предполагаетъ, что въ теченіе ближайшихъ лѣтъ площадь хлопковыхъ плантацій въ

*) На происшедшемъ подъ предѣлательствомъ товарища министра финансовъ совѣщеніи о русскомъ табаководствѣ въ началѣ 1914 года произошли горячіе дебаты между защитниками и противниками казенной табачной монополіи.

Голодной степи можетъ быть доведена до 20.000 десятинъ. Считая средній урожай только въ 50 пуд. съ десятины, съ этой площади ежегодно можно добывать не менѣе 1.000.000 пудовъ сырья, что представляетъ цѣнность въ 4—5.000.000 руб.

Еще значительно большая площадь отводится подъ хлѣбныя посѣвы, а также подъ бахчи, сады, виноградники и другія мелкія сельскія хозяйства.

Всѣ эти земли правительствомъ рѣшило отводить мел-

кими участками русскимъ переселенцамъ въ подворно-наслѣдственное пользованіе въ видѣ отдѣльныхъ хуторовъ или небольшихъ поселковъ съ отрубнымъ хозяйствомъ. За пользованіе землею установлена плата въ доходъ казны въ теченіе 20 лѣтъ по 155 руб. за десятину. Всего предполагается поселить на этомъ пространствѣ около 7.000 хозяйствъ или около 30.000 человѣкъ.

Такъ пробудилась Голодная степь и ждетъ своего культурнаго преобразованія.

Значеніе торфа какъ топлива.

Необычайный ростъ цѣнъ на дрова, каменный уголь и нефть поставило на очередь вопросъ о дешевомъ топливѣ. Въ послѣднее время замѣчается особый интересъ къ торфу, запасы котораго у насъ въ Россіи неисчерпаемы. По приблизительнымъ подсчетамъ количество торфа лишь во 24 губерніяхъ нечерноземной полосы Россіи опредѣляется въ 4.080.000.000 пудовъ. Если замѣнить торфомъ нефть, уголь, дрова и всѣ другіе виды топлива, то его хватитъ на 750 лѣтъ. Но до сего времени эти огромныя богатства были почти не тронуты. Существовавшія въ недавнее время невысокія цѣны на главные виды топлива исключали настоятельную потребность въ разработкѣ торфа. При современной же стоимости указанныхъ видовъ топлива, торфяное отопленіе, будучи самымъ дешевымъ, съ каждымъ годомъ приобретаетъ все большее и большее распространеніе. Главнымъ потребителемъ торфяного топлива являются въ настоящее время фабрики и заводы, особенно въ губерніяхъ промышленнаго района, гдѣ интенсивная разработка торфа ведется при помощи особыхъ машинъ. Въ нѣкоторыхъ мѣстностяхъ торфъ, какъ топливо, вытѣсняетъ дрова, вывозится на городскіе рынки и становится предметомъ оживленнаго торговаго наряду съ дровами.

При этомъ необходимо замѣтить слѣдующее.

Благодаря все усиливающемуся потребленію дровъ, съ каждымъ годомъ наши лѣсныя губерніи все болѣе и

болѣе обезлѣсиваются, и въ близкомъ будущемъ этимъ губерніямъ грозитъ участь быть причисленнымъ къ степнымъ губерніямъ. А между тѣмъ тутъ, рядомъ, находятся громадныя залежи дешеваго топлива, торфа, разработка котораго настолько не сложна, что кромѣ свободнаго времени и здоровыхъ рукъ ничего не требуетъ, и потому является доступной каждому сельскому хозяину. Западная Европа давно насъ опередила въ этомъ дѣлѣ. Голландія, бѣдная лѣсами, приступила къ разработкѣ торфа еще въ XVI вѣкѣ. Съ этою цѣлью предварительно осушали болота, проводя рядъ каналовъ, по которымъ въ то же время доставляли добытый торфъ на мѣста потребленія. Въ Баваріи въ началѣ XVIII столѣтія былъ изданъ указъ, обязывающій землевладѣльцевъ обрабатывать болота подъ угрозой ихъ конфискаціи.

Позднѣе въ Германіи разработанные торфяники стали обрабатывать и удобрять особымъ способомъ, и на мѣстѣ обширныхъ торфяныхъ болотъ образовались поля, луга и пастбища, сады, виноградники. Изъ Германіи эти способы разработки торфа проникли въ другія государства западной Европы.

Такимъ образомъ разработка торфяныхъ полей кромѣ добычанія дешеваго топлива, дѣлаетъ громадное количество земель пригодными для сельскохозяйственной культуры.

Скотоводство въ 1914 г.

По свѣдѣніямъ земскихъ управъ, сельскихъ хозяевъ и корреспондентовъ „Тор. Пром. Газ.“ нынѣшнюю перезимовку скота весьма трудно охарактеризовать какимъ-нибудь однимъ опредѣленіемъ, объединяющимъ всѣ районы нашего обширнаго отечества. Настолько рѣзко различились въ этомъ отношеніи однѣ мѣстности отъ другихъ, что въ конечномъ результатѣ картина получилась весьма пестрая, притомъ почти до деталей сходная съ картиной урожая кормовъ, главнымъ образомъ, сѣна. Гдѣ сборъ сѣна былъ хорошъ, тамъ и скотъ перенесъ зиму легко, гдѣ онъ былъ малъ, тамъ зима была тяжелая для скотоводческаго хозяйства.

Въ общихъ чертахъ состояніе нашего скотоводства представляется въ слѣдующемъ видѣ: въ сѣверо-западномъ, приозерномъ и центральномъ районахъ скотъ перезимовалъ плохо, и къ настоящему моменту онъ тощій и слабый; во всѣхъ остальныхъ районахъ, т. е. сѣверо-восточномъ, волжскомъ, степномъ, южномъ и юго-западномъ, приволжскомъ и на окраинахъ перезимовка была болѣе или менѣе благополучной, и скотъ вышелъ изъ зимы въ среднемъ тѣлѣ и частью сытымъ (откормленнымъ).

Ниже приводимъ болѣе подробныя свѣдѣнія объ условіяхъ перезимовки, состояніи скота, ярмаркахъ и цѣнахъ и состояніи пастбищъ ко времени выгона на подножный кормъ.

Хорошо перезимовалъ скотъ во всемъ Поволжьѣ кромѣ Семеновскаго, Макарьевскаго и Васильурскаго у.у. Нижегородской губ., гдѣ испытывался нѣкоторый недостатокъ кормовъ; далѣе—въ заложскихъ степяхъ, гдѣ обиліе корма дало возможность оставить запасы вполнѣ достаточные еще для одной зимы; въ новороссійскомъ районѣ, юго-западномъ и изъ малороссійскихъ губерній—въ Полтавской, Харьковской и Подольской губ., кромѣ нѣкоторыхъ мѣстностей Ольгопольскаго, Брацлавскаго и Гайсинскаго у.у., гдѣ былъ недостатокъ кормовъ, между тѣмъ какъ во всей остальной части губерніи корма было съ избыткомъ; въ Царствѣ Польскомъ, исключая большую часть Люблинской губ.; въ губерніяхъ Калужской и Тамбовской, въ Прибалтійскомъ краѣ, кромѣ Эстляндской губ.; въ Ковенской и небольшой части Виленской губ., во всемъ сѣверо-восточномъ районѣ, степныхъ областяхъ, западной Сибири и въ Закавказьѣ. Въ перечисленныхъ губерніяхъ скотъ вышелъ изъ зимы частью откормлен-

нымъ, частью въ среднемъ тѣлѣ. Весеннія ярмарки прошли весьма бойко при маломъ предложеніи скота съ повышеніемъ цѣнъ противъ прошлаго года на 10—20%. За среднюю корову молочную платили (въ среднемъ) 65—70 р., за лошадь рабочую крестьянскую 70 р., пару воловъ рабочихъ 180 р. Во многихъ мѣстностяхъ наблюдается переходъ или расширение уже существующаго молочнаго хозяйства за счетъ другихъ отраслей, особенно льноводства и культуры картофеля. Состояніе выпасовъ пестрое, въ большинствѣ случаевъ пока неудовлетворительное; арендныя цѣны на нихъ высоки 10—20 р. за десятину и 6—10 р. отъ штуки рогатаго скота въ лѣто.

Въ удовлетворительномъ состояніи послѣ благополучной зимы скотоводство представляется въ губерніяхъ Курской, Кіевской, Черниговской, Псковской, за исключеніемъ Порховскаго, Новоржевскаго и Псковскаго уу., достигнутыхъ неурожаемъ сѣна и прочихъ кормовъ, Петроградской, Эстляндской, Вятской, Владимірской, Костромской, Тульской, Орловской, Рязанской, Воронежской, Могилевской, большей части Волынской и Виленской губ. и въ небольшихъ районахъ губерній Гродненской, Витебской и Минской. Сюда же слѣдуетъ отнести сѣверный и средній Кавказъ, за исключеніемъ Нальчикскаго и Кизлярскаго окр. Терской обл. и Кагызманскаго окр. Карсской обл., гдѣ недостатокъ кормовъ тяжело отозвался на скотоводствѣ. Во всѣхъ вышеназванныхъ районахъ, хотя и не было излишковъ корма, однако, его хватило до весны, и скотъ вышелъ на подножный кормъ въ среднемъ тѣлѣ. Распродажъ на почвѣ недостатка кормовъ здѣсь или вовсе не наблюдалось или встрѣчались какъ рѣдкіе, единичные случаи. Если же въ нѣкоторыхъ районахъ, главнымъ образомъ, на западѣ и въ приозерномъ краѣ были усиленныя продажи скота по веснѣ, то онѣ вызывались больше нуждою крестьянъ въ деньгахъ, чѣмъ недостаткомъ кормовъ. Особыхъ перемѣнъ въ состояніи скотоводства сравнительно съ прошлымъ годомъ здѣсь не произошло. Переходъ къ молочному хозяйству наблюдался кое-гдѣ въ малороссійскихъ и западныхъ губерніяхъ, во-первыхъ, за счетъ мясного и рабочаго скотоводства, во-вторыхъ, за счетъ льноводства, и благодаря, главнымъ образомъ, содѣйствію земствъ. Ярмарки весеннія прошли оживленно при небольшомъ пригонѣ скота и высокихъ цѣнахъ, осо-

бенно на молочный скотъ и лошадей. Коровы проходили по 80—120 р., лошади 70—100—200 р., убойный скотъ по 4 р. 50 к.—5 р. п. живого вѣса. Состояніе выпасовъ и выпасныхъ полевщинъ ко времени выгона скота на подножный кормъ по большей части неудовлетворительное; цѣны арендныя высоки, особенно въ центральныхъ губерніяхъ и въ Малороссіи, въ первыхъ—10—20 р. съ дес., во второй отъ 20 до 40 р. (Курская, Харьковская, Кіевская губ.).

Наконецъ, неудовлетворительно и плохо перезимовалъ скотъ въ значительной части Волынской губ., особенно въ уу. Ковельскомъ, Ровенскомъ, Острожскомъ и Луцкомъ; изъ западныхъ—въ Смоленской, большей части Витебской губ. (уу. Двинскій, Городокскій, Невельскій, Полоцкій), въ Кимовичскомъ и Оршанскомъ уу. Могилевской губ., въ Бобруйскомъ и особенно Пинскомъ уу., Минской г., далѣе—въ рядѣ центральныхъ губерній промышленнаго района—Московской, Тверской, Ярославской, части Костромской, Калужской (особенно Жиздринскій у.) и изъ сѣверныхъ—въ Вологодской губерніи. Здѣсь частью неурожай, частью плохое состояніе кормовъ еще съ осени вынуждали крестьянъ продавать скотъ, оставляя лишь самый необходимый въ хозяйствѣ. Къ веснѣ же распродажа скота еще болѣе усилилась, но такъ какъ скотъ поступалъ въ продажу тощій, то покупали его весьма неохотно и по ничтожнымъ цѣнамъ. Впрочемъ, на болѣе или менѣе сытый и здоровый скотъ цѣны стояли очень хорошия. Изъ всѣхъ выше перечисленныхъ мѣстностей особенно пострадало скотоводство въ Пинскомъ у., гдѣ разлившіяся рѣки отъ непрерывныхъ дождей во время уборки сѣна унесли значительную часть покосовъ, а оставшееся сѣно, мокрое и смѣшанное съ землей, оказалось негоднымъ для корма. Здѣсь распродажа скота была значительной, кромѣ того, на почвѣ недостатка и плохого качества корма наблюдались заболѣванія и падежъ скота. Слѣдуетъ отмѣтить, что земство во многихъ губерніяхъ, особенно центральныхъ, дѣятельно пришло на помощь крестьянамъ, снабжая ихъ по дешевой цѣнѣ сѣномъ, купленнымъ въ урожайныхъ районахъ. Состояніе выпасовъ къ маю мѣсяцу 1914 г. представляется частью среднимъ, частью неудовлетворительнымъ. Арендныя цѣны невысоки.

Совѣтъ сѣздовъ представителей лѣсной промышленности и торговли.

Необходимость объединенія и созданія крупной общественной организаціи, долженствующей служить посредствующимъ звеномъ между лѣсопромышленниками, съ одной стороны, центральной правительственной властью и законодательными учрежденіями съ другой, создалась уже давно и тѣмъ сильнѣе, что лѣсное дѣло, оцѣниваемое по одному только вывозу суммой въ 150 милліоновъ руб., занимаетъ въ Россіи второе мѣсто послѣ хлѣбопашества. Однако, только въ весьма недавнее время разрозненные лѣсопромышленники сплотились и создали организаціонное бюро, которое выработало проектъ положенія о сѣздахъ представителей лѣсной промышленности и торговли, Высочайшее утвержденный 9 февраля 1914 года. Созванный на 4-е Мая 1914 г. сѣздъ принялъ рядъ постановленій по вопросамъ, касающимся лѣсного законодательства, сплава лѣса, привоза его черезъ чужія владѣнія и по желѣзнымъ дорогамъ, страхованія

лѣсопильныхъ заводовъ, древообдѣлательныхъ фабрикъ и лѣсныхъ матеріаловъ, пересмотра торговыхъ договоровъ съ иностранными государствами, акціонернаго законодательства и лѣсныхъ операций казны.

Тогда же сѣздомъ былъ избранъ исполнительный органъ сѣздовъ—совѣтъ, который и приступилъ къ работамъ, намѣченнымъ первымъ сѣздомъ. Предсѣдателемъ совѣта избранъ членъ Государственнаго Совѣта Тимирязевъ, товарищами предсѣдателя Е. Ф. Давыдовъ, членъ Государственнаго Совѣта В. И. Денисовъ и А. Д. Кононовъ, управляющимъ дѣлами А. П. Бабкинъ и казначеемъ А. А. Алленъ.

Совѣтъ сѣздовъ представителей лѣсной промышленности и торговли находится въ Петроградѣ. Невскій, 92. Телѣф. 199—24.

Телеграфный адресъ:

„Петроградъ Лѣсосѣздъ“.

Совѣтъ съѣздовъ мукомоловъ.

Въ 1896 году положено начало създамъ мукомоловъ и ихъ исполнительному органу совѣту съѣздовъ. Этой организаціею поставлена задача создать въ Россіи на ряду съ зерновымъ хлѣбнымъ рынкомъ столь-же развитой и обширный мукомольный рынокъ. Экспортируя, вмѣсто зерна, муку, страна обезпечиваетъ не только наиболее выгодную форму сбыта продуктовъ своей сельскохозяйственной промышленности, но и привлекаетъ иностранцевъ къ оплатѣ народнаго труда, вложеннаго въ производство. Наряду съ этимъ при экспортѣ муки, народное хозяйство освобождается отъ непроезводительной перевозки всѣхъ тѣхъ отбросовъ, которые отдѣляются при перемолѣ, въ видѣ отрубей и низкихъ сортовъ муки, отбросы остаются въ странѣ и составляютъ надежный фондъ интенсивныхъ кормовыхъ средствъ, столь необходимыхъ для развитія животноводства. Наконецъ, развитіе мукомольной промышленности содѣйствуетъ также и улучшенію зернового хозяйства. Квалифицированныя требованія, предъявляемыя мукомолами къ зерну, вызываютъ улучшения его качества; усиливается внутренній рынокъ для зерна, и тѣмъ самымъ создается надлежащій противовѣсъ зерновому экспорту, позволяя послѣднему стать болѣе самостоятельнымъ и независимымъ отъ иностранныхъ рынковъ.

Безспорныя преимущества экспорта зерна въ переработанномъ видѣ, возбудили живой интересъ къ нашей мукомольной промышленности. Бросалась въ глаза отсталость нашего мукомольнаго дѣла въ сравненіи съ иностранными сосѣдями. Въ самомъ дѣлѣ, въ то время какъ Северо-Американскіе Соединенные Штаты экспортируютъ 65% общаго количества производимой въ странѣ муки, Германія—35%, Россія вывозитъ всего лишь 5% произведенной муки. Невыгодно отражается на нашемъ мучномъ экспортѣ и высокая степень мукомольной промышленности иностранныхъ государствъ; конкуренція для насъ слишкомъ тяжела. Сухопутная граница для экспорта нашей муки почти закрыта вслѣдствіе самоограженія Германіи дифференціальными пошлинами и высокой степени совершенства мукомольной промышленности въ Австро-Венгрии. Нашъ вывозъ муки идетъ морскимъ путемъ и направляется главнымъ образомъ въ Швецію и Норвегію и лишь въ послѣднее время въ Египетъ, Турцію и Италію. На Англійскомъ рынкѣ насъ вытѣсняють С.-Американскіе Соединенные Штаты, въ силу благоприятныхъ для нихъ фрахтовыхъ условій. Конкуренція иностранцевъ грозитъ отнять не только нашъ естественный рынокъ—Финляндію, но и Царство Польское, Прибалтійскій край и даже столичныя рынки.

Какъ видимъ, мукомольной промышленности угрожаетъ серьезная опасность. Все это сугубо вызываетъ настоятельную необходимость надлежащаго развитія нашего мукомольнаго дѣла, а въ особенности обезпеченія сбыта нашей муки за границу и охраны прочнаго положенія ея на тѣхъ рынкахъ, гдѣ она уже водворена.

Сознавая всю тяжесть создавашагося положенія и необходимость всесторонняго обслѣдованія недостатковъ нашего мукомольнаго дѣла, собравшіеся мукомолы на X-омъ съѣздѣ (1907 г.), разработали проектъ реформирования организаціи съѣздовъ, въ цѣляхъ наибольшаго соотвѣтствія организаціи запросамъ, предъявляемымъ мукомольною промышленностью. Выработанный проектъ стремится внести большую ясность въ распредѣленіе сферы компетенціи съѣздовъ общеперскихъ и районныхъ. На общеперскіе съѣзды проектируется возложить предварительное обсужденіе всѣхъ законопроектовъ, имѣющихъ отношеніе къ мукомольной промышленности. Проектъ предусматриваетъ: введеніе обязательной регистраціи

мельницъ; участіе районныхъ комитетовъ въ общихъ и раскладочныхъ присутствіяхъ палатъ, а равно въ различныхъ оцѣночныхъ комиссіяхъ мѣстныхъ общественныхъ учреждений и желѣзнодорожныхъ порайонныхъ комитетахъ по массовой перевозкѣ грузовъ; коллективное участіе въ организаціи больничныхъ кассъ; страхованіе рабочихъ и т. д. Полученіе средствъ на нужды съѣздовъ предполагается получать путемъ принудительнаго обложенія мельницъ въ существовавшихъ ранѣе размѣрахъ, т. е. съ мельницъ, причисленныхъ по внесенію основного промысловаго налога къ V разряду—15 руб. въ годъ, IV—50 руб., III—120 руб., II—240 руб., I—400 руб. Совѣтъ съѣздовъ вошелъ съ ходатайствомъ въ министерство торговли и промышленности о разработкѣ соответствующаго законопроекта, 30 мая 1908 года министерство торговли и промышленности внесло законопроектъ въ Государственную Думу, но послѣдняя отклонила его въ засѣданіи 5 марта 1909 г. 25 сентября 1909 г. правительство вторично внесло въ Государственную Думу тотъ-же законопроектъ, внося въ него поправки. Законопроектъ вторично былъ отклоненъ. Двукратное отклоненіе законопроекта Государственная Дума мотивировала опасностью превращенія съѣздовъ мукомоловъ въ синдикатъ, а также нежелательностью введенія принципа принудительнаго обложенія. Государственная Дума оставила съѣзды мукомоловъ безъ настоятельныхъ реформъ, опираясь на мотивы, тщательное разсмотрѣніе которыхъ послѣдующими съѣздами, показало всю ихъ неосновательность. Насколько необоснована мотивировка Г. Думы показываютъ слѣдующія данныя анкеты, произведенной въ 1908 году министерствомъ финансовъ: всего въ имперіи числится 144.066 мельницъ,—изъ нихъ товарныхъ (первыхъ пяти разрядовъ)—2.416, мѣстныхъ (VI и VII разряда)—5.314 и сельскохозяйственныхъ—136.325. Въ составъ съѣздовъ мукомоловъ входятъ только товарныя мельницы, которыми перемалывается 657.295 тысячъ пудовъ при общемъ перемолѣ въ 1.943.590 тыс. пудовъ; такимъ образомъ, не входящая въ организацію мельницы производятъ почти $\frac{2}{3}$ потребляемаго въ Россіи продукта. Вмѣстѣ съ тѣмъ характерно распредѣленіе размолки ржи и пшеницы между тѣми-же разрядами мельницъ; рожь является предметомъ внутренняго сельскаго потребленія, пшеница — служить предметомъ экспорта и городского потребленія, и едва $\frac{1}{3}$ всей перемалываемой ржи приходится на товарныя мельницы, а остальныя $\frac{2}{3}$ перемалываются на сельскохозяйственныхъ мельницахъ. Такимъ образомъ, предметъ внутренняго потребленія — ржаная мука, поднятіе цѣны на которую было-бы главною цѣлью мучнаго синдиката, почти не является предметомъ торговли объединяющихся въ съѣзды мукомоловъ. Что-же касается принудительнаго сбора, то онъ не является новостью и взимается нынѣ съ участниковъ многихъ съѣздовъ, напримѣръ, марганцеваго, нефтянаго, горно-промышленнаго и другихъ.

Все это заставляетъ думать, что возбужденное вновь ходатайство мукомоловъ, собравшихся на X-омъ съѣздѣ 10 марта 1911 года, о законодательномъ утвержденіи предполагаемой реорганизаціи съѣздовъ, увѣнчается успѣхомъ, и дѣятельность съѣздовъ столь плодотворная получить дальнѣйшее развитіе. Сдѣлано слишкомъ много, чтобы останавливаться на полдорогѣ. Съ самаго возникновенія всѣ старанія съѣздовъ и ихъ исполнительнаго органа совѣта съѣздовъ были направлены къ принятію мѣръ для правильной постановки и организаціи русскаго мукомольнаго дѣла. Черезъ особо командированныхъ лицъ производились изслѣдованія главнѣйшихъ иностранныхъ рынковъ; принимались всѣ мѣры къ развитію экспорта

муки за границу; обезпечивалось надлежащее участие русских мукомоловъ на международных выставкахъ въ Парижѣ—1900 года, Стокгольмѣ—1897 г., Глазгоу — 1901 г. и Туринѣ—1911 года; неоднократно учреждались агентуры и комиссіонерства въ Турціи и Египтѣ. Обсуждались вопросы: о пониженіи ж.-дорожныхъ тарифовъ на муку; техническаго усовершенствованія машинъ и оборудованія мельницъ; промысловаго обложенія; объ организациі взаимнаго страхованія мельницъ; страхованія рабочихъ въ мельничныхъ предпріятіяхъ отъ несчастныхъ случаевъ. Обращено серьезное вниманіе на подготовку молодыхъ людей для практической дѣятельности на мельницахъ, — для этихъ цѣлей отпускается изъ средствъ съѣздовъ пособие на содержаніе четырехъ учебныхъ заведеній: одесскаго мельнично-техническаго училища, нижегородской школы мукомоловъ, митавской мукомольной школы, отдѣленія при варшавскомъ частномъ училищѣ г. Пютровскаго. Заботами съѣздовъ въ 1909 году была устроена первая всероссійская мукомольная выставка, поставившая себѣ цѣлью выясненіе современнаго положенія русской мукомольной промышленности, возможно широкое ознакомленіе иностранныхъ и русскихъ покупателей съ высокими качествами русской муки, а также освѣдомленіе мукомоловъ съ новѣйшими техни-

ческими изобрѣтеніями въ области мукомольнаго машиностроенія и возможной экономіи топлива. 7 марта 1911 года утвержденъ министромъ финансовъ уставъ всероссійскаго мукомольнаго банка, представленный съѣздомъ съѣздовъ.

Исполнительнымъ органомъ съѣздовъ мукомоловъ является совѣтъ съѣздовъ. Онъ состоитъ изъ членовъ-уполномоченныхъ, избранныхъ районными съѣздами: Петроградскимъ—Г. З. Берендъ, Верхневолжскимъ—В. А. Жилова, Средневолжскимъ—Я. М. Башкирова, Нижневолжскимъ—Ф. П. Шмидтъ, Заволжскимъ—А. В. Юрова, Азовско-Кавказскимъ—Я. Ф. Николенко, Южнымъ—И. И. Тиссенъ, Черноморскимъ—Г. Э. Вейнштейнъ, Кіевскимъ—Я. Л. Полякова, Привислинскимъ—М. Т. Гродзенскаго, Сѣверо-Западномъ—И. А. Россенъ, Московскимъ—Н. С. Цылева, Центральнымъ—А. А. Петрова, Западно-Сибирскимъ—П. В. Иванова, Закаспійскимъ—П. Ф. Плещеева. Предсѣдатель совѣта—вакансія; товарищи предсѣдателя: Г. Э. Вейнштейнъ и Н. С. Цылевъ, первый изъ нихъ заступаетъ мѣсто предсѣдателя; казначей—А. М. Рысь. Завѣдующій дѣлами совѣта—А. Ф. Волковъ; секретарь совѣта—А. Н. Ивановъ.

Совѣтъ съѣздовъ находится въ Петроградѣ, Невскій пр., д. 109; тел. 29—90.

Акціонерное Общество Ново-Дюровскаго графа Алексѣя Орлова-Давыдова свекло-сахаро-рафинаднаго завода.

Общество учреждено въ 1909 г. съ основнымъ капиталомъ въ 50.000 р., который въ томъ же году увеличенъ еще на 500.000 руб. Обороты предпріятія въ 1911—1912 г.—42.982.889 р. Предсѣдателемъ правленія

состоитъ графъ А. А. Орловъ-Давыдовъ, директоромъ-распорядителемъ Р. С. Корнѣевъ, членомъ правленія С. П. Дороватовскій. Правленіе: Петроградъ. Галерная ул. 19.

Товарищество спиртоочистительныхъ заводовъ.

Начало дѣятельности товарищества относится къ 1876 г. съ основнымъ капиталомъ 900.000 руб. Заводы имѣются въ Александровскѣ, Верро, Климовичахъ, Курскѣ, Кѣльцахъ, Умани, Ревелѣ и при станц. Ромоданъ. Годичный оборотъ отъ 120.000 р. до 160.000 руб. при

30 служащихъ и 96 рабочихъ. Предсѣдателемъ правленія состоитъ бар. Н. Е. Врангель, членами Р. А. фонъ-Пистолькорсъ и Л. Я. Можейко.

Правленіе: Петроградъ. Екатерининская ул. 6.

Ревельское товарищество винокуренныхъ заводчиковъ „Розенъ и К^о“.

Петроградская контора: Усачевъ пер. д. № 111.

Товарищество русскихъ инженеровъ архитекторовъ и землемѣровъ К. Ф. Бурковъ и К^о.

Товарищество учреждено въ 1910 г. съ основнымъ капиталомъ въ 10.000 р.

Правленіе: Петроградъ. Садовая ул., 35.

ХРОНИКА.

Отъ государственнаго банка.

Управляющій государственнымъ банкомъ довелъ до всеобщаго свѣдѣнія:

„Въ 1912, 1913 и 1914 г. г. были открыты и нынѣ дѣствуютъ зернохранилища государственнаго банка при ст.

Грязи, Валуйки, Таловая, Лиски, Миллерово юго-восточныхъ жел. дор., при ст. ст. Толкай, Абдулино и Бугуруславъ самаро-златоустовской жел. дор. при ст. ст. Неприкъ, Богатое и Сорочинская ташкентской жел. дор. и при ст. Горбѣево московско-казанской жел. дор. Настоящимъ государственный банкъ объявляетъ объ открытіи 15 мая с. г. для

всеобщаго пользования зернохранилища банка въ аткарскомъ уездѣ, саратовской губ. при ст. Екатериновка рязанско-уральской жел. дор.*

Съѣздъ льноводныхъ земствъ.

Возбужденъ вопросъ о созывѣ въ 1915 г. при льяномъ комитетѣ главнаго управления земледѣлія и землеустройства съѣзда представителей льноводныхъ земствъ. Къ этому съѣзду псковской губернской земской управой будетъ разработанъ проектъ устава союза земствъ льноводныхъ губерній, который явится постояннымъ учрежденіемъ, содѣйствующимъ развитію отечественнаго льноводства.

Инструкторы льняного дѣла.

На состоявшемся во Псковѣ чрезвычайномъ губернскомъ земскомъ собраніи постановлено возбудить ходатайство передъ льяннымъ комитетомъ и департаментомъ земледѣлія объ учрежденіи въ псковской губ. школы для подготовки инструкторовъ по льноводству. Созданіе кадра свѣдующихъ инструкторовъ по льноводству, являясь давно уже необходимымъ, дастъ несомнѣнно серьезный толчекъ къ развитію льняного хозяйства во всемъ псковскомъ районѣ, а потому скорѣйшее осуществленіе проекта школы весьма желательно.

Борьба съ филлоксерой въ Бессарабіи.

Въ теченіе 1895—1909 г. Бессарабію постигло страшное бѣдствіе: филлоксерой было уничтожено 40.000 десятинъ виноградниковъ, и хозяева ихъ понесли убытковъ до 60.000.000 р. Единственная рациональная борьба съ этимъ вредителемъ въ настоящее время сводится къ замѣнѣ прежнихъ насажденій новымъ посадочнымъ матеріаломъ — американской филлоксероустойчивой лозой. На помощь пострадавшимъ отъ филлоксеры пришло и кишиневское земство, которое въ теченіе 1910—1913 г.г. закупило посадочнаго матеріала болѣе, чѣмъ на 260.000 руб. и роздало его крестьянамъ въ ссуду срокомъ на 5 лѣтъ. Но этого, конечно, недостаточно. Спросъ на саженцы все растетъ, а средства же земства истощены. Поэтому земство и обратилось за помощью въ главное управление землеустройства и земледѣлія, которое и выдало ссуду въ 1914 году на десять лѣтъ 225.000 рублей. Рассчитывая на дальнѣйшую въ этой формѣ помощь со стороны главнаго управления землеустройства и земледѣлія, земство предполагаетъ возстановить всю погибшую площадь виноградниковъ въ теченіе 9—10 лѣтъ.

Лѣсопромышленность въ Финляндіи.

Годовому собранію финляндскихъ лѣсопромышленниковъ, происходившему въ началѣ февраля 1914 г., былъ представленъ отчетъ лѣсной кампаніи съ 15 ноября 1912 года по 15 ноября 1913 года. По даннымъ отчета, лѣсопильными заводами Финляндіи за этотъ періодъ распилено лѣса 536.593 стандарта противъ 481.275 стандартовъ въ 1911—1912 операционномъ году. Къ началу 1914 года на заводахъ остается 203.999 стандартовъ пиленнаго товара противъ 189.997 стандартовъ соответствующаго остатка къ началу 1913 года. Производство пиленнаго товара съ 1 января 1914 года до 30 апрѣля того же года, т. е. до открытія навигаціи исчисляется въ 378.379 стандартовъ, противъ 381.630 станд., бывшихъ къ 30 апрѣля 1913 года. У лѣсопильныхъ заводовъ къ началу шоловочной кампаніи текущаго сезона (15 ноября) имѣлось 8.464.834 бревна, противъ 8.313.999 шт. бревенъ подобнаго же запаса въ прошломъ году.

Рыбопромышленность въ Приамурьѣ.

Приамурское управление государственныхъ имуществъ опубликовало свѣдѣнія о количествѣ добытой въ приамурскомъ генераль-губернаторствѣ рыбы и о распредѣленіи ея между русскимъ и японскимъ рынками.

За послѣднія 6 лѣтъ уловъ рыбы возросъ чуть ли не вдвое: въ 1907 году поймано рыбы 3.255.415 пудовъ, въ 1912 году—6.193.328 пудовъ.

Изъ этого количества добытой рыбы большая часть идетъ на японскій рынокъ, въ среднемъ 66—75% ежегодно. Въ 1907 году управленіемъ было сдано 93 рыбопромышленныхъ участка. Изъ этого количества русскіе заарендовали только 6 участковъ, японцы—87. Въ 1908 году русскіе заарендовали 14 участковъ, японцы—115 и въ 1909 году русскіе—37, японцы—183. Въ общемъ 80% всѣхъ рыбныхъ промысловъ въ Приамурьѣ находится въ рукахъ японцевъ.

Очистка хлопка.

Какъ извѣстно, нашъ хлопокъ расчищается фабрикантами инже американскаго. Объясняется это засоренностью русскаго хлопка пѣлѣдствіе несовершенной очистки. У насъ

до сихъ поръ очистка хлопка производится ручнымъ способомъ, въ Америкѣ же уже давно очистка производится машиннымъ способомъ, который понижаетъ влажность хлопка, придаетъ ему бѣлизну и кромѣ того при этомъ способѣ получается меньшая засоренность. Важнымъ преимуществомъ заводовъ, оборудованныхъ пневматическими машинами, является также ихъ большая гигиеничность. Главнымъ затрудненіемъ для перехода къ машинному способу очистки хлопка служитъ необходимость новыхъ затратъ. Эти затраты опредѣляются до 20.000 руб. на каждый заводъ.

Къ развитію сыроваренія въ Сибири.

Наше молочное хозяйство развивается очень быстро. Но у насъ переработка молока ограничивается, главнымъ образомъ, производствомъ масла. При этомъ очень мало обращается вниманія на приготовленіе высокихъ сортовъ продукта. Между тѣмъ Англія, потребляющая большое количество русскаго масла, не менѣе нуждается въ дешевыхъ сортахъ сыра. Всѣ данныя говорятъ за то, что Россія легко можетъ стать поставщицей сыра для англичанъ. Особенно въ этомъ отношеніи для развитія сыроваренія пригодна Сибирь. Англичане давно обратили вниманіе на Сибирь и принимаютъ рядъ мѣръ къ организаціи сыроваренія въ Сибири и къ обезпеченію сбыта русскимъ сыромъ. Съ этой цѣлью командированы опытные агенты, посылаются специалисты сыровары, отправляются соответствующія заказы. Вместе съ тѣмъ возбуждается рядъ ходатайствъ: о пониженіи тарифа на перевозку молочныхъ продуктовъ, увеличеніи количества холодильныхъ вагоновъ и объ облегченіи условій пользования вагонами-ледниками въ жаркое время года.

Зернохранилище въ Саратовѣ.

На совѣщаніи при отдѣленіи государственнаго банка въ Саратовѣ представителей земства, города, биржи, желѣзной дороги и водныхъ путей постановлено ходатайствовать объ устройствѣ въ Саратовѣ элеватора и зернохранилища емкостью въ 1.700.000 пудовъ. Насколько въ настоящее время удалось выяснитъ этотъ вопросъ, принципиальныхъ препятствій къ осуществленію этого проекта не имѣется, но необходимо изыскать достаточныя для сооруженія и первоначальной эксплуатаціи средства, а также возможно подробнѣе выяснитъ будущіе обороты предпріятія.

Богатая лѣсная концессія.

Русское торгово-промышленное паевое товарищество „Бр. Поповы и К^о“ заключило съ китайскимъ правительствомъ сдѣлку на пріобрѣтеніе для эксплуатаціи товариществомъ близъ станицы Мацхоэ кит.-вост. жел. дороги большой площади дѣственныхъ лѣсныхъ угодій, достигающей 4.000 десятинъ. Во главѣ этого предпріятія стоитъ извѣстный пионеръ Дальняго Востока и Манчжуріи коммерціи совѣтникъ А. Д. Поповъ. Новая концессія сулитъ товариществу весьма солидные доходы, тѣмъ болѣе, что на заарендованной площади найдены большія залежи золота и угля.

Разведеніе породистаго скота.

Рядъ энергичныхъ мѣропріятій сѣвернаго сельско-хозяйственнаго общества въ Петроградѣ между прочимъ пополнился организаціей союза хозяевъ, поставившихъ своей цѣлью разведеніе породистаго ярославскаго и холмогорскаго скота. Новый союзъ будетъ вести особую „племенную книгу“, въ которой постепенно будутъ отмѣчаться все владѣльцы породистаго скота, отъ которыхъ берется обязательство, что они безпрекословно допускаютъ контроль союза надъ своимъ скотомъ и пользуются для коровъ тѣми быками, которые занесены въ „племенную книгу“. Надо полагать, что это мѣропріятіе не замедлитъ дать самые удовлетворительные результаты въ смыслѣ улучшенія породы молочнаго хозяйства.

Херсонскій элеваторъ.

Совѣтъ по дѣламъ торговаго мореплаванія уведомили херсонское городское управленіе, что въ тѣхъ крупныхъ портахъ, гдѣ элеваторы не сооружаются по частной инициативѣ, правительство предполагаетъ построить ихъ на казенный счетъ. Въ виду этого, по ходатайству представителей Херсона, тамъ будетъ сооруженъ правительствомъ элеваторъ емкостью въ 3.000.000 пудовъ.

Агрономическій поѣздъ.

На владикавказской жел. дорогѣ съ 11-го февраля по 27-ое марта с.г. курсировалъ второй весенній агрономическій поѣздъ. Цѣль настоящаго поѣзда—ознакомленіе по возмож-

ности самых широких кругов местного населения с правильной постановкою дела подготовки сѣмянъ для посѣвовъ, съ приемами наиболее успешнаго посѣва этихъ сѣмянъ и съ мѣрами радикальной борьбы съ вредителями полей. Этотъ починъ достоинъ подражанія, такъ какъ существенно содѣйствуетъ правильному развитію сельскаго хозяйства.

Къ улучшенію крестьянскаго благосостоянія.

Въ видахъ развитія образцовыхъ сельскихъ хозяйствъ и улучшенія крестьянскаго благосостоянія, минскій губернаторъ обратился къ земскимъ начальникамъ и уѣзднымъ земскимъ управамъ съ предложениемъ содѣйствовать обществу „Русское Зерно“ привлеченіемъ молодыхъ крестьянъ, народныхъ учителей и самостоятельныхъ хозяевъ къ участию въ организуемыхъ обществомъ экскурсіяхъ въ Данію, Моравію и нашъ Прибалтійскій край для практическаго изученія постановки тамъ сельскаго хозяйства.

Крупный земельный проектъ.

Въ главномъ управленіи землеустройства и земледѣлія выдвинутъ на очередь грандіозный земельный проектъ превращенія неудобныхъ для культуры земель: болотъ, песковъ, овраговъ и т. д. въ пригодныя для земледѣлія. Неудобныхъ земель зарегистрировано свыше 50.000.000 десятинъ, проектъ же пока останавливается только на 1.800.000 дес., изъ которыхъ къ осушкѣ намѣчено около 625.000 дес., къ орошенію и обводненію свыше 425.000 дес. и къ закрѣпленію, несквозь и овраговъ около 650.000 дес. По проекту предполагается произвести упомянутыя работы въ теченіе 5 лѣтъ, начиная съ 1915 г., при чемъ расходъ исчисленъ въ 150.000.000 руб. Такимъ образомъ стоимость одной десятины новаго пригоднаго для земледѣлія пространства опредѣлится около 100 руб. Совѣтъ министровъ отнесся къ этому проекту вполне сочувственно.

Новые минеральные источники.

Около мѣстечка Озернова въ Петроковской губ. недавно открыто нѣсколько источниковъ минеральной воды. По своимъ качествамъ и составу воды эти подходятъ весьма близко къ кавказскому „Нарзану“. Если окончательные анализы дадутъ благоприятные результаты, то вскорѣ въ продажѣ появится болѣе дешевый „Польскій Нарзанъ“.

Мыльный корень.

Добыча такъ называемаго мыльнаго корня производится главнымъ образомъ въ Закаспійской области, гдѣ онъ собирается въ весьма значительныхъ размѣрахъ. Сборъ мыльнаго корня за 1913 годъ только въ районѣ аула Нухуръ достигъ 2.000 пудовъ. Съѣздъ торговыхъ агентовъ для закупки корня въ этомъ сезонѣ былъ очень многочисленный, благодаря чему цѣны нѣсколько поднялись, несмотря на значительные запасы товара.

Сибирская колонизація въ 1913 году.

Для оцѣнки экономическихъ успѣховъ азиатской Россіи въ 1913 году прежде всего необходимо отмѣтить ходъ колонизаціонныхъ работъ, такъ какъ въ азиатской Россіи развитіе производительныхъ силъ стоитъ въ непосредственной зависимости отъ заселенія этой пока еще пустынной окраины. Колонизаціонный земельный фондъ въ 1913 году былъ равенъ 5.238.000 десятинъ, составляющихъ 325.000 душевыхъ долей. Въ 1913 г. водворено 43.270 семей переселенцевъ съ 121.858 душевыми долями (мужскими) или 244.000 душъ обоюбого пола. По послѣднимъ изслѣдованіямъ переселенческаго управленія, переселенцы въ первые же годы своего водворенія (1—3 года) закупаютъ: въ степной полосѣ 4,4 десятины на хозяйство, лѣсо-степной—3,5, урманной—2,2, таежной—1,4. Забайкалье—2,0, Приамурье—2,5. Исходя изъ этихъ цифръ, можно опредѣлить приростъ посѣвной площади въ связи съ переселеніемъ въ слѣдующихъ цифрахъ: степная полоса 83.000 дес., лѣсо-степная—49.000, урманная—7.500, таежная—9.000, Забайкалье—500, Приамурье—10.000, итого 159.000 десятинъ. Эта новая запашка, прокормивъ своихъ пахарей, дала не менѣе 1.000.000 пудовъ новаго хлѣба на рынокъ.

Союзъ западно-сибирскихъ маслодѣльныхъ артелей.

Въ началѣ января 1914 года въ Барнаулѣ состоялся съѣздъ уполномоченныхъ союза сибирскихъ маслодѣльныхъ артелей.

Какъ видно изъ отчета, обороты союза въ 1913 году возрасли до 14.500.000 руб., противъ 7.000.000 руб. прошлаго, 1912 года. Союзъ въ настоящее время насчитываетъ 563 маслодѣльныхъ артели и 502 артельныхъ лавки. Прибыль союза, несмотря на то, что собственныхъ капиталовъ въ союзѣ имѣется всего лишь 88.000 руб., достигла 120.000 рублей.

На ряду съ маслодѣліемъ союзъ энергично поддерживаетъ развитіе сыроваренія. Первые опыты были неудачны. Изготовленный для англійскаго рынка въ 1912 году сыръ „чедеръ“ вышелъ нѣсколько грубымъ. Но эта неудача не остановила энергіи союза. Въ Англію для изученія сыроваренія союзъ отправилъ особое лицо. Результаты сыроваренія въ 1913 году были уже положительны: сибирскій чедеръ, вывезенный въ Англію въ количествѣ 4.000 пудовъ, оказался значительно лучше канадскаго.

Въ настоящее время на мировомъ рынкѣ наблюдается перепроизводство масла, а въ сырѣ ощущается крупный недостатокъ. Въ виду этого большинство артелей бійскаго района изъявили согласіе заняться выработкой сыра, а лондонскій контрагентъ союза открылъ необходимый кредитъ для оборудованія машинами сорока сыроваренныхъ заводовъ.

Стремясь къ возможно большому развитію своихъ операций и къ увеличенію доходности, союзъ беретъ въ свои руки и дѣло транспорта. Въ 1913 году обекіе пароходовладѣльцы образовали синдикатъ и повысили фрахтъ. Союзъ, не желая переплачивать пароходникамъ большія суммы за перевозку своихъ грузовъ, рѣшилъ завести собственное пароходство. Въ 1913 году союзъ заарендовалъ два парохода, одинъ тонаро-пассажирскій, другой буксирный, и нѣсколько баржъ. Первые опыты вышли удачными, и въ будущемъ можно ожидать широкаго развитія союзомъ транспортнаго дѣла своими средствами, безъ посредниковъ.

Соглашеніе рафинеровъ.

Въ началѣ 1914 года состоялось соглашеніе кievскихъ рафинеровъ срокомъ до 1 сентября 1916 года. Въ основаніе соглашенія положено признаніе за всѣми рафинерами права на высшій размѣръ выработки, согласно максимальной производительности ихъ заводовъ за послѣдніе 12 лѣтъ съ небольшими увеличеніями и уменьшеніями въ пользу отдѣльныхъ участниковъ. Если рафинеры выпускаютъ на внутренней рынокъ рафинада сверхъ предоставленной имъ нормы, то карются штрафомъ по 1 руб. съ пуда излишне выпущеннаго рафинада въ пользу благотворительныхъ учреждений. Дѣлами соглашенія управляютъ выборный совѣтъ изъ 24 лицъ и правленіе изъ 8 членовъ.

Правленіе избирается изъ среды членовъ совѣта и является его исполнительнымъ органомъ. Общее собраніе участниковъ соглашенія созывается два раза въ годъ: въ мартѣ и сентябрѣ. Въ принципѣ установлено, что предѣльная цѣна рафинада на станціяхъ юго-западныхъ желѣзныхъ дорогъ не должны превышать цѣны песка болѣе, чѣмъ на 85 коп. съ пуда. При повышеніи сверхъ 85 коп. слѣдуетъ выпускъ рафинада изъ заповей.

Новые промыслы на р. Удѣ.

Въ началѣ 1914 года представители русско-французскаго акціонернаго общества набирали рабочихъ въ Костромской губерніи на лѣсные и рыбные промыслы на рѣкѣ Удѣ, близъ Камчатки. Набранная партія рабочихъ въ количествѣ 300 человекъ была отправлена въ началѣ великаго поста. Такая же партія рабочихъ была отправлена и осенью 1913 г. Общество рѣшило развитъ лѣсной и рыбный промыслы на рѣкѣ Удѣ, гдѣ находятся непроходимыя дѣственные лѣса, въ которыхъ водится множество валяры, а въ рѣкѣ Удѣ обиліе всякаго рода рыбы. Общество намѣтило устройство огромнаго поселка и промысловъ, для чего потребуются до 2.000 человекъ рабочихъ всякихъ профессій, какъ то: лѣсниковъ, плотниковъ, каменщиковъ, охотниковъ и рыбаковъ. Оклады содержанія отъ 500 до 900 руб. въ годъ на полномъ содержаніи, при условіи срока найма не менѣе 3 лѣтъ. Также принимаются и лица для конторской службы съ жалованьемъ до 1.500 рублей въ годъ.

Новое акціонерное общество.

Въ маѣ 1914 года утвержденъ уставъ акціонернаго общества „Ширабондъ“ для эксплуатаціи земель въ Бухарскомъ ханствѣ. Основной капиталъ общества 12.000.000 руб., раздѣленныхъ на 120.000 акцій, по 100 руб. каждая.

Товарищество торговли и пароходства Матвѣя Емельяновича Башкирова въ Нижнемъ-Новгородѣ.

Фирма Башкировыхъ начала крупчатное производство съ 1866 года, при чемъ первая въ Россіи ввела у себя механической способъ размолла и съ 1875 г., первая примѣнила у себя вальцевый помоль.

Въ 1872 году былъ учрежденъ торговый домъ подъ фирмою „Емельянъ Башкировъ съ сыновьями“. Впослѣдствіи члены торговаго дома, три брата Башкировыхъ раздѣлились и повели каждый самостоятельно свое крупчатное дѣло.

Въ 1902 году Матвѣемъ Емельяновичемъ Башкировымъ было учреждено нынѣ существующее товарищество подъ фирмою „Товарищество Матвѣя Емельяновича Башкирова въ Нижнемъ-Новгородѣ“.

Мельница размалываетъ зерна пшеницы въ сутки до 27.000 пудовъ; въ годъ же производительность зерна доходитъ до 8.000.000 пуд.

Торговый Домъ „Емельянъ Башкировъ съ Сыновьями“ награжденъ на Всероссийской выставкѣ въ Москвѣ въ 1882 году наивысшей наградой — государственнымъ гербомъ.

Матвѣй Емельяновичъ Башкировъ награжденъ: на Шведской выставкѣ въ Стокгольмѣ въ 1897 году высшей наградой — большой золотой медалью и на всероссійской выставкѣ въ 1896 году въ Нижнемъ-Новгородѣ наивысшей наградой — государственнымъ гербомъ.

Товарищество торговли и пароходства Матвѣя Емельяновича Башкирова награждено на Всемирной выставкѣ въ Парижѣ въ 1905 году наивысшей наградой — Grand-Prix.

Директоромъ - распорядителемъ состоитъ Матвѣй Емельяновичъ Башкировъ, онъ же является и учредителемъ и основателемъ; директорами: Николай Матвѣевичъ Башкировъ и Викторъ Матвѣевичъ Башкировъ.

Правленіе товарищества находится въ Нижнемъ-Новгородѣ въ собственномъ домѣ.

Отдѣленія: въ Петроградѣ, Невскій № 103; въ Москвѣ, Старая Басманная № 31; въ Рыбинскѣ, Набережная Волги домъ Братенева, Саратовѣ, уголь Б. Сергіевской и Введенской, домъ кн. Ухтомскаго.

Отдѣль V

**Сельское хозяйство и
сельская промышленность**

Часть II

Дѣятели. Землевладѣніе. Поле-
водство. Плодоводство и ого-
родничество. Овцеводство. Ско-
товодство. Молочное хозяй-
ство. Птицеводство.

Чиновникъ особыхъ порученій при главноуправляющемъ землеустройствомъ и земледѣліемъ Христофоръ Никитичъ Сергѣевъ состоитъ въ званіи камергера Высочайшаго Двора и является виднымъ общественнымъ дѣятелемъ. Родился онъ въ 1862 г., настоящій постъ занимаетъ съ 1901 г. Имѣя ученую степень доктора философіи базенскаго университета, Х. Н. Сергѣевъ является авторомъ ученыхъ трудовъ по экономическимъ вопросамъ, на русскомъ, французскомъ и нѣмецкомъ языкахъ.

Х. Н. Сергѣевъ состоитъ почетнымъ мировымъ судьей, членомъ совѣта объединеннаго дворянства, членомъ совѣта Императорскаго аэро-клуба, членомъ правленія общества борьбы съ дѣтскою смертностью, является основателемъ дѣтской больницы въ гор. Астрахани, однимъ изъ инициаторовъ учрежденія въ Петроградѣ общества борьбы съ нищенствомъ дѣтей и 25 лѣтъ членомъ попечительства о бѣдныхъ и больныхъ дѣтяхъ.

Х. Н. Сергѣевъ принимаетъ въ настоящее время видное участіе въ работахъ совѣщанія по пересмотру торговаго договора съ Германіей.

Х. Н. Сергѣеву принадлежитъ инициатива сооруженія астраханской желѣзной дороги по лѣвому берегу рѣки Волги. Его же инициативѣ принадлежитъ и другое важное для всего Поволжья сооруженіе Волго-Каспійскій каналъ.

Камергеръ Сергѣевъ избранъ астраханскимъ губернскимъ предводителемъ дворянства, а астраханская городская дума отмѣтила особые заслуги его предъ городомъ и краемъ такой высокой и рѣдкой наградой, какъ единогласнымъ избраніемъ почетнымъ гражданиномъ города Астрахани.



Х. Н. Сергѣевъ.

С. С. Усовъ.

Чиновникъ особыхъ порученій при главноуправляющемъ землеустройствомъ и земледѣліемъ, камеръ-юнкеръ Высочайшаго Двора Сергей Сергѣевичъ Усовъ принадлежитъ къ числу крупныхъ землевладѣльцевъ Саратовской и Пензенской губерній.

Высшее образованіе С. С. Усовъ получилъ въ Императорскомъ московскомъ университетѣ, послѣ чего уѣхалъ за границу, гдѣ въ Берлинѣ окончилъ курсъ высшей сельско-хозяйственной школы въ 1900 году. Съ 1902 г. по 1904 г. онъ состоялъ приватъ-доцентомъ при московскомъ университетѣ, оставивъ который онъ занялся сельскимъ хозяйствомъ въ своихъ имѣніяхъ и земской дѣятельностью, состоя въ настоящее время виднымъ дѣятелемъ пензенскаго и петровскаго уѣздныхъ земствъ и саратовскаго губернскаго земства. Въ 1907 г. С. С. Усовъ былъ причисленъ къ министерству внутреннихъ дѣлъ, а въ 1913 г. онъ перевелся чиновникомъ особыхъ порученій въ главное управленіе землеустройства и земледѣлія.

Имѣнія С. С. Усова занимаютъ свыше 3.000 десятинъ земли и приведены владѣльцемъ въ образцовый порядокъ. Слѣдя за всѣми новостями въ области сельскаго хозяйства вообще и особенно за развитіемъ сельско-хозяйственной техники, онъ значительно поднялъ культуру въ своихъ имѣніяхъ, ввелъ многія отрасли промышленнаго хозяйства, поднявъ такимъ образомъ доходность и цѣнность имѣній. Хорошо оборудованный винокуренный заводъ также развивается и увеличиваетъ съ каждымъ годомъ свою производительность. Земство въ лицѣ С. С. Усова нашло себѣ энергичнаго и солидно осѣдомленнаго въ сельско-хозяйственныхъ вопросахъ дѣятеля.

Въ настоящее время С. С. Усовъ состоитъ товарищемъ предсѣдателя спортивнаго комитета Императорскаго аэро-клуба и членомъ многихъ просвѣтительныхъ и благотворительныхъ учреждений.

Н. Н. Зворыкинъ.

Потомственный дворянинъ Николай Николаевичъ Зворыкинъ принадлежитъ къ числу немногихъ высокообразованныхъ лицъ, дѣйствительно серьезно любящихъ сельское хозяйство и посвятившихъ ему всю свою жизнь. По окончаніи курса въ московскомъ Императорскомъ университетѣ онъ въ теченіе 15 лѣтъ изучалъ агрономію во Франціи, достигнувъ самыхъ блестящихъ успѣховъ.

Вернувшись въ Россію, онъ привелъ въ порядокъ свое имѣніе, раскинувшееся на 1.100 десятинъ въ петроградскомъ уѣздѣ, и устроилъ тамъ образцовое молочное хозяйство. Въ столицѣ онъ открылъ бактериологическую лабораторію и магазинъ, подъ фирмою «Лактобациллинъ»,

дѣятельность которыхъ выражается въ изготовленіи и продажѣ лактобациллина, кефира, простокваши, гомогенизованнаго и стерилизованнаго молока и сливокъ; при этомъ необходимо отмѣтить, что лабораторія Н. Н. Зворыкина была первой въ Россіи по изготовленію лактобациллина и гомогенизации и стерилизации молока и удостоена на выставкахъ за отличное качество продуктовъ многихъ золотыхъ медалей и высшихъ наградъ.

Какъ серьезный знатокъ сельскаго хозяйства вообще, Н. Н. Зворыкинъ былъ неоднократно приглашаемъ покойными министрами В. К. Плеве и П. А. Столыпинымъ для участія въ разработкѣ законопроектовъ по аграрному вопросу. Въ настоящее время, кромѣ веденія своего

хозяйства въ имѣніи и руководства предприятиемъ въ Петроградѣ, онъ состоитъ председателемъ сѣвернаго сельско-хозяйственнаго общества, имѣющаго своей цѣлью объединеніе хозяевъ сѣвернаго района для совмѣстной работы по насажденію и успѣшному развитію культурныхъ доходныхъ хозяйствъ, какъ между крупными землевладельцами, такъ и между крестьянами, а также для распространенія практическихъ знаній среди крестьянъ.

Одновременно съ этимъ онъ является учредителемъ и однимъ изъ дѣятельнѣйшихъ членовъ совѣта и правленія всероссійской сельско-хозяйственной палаты.

Помимо чисто практической дѣятельности, Н. Н. Зворыкинъ извѣстенъ и какъ выдающійся ученый и писатель, перу котораго принадлежитъ цѣлый рядъ трудовъ, статей и очерковъ по сельско-хозяйственнымъ и крестьянскимъ вопросамъ.

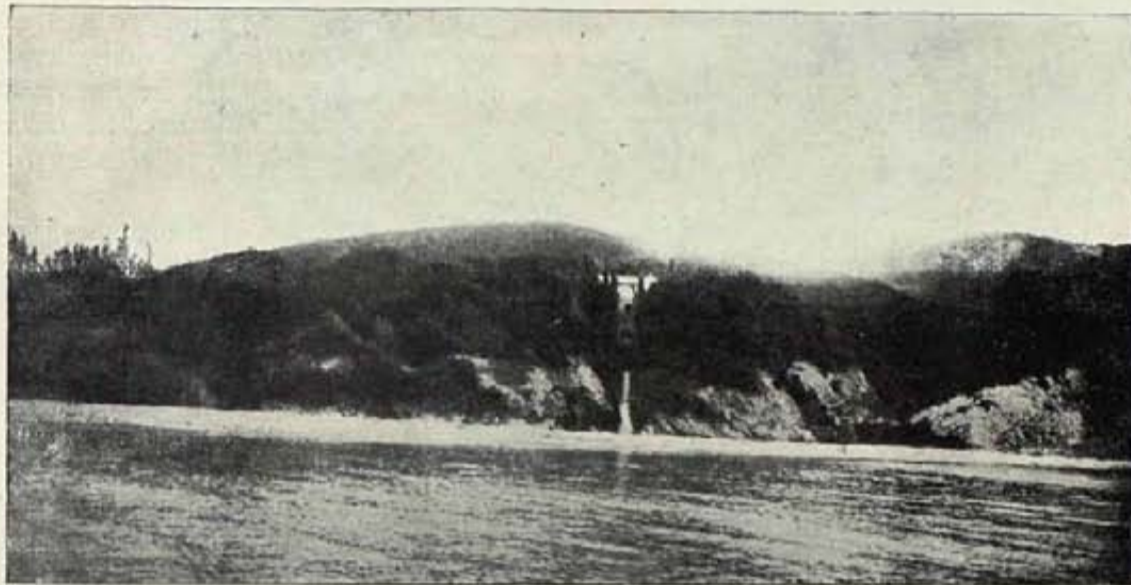

Имѣніе „Аше“.

Одно изъ лучшихъ имѣній нашей «Ривьеры» Черноморскаго побережья—«Аше»—принадлежитъ братьямъ Л. В. и В. В. Голубевымъ.

Левъ Викторовичъ Голубевъ — статскій совѣтникъ, Камергеръ Двора Его Императорскаго Величества, родился въ 1879 году.

Имѣніе «Аше», занимающее площадь въ 1300 десятинъ земли, по своей живописности считается одной изъ самыхъ красивыхъ мѣстностей на Черноморскомъ побережьи.

Оно славится не только своей живописностью, но и культурной постановкой хозяйства, которая введена тамъ стараніями Л. В. Голубева. Садовая культура поставлена тамъ на должную высоту. Въ 1878 г. впервые на Черноморскомъ побережьи въ имѣніи «Аше» сдѣлана была посадка виноградной лозы на участкѣ въ 20 десятинъ земли. Прививка лозы дала блестящіе результаты. Благодаря незначительному количеству дождевыхъ осадковъ, вино изъ винограда имѣнія «Аше» является однимъ изъ лучшихъ по своимъ вкусовымъ качествамъ. Въ настоящее время изъ имѣнія «Аше» выпускается ежегодно до 6,500 ведеръ вина которое находитъ себѣ сбытъ не только въ своемъ районѣ, но и въ обихъ столицахъ.

Выдѣлка и розливъ вина производятся новѣйшими техническими приспособленіями.

Земледѣліе въ имѣніи ведется подъ наблюденіемъ опытнаго управляющаго, Ивана Николаевича Кривенко. Постановка въ имѣніи «Аше» сельско-хозяйственной культуры можетъ служить образцомъ для другихъ хозяйствъ, что ярко указываетъ на тотъ интересъ въ развитіи хозяйства, съ которымъ относятся братья Голубевы къ своему имѣнію.

Безъ сомнѣнія, въ исторіи сельско-хозяйственной культуры юга Россіи имя Голубевыхъ займетъ почетное мѣсто, какъ просвѣщенныхъ и культурныхъ дѣятелей, заботящихся не столько о своихъ личныхъ интересахъ, сколько вообще о культурныхъ интересахъ края.

Л. В. Голубевъ состоитъ въ настоящее время председателемъ попечительнаго совѣта приюта принца Петра Георгіевича Ольденбургскаго и кандидатомъ на постъ славяно-сербскаго уѣзднаго предводителя дворянства. Семья Л. В. Голубева состоитъ изъ супруги его Александры Степановны, — рожденной Макаровой — дочери покойнаго адмирала Степана Осиповича Макарова, и сына Вадима.

В. В. Голубевъ состоитъ председателемъ русскаго благотворительнаго общества въ Парижѣ.

Л. В. и В. В. Голубевы извѣстны какъ щедрые благотворители и добрые отзывчивые люди, многократно приходившіе на помощь нуждающимся въ тяжелую минуту жизни.



М. С. Рудницкій-Сипайло.

Коллежскій совѣтникъ Михаилъ Цезаревичъ Рудницкій-Сипайло извѣстенъ въ дѣловыхъ кругахъ Россіи, какъ крупный землевладѣлецъ, популярный сельскій хозяинъ, выдающійся организаторъ—промышленникъ и талантливый администраторъ.

Столь обширное поле дѣятельности указываетъ на дѣйствительно недюжинныя способности еще молодого, (родился въ 1870 г.), полного силъ Михаила Цезаревича Рудницкаго-Сипайло.

Въ нашъ вѣкъ нервныхъ вспышекъ или полной апатіи такія нагуры встрѣчаются очень рѣдко, поэтому особенно интересно отмѣтить фигуру М. С. Рудницкаго-Сипайло. Окончивъ высшее образованіе, онъ занялся сельскимъ хозяйствомъ и съ первыхъ же шаговъ зарекомендовалъ себя упорнымъ и послѣдовательнымъ работникомъ, способнымъ двигаться впередъ, не зная усталости и преодолевая всѣ встрѣчающіяся на пути преграды.

Благодаря его просвѣщенному содѣйствію и руководству, въ разныхъ частяхъ, Россіи цѣлый рядъ мало-доходныхъ и убыточныхъ имѣній былъ приведенъ по возможности въ образцовое состояніе и оборудованъ доходными промышленными предпріятіями, съ успѣхомъ функционирующими до настоящаго времени.

Между прочимъ при ближайшемъ участіи М. С. Рудницкаго-Сипайло въ настоящее время сооружается большой цементный заводъ на станціи «Низочъ», который будетъ оборудованъ всѣми новѣйшими техническими усовершенствованіями, и благодаря этому явится возможность выработывать первосортный фабрикатъ. При этомъ, конечно обращено самое серьезное вниманіе на удешевленіе производства, а слѣдовательно и цѣна на цементъ.

Подъ цементный заводъ, который будетъ эксплуатироваться особымъ акціонернымъ обществомъ, отведено свыше 30 десятинъ подходящей земли. Столь благоприятно складывающіяся для завода обстоятельства гарантируютъ ему процвѣтаніе съ первыхъ же лѣтъ существованія, поэтому понятенъ тотъ интересъ къ акціонерному обществу, который уже проявленъ къ нему въ финансовыхъ и промышленныхъ кругахъ.

Недавно при непосредственномъ участіи М. С. Рудницкаго-Сипайло организовано акціонерное общество для эксплуатаціи въ Финляндіи при станціи Лоунатиоки роскошнаго имѣнія «Леовилла», при рѣкѣ Лоунатиоки и озерѣ Серкярви, площадью около 2.000.000 кв. саж.

Имѣніе это разбито на участки размѣромъ отъ 700 до 8.500 кв. саж. и продается по крайне умѣреннымъ цѣнамъ съ разсрочкой платежа.

М. С. Рудницкій Сипайло и здѣсь показали себя знатокомъ дѣла, создавъ въ Финляндіи несравненный дачный уголокъ съ роскошнымъ лѣсомъ, парками, садами, водопадомъ, охотою, купаньемъ, театромъ, трамваями и т. д., давъ дачникамъ рѣшительно все, что только можно требовать. Если къ этому прибавить, что Лоунатиоки являются самою высокою мѣстностью между Петроградомъ и Выборгомъ и расположены даже выше санаторіи «Халила», то станетъ вполне понятнымъ, почему на долю имѣнія «Леовилла» выпалъ такой крупный успѣхъ, въ отношеніи быстрой распродажи участковъ и застройки ихъ частью легкими дачными строениями, частью же художественно-архитектурными барскими особняками съ пышными садами.

Очевидно, года черезъ два цѣна на землю тутъ утроится, а «Леовилла» превратится въ цвѣтуцій поселокъ-садъ, который сдѣлается излюбленнымъ мѣстомъ отдыха столичныхъ обывателей.

Въ собственномъ имѣніи М. С. Рудницкаго-Сипайло въ Эстляндской губ. введено образцовое культурное хозяйство; недавно тамъ устроена идеально оборудованная молочная ферма, являющаяся образцовой для всего Прибалтійскаго края.

М. С. Рудницкій-Сипайло состоитъ почетнымъ членомъ вѣдомства учреждений Императрицы Маріи, членомъ совѣта приюта принца Петра Георгіевича Ольденбургскаго, а также жертвователемъ и членомъ во многихъ благотворительныхъ обществахъ.



А. Д. Дунысъ.

Извѣстный общественный и торгово-промышленный дѣятель, предсѣдатель латышскаго общественнаго собранія въ Петроградѣ, коллежскій совѣтникъ Альфредъ Денисовичъ Дунысъ родился въ 1875 году.

А. Д. Дунысъ происходитъ изъ очень небогатаго семьи, поэтому вся его выдающаяся карьера является результатомъ исключительно его личной необыкновенной энергіи, поразительнаго трудолюбія и выдающихся дѣловыхъ качествъ. Образование онъ получилъ въ среднемъ сельско хозяйственномъ училищѣ. Юношей, когда ему едва исполнилось 20 лѣтъ, А. Д. Дунасъ поступилъ на службу къ свѣтлѣйшей княгинѣ А. П. Ливенъ, гдѣ служилъ въ качествѣ агронома въ ея имѣніяхъ, находящихся въ Полтавской губерніи. Превосходный знатокъ сельскаго хозяйства, отличный работникъ, молодой агрономъ быстро зарекомендовалъ себя съ самой лучшей стороны, управляя имѣніями княгини Ливенъ около 8 лѣтъ.

Вышеперечисленныя качества А. Д. Дуныса обратили на себя вниманіе многихъ крупныхъ промышленниковъ и помѣщиковъ. И вскорѣ онъ получилъ приглашеніе занять должность главнаго управляющаго имѣніями и довѣреннаго Н. С. Терещенко.

Ставъ во главѣ громаднаго дѣла, онъ блестяще ведетъ его и до настоящаго времени, при чемъ его дѣловыя и организаторскія способности проявились во всей своей широтѣ.

Нѣсколько лѣтъ тому назадъ предприимчивый А. Д. Дунысъ организовалъ продажу на льготныхъ условіяхъ дачныхъ и хуторскихъ участковъ въ имѣніяхъ Н. С. Терещенко въ Новгородской губерніи. Дѣло продажи устроенныхъ имѣній, усадебъ, дачъ и отдѣльныхъ участковъ было имъ отлично поставлено и скоро дало превосходные результаты, открывъ доступъ сравнительно малообеспеченнымъ классамъ населенія къ созданію собственнаго уютнаго угла безъ непосильныхъ затратъ и специальныхъ знаній сельскаго хозяйства. Зато не мало потратилъ А. Д. Дунысъ труда и знаній на распланиров-

ку участковъ, раздѣленіе ихъ по категориямъ, а также на устройство путей сообщенія, водоснабженія, показательнаго хозяйства и т. д. Все это создало ему завидную репутацію настоящаго, серьезнаго дѣловаго человѣка, имя его сдѣлалось популярно въ сельско-хозяйственныхъ кругахъ.

Спустя нѣкоторое время, А. Д. Дунысъ приобрѣлъ собственное помѣстье „Спринге“ въ Лифляндской губ., Вольмарскаго уѣзда, Старо-Салацкой волости. Въ этомъ помѣстьѣ, осуществляя свою давнишнюю мечту, онъ устроилъ молочную ферму, для которой приобрѣлъ 100 коровъ швейцарской породы. Эта ферма оборудована всѣми новѣйшими приспособленіями, рекомендуемыми сельско-хозяйственной техникой. Ферма вырабатываетъ масло изъ кипяченыхъ сливокъ; при чемъ нужно сказать, что масло и всѣ молочные продукты фермы А. Д. Дуныса отличаются высокимъ качествомъ и особымъ вкусомъ, благодаря чему спросъ на нихъ быстро увеличивается.

Хозяйственное благоустройство своего помѣстья А. Д. Дунысъ поставилъ на недостижимую высоту: едва ли въ Прибалтійскомъ краѣ, вообще славящемся въ Россіи рациональной постановкой сельскаго хозяйства, найдется второе такое образцовое имѣніе.

Увидѣвъ, что мѣстные жители нуждаются въ мельницѣ, А. Д. Дунысъ устроилъ въ „Спрингѣ“ паровую мельницу о 3-хъ поставахъ при локомотивѣ въ 40 лошадиныхъ силъ. Эта мельница обслуживаетъ громадный районъ окрестныхъ поселеній, имѣній и крестьянскихъ хозяйствъ.

Кромѣ того, А. Д. Дунысъ соорудилъ костяную мельницу, приводимую въ движеніе паровымъ двигателемъ. Кости приобретаются у окрестныхъ жителей и вырабатываемая изъ нихъ мука служитъ для мѣстнаго же удобренія почвы.

Видя, что вблизи помѣстья «Спринге» нѣтъ ни одного лѣсопильного завода, который принималъ бы бревна въ частичную распилку, А. Д. Дунысъ, не задумываясь,

устроилъ лѣсопильный заводъ съ частичной распилкой бревенъ и установилъ на заводѣ гонторѣзную машину. Гонты теперь выпускаются уже въ громадномъ количествѣ. И соломенные крыши въ мѣстности вокругъ «Спринге» быстро исчезаютъ, уступая мѣсто болѣе прочнымъ и огнеупорнымъ гонтовымъ.

Затѣмъ А. Д. Дунысъ оборудовалъ ремонтную мастерскую съ новѣйшими усовершенствованными токарными станками, для ремонта земледѣльческихъ орудій.

Нужно-ли говорить, какую огромную услугу оказываютъ мѣстному населенію лѣсопильный заводъ, мельница и ремонтная мастерская А. Д. Дуныса. Прежде поселяне должны были за неимѣніемъ своихъ лѣсопильнаго завода, мельницы и ремонтной мастерской отправляться въ отдаленныя мѣстности, за много верстъ отъ своихъ селеній. Теперь все подъ руками. Въ особенности имѣетъ большое значеніе для жителей ремонтная мастерская.

Такъ же плодотворна дѣятельность А. Д. Дуныса и въ другой области—на общественно-благотворительномъ поприщѣ. Онъ является однимъ изъ крупнѣйшихъ и наиболѣе отзывчивыхъ благотворителей.

А. Д. Дунысъ состоитъ предсѣдателемъ латышскаго общественнаго собранія въ Петроградѣ, почетнымъ членомъ совѣта московскихъ дѣтскихъ приютовъ въ домѣ учреждения Императрицы Маріи и пожизненнымъ и почетнымъ членомъ во многихъ просвѣтительныхъ и благотворительныхъ обществахъ, комитетахъ и учрежденіяхъ.

Какъ представитель латышскаго населенія, А. Д. Дунысъ во время празднованія юбилея 300-лѣтія царствованія Дома Романовыхъ былъ избранъ въ депутацію для принесенія Всеподданнѣйшихъ поздравленій.

За выдающіяся заслуги на поприщѣ общественно-благотворительномъ А. Д. Дунысъ удостоенъ Высочайшихъ наградъ.

Все это говоритъ, что имя А. Д. Дуныса займетъ должное мѣсто въ исторіи русскаго сельскаго хозяйства и сельско-хозяйственной промышленности, какъ выдающагося и энергичнѣйшаго дѣятеля, много внесшаго въ ихъ культурное развитіе.

Н. А. Филиберъ.

Почетный мировой судья, потомственный почетный гражданинъ Николай Амедеевичъ Филиберъ родился въ Таврической губерніи въ 1860 г. Онъ владѣетъ въ Крыму виноградниками и большими плодовыми садами.

Родъ Филиберовъ происходитъ изъ Савойи (Нимъ), куда въ 1800 г. выселился изъ Швейцаріи дѣдъ Н. А. Филибера. Политическія условія вынудили, однако, отца Н. А. Филибера эмигрировать изъ Савойи, и онъ, въ поискахъ новаго отечества, направился въ Россію. Корабль, на которомъ плыль съ семьей Амедей Филиберъ, потерпѣлъ крушеніе близъ о. Даго, и это заставило его поселиться у барона Унгернъ-Штембергъ, оказавшаго всей семьѣ радушіе и гостепріимство. Однако, тамъ онъ пробылъ недолго и отправился на югъ Россіи, гдѣ и обосновался въ Шеличахъ, Мелитопольскаго уѣзда, Таврической губерніи. Здѣсь онъ, вмѣстѣ съ сыномъ Николаемъ Амедеевичемъ, явился піонеромъ новыхъ формъ плодоводства и виноградарства. Въ Шеличахъ на пескахъ они создали цвѣтушій садъ. Отцомъ Н. А. Филибера былъ выведенъ даже особый сортъ зимнихъ яблокъ, хорошо извѣстный „Ренетъ-Филиберъ“.

Послѣ дѣда со стороны матери, полковника Шетилова, Н. А. Филиберъ унаслѣдовалъ имѣніе на южномъ

берегу Крыма, близъ Семеиза, съ отличными виноградниками. Совмѣстно со своимъ отцомъ Н. А. Филиберъ продолжалъ и здѣсь улучшать и развивать дѣло. Когда изъ за филлоксеры въ 1888 году, были уничтожены принадлежащіе имъ богатѣйшіе виноградники и, казалось, любимое хорошо ведущееся дѣло должно погибнуть, — А. и Н. Филиберы энергично взялись за возобновленіе загубленнаго и черезъ 12 лѣтъ всѣ виноградники были возстановлены въ еще лучшемъ видѣ.

Затѣмъ уже одинъ Н. А. Филиберъ, на солончакѣ въ имѣніи Атманая, сталъ культивировать слѣдующіе сорта лозъ: шисля, мускатный и золотой.

Продукты своихъ виноградниковъ и плодовыхъ садовъ Н. А. Филиберъ экспонировалъ на выставкахъ и какъ тѣ, такъ и другіе, были удостоены наградъ: на всемірной выставкѣ въ Реймсѣ—большой золотой медали (бѣлыя вина), на кулинарной въ Петроградѣ и сельско-хозяйственной въ Одессѣ—большой серебряной медали (обѣ за вина). На Парижской всемірной выставкѣ 1900 года Н. А. Филиберъ участвовалъ въ числѣ другихъ садовладѣльцевъ Мелитопольскаго уѣзда и за косточковыя фрукты также удостоенъ награды.

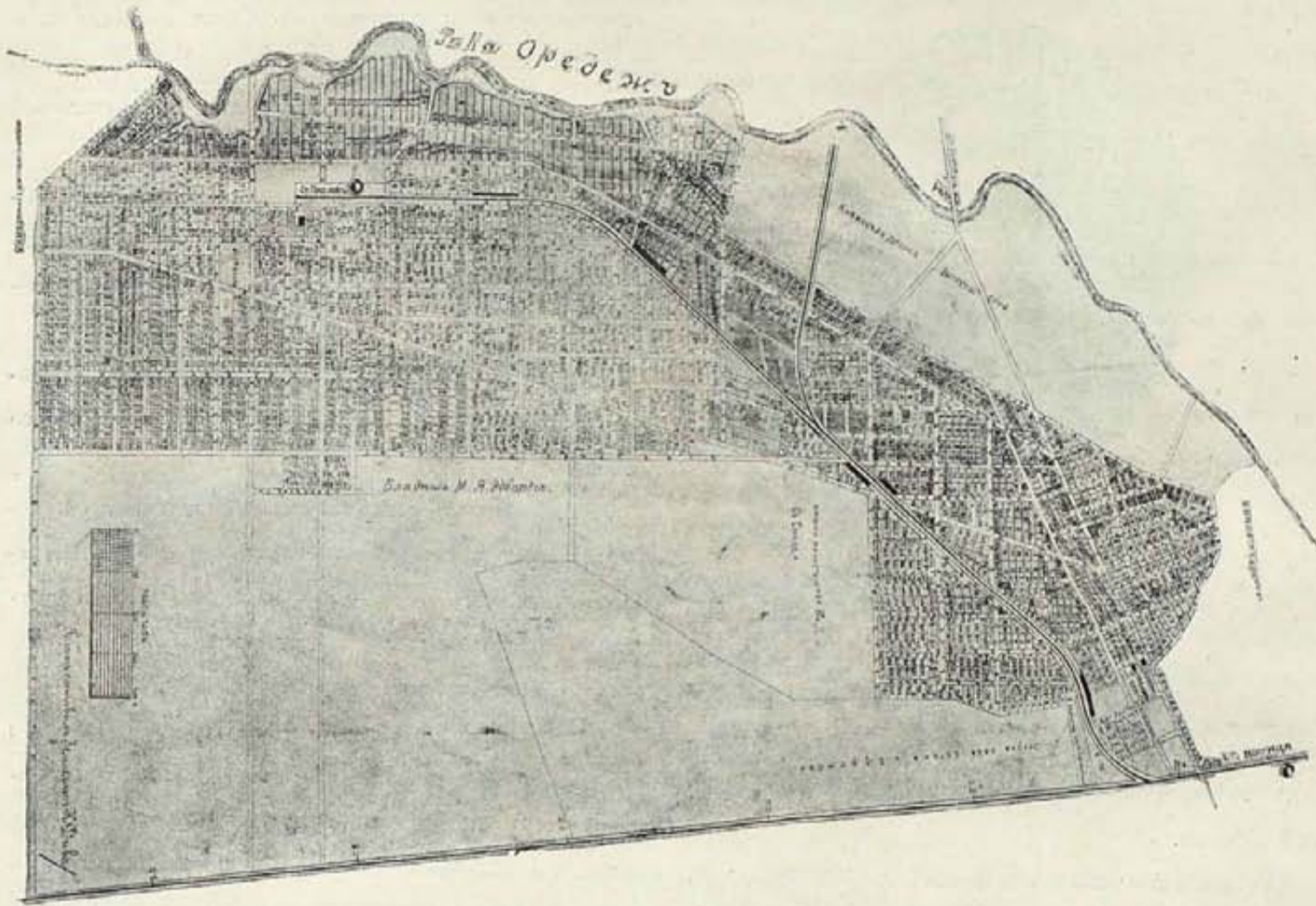

М. Я. Эдвардс.

Матвѣй Яковлевичъ Эдвардсъ является весьма популярной личностью въ торгово-промышленныхъ кругахъ, какъ директоръ акціонернаго общества канатной фабрики «Нева», основанной еще въ 1875 г.

Но еще болѣе популяренъ М. Я. Эдвардсъ, какъ владѣлецъ поселка «Вырица», основаннаго имъ въ 1906 г. въ своемъ обширномъ имѣніи въ царскосельскомъ уѣздѣ, гдѣ высокая мѣстность, рѣка, лѣсъ и луга съ одной стороны, а съ другой—удобство сообщенія съ проведеніемъ вѣтки Моск.-Виндаво-Рыбинск. жел. дороги отъ станц. Вырица до станц. Поселокъ-Вырица, благоустройство введенное въ поселкѣ благодаря неустаннымъ ста-

раніямъ М. Я. Эдвардса и его сына Ивана Матвѣевича,—создали излюбленный петроградцами загородный уголокъ, разросшійся въ сравнительно короткое время въ цѣлый городокъ. Въ настоящее время, благодаря доступности условій пріобрѣтенія дачныхъ участковъ на «Вырицѣ», продано уже свыше 2.000 такихъ участковъ, почти сплошь застроенныхъ, проведенъ телефонъ, открытъ амбулаторный пунктъ и т. д.

Конторы по продажѣ земельныхъ участковъ въ имѣніи «Вырица» находятся: Петроградъ. Невскій пр. 40, кв. 42. Тлф. 56-95 и станція «Вырица», Сиверское шоссе № 2.



А. В. Малышевъ.

Потомственный почетный гражданинъ Афанасій Васильевичъ Малышевъ является однимъ изъ культурнѣйшихъ землевладѣльцевъ и сельскихъ хозяевъ Новгородской губерніи.

Его небольшое сравнительно имѣніе „Подгорная“ на рѣкѣ Мстѣ оборудовано согласно новѣйшимъ даннымъ сельско-хозяйственной культуры и техники.

На площади всего 315 десятинъ въ имѣніи А. В. Ма-

лышева прекрасно поставлено и полевое хозяйство и животноводство и птицеводство. Среди мѣстнаго населенія и вообще въ предѣлахъ Новгородской губ. имѣніе „Подгорная“ завоевало себѣ положеніе показательнаго хозяйства.

Въ „Подгорной“ имѣется артезианскій колодезь выбрасывающій въ сутки 23 000 ведеръ воды. Весь хозяйственный инвентарь — послѣднее слово сельско-хозяйственной техники.

Благодаря рѣдкой энергіи А. В. Малышева улучшилось состояніе дорогъ въ районѣ, прилежащемъ къ его имѣнію.

А. В. Малышевъ является весьма энергичнымъ и полезнымъ дѣтелемъ въ мѣстномъ земствѣ. Среди населенія онъ пользуется глубокимъ уваженіемъ и какъ культурный хозяинъ и какъ общественный дѣтель. Онъ состоитъ попечителемъ мѣстной больницы.

До владѣнія имѣніемъ А. В. Малышевъ занимался производствомъ мясныхъ консервовъ, по особо изобрѣтенному имъ способу. Въ Русско-Японскую войну онъ поставлялъ въ армію до 20.000 порцій консервовъ въ сутки. Съ прекращеніемъ войны А. В. Малышевъ ликвидировалъ свое предпріятіе и всецѣло отдался сельскому хозяйству и земской дѣятельности.

Н. П. Коноваловъ.

Коллежскій ассесоръ Николай Поликарповичъ Коноваловъ владѣетъ крупнымъ имѣніемъ «Облучье» въ Новгородской губ., принадлежавшемъ раньше Арцыбашевымъ, превращеннымъ его трудами изъ запущенной усадьбы въ образцовое сельское хозяйство.

Старинное барское имѣніе, имѣющее подъ собою до 7.000 десятинъ земли, досталось Н. П. Коновалову въ весьма неприглядномъ видѣ. Хозяйства, въ полномъ смыслѣ этого слова, здѣсь не было. Было обширное запущенное пространство, почти сплошь покрытое лѣсомъ, болотами и дичью. Любовь къ природѣ и сельской жизни,

однако, побудила новаго владѣльца смѣло взяться за дѣло и посвятить всю свою энергію и знанія на культурное развитіе своего имѣнія.

Съ 1903 года для «Облучья» настала новая эра. Прежде всего Н. П. Коноваловъ обратилъ самое серьезное вниманіе на живой инвентарь имѣнія. Для улучшенія породы скота онъ выписалъ изъ заграницы всѣ новѣйшія руководства и пригласилъ специалистовъ руководить дѣломъ. Результаты не замедлили сказаться: созданъ образцовый породистый лошадиный, получившій самую широкую популярность среди окрестнаго крестьянства,

ощившаго полезное начинаніе. Не только въ имѣніи «Облучье», но и въ самыхъ захолустныхъ деревняхъ стали появляться молодая, сильная и статная лошади. Въ настоящее время полезное значеніе облучьевскаго лошадики извѣстно уже каждому крестьянину; не многіе обходятся безъ него. И вообще въ районѣ «Облучья» замѣтно значительное улучшеніе конской породы.

Не останавливаясь, конечно, на этомъ, Н. П. Коноваловъ съ 1907 года ввелъ въ имѣніи употребленіе усовершенствованныхъ машинъ и орудій по всѣмъ отраслямъ хозяйства. Большое вниманіе было удѣлено полеводству; весьма серьезно была повышена культура огородничества, до того времени стоявшая на самой низкой ступени развитія. Ввелъ онъ также правильное травосѣяніе, въ первые же годы давшее прекрасные результаты. Въ значительныхъ размѣрахъ была произведена осушка болотъ, давшая новыя луговые пространства и поднявшая цѣнность земли вообще.

Серьезное вниманіе было обращено на постановку молочнаго хозяйства, дающаго теперь уже существенные

доходы. Улучшивъ породу молочнаго скота и значительно пополнивъ его количество, обставивъ гигиеническими условіями уходъ за скотомъ и производство масла и другихъ продуктовъ, Н. П. Коноваловъ создалъ дѣйствительно образцовое молочное хозяйство, изъ котораго окрестные крестьяне заимствовали для себя много полезнаго.

Прекрасный строевой лѣсъ «Облучья», благодаря стараніямъ Н. П. Коновалова, нашелъ себѣ отличный сбытъ за границу черезъ мѣстныя экспортныя конторы. Вообще обширныя работы по имѣнію, требующія многихъ рабочихъ рукъ, даютъ зимою заработокъ до 300 рабочимъ, преимущественно мѣстнымъ крестьянамъ, постоянныхъ же служащихъ въ имѣніи 20 человекъ.

Всецѣло поглощенный дѣлами имѣнія, Н. П. Коноваловъ не остается чуждымъ дѣлу общественнаго служенія и благотворенія. Онъ состоитъ гласнымъ уѣзднаго земства съ 1903 г., членомъ мѣстнаго взаимокредитнаго общества и нѣсколькихъ благотворительныхъ обществъ.

Землевладѣніе.

Земельная площадь 50 губерній Европейской Россіи опредѣлилась въ 395.192.000 десятинъ; сверхъ того въ Калмыцкой степи и во внутренней Киргизской ордѣ числится 13.608.000 десятинъ.

Упомянутые 395 милліоновъ десятинъ подраздѣляются на три большія группы, а именно: 1) земли, принадлежащія казнѣ, удѣламъ, церкви, монастырямъ, городамъ и учрежденіямъ, а также войсковыя, составляютъ 154.689.000, или 39% всей площади; 2) крестьянскія и надѣльныя земли, считая и казачьи земли войска Донскаго, Оренбургскаго и Астраханскаго, составляютъ 138.767.000, или 35,1% общей площади; 3) частная поземельная собственность составляетъ 101.735.000 десятинъ, или 25,8% всей площади.

Въ первой группѣ наибольшую роль играютъ казенныя земли—138 милліоновъ десятинъ, удѣламъ принадлежитъ около 8 милліоновъ, т. е. 2% всей площади, изъ которыхъ 1.868.000 дес. предназначено въ настоящее время въ продажу крестьянамъ; собственность церквей и монастырей составляетъ 2.612.000 десятинъ, городскія земли немного превышаютъ 2 милліона, земельный запасъ казачьихъ войскъ—3.450.000, и земли учреждений—647.000 десятинъ.

Частная собственность составляетъ всего около 102 милліоновъ десятинъ, въ томъ числѣ собственность обществъ и товариществъ — 15.778.000 и личная около 86 милліоновъ десятинъ; дворянамъ принадлежитъ нѣсколько больше 53 милл. дес., купцамъ и почетнымъ

гражданамъ—почти 13 милл. дес., крестьянамъ—13 съ небольшимъ, мѣщанамъ—около 4 милл., а затѣмъ идутъ земли, принадлежащія лицамъ прочихъ сословій, иностраннымъ подданнымъ и т. д.

Слѣдовательно, дворянамъ принадлежитъ въ 50 губерніяхъ Европейской Россіи 13,5% общей площади; но, еще по даннымъ 1877 года, въ 49 губерніяхъ Европейской Россіи, т. е. безъ Донской области, дворяне владѣли площадью въ 73 милл. дес., что составляло 19,4% общей площади, а теперь въ тѣхъ же 49 губерніяхъ они владѣютъ лишь 52 милл. дес.; слѣдовательно, за періодъ въ 20 лѣтъ дворяне потеряли почти 30% прежней площади.

Личная же крестьянская собственность, составлявшая въ 1877 году менѣе 6 милл. дес., теперь поднялась до 13,9 милл. дес.

Купцы въ 1877 году владѣли 9,8 милл. дес., нынѣ они владѣютъ 12,9 милл. дес.

Что касается Сибири, то все ея пространство считается въ собственности государства, за исключеніемъ южной половины Томской губерніи, составляющей, подъ названіемъ Алтайскаго горнагс округа, собственность Кабинета Его Величества, и сравнительно незначительной площади земли, пожалованной и проданной въ собственность частнымъ лицамъ, монастырямъ, городамъ и т. п.; всѣ эти виды частнаго землевладѣнія имѣютъ совершенно ничтожные размѣры по сравненію съ пространствомъ государственныхъ земель.

Делегация соединенныхъ производителей чилийской селитры.



Съ цѣлю пропагандированія чилийской селитры, какъ наилучшаго поверхностнаго удобрения, способнаго поправлять пострадавшія озими и обезпечивающаго урожая яровыхъ хлѣбовъ, въ южно-американскомъ городѣ Вальпарайзо возникло учрежденіе, подѣ именемъ Association Zalitera de Propaganda; вскорѣ послѣ этого въ Лондонѣ съ тѣми же цѣлями организовался Chilean Nitrate Committee.

Эти два учрежденія, имѣющія цѣлю придти на по-

мощь землевладѣльцамъ поднятіемъ урожайности хлѣбовъ, организовали въ Америкѣ, Европѣ и Австраліи цѣлую сѣть особыхъ исполнительныхъ органовъ, которые получили наименованіе делегаций соединенныхъ производителей чилийской селитры.

Во главѣ россійской делегации соединенныхъ производителей чилийской селитры, находящейся въ Петроградѣ, Бол. Конюшенная ул., д. 1, состоитъ докторъ философіи Карль Карловичъ Ракманъ. Делегация выдаетъ совершенно бесплатно всѣ справки, касающіяся удобрения земли, находящейся подѣ посѣвами, а также способовъ поднятія урожайности вообще.

Делегации учреждены исключительно съ цѣлю пропаганды и никакими торговыми операціями не занимаются. Ежегодный расходъ делегаций, достигающій нѣсколько милліоновъ рублей, правительство Чили несетъ совмѣстно съ производителями селитры.

Знаменитая чилийская селитра, добываемая исключительно на сѣверѣ Чили и обрабатываемая на фабрикахъ въ провинціяхъ Торапака и Литофагаста, оттуда сразу же продается на Западъ европейскимъ экспортерамъ, поэтому собственной торговой организаціи тамъ не имѣется. Годовая добыча селитры превышаетъ 2½ милліона тоннъ и оцѣнивается свыше 750.000.000 фр.; цифры эти съ каждымъ годомъ растутъ.

Россія является серьезной потребительницей чилийской селитры, о чемъ можно судить уже по тому, что только за первые три мѣсяца 1914 года въ предѣлы государства ввезено около 2.600.000 пудовъ селитры на сумму свыше 7.500.000 р.

Лица, интересующіяся вопросами удобрения, могутъ всегда получить въ делегации необходимыя свѣдѣнія и разъясненія.

Полеводство.

По даннымъ центрального статистическаго комитета въ 1912 г. въ 50 губерніяхъ Европейской Россіи подѣ посѣвами находилось всего 76,2 мил. дес., считая здѣсь всѣ зерновые хлѣба, бобовыя растенія, картофель, ленъ и коноплю; въ остальныхъ же частяхъ имперіи посѣвная площадь въ томъ же году равнялась: въ Привислинскихъ губерніяхъ—5,2 мил. дес., въ Предкавказьѣ 6,4 мил. дес., въ Закавказьѣ 1,9 милл. дес., въ Сибири—6,0 мил. дес., въ Степномъ краѣ 2,2 мил. дес. и, наконецъ, въ Туркестанѣ 1,7 милл. дес. Всего же по имперіи—100,1 милліоновъ десятинъ. Такимъ образомъ на долю всѣхъ частей Европейской Россіи приходится 9/10 всей посѣвной площади.

Важнѣйшими растеніями по занимаемой ими площади являются зерновые злаки. Въ 1912 г. на первомъ мѣстѣ въ имперіи стояла озимая рожь—26,7% всей посѣвной площади; второе мѣсто принадлежало яровой пшеницѣ—21,4%, третье овсу—17,4% и четвертое ячменю—11,5%. Остальные полевые растенія слѣдовали въ слѣдующемъ порядкѣ: озимая пшеница—7,5%, картофель—4,3%, просо—3,1%, гречиха—1,9%, кукуруза—1,9%, ленъ—1,4%, горохъ—0,9%, яровая рожь—0,7%, конопля—0,6%, чечевица и бобы—1,5%, полба—0,2%.

Рожь (озимая и яровая въ 1912 г. 27,4 милл. дес.), бывшая до самаго послѣдняго времени по площади посѣва первымъ у насъ хлѣбомъ, сѣется преимущественно

для внутренняго потребленія крестьянскаго населенія. Особо важное значеніе рожь имѣетъ для суровой нечерноземной полосы и меньшее значеніе для черноземной. Наибольшее распространеніе культуры ржи замѣчается въ четырехугольникѣ между Псковомъ, Вяткой, верховьями Припяти и Самарской Лукой, наименьшее—въ южныхъ степныхъ губерніяхъ. На крестьянскихъ земляхъ рожь занимаетъ большій процентъ пахотныхъ земель, чѣмъ у частныхъ землевладѣльцевъ. Почти вся русская рожь озимая; яровая же составляетъ ничтожный процентъ.

Пшеница занимаетъ посѣвную площадь въ 28,9 милл. дес. (изъ нихъ подѣ яровой—21,4 мил. дес. и озимой—7,5 милл. дес.) и является главнымъ вывозимымъ за границу хлѣбомъ. Посѣвы яровой пшеницы въ Россіи значительно преобладаютъ надѣ посѣвами озимой. Вообще пшеница господствуетъ въ болѣе мягкомъ климатѣ и на болѣе плодородной почвѣ—въ черноземной полосѣ; въ нечерноземной полосѣ пшеница сѣется въ ничтожныхъ размѣрахъ. Въ виду своего торговаго значенія пшеница имѣетъ болѣе распространеніе на частновладѣльческихъ земляхъ, чѣмъ на крестьянскихъ. За послѣднее время посѣвы пшеницы неуклонно увеличиваются.

Овесъ сѣется по всей Россіи, служа кормомъ скоту и предметомъ вывоза за границу. Въ виду того, что овесъ особенно пригоденъ для слабой, малоплодородной

почвы при плохой обработкѣ и недостаточномъ инвентарѣ, онъ преобладаетъ въ сѣверной и сѣверо-восточной Россіи; меньше всего сѣтся его въ южныхъ степныхъ губерніяхъ.

Ячмень имѣетъ большое значеніе на сѣверѣ Россіи, особенно въ Архангельской губерніи, гдѣ рожь по большей части уже не растетъ и ячмень является продовольственнымъ хлѣбомъ для населенія, требуя для своего произрастанія сравнительно непродолжительнаго времени; затѣмъ—въ южныхъ степныхъ и сѣверныхъ черноземныхъ губерніяхъ, гдѣ ячмень служитъ по преимуществу для вывоза за границу, и въ прибалтійскихъ губерніяхъ, гдѣ онъ въ особенности служитъ для пивоваренія.

Изъ второстепенныхъ растений, Гречиха (около 2 мил. дес.) главнымъ образомъ сѣтся въ сѣверныхъ черноземныхъ губерніяхъ.

Просо (свыше 3,1 мил. дес.) имѣетъ главное значеніе въ юго-восточной Россіи для Тамбовской, Самарской, Саратовской, Воронежской г., Донской области, Астраханской, менѣе для Кіевской и Херсонской губерній.

Горохъ (около 0,9 мил. дес.) сѣтся вездѣ въ небольшихъ количествахъ, сравнительно болѣе въ литовскихъ и привислинскихъ губерніяхъ, гдѣ населеніе употребляетъ его въ большомъ количествѣ въ пищу, и въ средневолжскихъ губерніяхъ.

Кукуруза (1,9 мил. дес.) имѣетъ главное распространеніе въ юго-западныхъ губерніяхъ, особенно въ Бессарабской, менѣе въ Подольской и Херсонской губерніяхъ и на Сѣверномъ Кавказѣ.

Картофель (4,3 мил. дес.) является важнымъ пищевымъ продуктомъ для населенія при скудости почвы и недостаткѣ зерновыхъ хлѣбовъ; кромѣ того, онъ служитъ матеріаломъ для выдѣлки спирта. Потребленіе его и посѣвы съ каждымъ годомъ увеличиваются. Болѣе всего картофель распространенъ въ прибалтійскихъ, литовскихъ и бѣлорусскихъ губерніяхъ, въ Московской, Петроградской и Ярославской губерніяхъ.

Обращаясь къ урожайности нашихъ хлѣбовъ, необходимо отмѣтить, что въ этомъ отношеніи мы далеко отстали отъ западно-европейскихъ государствъ. Такъ, въ 1912 г. сборъ пшеницы съ одной десятины въ пудахъ

равнялся: у насъ въ Россіи—46, въ Австріи—100, Англіи—136, Бельгіи—175, Германіи—156, Голландіи—173, Франціи—92 и даже въ Болгаріи—103 и Румыніи—76.

Также обстоитъ дѣло и съ урожаями всѣхъ рѣшительно нашихъ полевыхъ растений—ржи, ячменя, овса, картофеля, кукурузы и пр.

Въ послѣднее время, благодаря объединеннымъ усилиямъ земскихъ учреждений и общественныхъ организаций и правительства, въ нашемъ сельскомъ хозяйствѣ замѣчается отрядный поворотъ къ интенсификаціи полевого хозяйства—введеніе улучшенныхъ сѣвооборотовъ, полевого травосѣянія, употребленіе искусственныхъ удобреній и отборнаго посѣвного матеріала и пр. Отмѣченныя улучшения приведутъ несомнѣнно въ ближайшемъ же будущемъ наше сельское хозяйство къ полученію болѣе высокихъ урожаевъ.

Общій валовой сборъ главныхъ полевыхъ растений въ имперіи представлялся въ 1912 году въ слѣдующемъ видѣ (въ миллионѣхъ пудовъ):

Рожь—1,629, пшеница—1,331, ячмень—659, овесъ—965, кукуруза—145, картофель—2,318.

Что касается иностранныхъ государствъ, то въ смыслѣ производства пшеницы всѣ они стоятъ ниже Россіи, даже Соединенные Штаты Сѣверной Америки, которая въ этомъ отношеніи долго стояла впереди всѣхъ странъ міра. Россія, производитъ теперь болѣе 20% всего мірового урожая пшеницы. За Россіей слѣдуютъ Соединенные Штаты, въ 1912 г.—1,195 милл. пуд., Британская Индія (615 милл. пуд.), Франція, Австро-Венгерія, Канада, Аргентина, Германія и пр.

Также и ржи производится больше всего въ Россіи, затѣмъ слѣдуетъ Германія и др. Такъ же обстоитъ дѣло и съ производствомъ ячменя. За Россіей слѣдуютъ далеко позади Соединенные Штаты и Германія.

Въ отношеніи производства овса впереди другихъ странъ, въ томъ числѣ и Россіи, стояли въ 1912 году Соединенные Штаты (1,254 милл. пуд.), за ними шла Россія, а затѣмъ Германія. По сбору кукурузы на первомъ мѣстѣ стоятъ опять таки Соединенные Штаты (4,910 милл. пудовъ или почти 65% всего мірового урожая). Картофеля производится больше всего въ Германіи, затѣмъ уже въ Россіи.

Флодоводство и Огородничество.

Флодоводство и огородничество представляютъ собою отрасль сельскаго хозяйства, долгое время служившую цѣлямъ домашняго потребленія производителей. Если продукты флодоводства и огородничества даже и поступали на рынокъ, то распространеніе ихъ ограничивалось небольшимъ окружнымъ раіономъ. Только со второй половины прошлаго столѣтія эта отрасль сельскаго хозяйства постепенно приобретаетъ промышленный характеръ и расширяетъ рынокъ сбыта своихъ произведеній.

Флодоводство развито въ Россіи значительно менѣе, чѣмъ это возможно по условіямъ нашего климата и сельскаго хозяйства. До настоящаго времени большинство русскихъ сельскихъ хозяевъ, какъ крупныхъ, такъ и мелкихъ, сосредоточивали почти всѣ свои силы на производствѣ зерновыхъ хлѣбовъ и вообще мало обращали вниманіе на спеціальныя, интенсивныя культуры. Поэтому русское флодоводство не въ состояніи удовлетворить даже внутренній спросъ, между тѣмъ какъ чрезвычайно емкіи внутренній и заграничный рынки представляютъ весьма благоприятныя условія для развитія нашего промышленнаго флодоводства.

Обширность территоріи, охватываемой русскимъ фло-

доводствомъ, на протяженіи какъ съ сѣвера на югъ, такъ и съ запада на востокъ, имѣетъ слѣдствіемъ значительное разнообразіе его климатическихъ и другихъ естественныхъ, а также экономическихъ условій. Въ зависимости отъ этого наблюдается разнообразіе и въ видахъ культивируемыхъ въ разныхъ мѣстностяхъ плодовыхъ деревьевъ и кустарниковъ и въ методахъ культуры, и въ цѣляхъ и направленіяхъ, въ какихъ она ведется.

Болѣе или менѣе ясное представленіе о распространеніи флодоводства въ Россіи могутъ дать слѣдующія краткія свѣдѣнія о границахъ распространенія культуры важнѣйшихъ плодовыхъ породъ.

Сѣверной границей распространенія яблони и вишни является линія, идущая сѣвернѣе Бьернеборга, Таммерфорса и С.-Михеля въ Финляндіи и черезъ Петрозаводскъ, Кадниковъ и Вятку. Сѣверная граница груши проходитъ значительно ниже—отъ Петрограда черезъ Новгородъ, Владиміръ, Нижній-Новгородъ и южную часть Казанской губ.; граница же промышленнаго разведенія ея спускается еще ниже до линіи, проходящей черезъ Ригу, Витебскъ, Тулу и Симбирскъ. Слива удается болѣе или менѣе до линіи Петроградъ, Ниж-

ній-Новгородъ и южную часть Казанской губерніи. Граница черешни проходитъ черезъ Ростовъ-на-Дону, Ставропольскую губернію и Астрахань. Абрикосъ распространенъ до сѣверныхъ губерній Привислинскаго края, Ковеля, Житоіра, Полтавы и южной части Астраханской губ. Граница разведенія персика проходитъ еще южнѣе, черезъ южныя части Подольской, Херсонской и Екатеринославской губерній, Ставрополь-Кавказскій и Астрахань. Миндаль разводится въ Бессарабіи, Крыму и по Черноморскому побережью Кавказа и въ Закавказьѣ.

Промышленныя культуры перечисленныхъ породъ не достигаютъ, конечно, крайнихъ границъ ихъ распространенія къ сѣверу или сѣверо-востоку, а спускаются значительно южнѣе.

Широкаго промышленнаго значенія наше плодоводство достигло лишь въ слѣдующихъ районахъ: въ Поволжьѣ, Крыму, Бессарабіи съ Подоліей и Туркестанѣ. Въ другихъ же районахъ, получивъ довольно значительное распространеніе, оно не приобрѣло еще вполне промышленнаго характера, съ одной стороны, благодаря культивированію сортовъ маловажныхъ, не могущихъ идти на рынки большими партіями, а съ другой стороны, благодаря опредѣленно выраженной домашней, любительской тенденціи плодоводства. Таковы районы: Привислинскій, Прибалтійскій, Киево-Волынский, Курскій, Воронежскій и отдѣльныя мѣстности Кавказа.

Общая площадь, занятая въ Россіи плодовыми садами, достигаетъ нынѣ свыше 600.000 десятинъ.

Огородничество существуетъ издавна во всѣхъ частяхъ Россіи и доставляетъ продукты какъ для собственнаго потребленія производителя, такъ и для сбыта въ города и въ небольшихъ размѣрахъ за границу. Несмотря на повсемѣстное свое распространеніе, огородничество, какъ домашнее крестьянское, такъ и промышленное, развито слабо. Болѣе или менѣе значительно огородничество развито у насъ лишь въ центральныхъ губерніяхъ, за которыми слѣдуютъ западный и

поволжскій районы, часть черноземнаго и степнаго районовъ, а также пригороды и подгороднія мѣстности болѣе населенныхъ центровъ, каковы Петроградъ, Москва, Одесса, Кіевъ и др. Подстоличныя огороды въ смыслѣ техники поставлены удовлетворительно, нѣкоторыя же даже образцово. Однако, несмотря на крупныя размѣры отдѣльныхъ хозяйствъ, подстоличныя огороды далеко не удовлетворяютъ потребности столицъ въ овощахъ, почему продукты промышленнаго огородничества внутренней Россіи также находятъ сбытъ въ этихъ потребительныхъ центрахъ.

Изъ огородныхъ растений наиболѣе распространенными въ Россіи являются: капуста, огурцы, лукъ, картофель, рѣпа, рѣдька, морковь, брюква, горохъ, подсолнечникъ, фасоль, тыквы, арбузы, дыни, перецъ, петрушка, тминъ, укропъ, чеснокъ, помидоры, салатъ, спаржа, цикорій. Нѣкоторыя изъ этихъ растений, какъ капуста, корнеплоды, подсолнечникъ и др. иногда сѣются на поляхъ и входятъ такимъ образомъ въ сѣвооборотъ полевого хозяйства. Но, съ другой стороны, они же, а равно и прочія огородныя растения, культивируются на особыхъ огородахъ, примыкающихъ обыкновенно къ усадьбѣ сельскихъ хозяевъ и крестьянъ. Около большихъ городовъ огурцы являются главнымъ предметомъ сельско-хозяйственнаго производства и занимаютъ огромныя пространства. Иногда огородный промыселъ развивается также вдоль линий желѣзныхъ дорогъ и рѣкъ, по которымъ овощи доставляются въ города. Въ мѣстностяхъ съ промышленнымъ огородничествомъ и суровымъ климатомъ практикуется парниковая культура; послѣдняя въ особенности встрѣчается подъ большими городами для взращиванія раннихъ овощей. Переходный видъ между огородной и полевой культурами представляютъ на югѣ Россіи бахчи или баштаны, на которыхъ воздѣлываются арбузы, тыквы и дыни; подъ бахчи отводятся наиболѣе плодородныя земли, которыя послѣ одного посѣва опять поступаютъ подъ полевую культуру.

Овцеводство.

Въ настоящее время въ Россійской имперіи насчитывается до 80-ти милліоновъ овецъ, въ томъ числѣ 5 милліоновъ тонкорунныхъ. Несмотря на не вполне благоприятныя условія для овцеводства въ большей части Россіи, стада овецъ у насъ въ общемъ не сокращаются. Такъ, состояніе овцеводства въ имперіи за четырехлѣтіе 1908—1911 г. выразилось въ слѣдующихъ количествахъ головъ (въ тысячахъ):

	Грубошерстныхъ.	Тонкорунныхъ.
1908	75.900	7.000
1909	75.300	6.200
1910	77.200	5.700
1911	78.500	5.100

Какъ видно изъ приведенныхъ данныхъ, мериносное тонкошерстное овцеводство падаетъ довольно быстро. Съ 15-ти милліоновъ въ 1881 году оно сократилось для Европейской Россіи до 2,2 милліоновъ головъ въ 1911 г. Въмѣстѣ съ тѣмъ замѣчается нѣкоторое увеличеніе количества грубошерстныхъ, крестьянскихъ овецъ, особенно въ сѣверной, сѣверо-западной и центральной Россіи.

Наиболѣе богаты овцами въ Россіи Средняя Азія (Семирѣченская, Семипалатинская, Закаспійская, Тургайская и Уральская области) и Сѣверный Кавказъ (Терская и Кубанская области и Ставропольская губернія), Астраханская, Таврическая, Бессарабская губерніи, а также Донская область. Менѣе развито овцеводство

въ губерніяхъ: Петроградской, Московской, Ярославской, Витебской и въ Царствѣ Польскомъ. Разведеніе наиболѣе цѣнной породы овецъ по качеству шерсти, тонкорунныхъ или мериносовыхъ, сосредоточивается у насъ на югѣ Европейской Россіи и на Сѣверномъ Кавказѣ; но число ихъ, какъ указывалось выше, изъ году въ годъ уменьшается и теперь упало уже до 5 милліоновъ головъ благодаря двумъ причинамъ: съ одной стороны, конкуренціи дешевой шерсти изъ Австраліи и Южной Америки, съ другой, вслѣдствіе распашки земель и обусловленнаго этимъ сокращенія площади и вздорюжанія пастбищныхъ земель. Поэтому послѣднее время овцеводы обратили вниманіе на степной районъ въ Акмолинской и Семипалатинской областяхъ и на средне-азіатскія владѣнія, куда уже переведено много стадъ овецъ и гдѣ мериносное овцеводство начало успѣшно развиваться благодаря обилію дешевыхъ пастбищъ. Какъ уже указывалось выше, большинство овецъ въ Россіи относится къ породѣ простыхъ грубошерстныхъ овецъ, которыя въ свою очередь раздѣляются на нѣсколько породъ. На сѣверѣ преобладаетъ короткохвостая овца (улучшенный видъ ея—романовская овца), доставляющая хорошіе полушубки. На юго-востокѣ разводится курдючная овца, главнымъ образомъ въ цѣляхъ полученія сала. Волошскія овцы, дающія длинную, довольно нѣжную шерсть, разводятся въ Крыму, въ Донской области и на Сѣверномъ Кавказѣ. Въ Новороссійскомъ

краѣ распространены цыгайскія овцы, отличающіяся нѣжностью волоса. Въ Туркестанѣ водится извѣстная во всемъ мѣрѣ каракульская овца, дающая овчину очень высокаго качества.

Овцеводство, несмотря на наблюдаемый въ нѣкоторыхъ мѣстностяхъ кризисъ, имѣетъ тѣмъ не менѣе всѣ шансы на дальнѣйшее количественное и качественное развитіе въ связи съ переходомъ крестьянъ къ усовершенствованнымъ формамъ землепользованія. На разви-

тіе овцеводства у насъ должно повліять затѣмъ устройство холодильныхъ сооружений и специальныхъ поѣздовъ-холодильниковъ, которые дали бы возможность овцеводнымъ районамъ посылать баранину въ центры: потребленія. Наконецъ, полезно было бы учрежденіе, въ цѣляхъ организациі сбыта и торговли шерсти, періодическихъ аукціоновъ по примѣру Англии, Германіи и Венгрии.

Скотоводство.

Рогатый скотъ въ Россіи содержится для трехъ цѣлей:

1) онъ служитъ рабочей силой при земледѣльческихъ работахъ, главнымъ образомъ въ губерніяхъ Кіевской, Полтавской и Черниговской, а также отчасти въ Волынской, Подольской, Бессарабской, Херсонской и Екатеринославской. Въ этихъ районахъ преобладаетъ степной украинскій и красный калмыцкій скотъ. 2) Скотъ выкармливается на убой для полученія мяса. Съ этой цѣлью рогатый скотъ откармливается на пастбищахъ въ степныхъ южныхъ и юго-восточныхъ губерніяхъ, а въ Тульской, Орловской, Рязанской, Тамбовской и другихъ центральныхъ губерніяхъ онъ откармливается на убой отбросами скелосахарныхъ, винокуренныхъ и пивоваренныхъ заводовъ. 3) Рогатый скотъ служитъ для полученія молока. Это направленіе наблюдается главнымъ образомъ въ сѣверныхъ нечерноземныхъ губерніяхъ — Вологодской, Архангельской, Ярославской, Тверской, Новгородской, Костромской, Прибалтійскихъ и въ Финляндіи. За послѣднее время разведеніе скота на молоко развилось въ Западной Сибири и на Кавказѣ. Въ сѣверныхъ губерніяхъ особенно цѣнными молочными породами являются архангельскій и ярославскій скотъ.

Сплошнаго статистическаго обслѣдованія скотоводства въ Россіи до сихъ поръ не производилось. Краткія свѣдѣнія о количествѣ рогатаго скота въ настоящее время ежегодно собираются органами уѣздной полиціи и итоги опубликовываются ветеринарнымъ управленіемъ.

По количеству рогатаго скота, Россія сравнительно съ иностранными государствами, занимаетъ далеко не первое мѣсто. Абсолютныя количества его больше въ Британской Индіи (120 милліоновъ головъ) и въ Соединенныхъ Штатахъ Сѣверной Америки (60 милліоновъ головъ).

Въ Европейской Россіи въ 1911-мъ году числилось 31.023.136 головъ рогатаго скота, въ Привислинскихъ губерніяхъ—2.267.087 головъ, на Кавказѣ 6.278.365 головъ, въ Средней Азій — 5.629.321 гол., въ Сибири — 5.720.030 гол., а всего въ имперіи—50.917.939 головъ, что составляетъ на 100 жителей: для имперіи 30,3 головы скота; для Европейской Россіи—25,3; для Привис-

линскихъ губерній 17,7; для Кавказа—51,1; для Средней Азій — 52,5 и для Сибири — 59,7 головъ. За послѣднія 12 лѣтъ количество крупнаго рогатаго скота въ Европейской Россіи колебалось въ предѣлахъ 30 и 31 милліона головъ, т. е. оставалось абсолютно почти однимъ и тѣмъ же, понизившись нѣсколько относительно.

Качество скота, особенно въ черноземной полосѣ замѣтно ухудшается, гдѣ за послѣднія 40—50 лѣтъ средней живой вѣсъ скота упалъ въ центральной черноземной полосѣ на 15—20% и въ южныхъ степныхъ губерніяхъ—на 25—30%. Само собою разумѣется, что на ряду съ этимъ падаетъ и продуктивность скотоводства—молочная въ центральной черноземной полосѣ, мясная и рабочая—въ южныхъ степныхъ губерніяхъ. Такое положеніе дѣла при переживаемомъ въ послѣднія десятилѣтія нашимъ сельскимъ хозяйствомъ переломѣ, когда передъ нимъ стоитъ необходимость перехода къ болѣе интенсивнымъ формамъ хозяйства, нужно признать особенно неблагоприятнымъ, такъ какъ безъ техническаго и экономическаго поднятія скотоводства такой переходъ невозможенъ.

Главнѣйшими причинами какъ относительнаго уменьшенія количества скота, такъ и качественнаго ухудшенія являлись слѣдующія:

- 1) уменьшеніе площади пастбищныхъ земель и выгоновъ,
- 2) засухи и безкормица,
- 3) чумныя эпизоотіи и похищеніе скота хищными звѣрями.

Какъ правительство, такъ и земство принимаютъ у насъ въ послѣдніе годы рядъ самыхъ разнообразныхъ мѣръ, направленныхъ къ улучшенію отечественнаго скотоводства, главнѣйшими изъ которыхъ являются: 1) поощреніе кооперативнаго сбыта продуктовъ скотоводства, 2) развитіе травосѣянія и улучшеніе луговъ и пастбищъ, 3) пріобрѣтеніе племенныхъ животныхъ для племенныхъ стадъ департамента земледѣлія и земскихъ, 4) устройство выставокъ скотоводства, 5) пріобрѣтеніе производителей для раздачи на случайные пункты и въ крестьянскія общественныя стада и 6) содержаніе специалистовъ по животноводству.

Молочное хозяйство.

Молочное хозяйство промышленнаго значенія получило въ Россіи только въ концѣ 1860-хъ годовъ, но развилось и приняло замѣтные размѣры лишь въ срединѣ 80-хъ годовъ. О размѣрахъ производства для рынка молочныхъ продуктовъ въ дореформенное время представляется возможнымъ судить лишь по даннымъ ввоза и вывоза молочныхъ продуктовъ, которыя за время отъ 1861 по 1870 г. выражаются въ пудахъ:

	Масла разнаго:		Сыра разнаго:	
	привезено.	вывезено.	привезено.	вывезено.
1861—1865 г.	80.497	94.626	36.240	12.170
1866—1870 .	41.570	179.613	51.842	8.725

Сильный толчекъ развитію у насъ промышленнаго молочнаго хозяйства далъ въ концѣ 1860-хъ годовъ

Н. В. Верещагинъ, который лично изучилъ технику молочнаго дѣла за границей и ознакомился съ кооперативной формой производства въ Швейцаріи. Увлеченный пропагандой Н. В. Верещагина, къ нему присоединился сначала В. И. Бландовъ, а затѣмъ другіе дѣятели—Н. И. Бландовъ, Г. А. Бирюлевъ, А. И. Тимирева (нынѣ Муромцева), супруги Буманъ, Ал. и Ав. Калантары, А. А. Поповы и др.

Благодаря усиліямъ названныхъ лицъ вывозъ масла началъ быстро возрастать, какъ показываютъ слѣдующія данныя (въ тысячахъ пудовъ):

	Масла разнаго.	На суммы.
1871—1875	164	
1876—1880	194	
1881—1885	234	
1885—1890	372	
1891—1895	350	
1896—1900	3.275	
1901—1905	11.560	
1906	8.211	44.811.500
1907	3.658	47.978.300
1908	3.123	45.708.500
1909	3.479	48.862.400
1910	3.444	51.293.500
1911	4.672	71.140.600

Вывозъ прочихъ молочныхъ продуктовъ является до сихъ поръ сравнительно ограниченнымъ: нѣсколько болѣе 1 милліона пудовъ въ 1911 году, цѣнностью въ 2.260.000 руб. Что же касается ввоза къ намъ молочныхъ продуктовъ всякаго рода, въ томъ числѣ и масла, то цѣнность такого достигала въ 1911 году всего 2.864.000 рублей. Какъ видно изъ приведенныхъ данныхъ, за послѣднее десятилѣтіе Россія заняла видное мѣсто на международномъ масляномъ рынкѣ, а въ нашемъ торговомъ балансѣ, въ числѣ другихъ вывозимыхъ изъ Россіи продуктовъ, масло занимаетъ теперь четвертое по стоимости мѣсто.

Вообще заграничный спросъ имѣлъ большое вліяніе на развитіе въ Россіи производства молочныхъ продуктовъ и въ особенности на маслодѣліе, открывъ, съ одной стороны, правильный сбытъ для этихъ продуктовъ, а съ другой, вызвалъ повышеніе цѣнъ, побуждающее населеніе къ дальнѣйшему развитію этой отрасли хозяйства путемъ увеличенія количества скота, а также путемъ усовершенствованія техники молочнаго дѣла.

Но цифрами экспорта не ограничивается размѣръ самого производства, которое росло въ еще большей прогрессіи, такъ какъ оно одновременно удовлетворяло и требованіямъ внутренняго спроса.

Основываясь на данныхъ желѣзнодорожныхъ перевозокъ, цѣнность молочныхъ продуктовъ, производимыхъ въ Россіи можно опредѣлить въ 120—150 милліоновъ рублей; ростъ же перевозокъ всѣхъ молочныхъ продуктовъ (масла разнаго, молока, сливокъ, сыра и проч.) равнялся:

1901 г.	8.930.000 пуд.
1905 "	11.312.000 "
1909 "	13.301.000 "
1910 "	14.709.000 "
1911 "	15.895.000 "

Около половины всѣхъ перевозокъ молочныхъ скоповъ приходится на масло, около одной трети—на молоко и сливки, а остальное количество состоитъ изъ

прочихъ молочныхъ скоповъ: сыра, творога, сметаны, простокваши, молочныхъ консервовъ и пр.

Сыровареніе получило у насъ, главнымъ образомъ въ виду сложности техники и производства и дороговизны оборудования сыроваренныхъ заводовъ, меньшее развитіе, чѣмъ маслодѣліе.

Производство разнаго сыра, выпускаемаго на рынокъ можно опредѣлить въ $\frac{1}{2}$ милліона пудовъ, цѣнностью въ 3—4 милліона рублей; при этомъ оказывается, что производство едва успѣваетъ удовлетворять внутреннее потребленіе, такъ какъ цифра ввоза, равная 80—90 тысячамъ пудовъ, постоянно превышаетъ цифру вывоза, едва достигающую 40 тысячъ пудовъ.

Главнѣйшими районами производства молочныхъ продуктовъ являются слѣдующіе: 1) самый старый—сѣверный маслодѣльный, 2) самый важный—западно-сибирскій маслодѣльный, 3) самый молодой—кавказскій сыроваренный, 4) остальная Россія.

Въ первомъ изъ этихъ районовъ существуетъ свыше 2.000 маслодѣльныхъ и сыроваренныхъ заводовъ съ производствомъ главнымъ образомъ масла свыше 1 милліона пудовъ, на сумму до 12 милліоновъ рублей. Въ западно-сибирскомъ районѣ работаетъ свыше 3.000 заводовъ, изъ которыхъ многіе выдѣлываютъ болѣе 3—5 тысячъ пудовъ масла въ годъ.

Этотъ районъ играетъ въ нашемъ экспортѣ масла исключительную роль, такъ какъ вывозъ масла производится цѣликомъ за счетъ сибирскаго маслодѣлія.

Изъ Сибири вывезено масла:

1895 г.	5 тыс. пуд.
1900 "	1.050 " "
1905 "	2.039 " "
1910 "	3.917 " "
1911 "	4.363 " "

Сосредоточивъ все свое вниманіе на производствѣ масла, Сибирь вырабатываетъ сравнительно мало прочихъ молочныхъ продуктовъ, отправка которыхъ въ 1910 году составила всего 15 тысячъ пудовъ.

На Кавказѣ насчитывается теперь 40—50 сыроваренъ, вырабатывающихъ свыше 60.000 пудовъ сыра, производство же масла и другихъ молочныхъ продуктовъ пока не велико. Общая стоимость всѣхъ молочныхъ продуктовъ оцѣнивается здѣсь въ 1 милліонъ рублей.

Въ виду чрезвычайно важнаго значенія молочнаго дѣла въ экономической жизни Россіи, правительство и земства принимаютъ рядъ мѣръ къ оказанію содѣйствія сельскому населенію въ развитіи и дальнѣйшемъ усовершенствованіи молочнаго хозяйства: устраиваются спеціальныя школы молочнаго хозяйства и передвижныя маслодѣльны, назначаются специалисты и инструктора по молочному хозяйству и маслодѣлію, совершенствуется перевозка молочныхъ продуктовъ по желѣзнымъ дорогамъ и пр.

Къ тому же и само населеніе оцѣнило въ достаточной мѣрѣ выгоды правильной утилизациіи молока и старается объединяться на началахъ товарищества и устраивать артельныя маслодѣльны и сыроварни.

Особенно сильно процессъ объединенія производителей молочныхъ продуктовъ въ товарищества происходитъ въ Сибири, являющейся вообще центромъ молочной кооперациіи. Въ настоящее время всего въ имперіи насчитывается 2.563 молочныхъ товарищества, изъ которыхъ 1.759 или 68,8% находятся въ Сибири, 685—въ Европейской Россіи, 83—въ Привислинскомъ краѣ, 34—въ Степной области и въ среднеазиатскихъ владѣніяхъ и 2 на Кавказѣ.

Птицеводство.

Птицеводство обычно служитъ выгодной побочной статьей дохода почти въ каждомъ сельскомъ хозяйствѣ, а въ послѣднее время, подѣ влияніемъ повысившагося вывоза его продуктовъ за границу, оно стало развиваться и принимать характеръ спеціальнаго промысла.

Изъ различныхъ видовъ птицъ болѣе всего разводятся въ Россіи куры. Послѣ куръ имѣютъ у насъ значеніе гуси, индѣйки, утки и фазаны. На первомъ мѣстѣ по развитію птицеводства стоятъ губерніи южнаго черноземнаго района: Воронежская, Курская, Харьковская. Водяная птица, гуси и утки, разводятся обыкновенно въ мѣстахъ, богатыхъ водными бассейнами, особенно же много ихъ разводится въ Псковской, Новгородской, Вологодской, Олонецкой и Архангельской губерніяхъ, а также въ Царствѣ Польскомъ.

Индѣйки и фазаны разводятся преимущественно на Кавказѣ.

Хотя птицеводство въ Россіи носитъ характеръ подсобнаго промысла, торговые обороты съ продуктами птицеводства занимаютъ у насъ видное положеніе, и вывозъ ихъ за границу находится во главѣ экспорта продуктовъ животноводства, не исключая даже и масла. Вывозъ этотъ, возрастая изъ года въ годъ, достигъ въ 1913 году 108½ миллионъ рублей.

Первое мѣсто среди вывозимыхъ продуктовъ птицеводства занимаютъ яйца, составляющія около 81% цѣнности общаго вывоза, на второмъ мѣстѣ стоитъ живая птица—10%, затѣмъ слѣдуетъ битая птица—7% и, наконецъ, перо и пухъ—2%.

Цѣнность вывоза продуктовъ птицеводства составляла въ среднемъ въ годъ (въ миллионѣхъ рублей):

	Общій вывозъ.	Вывозъ яицъ.
1911	97,1	80,8
1912	101,0	84,0
1913	108,4	90,6

Въ производствѣ яицъ важное значеніе имѣютъ юго-восточныя губерніи, во главѣ которыхъ стоитъ Воронежская губернія, изъ которой отправка яицъ достигла въ 1910 г. 1.120 тысячъ пудовъ и изъ Тамбовской губерніи 997 тысячъ пудовъ. Много яицъ отправляютъ затѣмъ губерніи: Ярославская, Подольская, Харьковская, Киевская и Волынская.

Внѣшняя торговля живой птицей сводится къ вывозу гусей на 6—7 миллионъ рублей и прочей птицы на 1½ миллионъ рублей, главнымъ образомъ въ Германію. Что касается битой птицы, то вывозъ ея менѣе значителенъ, достигая 3—7 миллионъ рублей. Однако, вывозъ этого товара общается въ ближайшемъ будущемъ замѣтно возрасти вмѣстѣ съ развитіемъ у насъ сѣти холодильниковъ и возникновеніемъ крупныхъ откормочныхъ предпріятій.

Въ виду почти неограниченнаго спроса на продукты птицеводства за границей и наличности благоприятныхъ условій и развитія птицеводнаго промысла, нашему птицеводству предстать крупная будущность.

И. К. Стопкинъ.

Иванъ Кирсановичъ Стопкинъ,—владѣлецъ крупнаго склада овса и сѣна, большой картонной фабрики и конскаго завода,—пользуется въ широкихъ торгово-промышленныхъ кругахъ вполне заслуженною репутаціею энергичнаго и дѣловаго человѣка. Своимъ настоящимъ почетнымъ положеніемъ и состояніемъ онъ обязанъ только себѣ, своему упорному труду и любви къ дѣлу.

И. К. Стопкинъ происходитъ изъ крестьянъ Рязанской губ.; онъ родился въ 1861 году. Въ юношескихъ еще лѣтахъ онъ занялся торговлею кормомъ для скота, а въ 1883 г., изучивъ это дѣло детально, онъ при весьма скромныхъ средствахъ открылъ собственный складъ овса, сѣна и другихъ кормовыхъ продуктовъ и черезъ три года сталъ уже дѣлать поставки для городскихъ конно-желѣзныхъ дорогъ въ Петроградъ; эти поставки онъ продолжаетъ и до сихъ поръ. Кромѣ того онъ занялся поставкою фуража военному вѣдомству, а также сталъ

экспортировать фуражъ за границу. Съ цѣлью улучшить качество продукта, онъ арендовалъ нѣсколько имѣній, гдѣ ввелъ рациональное хозяйство. Въ настоящее время у него имѣется большой спеціальныи складъ для фуража и 3 отдѣленія въ Петроградѣ, гдѣ работаетъ свыше 40 человѣкъ.

Въ 1909 г. онъ приобрѣлъ имѣніе въ 1.000 десятинъ при станціи «Ефимовская» Сѣверн. жел. дор., гдѣ имъ оборудована большая картонная фабрика по новѣйшимъ техническимъ требованіямъ, обошедшаяся около 300.000 р. Для рабочихъ при фабрикѣ устроены жилища, бани, электрическое освѣщеніе и прочія удобства. Въ скоромъ времени будетъ для дѣтей рабочихъ открыта ремесленная школа.

Въ 1910 г. въ имѣніи «Муравьи» при станціи «Починъ» Черниговской губ. И. К. Стопкинъ основалъ конскій заводъ, давшій уже приплодъ въ 20 штукъ рысистой

породы. Здѣсь И. К. руководствовался не коммерческими
цѣлями, а любовью къ лошади, какъ спортсменъ, при-
нимающій участіе въ бѣгахъ и неоднократно получившій
призы за своихъ лошадей.

Фирма И. К. Стопкина награждена на промышлен-

ныхъ выставкахъ 5 золотыми медалями и многими се-
ребряными и бронзовыми медалями и похвальными от-
зывами.

Главный складъ и контора И. К. Стопкина находится:
Петроградъ. Миргородская ул., д. № 1. Телефонъ 30—72.



А. А. Волковъ.



А. Е. Волковъ.

Владѣлецъ конфектной фабрики Алексѣй Арсеніе-
вичъ Волковъ родился въ 1883 году. Основана фабрика
въ 1894 году отцемъ нынѣшняго владѣльца Арсеніемъ
Елистратовичемъ, скончавшимся въ 1908 году, когда А.
А. началъ вести дѣло самостоятельно и въ короткое
время блестяще развилъ его. Такъ въ 1908 году оборотъ
дѣла едва достигалъ 50.000 р.; въ настоящее же время
годовой оборотъ предприятия превышаетъ 200.000 р. Та-
кимъ превосходнымъ положеніемъ фабрика обязана
исключительно энергіи, предприимчивости и труду моло-
дого хозяина, прилагающаго всѣ усилія къ дальнѣйше-

му развитію и преуспѣванію своего предпріятія. Главнымъ
образомъ, фабрика А. А. Волкова изготовляетъ пастилу,
конфекты, шоколадъ, мармеладъ и варенье, пользую-
щіеся вполне заслуженною славою среди широкихъ слоевъ
петроградскаго населенія. За превосходное качество сво-
ихъ издѣлій фабрика получила на выставкѣ въ Вѣнѣ
золотую медаль, въ Ростовѣ на Дону большую серебряную
и многія другія награды.

Контора и фабрика А. А. Волкова находятся:
Петроградъ, Тамбовская ул., 67.

Отдѣль V

**Сельское хозяйство и
сельская промышленность**

Часть III

Хлѣбопромышленность. Зернохранилища. Свеклосахарная промышленность. Чайное дѣло. Табаководство. Шелководство. Виноградарство и винодѣліе. Лѣсоводство и лѣсная промышленность. Кустарное дѣло. Минеральныя воды.

Хлѣбопромышленность.

Хлѣбопромышленность въ Россіи занимаетъ неоспоримо первое мѣсто среди всѣхъ остальныхъ отраслей народнаго хозяйства, съ одной стороны, въ виду преобладанія у насъ земледѣльческаго населенія, а съ другой, въ силу того, что хлѣбъ является нашимъ главнымъ продуктомъ вывоза.

Цѣнность ежегоднаго производства у насъ хлѣба достигаетъ въ среднемъ 4 миллиардовъ рублей; общій оборотъ хлѣбной торговли доходитъ до 1 миллиарда, а число торговыхъ предприятий, обслуживающихъ хлѣбную промышленность—до 30 тысячъ. Цѣнность годового экспорта хлѣбовъ колеблется между 400 и 900 миллионъ рублей, составляя около половины цѣнности всего нашего вывоза.

Чтобы дать наглядную картину, насколько велико производство въ Россіи четырехъ главныхъ зерновыхъ хлѣбовъ, достаточно сопоставить наши русскіе урожаи съ урожаями мировыми за послѣдніе два года.

	Урожай мировые		Урожай русскіе.	
	Въ тысячахъ пудовъ.			
	1911	1912	1911	1912
Пшеница	5.969	6.349	936	1.332
Рожь	2.523	3.014	1.191	1.629
Ячмень	1.820	1.934	580	660
Овесъ	3.571	4.140	776	965

Какъ указывалось выше, стоимость вывозимаго хлѣба составляетъ около половины всего нашего вывоза. Такъ, нашъ общій вывозъ и вывозъ хлѣбовъ равнялся за пятилѣтіе 1907—1911 г.г. (въ милл. рубл.):

	1907 г.	1908 г.	1909 г.	1910 г.	1911 г.
Общій вывозъ	1053,0	998,2	1427,6	1449,1	1591,4
Вывозъ хлѣбовъ	428,1	375,6	748,3	746,1	735,2

Изъ отдѣльныхъ видовъ хлѣба больше всего вывозится пшеница. Въ нѣкоторые годы ея цѣнность составляетъ около половины цѣнности всѣхъ вывозимыхъ хлѣбовъ.

На второмъ мѣстѣ послѣ пшеницы стоитъ ячмень. Затѣмъ слѣдуетъ овесъ, рожь, кукуруза и пр.

За послѣдніе годы условія заграничнаго вывоза хлѣба для Россіи сложились чрезвычайно благоприятно. Россія продавала за границу въ теченіе послѣдняго десятилѣтія не только больше хлѣба, но и по болѣе высокимъ цѣнамъ.

Несмотря на исключительное значеніе вывоза хлѣбовъ въ нашемъ заграничномъ товарооборотѣ и въ торговомъ балансѣ, русская хлѣбная торговля все же страдаетъ до сихъ поръ отъ цѣлаго ряда существенныхъ недостатковъ.

Прежде всего нашъ хлѣбъ разнокачественъ и разносортенъ и не имѣетъ опредѣленныхъ марокъ, по которымъ онъ продавался бы за границей; кромѣ того онъ продается очень часто засореннымъ.

Для упорядоченія нашей вывозной торговли необходимо прежде всего, по примѣру Соединенныхъ Штатовъ Сѣверной Америки, установленіе опредѣленной классификаціи хлѣбовъ. Такая классификація могла бы дать болѣе твердое основаніе хлѣботорговымъ сдѣлкамъ и создать большее довѣріе иностранныхъ покупателей къ русскому хлѣбу. Въ этомъ смыслѣ большую пользу могло бы принести учрежденіе особой инспекціи, которая слѣдила бы за качествомъ вывозимаго зерна и не допускала бы къ вывозу то, которое содержитъ въ себѣ болѣе противъ дозволеннаго процентъ примѣсей.

Затѣмъ чрезвычайно важнымъ вопросомъ въ улучшеніи условій экспорта хлѣба является пониженіе накладныхъ расходовъ по транспорту хлѣба, которое лучше всего могло бы быть достигнуто постройкой элеваторовъ.

Не меньшими недостатками отличается у насъ и внутренняя хлѣбная торговля, благодаря главнымъ образомъ тому, что она лишена единства и плана. Въ то время, какъ въ Соединенныхъ Штатахъ Сѣверной Америки, хлѣбная торговля которой можетъ служить образцомъ правильной организаціи этого дѣла, всѣ желѣзныя дороги покрыты сѣтью элеваторовъ, начиная отъ очень крупныхъ и кончая мелкими, вмѣстимостью въ нѣсколько тысячъ пудовъ,—у насъ въ Россіи сборъ хлѣба производится многочисленными посредниками, прибыль которыхъ ведетъ къ пониженію цѣны для производителей.

Вслѣдствіе этого понятно, что русское зерно, весьма высокое по качеству само по себѣ, получаетъ на европейскихъ рынкахъ болѣе низкую оцѣнку, чѣмъ американское, ость-индское и др., доходящую часто до 5—10%, что невыгодно отражается на интересахъ русскихъ производителей.

Въ связи съ упорядоченіемъ нашей внутренней и внѣшней хлѣбной торговли стоитъ вопросъ о развитіи кредита подъ хлѣбъ. Въ дешевомъ кредитѣ, особенно нуждается крестьянинъ, чтобы не быть вынужденнымъ немедленно по снятіи урожая продавать свой хлѣбъ по невыгоднымъ для него цѣнамъ. До сихъ поръ такой кредитъ имѣется у насъ только для крупныхъ сельскихъ хозяевъ. Подъ залогъ хлѣба теперь выдаютъ ссуды государственный банкъ и многіе частные банки, но эти ссуды обычно не достигаютъ крестьянъ. Поэтому многія земства сами организуютъ, въ интересахъ мелкихъ земледѣльцевъ, кредитъ подъ хлѣбъ.

Многіе недостатки нашей хлѣбной торговли, нужно надѣяться, будутъ устранены съ постройкой государственнымъ банкомъ въ достаточномъ количествѣ зернохранилищъ, которыя въ первую же очередь облегчатъ пользованіе для сельскихъ хозяевъ въ широкихъ размѣрахъ дешевымъ кредитомъ подъ хлѣбъ.—

Зернохранилища.

Чрезвычайно важнымъ мѣропріятіемъ въ дѣлѣ упорядоченія нашей хлѣбной торговли является, какъ указывалось выше, планомѣрное развитіе по всей странѣ, по примѣру Соединенныхъ Штатовъ Сѣверной Америки и Аргентины, сѣти элеваторовъ, задачей которыхъ должны быть операціи по храненію и очисткѣ хлѣба и по продажѣ его на выгодныхъ условіяхъ на рынкахъ. Устройство зернохранилищъ позволитъ ввести въ практику хлѣбной торговли классификацію зерна, что дастъ въ свою очередь возможность продавать хлѣбъ по образцамъ и приучить иностранныхъ покупателей къ извѣстнымъ типамъ зерна.

У насъ до самаго послѣдняго времени зернохранилища строились обычно лишь желѣзными дорогами, на примѣръ, на юго-западной, московско-казанской, юго-восточной, владикавказской и др. и изрѣдка кооперативными товариществами. Такихъ зернохранилищъ въ Россіи имѣется свыше 300, въ томъ числѣ около 80 элеваторовъ съ механическими двигателями.

Совершенно новое направленіе вопросъ о постройкѣ зернохранилищъ получилъ въ 1910 году, когда имъ заинтересовался государственный банкъ, который въ послѣднее десятилѣтіе широко открылъ кредитъ по выдачѣ ссудъ подъ хлѣбъ въ періоды хлѣбной кампаніи изъ пониженнаго процента. Въ 1912 г. на эту операцію отпущено было 109 милл. руб. и въ 1913 г.—145 милл. руб. Въ видахъ урегулированія столь быстро развивающагося кредита подъ хлѣбъ и лучшаго обезпеченія возврата выданныхъ ссудъ, государственнымъ банкомъ разработаны были предположенія по устройству казенныхъ зернохранилищъ.

Въ виду невозможности единовременно оборудовать зернохранилищами всю страну, рѣшено было въ первую очередь соорудить таковыя въ наиболѣе хлѣбородныхъ районахъ, въ губерніяхъ: Тамбовской, Воронежской, Пензенской, Симбирской, Самарской, Саратовской, Оренбургской и Уфимской. Всего въ означенныхъ мѣст-

ностяхъ рѣшено устроить 84 элеватора, емкостью въ 58.800.000 пудовъ зерна. Постройку всѣхъ этихъ элеваторовъ рѣшено закончить къ урожаю 1916 года.

Въ настоящее время уже открыты и находятся въ полномъ дѣйствиіи слѣдующія зернохранилища государственнаго банка:

- 1) Въ Тамбовской губ., при станціи «Грязи», юго-вост. ж. д., вмѣстимостью 1.700.000 пуд.
- 2) Въ Воронежской губ., при станціи «Валуйки», ю.-в. ж. д., вмѣстимостью 500.000 пуд.
- 3) Въ Воронежской губ., при ст. «Лиски», ю.-в. ж. д., вмѣстимостью 500.000 пуд.
- 4) Въ Воронежской губ., при ст. «Таловая», ю.-в. ж. д., вмѣстимостью 500.000 пуд.
- 5) Въ Самарской губ., при ст. «Толкай», самаро-злат. ж. д., вмѣстимостью 300.000 пуд.
- 6) Въ Самарской губ., при ст. «Абдулино», сам.-злат. ж. д., вмѣстимостью 700.000 пуд.
- 7) Въ Самарской губ., при ст. «Бугуруслань», сам.-злат. ж. д., вмѣстимостью 600.000 пуд.
- 8) Въ Самарской губ., при ст. «Неприкъ», ташкентской ж. д., вмѣстимостью 300.000 пуд.

Въ концѣ 1913 г. и въ началѣ 1914 г. должны были открыться еще 5 элеваторовъ при ст. Богатое, Сорочинская, Екатериновка, Торбѣево и Миллерово. Въ теченіе же 1914 г. предполагаются къ открытію еще не менѣе 25 элеваторовъ, находящихся уже въ постройкѣ. Ко времени окончанія намѣченныхъ 84 зернохранилищъ, государственный банкъ намѣренъ приступить къ сооруженію зернохранилищъ и въ другихъ хлѣбородныхъ районахъ въ Юго-Западномъ краѣ, въ Полтавской и Харьковской губерніяхъ, въ Западной Сибири и на сѣверѣ Кавказа. Одновременно будетъ производиться постройка зернохранилищъ банка и на нѣкоторыхъ главнѣйшихъ внутреннихъ рынкахъ, на примѣръ, въ Москвѣ и Рыбинскѣ.

Сѣверное товарищество хлѣбной торговли въ Петроградѣ.

Сѣверное товарищество хлѣбной торговли въ Петроградѣ, уставъ котораго Высочайше утвержденъ 8 октября 1912 г., начало свою дѣятельность 20 августа 1913 года.

Учредителями товарищества явились Н. Е. Поспѣловъ и Г. П. Петровский. Товарищество учреждено съ цѣлью производства покупки и продажи по порученіямъ и за свой счетъ хлѣбныхъ, колониальныхъ и москательныхъ товаровъ. Въ настоящее время во главѣ этого молодого торговаго предпріятія, успѣвшаго однако зарекомендовать себя въ дѣловыхъ кругахъ съ самой солидной стороны, стоитъ правленіе: предсѣдатель—Н. Е. Поспѣловъ, члены—Г. П. Петровский и Ф. К. Карякинъ; довѣреннымъ товарищества состоитъ Алексѣй Никитичъ Копыловъ, извѣстный въ торговыхъ кругахъ, какъ знатокъ хлѣбнаго дѣла, стоявшій много лѣтъ во главѣ собственнаго предпріятія по торговлѣ хлѣбомъ. Его опытъ и знаніе дѣла принесли товариществу солидную пользу.

Годовой оборотъ товарищества превышаетъ уже 300.000 руб. и продолжаетъ быстро расти. Открыто уже нѣсколько хлѣбныхъ складовъ въ Петроградѣ.

Паевые взносы опредѣлены въ 2.000 руб. каждый, при чемъ число паевъ не ограничивается. Въ виду успѣшной дѣятельности товарищества, число пайщиковъ постепенно увеличивается и достигаетъ къ срединѣ 1914 года 50 человекъ.

Вообще молодое предпріятіе—Сѣверное товарищество хлѣбной торговли въ Петроградѣ—въ виду правильной постановки дѣла и умѣлаго веденія торговыхъ операцій стоитъ на правильномъ пути къ широкому развитію своихъ дѣлъ.

Правленіе товарищества находится: Петроградъ Гончарная ул. д. 11. Тел. 223-03.



А. Н. Копыловъ.

Свеклосахарная промышленность.

Свеклосахарное производство занимаетъ въ Россіи одно изъ первыхъ мѣстъ среди отраслей промышленности, обрабатывающей пищевые продукты. На постройку и оборудованіе сахарныхъ заводовъ затрачено у насъ, по приблизительному подсчету, свыше 300 милліоновъ рублей. Около этой же суммы требуется ежегодно и для оборотныхъ средствъ этихъ заводовъ. Такое же видное мѣсто занимаетъ свеклосахарная промышленность и въ государственномъ бюджетѣ, такъ какъ даетъ казнѣ ежегодно, въ видѣ акциза, свыше 100 милл. рублей. Съ другой стороны, ежегодный заработокъ, предоставляемый этой промышленностью мѣстному населенію, превосходитъ 200 милл. рублей.

Въ 1910—1911 г.г. дѣйствовало въ Россіи 275 сахарныхъ заводовъ, и площадь посѣва свекловицы составляла около 611 тысячъ десятинъ земли. Заводами этими переработано было за это время 801,8 милл. пудовъ свекловицы; при чемъ получено было 116,7 милл. пудовъ сахара, изъ коихъ 51 милл. пудовъ приходится на долю рафинада.

Производство сахара-песка сосредоточено въ Россіи въ районахъ свекловодства, преимущественно въ юго-западномъ краѣ. Такъ, изъ общаго числа дѣйствовавшихъ въ 1911/12 г. 282 песочныхъ и песочно-рафинадныхъ заводовъ, въ юго-западномъ районѣ находилось 145, въ центральномъ или заднѣпровскомъ районѣ—72, въ Привислинскомъ краѣ—49 и въ районѣ восточныхъ губерній—16.

Такъ какъ производство сахара, начиная съ 40-хъ годовъ прошлаго столѣтія, обнаружило у насъ тенденцію къ возрастанію и дошло даже до перепроизводства, то русскіе сахарозаводчики образовали въ 80-хъ годахъ сахарный синдикатъ, цѣлью котораго было поддержаніе цѣны на сахаръ на внутреннемъ рынкѣ посредствомъ вывоза части произведеннаго сахара за границу. Были установлены нормы того количества сахара, которое каждый заводчикъ можетъ выпускать на внутренній рынокъ; всѣ излишки противъ этой нормы должны были быть вывозимы за границу.

Законами 20 ноября 1895 г. и 12 мая 1903 года былъ установленъ правительственный контроль надъ дѣятельностью свеклосахарныхъ заводовъ и введена нормировка цѣны и количества сахара, поступающаго на внутренній рынокъ, въ неприкосновенный запасъ и къ вывозу за границу.

Норма выпуска на внутренній рынокъ была установлена для 1911—12 г.г. въ 73 милл. пудовъ, величина неприкосновеннаго запаса въ 8 милл., величина общаго полезнаго производства въ 91 милл. пуд., а предѣльная цѣна для блага кристаллическаго сахарнаго песка на кievскомъ рынкѣ на весь годъ въ 4 р. 5 к.

Общая выработка сахара-песка сдѣлала со времени введенія въ дѣйствіе закона 20 ноября 1895 г. громадные успѣхи, производство его увеличилось болѣе чѣмъ втрое: въ 1895/6 г. выработка сахара-песка изъ свек-

ловицы равнялась 38,934.000 пуд., а въ 1912/3 г.—108.426.000 пуд.

Сахаръ потребляется у насъ на внутреннемъ рынкѣ преимущественно въ формѣ твердаго рафинада (головного, пиленого, кусковаго), перерабатываемаго изъ сахарнаго песка, какъ на песочно-рафинадныхъ заводахъ, занятыхъ одновременно и выработкой сахара-песка, такъ и на чисто рафинадныхъ заводахъ. Въ цифровыхъ данныхъ потребленіе сахара на внутреннемъ рынкѣ колебалось за пятилѣтній періодъ 1907/8—1911/2 г.г. между 58.107.620 и 75.488.579 пуд.

Русскій экспортъ сахара въ 1910/1 г. равнялся 19.952.377 пуд., а въ 1911/2 г. 31.652.787 пуд.

На первомъ мѣстѣ по производству свекловичнаго сахара стоитъ Германія, затѣмъ слѣдуютъ Россія, Австро-Венгрія и Франція.

Ежегодное потребленіе сахара въ Россіи на одного жителя равняется 22 фунтамъ, въ Великобританіи оно доходитъ до 100 фунтовъ, въ Соединенныхъ Штатахъ Сѣверной Америки до 93 фунт., въ Даніи до 85 фунт., въ Швейцаріи до 75 фунт., въ Германіи до 49 фунт. и во Франціи до 40 фунтовъ.

Незначительность потребленія сахара въ Россіи объясняется главнымъ образомъ его дороговизной; такъ, въ то время, какъ въ Англіи пудъ песка стоитъ 1 р. 50 к., въ Россіи онъ стоитъ около 4 р. 20 к.; въ 1910 г. цѣна сахара на внутреннемъ рынкѣ поднималась выше установленной правительствомъ нормы, доходя временно до 4 р. 70 к. Въ этой суммѣ заключается высокій акцизъ въ размѣрѣ 1 р. 75 к. съ пуда.

Въ настоящее время по величинѣ посѣвной площади, находящейся подъ свекловицей, Россія занимаетъ въ Европѣ первое мѣсто.

Однако, въ отношеніи сельско-хозяйственной культуры, какъ показываютъ средніе подесятинные сборы, она отстаетъ значительно отъ Западной Европы. Слабость нашей сельско-хозяйственной техники обуславливаетъ кромѣ того и сравнительно низкій уровень добычи сахара съ десятины.

Причины нашей отсталости необходимо искать въ усиливающемся изъ-году въ годъ процентѣ крестьянскихъ плантацій съ низкою культурою и въ недостаточномъ примѣненіи минеральныхъ удобрений.

Въ интересахъ повышенія урожайности свекловицы у насъ принимается съ нѣкотораго времени рядъ мѣропріятій: организована сѣть опытныхъ полей для практическаго изученія условій произрастанія свекловицы и способовъ ея культуры; открыты лабораторіи для изслѣдованія свекловицы и необходимыхъ для успѣшности ея культуры удобрений, а также всѣхъ матеріаловъ и продуктовъ сахарнаго производства; примѣняется выдача плантаторамъ свекловичныхъ сѣмянъ для посѣва; учреждена энтомологическая станція для изученія средствъ борьбы съ вредными насѣкомыми и т. д.

Чайное дѣло.

Потребленіе чая въ Россіи изъ года въ годъ замѣтно возрастаетъ. Въ настоящее время къ намъ ввозится ежегодно отъ 4 до 5 милліоновъ пудовъ на сумму до 60—70 милліоновъ руб. Столь крупная цифра ввоза въ Россію чая въ связи съ важнымъ гигиеническимъ значеніемъ этого напитка для народныхъ массъ, естественно,

вызвала у насъ стремленіе сократить заграничный привозъ, развить собственное производство чая. Поэтому правительствомъ и частными предпринимателями обращено было вниманіе на тѣ мѣстности, гдѣ возможна у насъ культура чая. Къ сожалѣнію, нашъ чайный районъ не великъ и ограничивается лишь южной и средней частью

черноморскаго побережья Кавказа, гдѣ стоятъ теплыя зимы, безъ морозовъ, лѣто умѣренно жаркое и наблюдается обиліе осадковъ.

Мысль о возможности культивировать на Кавказѣ чай возникла около половины прошлаго столѣтія, но первыя попытки насажденія чайныхъ кустовъ были не удачны. Болѣе удачными оказались позднѣйшія опыты, предпринятые въ 1880-хъ годахъ, подѣ вліяніемъ которыхъ въ 1892 г. чайная фирма «бр. К. и С. Поповы» устроила около Батума большую чайную плантацію, площадью около 105 дес., на которой работали специалисты-китайцы. Примѣру Поповыхъ послѣдовало въ 1895 году удѣльное вѣдомство, командировавшее для изученія чайнаго дѣла на мѣстѣ специальная экспедиція въ Индію, Китай и Японію, при участіи агронома И. Н. Клингена и проф. Краснова. Принадлежащее удѣльному вѣдомству чаквинское имѣніе разводитъ теперь преимущественно китайскіе сорта. Площадь плантацій чаквинскаго имѣнія—350 десятинъ.

Въ послѣднее время начинаютъ возникать, при содѣйствіи правительства, мелкія частныя плантаціи не только на батумскомъ побережьи, но и въ другихъ мѣстностяхъ Кавказа.

Слабое развитіе чайнаго дѣла въ Закавказскомъ краѣ объясняется малымъ количествомъ рабочихъ рукъ, недостаточнымъ знаніемъ приѣмовъ ручной выдѣлки чая и немногочисленностью существующихъ фабрикъ для обработки чайнаго листа. Увеличеніе числа фабрикъ, изготовляющихъ чай, могло бы дать значительный толчекъ чайному дѣлу.

Русскій чай является по своему качеству удовлетворительнымъ и соответствуетъ среднимъ китайскимъ сортамъ.

Специалисты департамента земледѣлія полагаютъ, что въ чайныхъ раіонахъ Закавказья имѣется не менѣе 25—30 тысячъ десятинъ земель, годныхъ для культуры чая. Эта площадь земли могла бы дать 25—30 милл. фунтовъ чая, т. е. около половины нашего ввоза.

Общая площадь подѣ чайными плантаціями въ Закавказьѣ равнялась въ 1910 году 644 дес. Выработано чая было въ томъ же году всего 241.797 фунтовъ, а въ 1912 г. площадь эта достигла 714 дес. при 268.450 фунтахъ выработаннаго чая.

Табакководство.

Табакъ появился въ Россіи въ XVII столѣтіи, но долгое время его употребленіе было запрещено подѣ страхомъ суроваго наказанія. Лишь съ царствованія Петра Великаго, допустившаго свободное употребленіе табака, начинается разведеніе его въ Россіи. Въ настоящее время у насъ выращиваются высшіе желтые сорта изъ турецкихъ сѣмянъ, темные, сигарные изъ американскихъ сѣмянъ и низшіе — бакунъ, махорка, швицентъ.

Наибольшее распространеніе табакководство получило въ Черниговской, Полтавской, Тамбовской, Самарской, Кубанской, Таврической, Бессарабской, Черноморской, Воронежской и Рязанской губерніяхъ, причемъ на югѣ Россіи преобладаютъ высшіе сорта, а въ сѣверныхъ и черноземныхъ губерніяхъ простыя, сигарные же сорта, вообще мало у насъ распространенные, разводятся только въ Черниговской и Самарской губ.

Общее состояніе табакководства въ имперіи иллюстрируется за десятилітіе 1901—1911 г.г. слѣдующими данными: въ 1901 г. насчитывалось 457,207 табачныхъ плантацій съ посѣвной площадью въ 50.975 дес.; сборъ со всей этой площади доходилъ до 3.783.000 пудовъ, что составило въ среднемъ 74 пуда на десятину. Въ 1911 г. число плантацій уменьшилось до 365.634, площадь ихъ возросла до 74.208 десятинъ, а сборъ табака увеличился въ два сличкомъ раза—до 7.717.000 пудовъ; повысился равнымъ образомъ средней сборъ съ одной десятины до 104 пудовъ.

Среди табакководовъ преобладаютъ владѣльцы небольшихъ плантацій отъ $\frac{1}{10}$ до 1 дес.; на ряду съ ними встрѣчаются какъ болѣе мелкія плантаціи въ нѣсколько квадратныхъ саженой (на огородахъ), такъ и болѣе крупныя въ 30—40 десятинъ и болѣе.

По размѣрамъ посѣвной площади Россія занимаетъ въ Европѣ первое мѣсто. За ней слѣдуетъ Австро-Венгрія, площадь посѣва которой равна была въ 1912 г. 46.683 дес., Турція, Германія, Франція и т. д. Россія уступаетъ въ этомъ отношеніи только Соединеннымъ Штатамъ съ 442.273 десятинами и Британской Индіи съ 369 609 дес.

О фабричной переработкѣ табака даютъ представленіе слѣдующія данныя: въ 1901 г. въ Россіи существовало 254 табачныхъ фабрики, на которыхъ было выработано курительнаго табака, сигаръ, папиросъ и сигаретъ подѣ высшими бандеролями 1.293.000 пудовъ и подѣ низшими бандеролями—3.203.000 пуд.; въ 1911 г. число фабрикъ упало до 226, количество же выработанныхъ табачныхъ издѣлій увеличилось до 1.312.000 пуд. для высшихъ сортовъ и—4.516.000 пудовъ для низшихъ.

По размѣрамъ выработки курительнаго табака высшихъ сортовъ первое мѣсто принадлежитъ фабрикамъ южнаго и сѣвернаго раіоновъ. Привислинскій край первенствуетъ по количеству выработанныхъ сигаръ. Первое мѣсто по числу выработанныхъ папиросъ занимаетъ сѣверный раіонъ съ Петроградской губ., второе—южный.

Табачная промышленность доставляетъ казнѣ крупный доходъ въ видѣ акциза съ табака, патентнаго сбора и взысканій за нарушеніе постановленій о табачномъ сборѣ. Доходъ этотъ равнялся въ 1907 г. 54.050 тыс. руб., въ 1908 г.—56.209 тыс. руб., въ 1909 г.—45.362 тыс. руб., въ 1910 г.—50.477 тыс. руб., въ 1911 г.—66.342 тыс. рублей и въ 1912 и 1913 г.г. по смѣтнымъ предположеніямъ онъ долженъ былъ равняться 66.070 и 72.056 тыс. руб.

Шелководство.

Шелководство составляетъ у насъ въ нѣкоторыхъ раіонахъ довольно важную отрасль хозяйства. Преимущественное значеніе оно имѣетъ, естественно, на югѣ,

гдѣ возможно по климатическимъ условіямъ разведеніе тутоваго дерева. Въ Закавказьѣ и средней Азіи шелководство возникло и существуетъ съ самыхъ древнихъ

время, а въ южныхъ губерніяхъ — Подольской, Кіевской, Бессарабской, Херсонской, Екатеринославской и Таврической и на сѣверѣ Кавказа оно развилось позднѣе благодаря мѣропріятіямъ правительства.

Первыя попытки насадить въ Россіи шелководство относятся еще ко времени царствованія Федора Іоанновича. Позже, начиная съ царя Алексѣя Михайловича, при Петрѣ I, Екатеринѣ II и въ слѣдующія царствованія, правительство обращало особое вниманіе на развитіе этой отрасли хозяйства. Не довольствуясь отводомъ земли для желающихъ заниматься шелководствомъ, поощреніемъ ревностныхъ и наказаніемъ нерадивыхъ, правительство само предпринимало основаніе казенныхъ шелковыхъ заводовъ и фабрикъ, къ которымъ присылались казенные крестьяне. Постепенно была организована особая администрація по шелководству, а въ колоніяхъ и въ военныхъ поселеніяхъ введены обязательныя занятія шелководствомъ.

Наибольшаго развитія русское шелководство достигло въ концѣ 1850 хъ годовъ въ то время, когда появленіе въ Западной Европѣ повальныхъ болѣзней шелковичныхъ червей едва не погубило тамъ эту отрасль сельскаго хозяйства. Съ занесеніемъ этихъ болѣзней въ Россію, развившееся у насъ ранѣе шелководство стало быстро падать.

Такимъ образомъ, несмотря на благопріятныя естественныя условія, наше шелководство имѣетъ въ настоящее время ничтожныя размѣры. Главными производителями шелка являются сельскіе жители, занимающіеся шелководствомъ, какъ подсобнымъ промысломъ. Такое положеніе обуславливаетъ, конечно, низкое состояніе техники шелководства, такъ какъ населеніе не умѣетъ обращаться какъ слѣдуетъ съ шелковичными червями, придерживается первобытныхъ способовъ ухода за ними, не умѣетъ правильно замаривать и сушить коконы, разматываетъ коконы плохими инструментами. Въ то время, какъ средній урожай изъ золотника грены опредѣляется у насъ въ 7—8 фунтовъ сырыхъ коконовъ, въ странахъ Западной Европы онъ равняется 15—16 фунтамъ, т. е. превосходитъ русскій урожай въ два раза. Въ тѣсной связи съ плохой техникой стоитъ и довольно широкое распространеніе болѣзней шелковичныхъ червей. Въ виду всего этого нашъ шелкъ цѣнится значительно ниже иностраннаго и идетъ только на приготовленіе низшихъ сортовъ шелковыхъ тканей.

Для распространенія рациональныхъ свѣдѣній объ улучшенныхъ техническихъ приемахъ шелководства устроена въ Тифлисѣ кавказская шелководственная станція съ нѣсколькими отдѣленіями въ различныхъ мѣстностяхъ Кавказа. Станція эта имѣетъ цѣлью изучать состояніе въ краѣ шелководства, готовить здоровую грену и

обучать шелководовъ улучшеннымъ приемамъ производства. Кромѣ того, существуетъ нѣсколько казенныхъ гренажныхъ станцій и сельскохозяйственныхъ опытныхъ станцій въ Туркестанѣ и въ южныхъ губерніяхъ Европейской Россіи для приготовления здоровой грены и обученія шелководовъ; затѣмъ устраиваются кратковременныя курсы по шелководству, напримѣръ, при Уманскомъ училищѣ садоводства и земледѣлія, а во многихъ начальныхъ училищахъ южной Россіи и Кавказа преподается шелководство, какъ отдѣльный предметъ.

Такъ какъ привозимая иностранная гrena не всегда оказывается доброкачественной, то у насъ установленъ правительственный контроль надъ привозимой и мѣстной греной въ видахъ предупрежденія распространенія ея болѣзней. Въ началѣ 1914 года правительствомъ представленъ въ законодательныя учрежденія проектъ „правилъ о введеніи обязательнаго контроля грены (яичекъ тутоваго шелкопряда) и надзора за торговлей ею“.

Важнѣйшими шелководными районами въ русской имперіи являются Закавказье и Фергана съ ближайшими частями Самаркандской области; шелководство же юга Европейской Россіи имѣетъ гораздо меньшія размѣры.

Въ 1912 году сборъ сырыхъ коконовъ равнялся въ различныхъ шелководныхъ районахъ:

Кавказъ	285.000 пудовъ.
Туркестанъ	237.000 "
Бухара	19.000 "
Югъ Евр. Россіи	6.300 "
Итого	547.300 пудовъ.

Всего въ Россіи добывается обычно около 30.000 пудовъ шелку въ годъ. По сравненію съ мировымъ производствомъ шелка, достигающимъ 1½ миллионъ пудовъ, эта цифра представляется ничтожной. Общее потребленіе шелка въ Россіи превышаетъ 100.000 пудовъ, т. е. собственное производство покрываетъ лишь третью часть спроса на шелкъ. Къ тому же ввозъ шелка и шелковыхъ товаровъ къ намъ имѣютъ тенденцію къ возрастанію. Такъ, въ 1905-мъ году шелка и шелковыхъ товаровъ ввезено было въ Россію на 17.345.000 рублей, а въ 1910-мъ году онъ поднялся до 38.041.000 рублей. Русскій экспортъ шелка держится на одномъ и томъ же уровнѣ, колеблясь въ предѣлахъ 5—8 миллионъ рублей въ годъ.

Первое мѣсто по производству шелка заняла въ послѣдніе годы Японія, дающая болѣе 1/3 мирового производства; второе мѣсто занимаетъ Китай съ 1/3 мирового производства, занимавшій раньше первое мѣсто; за нимъ слѣдуютъ Италия съ 1/6 мирового производства, Турція, Франція, Россія, Австро-Венгрія, Остъ-Индія.

Виноградарство и винодѣліе.

Виноградарство и винодѣліе имѣютъ важное значеніе на югѣ Россіи, гдѣ климатическія и почвенныя условія являются подходящими для произрастанія винограда.

Вполнѣ точныхъ данныхъ о площади виноградниковъ у насъ нѣтъ. По приблизительному же подсчету во всѣхъ винодѣльческихъ районахъ имперіи она составляетъ около 250.000 дес., а готовое количество выдѣляемаго вина 30 миллионъ ведеръ; общее же количество получаемаго съ этой площади винограда достигаетъ 40 милл. пудовъ.

Значительно выше Россіи по производству вина стоитъ Франція, дающая до 500 миллионъ ведеръ на площади въ 1.500.000 десятинъ, затѣмъ слѣдуютъ Италия

(около 350—400 милл. ведеръ), Испанія (отъ 100—150 милл. ведеръ), Австро-Венгрія и Португалія, значительно меньше балканскія государства и Германія. Въ Европѣ виноградное вино производится въ Алжирѣ, Аргентинѣ, Мексикѣ, Соединенныхъ Штатахъ, Австраліи. Общее мировое производство винограднаго вина доходитъ до 1,5 миллиардовъ ведеръ въ годъ.

Въ Европейской Россіи наибольшіе размѣры виноградники имѣютъ въ Бессарабской губерніи, гдѣ площадь ихъ равна свыше 80.000 дес., дающихъ свыше 10 милл. ведеръ вина.

Техника винодѣлія стоитъ въ Бессарабской губерніи, особенно въ крестьянскихъ хозяйствахъ, очень низко, и

потому здѣшнія вина—невысокаго качества, они чрезмерно кислотны, бѣдны алкогolemъ, мало сахаристы и плохо выносятъ храненіе и перевозку.

Въ Херсонской губ. площадь виноградниковъ достигаетъ 7.700 десятинъ, въ Таврической — 12.600 дес. Здѣсь получаютъ лучшія изъ русскихъ винъ въ количествѣ до 2 миллионъ ведеръ; въ Подольской—1.800 дес., Екатеринославской—500 дес., въ Области Войска Донского—свыше 10 000 дес. и Астраханской губ.—около 1.400 дес. На сѣверномъ Кавказѣ площадь виноградниковъ равна приблизительно 16.000 дес.

Въ Закавказьѣ виноградарство и винодѣліе развито во много разъ болѣе, чѣмъ на сѣверномъ Кавказѣ. Первое мѣсто среди закавказскихъ губерній занимаютъ Кутаисская (29.500 дес. виноградниковъ), Тифлисская (21.000 дес.), Елисаветпольская (17.800 дес.), Эриванская (12.800 дес.), и Бакинская (12.500 дес.). За исключеніемъ удѣльных имѣній и нѣкоторыхъ частныхъ хозяйствъ техника винодѣлія на Кавказѣ тоже весьма первобытна, и кавказское вино имѣетъ терпкій вкусъ.

Въ Ферганской, Самаркандской и Сырь-Дарьинской областяхъ площадь виноградниковъ достигаетъ почти 10.000 дес. Однако, вино производится здѣсь въ ограниченномъ количествѣ, такъ какъ большая часть мѣстнаго винограда вывозится въ свѣжемъ видѣ и въ видѣ изюма и патоки.

Большой вредъ наносится нашему виноградарству въ особенности въ Кавказскомъ и Бессарабскомъ районахъ филлоксерой, появившейся въ Россіи съ 1880 г., милдію и другими болѣзнями. Поэтому въ настоящее время, какъ и прежде, мѣропріятія по виноградарству направлены у насъ какъ правительственными, такъ и земскими учрежденіями, на распространеніе филлоксероустойчивыхъ (американскихъ) лозъ, на содѣйствіе организаціи борьбы

съ филлоксерой и на осуществленіе другихъ общихъ мѣръ по поддержанію виноградарства. Въ этихъ видахъ устраивается по всѣмъ винограднымъ районамъ сѣть крупныхъ и мелкихъ питомниковъ американскихъ лозъ и виноградныхъ опытныхъ участковъ, открываются согласно закона 21 апрѣля 1910 г. правительственные и субсидируемые казной специальные комитеты виноградарства и винодѣлія и пр.

Въ особенно отсталомъ состояніи находится у насъ винодѣліе. Для приготовленія хорошихъ винъ необходимо устройство погребовъ и подваловъ со специальными приспособленіями, требующими большихъ затратъ и солидныхъ техническихъ знаній. Между тѣмъ большинство владѣльцевъ виноградниковъ, нуждаясь въ средствахъ, продаетъ вино безъ выдержки въ погребахъ, вслѣдствіе чего вино получается невысокаго качества.

Большое предложеніе со стороны мелкихъ производителей молодого вина, требующаго дальнѣйшей обработки и выдержки, и малочисленность фирмъ, занимающихся окончательной обработкой винъ, ведетъ къ пониженію цѣнъ. Въмѣстѣ съ тѣмъ нерѣдки случаи фальсификаціи винъ путемъ примѣшиванія къ виноградному соку спирта, сахара и другихъ иногда вредныхъ для здоровья веществъ. Однако, за послѣднее время въ винодѣліи замѣчается нѣкоторый прогрессъ. Многіе крупные винодѣлы поставили свое дѣло на высоту европейской техники, обзавелись опытными и знающими мастерами, разводять лучшіе иностранные сорта винограда. Благодаря происходящему сейчасъ улучшенію у насъ винодѣлія, потребленіе русскихъ винъ увеличивается въ Россіи съ каждымъ годомъ, параллельно съ чѣмъ замѣчается уменьшеніе привоза иностранныхъ винъ. Мало того, русскія вина начинаютъ находить себѣ сбытъ даже за границей.

Лѣсоводство и лѣсная промышленность.

Лѣсоводство и лѣсная промышленность имѣютъ серьезное значеніе въ народно-хозяйственной жизни Россіи, какъ вслѣдствіе обилія у насъ лѣсовъ, такъ и вслѣдствіе большого спроса на лѣсные матеріалы: лѣсъ употребляется въ видѣ дровъ, какъ топливо, не только въ частныхъ жилищахъ, но и въ промышленныхъ заведеніяхъ; лѣсъ составляетъ у насъ въ большей степени, чѣмъ въ другихъ европейскихъ странахъ, главный матеріалъ для построекъ и для производства мебели, домашней утвари, кустарныхъ издѣлій и пр.

Расходясь въ огромныхъ количествахъ внутри имперіи, лѣсъ и лѣсные матеріалы составляютъ весьма значительную часть нашего заграничнаго вывоза. Такъ, наша внѣшняя торговля лѣсомъ за послѣднія 5 лѣтъ оцѣнивалась въ среднемъ по 135,7 миллионъ рублей въ годъ, составляя около 10% общей стоимости вывоза изъ Россіи, а въ 1912 и 1913 г.г. цѣнность вывезеннаго лѣса превысила 150 милл. руб., что составляетъ около 12% всего вывоза. Главными потребителями русскаго лѣса являются Германія и Англія.

Наиболѣе важные виды древесныхъ породъ въ Россіи составляютъ: сосна, ель, дубъ, береза, букъ, осина, ольха, ясень, кленъ, липа и сибирскій кедръ. Хвойные лѣса у насъ вообще преобладаютъ надъ лиственными.

Лѣсное хозяйство въ Россіи поставлено въ общемъ неудовлетворительно и ведется обычно безъ строго опредѣленнаго плана. Общая площадь лѣсовъ въ Европейской Россіи исчисляется въ 155 миллионъ десятинъ, изъ коихъ на долю казны приходится около 106 миллионъ десятинъ. Изъ всей этой колоссальной площади правильное

хозяйство въ настоящее время введено приблизительно лишь на 20 миллионъ десятинъ.

На Кавказѣ имѣется лѣсовъ всего около 7 милл. дес., въ томъ числѣ казенныхъ 4,9 милл. дес., а въ Азіатской Россіи площадь лѣсовъ приблизительно равна 238 миллионъ десятинъ. Сюда, однако, не входятъ лѣса чрезвычайно лѣсистоя Якутской области, равной по своему пространству 1/4 всей Европейской Россіи.

Почти всѣ лѣса въ Азіатской Россіи составляютъ государственную собственность. Вообще казенные лѣса преобладаютъ во всѣхъ частяхъ имперіи.

Значительная часть казенныхъ лѣсовъ (около 200 милл. дес.) считается неудобной, недоступной для эксплуатаціи, а на остальной площади не ведется правильного хозяйства главнымъ образомъ по недостатку технического персонала, а также вслѣдствіе недостатка путей сообщенія. Во многихъ случаяхъ лѣса гниютъ на корню, гибнутъ отъ пожаровъ и пропадаютъ такъ или иначе безъ пользы для населенія. Однако, въ послѣдніе годы правительствомъ приняты нѣкоторыя мѣры къ облегченію эксплуатаціи и приобрѣтенія лѣса мѣстнымъ населеніемъ, какъ на примѣръ, продажа лѣса крестьянамъ безъ торговъ, бесплатный и льготный отпускъ лѣса, расширеніе хозяйственной заготовки лѣса, пониженіе желѣзнодорожнаго тарифа на лѣсные грузы и пр., но всѣ эти мѣры имѣютъ пока ограниченное значеніе.

Однако, не вездѣ у насъ лѣсное хозяйство находится въ такомъ печальномъ положеніи. Результаты его зависятъ всецѣло отъ общихъ экономическихъ условій каждаго даннаго района. Такъ, въ мѣстностяхъ съ отно-

сительно малой лѣсистой, но съ густымъ населеніемъ, высоко развитой промышленностью и съ хорошей сѣтью путей сообщенія, спросъ на лѣсъ настолько великъ, что все количество древесины, годное для сбыта, раскупается безъ остатка и притомъ по высокімъ цѣнамъ. Къ числу такихъ районовъ относится, на примѣръ, Привислинскій край. Въ сѣверо-восточныхъ губерніяхъ, въ приозерномъ краѣ и даже въ нѣкоторыхъ губерніяхъ средней полосы, гдѣ имѣются на лицо не всѣ благопріятныя условія, сбывается только часть лѣса, назначеннаго въ продажу изъ казенныхъ лѣсныхъ дачъ. Далѣе, на сѣверѣ и въ большей части Азіатской Россіи съ рѣдкимъ населеніемъ и слабо развитыми промышленностью и путями сообщенія, въ продажу поступаетъ лишь наиболѣе крупномѣрный лѣсъ, все же остальное количество вовсе не пользуется спросомъ. Приведенными общими условіями эксплуатаціи казенныхъ лѣсовъ объясняется тотъ фактъ, что, по даннымъ 1910 г., изъ 16 милл. куб. саж. сырораствующаго лѣса, назначеннаго къ отпуску изъ всѣхъ дачъ, было продано и разрѣшено къ бесплатному и льготному отпуску лишь немногимъ болѣе 42%.

Значеніе казенныхъ лѣсныхъ имуществъ въ нашемъ народномъ хозяйствѣ, несомнѣнно, будетъ расти, съ увеличеніемъ населенія, и въ особенности съ уменьшеніемъ площади частныхъ лѣсовъ, которые во многихъ мѣстностяхъ вырубаются и уступаютъ мѣсто сельскохозяйственной культурѣ.

Чистый лѣсной доходъ, за вычетомъ расходовъ по завѣдыванію лѣсами и ихъ устройству, опредѣлился за пятилѣтіе 1909—1913 г.г. въ слѣдующихъ суммахъ: въ 1909 г.—45,2 милл. руб., въ 1910 г.—50,7 милл. руб., въ 1911 г.—56,5 милл. руб., въ 1912 г.—58,1 милл. руб. и въ 1913 г.—60,2 милл. руб.

Доходность казенныхъ лѣсовъ, даже числящихся у насъ устроенными и используемыми, можетъ быть еще значительно повышена. Для этого необходимо лишь увеличить размѣры оборотныхъ средствъ, вкладываемыхъ теперь въ наше лѣсное хозяйство и, въ частности, расширить работы по устройству лѣсовозныхъ дорогъ и расчисткѣ рѣчныхъ сплавныхъ путей.

Среди мѣръ по улучшенію казеннаго лѣснаго хозяйства, принятыхъ за послѣдніе годы главнымъ управленіемъ земледѣлія и землеустройства, на первомъ мѣстѣ, несомнѣнно, должно быть поставлено осуществленіе разработаннаго въ 1909 году и одобреннаго законодательными учрежденіями плана устройства и изслѣдованія казенныхъ лѣсовъ Европейской Россіи въ теченіе 10 лѣтъ и лѣсовъ Азіатской Россіи въ теченіе 20 лѣтъ. По этому плану, за время съ 1909 по 1913 годъ предполагалось произвести устройство и изслѣдованіе лѣсовъ и ревизію лѣснаго хозяйства на площади около 58 милл. дес. Въ дѣйствительности, за этотъ періодъ оказалось возможнымъ схватить работами 77,5 милл. дес., въ томъ числѣ: устроить около 13 милл. дес. лѣсовъ, изслѣдовать 60,3 милл. дес. и произвести ревизію лѣсоустройства на площади 4,2 милл. дес. Общая площадь изслѣдованныхъ лѣсовъ составила къ 1914 году 92 милл. дес. и устроенныхъ—29,2 милл. дес.

Размѣры потребленія лѣса въ Европейской Россіи выражались въ послѣднее время въ слѣдующихъ цифрахъ: для нуждъ обрабатывающей и горной промышленности, для желѣзныхъ дорогъ и пароходовъ расходуется еже-

годно свыше 8 милл. куб. саж., на домашнее употребленіе идетъ около 32 милл. куб. саж., всего, слѣдовательно, свыше 40 милл. куб. саж. Изъ этой массы древесины государственные лѣса доставляютъ лишь около 7 милл. куб. саж. Цифры эти показываютъ такимъ образомъ, что въ частныхъ лѣсахъ, занимающихъ вдвое меньшую площадь, чѣмъ казенные лѣса, но дающихъ почти въ пять разъ больше древесины, широко практикуются опустошительныя рубки. Частныя лица и лѣсоторговцы скупаютъ большія лѣсныя площади и затѣмъ сводятъ съ нихъ весь лѣсъ. Вслѣдствіе хищнической эксплуатаціи лѣсовъ многія губерніи въ короткій срокъ сдѣлались почти совсѣмъ безлѣсными. Это повлекло за собою ухудшеніе климата въ смыслѣ развитія засухъ, обмелѣніе рѣкъ, появленіе громадныхъ овраговъ, песковъ и т. д. Поэтому правительство нашло необходимымъ обратиться къ лѣсоохранительнымъ мѣропріятіямъ. Изданный въ 1888 г. законъ о сбереженіи лѣсовъ былъ первымъ шагомъ въ этомъ направленіи. По этому закону признаются защитными слѣдующія категоріи лѣсовъ (Сибирь не подлежитъ еще дѣйствию закона): 1) сдерживающіе сыпучіе пески по берегамъ морей, рѣкъ, каналовъ и искусственныхъ водохранилищъ, 2) защищающіе отъ песчаныхъ заносовъ города, деревни, дороги и обрабатываемая земля, 3) охраняющіе берега рѣкъ и каналовъ отъ обрывовъ и размывовъ, 4) произрастающіе на горахъ и склонахъ, если они препятствуютъ при этомъ обваламъ и размывамъ. Сюда же по закону 1901 года были отнесены лѣса, охраняющіе верховья и источники рѣкъ. Рубка лѣса на защитныхъ участкахъ разрѣшается только по утвержденію лѣсоохранительными комитетами плановъ лѣснаго хозяйства, причемъ сплошныя рубки лѣса, корчеваніе пней и корней и выпасъ скота могутъ быть комитетомъ запрещены и дозволена только выборочная рубка. Правила о прочихъ лѣсахъ, не признанныхъ защитными, распространяются теперь почти на всю Европейскую Россію, за исключеніемъ нѣкоторыхъ сѣверныхъ и сѣверо-восточныхъ губерній. Эти лѣса могутъ быть обращаемы въ другія угоды только въ немногихъ, перечисленныхъ въ законѣ случаяхъ: для уничтоженія череполосицы, при соотвѣтственномъ облѣсеніи другого участка, при обращеніи земли подъ виноградники и фруктовые сады и т. д. Опустошительныя рубки, „вслѣдствіе которыхъ истощается древесный запасъ и естественное лѣсовозобновленіе дѣлается невозможнымъ“, запрещаются.

Кромѣ охраны существующихъ лѣсовъ, правительство заботится также и объ увеличеніи лѣсной площади путемъ искусственнаго лѣсонасажденія. Искусственное разведеніе лѣса имѣетъ громадное значеніе не только въ смыслѣ полученія лѣснаго матеріала, но и въ смыслѣ предохраненія горъ, овраговъ и береговъ рѣкъ отъ размывовъ и проч. Для снабженія частныхъ лицъ древесными саженцами и сѣменами устроены въ бѣдныхъ лѣсами губерніяхъ древесные питомники, откуда саженцы и сѣмена отпускаются по дешевой цѣнѣ. Особые лѣсные техники при управленіяхъ земледѣлія и государственныхъ имуществъ подаютъ лѣсовладельцамъ бесплатныя совѣты и руководятъ лѣсными работами. Кромѣ того главное управленіе землеустройства и земледѣлія занимается и само искусственнымъ лѣсоразведеніемъ на казенныхъ земляхъ въ южныхъ степныхъ губерніяхъ, въ Крыму и на Кавказѣ.—

Торговый Домъ „А. М. Хоштарія и К^о.“

Для эксплуатаціи лѣсныхъ богатствъ въ сѣверныхъ областяхъ Персіи въ 1913 году было учреждено „Русско-Персидское лѣсопромышленное товарищество“. Учредителемъ этого предпріятія явился извѣстный на Кавказѣ общественный и промышленный дѣятель Акакій Мефодіевичъ Хоштарія, имѣвшій и ранѣе съ Персіей торговыя сношенія.

Сѣверныя области Персіи, какъ извѣстно, изобилуютъ великолѣпными лѣсами, особенно дубовыми, которые до послѣдняго времени совершенно не эксплуатировались для промышленныхъ цѣлей, а въ случаѣ мѣстныхъ надобностей просто вырубались. Другими словами, несмѣтныя богатства пропадали безъ пользы для частныхъ собственниковъ. Это обстоятельство было учтено „Русско-Персидскимъ лѣсопромышленнымъ товариществомъ“, тѣмъ болѣе, что цѣны на дубъ за послѣдніе годы поднялись особенно высоко на всѣхъ лѣсныхъ рынкахъ. Повсюду въ дубѣ чувствовался недостатокъ.

Учредитель товарищества А. М. Хоштарія привлекъ къ участию въ дѣлѣ извѣстныхъ промышленныхъ дѣятелей и финансистовъ, а въ началѣ 1914 года товарищество было переименовано въ Торговый Домъ „А. М. Хоштарія и К^о“, въ составъ котораго вошли: директоръ распорядитель А. М. Хоштарія, члены—С. Г. Ліанозовъ, М. Г. Ліонозовъ, князь П. I.

Тумановъ, Т. В. Бѣлозерскій, Л. А. Манташевъ, Э. К. Грубе, М. С. Саарбековъ, Г. Б. Гвазава.

Въ настоящее время торговымъ домомъ „А. М. Хоштарія и К^о“ уже получена концессія на эксплуатацію лѣсныхъ богатствъ на пространствахъ около 200.000 десятинъ, большую часть которыхъ составляютъ великолѣпные дубовые лѣса. Въ виду этого послѣднее время идутъ уже подготовительныя работы, а съ будущаго года будетъ приступлено къ правильной эксплуатаціи лѣсныхъ богатствъ. Въ связи съ расширеніемъ дѣятельности торговаго дома предполагается преобразовать его въ акціонерное общество. Ближайшее руководство всѣми дѣлами предпріятія возложено на А. М. Хоштарія, который очевидно сумѣетъ поставить дѣло на должную высоту, какъ опытный лѣсопромышленникъ, хорошо знакомый съ постановкою торговаго дѣла въ Персіи и съ русскими лѣсными рынками, на которыхъ дубъ всегда найдетъ себѣ самый широкій спросъ, тѣмъ болѣе, что и за границею въ дубѣ ощущается сильный недостатокъ и цѣна держится крайне высокая.

Все это указываетъ, что молодому предпріятію предстоитъ самое завидное будущее.

Главная контора торговаго дома въ настоящее время находится въ Персіи въ гор. Энзели.

Ораніенбаумское Товарищество Лѣсопильныхъ Заводовъ.

Ораніенбаумское Товарищество Лѣсопильныхъ заводовъ учреждено М. В. Волковымъ. Согласно устава, утвержденного 18 января 1901 года т-во имѣетъ цѣлью содержаніе и развитіе принадлежащихъ ему заводовъ, а также эксплуатацію лѣсовъ Петроградской и другихъ губерній Имперіи и торговлю лѣсными матеріалами.

Дѣйствія т-ва открыты были 30 апрѣля 1901 года съ основнымъ капиталомъ въ 800 тыс. рублей, составившимся изъ 800 именныхъ паевъ по 1000 рублей каждый.

Первоначальная дѣятельность т-ва ограничивалась эксплуатаціей лѣсопильнаго завода, принадлежавшаго учредителю М. В. Волкову, но вскорѣ операции настолько расширились, что къ 1903 году т-во уже владѣло тремя паровыми лѣсопильными заводами, лѣсными дачами, собственными транспортными судами и значительнымъ запасомъ лѣсныхъ матеріаловъ.

Обороты его за 1901 годъ выражаются въ суммѣ 1.018.814 р. 24 к.

Въ дальнѣйшемъ дѣятельность Ораніенбаумскаго т-ва Лѣсопильныхъ заводовъ сопровождалась неизмѣннымъ успѣхомъ. Обороты его достигли въ 1910 году суммѣ въ 2.952.491 р. 31 коп., въ 1911 г.—3.213.989 р. 77 к. и въ 1912 г.—3.156.323 р. 19 к. Въ 1914 г. основной ка-

питаль т-ва исчисляется въ 1.500.000 р. и обороты его за 1913 годъ составляютъ 3.177.937 р. 57 к.

Въ настоящее время т-во владѣетъ семью лѣсопильными заводами, на которыхъ работаютъ постоянно 1000 человѣкъ, кромѣ того временныхъ рабочихъ бываетъ занято зимой до 3000, а лѣтомъ до 4000 человѣкъ.

Заводы эти находятся: 1) въ г. Ораніенбаумѣ, 2) въ Петроградѣ, за Невской заставой прав. берегъ р. Невы, № 84, 3) въ с. Кобона, Новолад. уѣзда, 4) на ст. Волховъ, Николаевск. ж. д., 5) на р. Сухонѣ ст. Соколь, Вологодск. губ. Отдѣленія: въ Петроградѣ на Обводномъ каналѣ № 97, въ Петроградѣ въ деревнѣ Ключки, прав. бер. р. Невы № 22, въ Кронштадтѣ, въ дер. Березицко, Новгород. губ. и въ г. Вологдѣ.

Правленіе т-ва въ настоящее время представляется въ слѣдующемъ составѣ: директоръ распорядитель — Алексѣй Андреевичъ Болтасовъ, члены правленія: Александръ Густавовичъ Саломе, Борисъ Матвѣевичъ Кричевскій, Александръ Владиміровичъ Смирдинъ и Федоръ Евгеніевичъ Ландсбергеръ.

Правленіе помѣщается въ Петроградѣ по Загородному пр. № 9.



П. А. Ивановъ.

Владѣлецъ лѣсопромышленной фирмы „Наслѣдники И. А. Иванова“, петроградскій купецъ Петръ Александровичъ Ивановъ родился въ 1880 г. По окончаніи образованія въ 1903 г. онъ вступилъ компаніономъ въ торговое предпріятіе своего брата, нынѣ покойнаго Ивана Александровича Иванова, основанное имъ въ 1892 г. въ провинціи, а затѣмъ переведенное въ Петроградъ.

Въ 1906 г., когда основатель фирмы И. А. Ивановъ скончался, все дѣло перешло въ полное завѣдываніе П. А. Иванова, который и ведетъ съ тѣхъ поръ предпріятіе самостоятельно, при участіи наслѣдниковъ покойнаго брата, какъ совладѣльцевъ. При вступленіи П. А. Иванова въ дѣло, обороты предпріятія не превышали 100.000 руб. въ годъ. Онъ же на первыхъ порахъ самостоятельной работы обратилъ вниманіе на расширеніе дѣла.

Такъ въ 1909 г. имъ былъ окончательно сооруженъ лѣсообдѣлочный заводъ въ Петроградѣ, оборудованный всѣми новѣйшими техническими приспособленіями. Приобрѣтая лѣсъ преимущественно въ Олонекской и Новгородской губерніяхъ, по большей части, въ казенныхъ лѣсныхъ дачахъ, гдѣ производятся обыкновенно и заготовки, съ устройствомъ собственнаго лѣсообдѣлочнаго завода явилась для П. А. Иванова возможность производить распиловку лѣса соотвѣтственно тѣмъ размѣрамъ и нормамъ, какія существуютъ въ данномъ сезонѣ на лѣсныхъ рынкахъ. Кромѣ того собственный заводъ позволилъ развить дѣло поставки лѣса и лѣсныхъ матеріаловъ казеннымъ и частнымъ учрежденіямъ по ихъ образцамъ и увеличить заграничный экспортъ. Три собственныхъ склада лѣсныхъ матеріаловъ въ Петроградѣ тоже съ избыткомъ снабжаются именно тѣми матеріалами и такихъ размѣровъ, которые наиболее требуются для мѣстнаго спроса. Для лѣснаго склада на Бородинской ул. д. 9 въ 1913 г. П. А. Ивановъ соорудилъ желѣзо-бетонный навѣсъ, что явилось новостью для лѣсопромышленнаго дѣла гдѣ впервые примѣнена эта опорная система перекрытій.

Въ Ямбургѣ П. А. Ивановъ совмѣстно съ фабрикантомъ В. И. Ланко устроилъ заводъ для выдѣлки древесной массы, необходимой для писчебумажныхъ фабрикъ.

За обработку лѣсныхъ матеріаловъ предпріятіе П. А. Иванова удостоено многихъ благодарственныхъ отзывовъ и на выставкахъ награждено медалями.

Все это вмѣстѣ взятое выдвинуло руководимую трудами П. А. Иванова лѣсопромышленную фирму „Наслѣдники И. А. Иванова“ въ число крупнѣйшихъ лѣсопромышленныхъ предпріятій Россіи, обороты которой достигаютъ 800.000 руб. въ годъ.

Еще въ 1901 г., вмѣстѣ съ покойнымъ братомъ, П. А. Ивановъ приобрѣлъ около станціи Тайцы крупное имѣніе, которое было разбито на участки, продававшіеся на льготныхъ условіяхъ. Здоровая мѣстность, хорошая вода и близость Петрограда привлекли въ новый поселокъ многихъ покупателей. Въ настоящее время тамъ выстроено до 300 дачъ, имѣются собственная церковь, школа, пожарное депо, устроено керосино-калильное освѣщеніе и т. д. Вообще заботами П. А. Иванова благоустройство поселка растетъ съ каждымъ годомъ.

Выдающееся положеніе занимаетъ П. А. Ивановъ и на общественномъ поприщѣ дѣятельности. Такъ онъ состоитъ предсѣдателемъ совѣта русскаго общества взаимнаго кредита и предсѣдателемъ правленія общества взаимнаго кредита лѣсопромышленниковъ, насчитывающаго нынѣ свыше 200 членовъ при оборотѣ въ 11.500.000 за первый операционный годъ. Въ обоихъ этихъ обществахъ П. А. Ивановъ является инициаторомъ и дѣятельнымъ организаторомъ.

Состоя церковнымъ старостою церкви Успенія Пресвятыя Богородицы при волковской александровской богадѣльнѣ вѣдомства учрежденій Императрицы Маріи, а также членомъ комитета и казначеемъ этой богадѣльни. П. А. Ивановъ ежегодно, въ составѣ комитета, имѣетъ счастье въ день Св. Пасхи приносить Высочайшія поздравленія.

Всегда отзывчивый къ нуждамъ близкихъ, онъ принимаетъ дѣятельное участіе во многихъ просвѣтительныхъ и благотворительныхъ учрежденіяхъ.

Главная контора фирмы „Наслѣдники И. А. Иванова“. Петроградъ. Фонтанка, д. 9. Тел. 26—45; заводъ—тел. 60—12, биржа—тел. 511—96.



† П. А. Ивановъ.

А. Х. Ефремовъ.

Антипъ Харитоновичъ Ефремовъ извѣстенъ въ Петроградѣ, какъ солидный торгово-промышленный дѣятель и крупный лѣсопромышленникъ.

Лѣснымъ дѣломъ онъ занялся дѣтъ 15 тому назадъ, открывъ торговлю лѣсомъ и строительными матеріалами на станціяхъ Сиверской Сѣв.-Зап. ж. д. и Вырица Моск. Винд. Рыб. жел. дор. Тамъ-же онъ основалъ и прекрасно оборудованный лѣсопильный заводъ.

Будучи человекомъ энергичнымъ и предпримчивымъ и обладая большими дѣловыми способностями, А. Х. Ефремовъ быстро развилъ и расширилъ свое предпріятіе и скоро сдѣлался владѣльцемъ еще двухъ лѣсопильныхъ заводовъ и одного кирпичнаго завода; послѣдній находится тоже самое въ поселкѣ Вырица.

Въ настоящее время А. Х. Ефремовъ является однимъ изъ виднѣйшихъ петроградскихъ лѣсопромышленниковъ: оборотъ его лѣсного дѣла превышаетъ 1.500.000 р. въ годъ.

Кромѣ того А. Х. Ефремову принадлежитъ близъ станціи Вырица гористое имѣніе, раздѣленное имъ на небольшіе участки, которые продаются по доступнымъ цѣнамъ. Въ недалекомъ будущемъ это имѣніе обѣщаетъ сдѣлаться излюбленнымъ дачнымъ уголкомъ, благодаря здоровой мѣстности. Кромѣ того А. Х. Ефремовъ состоитъ членомъ нѣсколькихъ петроградскихъ обществъ взаимнаго кредита: петроградскаго перваго, второго, русскаго, торгово-промышленнаго, купческаго и уѣзднаго земства, гдѣ принимаетъ живѣйшее участіе, какъ крупный финансистъ, промышленникъ и землевладѣлецъ.

Въ петроградскомъ торгово-промышленномъ мирѣ имя А. Х. Ефремова пользуется большою популярностью. Репутація истинно-дѣлового человека и настоящего промышлен-

ника, въ лучшемъ смыслѣ этого слова, имъ вполне заслужена.

Не мало потрудился онъ и съ большою пользою для дѣла на другомъ поприщѣ—общественномъ и благотворительно-просвѣтительномъ. А. Х. Ефремовъ состоитъ Предсѣдателемъ Вырицкаго школьнаго Общества и попечителемъ совѣта, членомъ комиссіи по постройкѣ церкви Казанскаго православнаго Братства, членомъ Покровской общины и цѣлаго ряда благотворительныхъ обществъ: попеченія о безпріютныхъ дѣтяхъ, вспоможенія бѣднымъ прихода Введенской церкви и мн. др., гдѣ является дѣятельнѣйшимъ членомъ и щедрымъ жертвователемъ.

Кромѣ того онъ былъ предсѣдателемъ строительной комиссіи, нынѣ уже построенной въ Вырицѣ церкви св. апостоловъ Петра и Павла.

Въ настоящее время онъ состоитъ гласнымъ Царск. Зем. Упр., попечителемъ Вырицкой церк.-прих. школы, которую онъ построилъ за свой счетъ и предсѣдателемъ попечительнаго совѣта Вырицкой торговой школы. Недавно А. Х. Ефремовъ за неустанные труды на пользу вырицкой церковно-приходской школы получилъ отъ Св. Синода благословеніе и библию.

Онъ является однимъ изъ учредителей Сиверска-

го пожарнаго общества, гдѣ состоялъ одно время брандтъ-маіоромъ, а нынѣ состоитъ почетнымъ членомъ.

Чинъ коллежскаго ассесора онъ имѣетъ за прежнюю службу въ военномъ вѣдомствѣ, гдѣ удостоенъ орденовъ св. Станислава 3 ст. и св. Анны 3 ст.

Вообще это—одинъ изъ тѣхъ недоженныхъ русскихъ людей, трудолюбію и энергіи которыхъ приходится поражаться. Но въ разгарѣ своей чисто практической дѣятельности они не забываютъ Бога и меньшую братію, что наглядно мы видимъ на примѣрѣ А. Х. Ефремова.

Адресъ: Петроградъ. Загородный пр., 33. Тел. 82-65.



Кустарное дѣло.

Разнообразныя условія климата, почвы и земельного устройства въ Россіи таковы, что занятіе однимъ сельскимъ хозяйствомъ не всегда обезпечиваетъ крестьянское населеніе. Этимъ слѣдуетъ объяснить первоначальное возникновеніе, такъ называемыхъ, кустарныхъ промысловъ, служащихъ подспорьемъ, а иногда единственнымъ средствомъ для существованія крестьянъ.

Послѣ земледѣлія кустарная промышленность вообще наиболѣе важный источникъ заработка. Въ этомъ отношеніи она до сихъ поръ сохранила за собою гораздо большее значеніе, чѣмъ крупная промышленность. Даже въ такомъ центрѣ крупной промышленности, какъ Московская губернія, кустарными промыслами занято въ 4½ раза больше мѣстныхъ жителей, чѣмъ на фабрикахъ и заводахъ. Въ земледѣльческихъ же районахъ кустарному промыслу принадлежитъ значеніе не только первенствующаго, но и исключительнаго промышленнаго производства.

Въ настоящее время нѣтъ почти ни одной отрасли обрабатывающей промышленности, въ которой кустари не занимали бы видное мѣсто по количеству вырабатываемыхъ ими издѣлій. Кустарные промыслы весьма разнообразны, ихъ насчитывается больше 100 отдѣльныхъ видовъ, но всѣ они могутъ быть раздѣлены на слѣдующія большія группы: а) обработка растительныхъ матеріаловъ, б) животныхъ продуктовъ, в) минераловъ, г) металловъ и д) смѣшанныя производства.

Обработка растительныхъ матеріаловъ.

Материалами растительнаго происхожденія являются дерево, ленъ, пенька и хлопчатая бумага. Древообрабатывающіе промыслы, распространенные въ нечерноземной полосѣ Россіи, основаны на механической обработкѣ дерева: экипажный, бондарный, столярно-плотничный, корзиночный и др. и на химической обработкѣ его: смолокуреніе, дегтярное производство и др.

Изъ древообрабатывающихъ промысловъ главное мѣсто занимаетъ экипажный: изготовленіе телѣгъ, саней, колесъ и пр., производствомъ котораго занято свыше 30.000 дворовъ*) въ Казанской, Вятской, Пермской, Нижегородской, Калужской и Саратовской губ. Насколько обширны размѣры этого промысла, видно изъ того, что для нашего сельскаго населенія необходимо ежегодно до 40 мил. колесъ, на что требуется до 100 мил. куб. футовъ цѣннаго лѣса (дубоваго, ясеневаго и др.). Заработокъ экипажныхъ кустарей составляетъ 50—60 р. въ годъ.

Бондарнымъ промысломъ, заключающимся въ выдѣлкѣ бочекъ, кадушекъ, ведеръ, ушатовъ и др. предметовъ домашняго обихода, занято свыше 35.000 крестьянскихъ семействъ. Въ теченіе всего рабочаго сезона мастеръ-бондарь можетъ изготовить отъ 50 до 200 боч., смотря по ихъ величинѣ, а средний заработокъ его отъ 50 до 60 к. въ день.

Столярно-плотничный промыселъ состоитъ въ изготовленіи сундуковъ, ткацкихъ станковъ, оконныхъ рамъ и разнообразной простой мебели. Но въ нѣкоторыхъ мѣстностяхъ Московской, Петроградской, Вятской и др. сѣверныхъ губерній изготовляется и цѣнная мебель, удовлетворяющая вкусамъ жителей большихъ городовъ. Средній заработокъ столяровъ опредѣляется въ 100—

*) Составъ двора можно принять въ среднемъ въ три взрослыхъ работника.

500 руб. въ годъ. Кустарей, занимающихся столярно-плотничными издѣліями, насчитывается свыше 20.000 дворовъ.

Среди кустарныхъ промысловъ по обработкѣ растительныхъ матеріаловъ, занимаютъ весьма видное мѣсто плетенныя издѣлія, напримѣръ, корзины, лапти, рогожи, мочальныя веревки, рѣшета и т. п., въ производствѣ которыхъ участвуютъ свыше 20.000 крестьянскихъ дворовъ. Этотъ промыселъ распространенъ, главнымъ образомъ, въ сѣверо-восточныхъ губерніяхъ: Московской, Нижегородской, Владимірской, Казанской, Вятской, Уфимской. Насколько добычаніе мочалы производитъ опустошеніе въ лѣсахъ, видно изъ того, что однихъ только лаптей изготовляется свыше 150 миллионныхъ паръ ежегодно, на что требуется почти столько же молодыхъ липъ. Корзины, благодаря заботамъ многихъ земствъ, устроившихъ мастерскія для кустарей, плетутся въ нѣкоторыхъ мѣстностяхъ по заграничнымъ образцамъ и имѣютъ большой сбытъ, чему способствуетъ ихъ дешевизна.

Выдѣлкой мелкихъ деревянныхъ издѣлій, необходимыхъ для крестьянскаго домашняго обихода: ложекъ, чашекъ, солонокъ и т. д. занято также до 15.000 семействъ. Особенно заслуживаетъ вниманія ложкарное производство, распространенное въ 200 деревняхъ Семеновскаго уѣзда Нижегородской губ., гдѣ имъ занято до 4.000 дворовъ, выдѣлывающихъ до 25 миллионныхъ штукъ ежегодно. Но заработокъ кустарей-ложкарей совершенно ничтоженъ.

Что же касается промысловъ, основанныхъ на химической обработкѣ дерева, то они въ послѣднее время совершенно падаютъ, такъ какъ главные ихъ продукты вытѣсняются нефтяными продуктами.

Смолокуреніе распространено въ Архангельской, Вологодской, Казанской, Вятской и Костромской губерніяхъ, а садкою дегтя занимаются преимущественно въ Тверской, Ярославской, Костромской и Казанской губ. Всего смолокуровъ и дегтярниковъ насчитывается около 15.000 дворовъ, а общій ихъ годовою оборотъ можно приблизительно опредѣлить въ 2 миллиона рублей.

Изъ 22.500.000 пудовъ льняного волокна, собираемаго въ Россіи около 15 мил. пудовъ вывозится за границу. Изъ остающихся въ странѣ 7.500.000 пуд. около 4.500.000 пуд. перерабатывается на прядильныхъ фабрикахъ и около 3 мил. пудовъ—кустарями. Но въ ткацкомъ производствѣ соотношеніе обратное, такъ какъ кустари изготовляютъ льняныя ткани не только изъ своей пряжи, а также изъ пряжи фабричной. Главнѣйшіе центры кустарнаго полотнянаго производства находятся въ губерніяхъ Ярославской, Костромской, Тверской, Владимірской и Казанской, гдѣ полотна тонкихъ сортовъ превосходятъ даже фабричныя. Лучшія такъ называемыя «камчатскія» скатерти ткуются въ Кинешемскомъ у. Костромской губ., а самое тонкое полотно—въ Казанской губ. Изъ пеньковыхъ издѣлій заслуживаютъ вниманія рыболовныя сѣти, производство которыхъ особенно развито въ Нижегородскомъ, Осташковскомъ, Вятскомъ и Орловскомъ уѣздахъ, но этотъ промыселъ даетъ ничтожный заработокъ. Изъ хлопчатой бумаги кустари работаютъ чаще всего по заказу фабрикантовъ разнообразныя ткани: сарпинку, тикъ, русинетъ и др. Лучшіе сорта сарпинокъ изготовляются въ Саратовской губ.

Насколько обширно ткацкое производство, можно судить по тому, что въ одной Ярославской губерніи насчитывается около 2.500 ткачей-кустарей, производящихъ ежегодно ткани на сумму до 1 миллиона рублей.

Обработка животныхъ продуктовъ.

Выдѣлка кожъ разныхъ домашнихъ животныхъ—одинъ изъ распространенныхъ промысловъ. Отдѣльныхъ кустарныхъ кожевенныхъ заведеній насчитывается у насъ свыше 100, главнымъ образомъ, въ губ. Нижегородской, Вятской, Казанской, Харьковской и Курской.

Развитіе крупныхъ кожевенныхъ заводовъ значительно сократило въ послѣднее время число кустарныхъ кожевенъ, оставивъ имъ только выдѣлку низшихъ сортовъ товара для мѣстнаго потребленія—на простую крестьянскую обувь, хомуты, сѣдла, стельки и пр. Въ Нижегородской губ. кожевенное дѣло имѣетъ уже въ настоящее время видъ мелкой заводской промышленности, такъ какъ оно въ значительной стѣпени потеряло свой кустарный характеръ.

Такъ какъ теплая одежда является необходимостью крестьянъ, то овчино-шубное производство имѣетъ большое распространеніе въ разныхъ мѣстностяхъ Россіи. Особенно развито овчинное производство и шитье полушубковъ въ Шуйскомъ уѣздѣ Владимірской губ., гдѣ этимъ промысломъ занимаются до 1.000 кустарей, въ Нижегородской губ., гдѣ насчитывается до 600 овчинныхъ заведеній и свыше 1.500 кустарей. Но лучшими полушубками считаются ярославскіе „Романовскіе“. Отхожій овчинный промыселъ значительно распространенъ въ Тамбовской губ., гдѣ овчинниковъ-кустарей считается около 6 тысячъ человекъ, изъ которыхъ большинство идетъ на заработки въ другія губерніи. Заработокъ скорняжно-шубниковъ вообще ничтоженъ: кустарь, работающій на хозяина, получаетъ отъ 10 до 12 коп. въ день.

Особенно большой сбытъ имѣетъ кустарная обувь, которая выдѣлывается ежегодно въ размѣрѣ свыше 10 милліоновъ паръ. Главные центры производства обуви находятся въ Тверской, Вятской, Курской, Нижегородской и Пермской губ., но наиболѣе славится издавна выдѣлкою обуви село Кимры, Тверской губ. Кустари выдѣлываютъ въ настоящее время не только простую крестьянскую, но и городскую обувь. Въ Казанской губ. выдѣлывается восточнаго типа обувь изъ разноцвѣтнаго сафьяна съ рисунками азіатскаго характера, которая идетъ въ Сибирь, Закавказье и Туркестанъ. Вообще сапожное производство считается одной изъ выгоднѣйшихъ отраслей кустарной промышленности: сапожники зарабатываютъ въ день отъ 70 коп. до 1 руб. 40 коп. Особеннаго вниманія заслуживаетъ выдѣлка валеной крестьянской обуви, которая изготовляется исключительно кустарями, преимущественно въ Нижегородской губ. Валяльное производство достигло извѣстной степени совершенства, и многіе мастера этого рода обуви удостоились почетныхъ наградъ не только на русскихъ, но и на европейскихъ международныхъ выставкахъ.

Обработка минераловъ.

Изъ минеральныхъ веществъ, употребляемыхъ въ кустарномъ дѣлѣ, наибольшее значеніе имѣетъ глина.

Для выдѣлки простой глиняной посуды заводовъ въ Россіи очень мало, и вся потребность въ этихъ издѣліяхъ удовлетворяется сельскими гончарами, вслѣдствіе чего гончарные промыслы распространены во всѣхъ тѣхъ мѣстностяхъ, гдѣ только имѣется годная для гончарства глина. Въ среднемъ гончаръ зарабатываетъ въ недѣлю возъ горшковъ, который обыкновенно продается, смотря по времени года, отъ 2 р. 50 к. до 3 р. 50 к. Если изъ этой суммы вычесть стоимость топлива и глины, которая иногда покупается, то получится, что гончаръ зарабатываетъ въ недѣлю отъ 2 до 3 рублей.

Издѣлія изъ цѣнныхъ камней существуетъ лишь на

Уралѣ, въ Екатеринбургскомъ уѣздѣ Пермской губ. Изъ цвѣтныхъ уральскихъ камней: яшмы, малахита, горнаго хрустала и др. выдѣлываются разныя кабинетныя вещи: прессъ-папье, шкатулки, вазы и т. д., которыя сбываются въ большіе города.

Обработкой минеральныхъ веществъ занимается не менѣе 45 тысячъ человекъ.

Обработка металловъ.

Среди многихъ промысловъ по обработкѣ металловъ первое мѣсто занимаетъ слесарное производство.

Изъ слесарныхъ издѣлій заслуживаетъ вниманія производство ножей, ножницъ, замковъ и принадлежностей конской сбруи. Слесарное производство, особенно развитое въ Павловскомъ уѣздѣ Нижегородской губерніи и въ Тульской губерніи, замѣчательно тѣмъ, что оно специализировано по мѣстности и по роду работъ: въ однихъ селеніяхъ дѣлаютъ исключительно ножи, въ другихъ—ножницы, въ третьихъ—замки. Существуетъ также специализация по производству отдѣльныхъ частей работы: такъ, одни мастера куютъ лезвія, другіе ихъ отдѣлываютъ, третьи собираютъ ножи. Замки выдѣлываются въ сотнѣ разныхъ сортовъ и распространяются даже за предѣлы Россіи. Но въ послѣднее время, вслѣдствіе упадка цѣнъ, ножевой и замочный промыслы переживаютъ тяжелый кризисъ. Лучше обставлено въ матеріальномъ отношеніи производство слесарныхъ принадлежностей конской сбруи, которыя выдѣлываются кустарями настолько хорошо, что сбываются въ лучшіе магазины столицъ. Мастера этого производства выручаютъ отъ 8 до 10 р. въ недѣлю.

По обработкѣ металловъ заслуживаетъ вниманія производство въ Нижегородской губерніи рыболовныхъ снарядовъ, въ которомъ также сохранилась строгая специализация труда. Благодаря важному значенію нашего морского и рѣчного рыболовства въ народномъ хозяйствѣ, означенные снаряды имѣютъ большой сбытъ: однихъ рыболовныхъ крючковъ вырабатывается ежегодно до 60 милліоновъ штукъ на сумму около 600.000 р. Кромѣ того, выдѣлываются кустарями изъ металловъ домовые приборы, петли, задвижки, самовары, подносы, подсвѣчники, холодное и огнестрѣльное оружіе, проволочныя сѣтки и т. д.

Посуда выдѣлывается главнымъ образомъ въ Тульской, Пермской и Московской губ., оружіе—на Кавказѣ, а проволочныя сѣтки—исключительно въ Нижегородскомъ уѣздѣ. Всего въ металлическомъ производствѣ участвуетъ около 90.000 человекъ.

Смѣшанныя производства.

Кустари-иконописцы встрѣчаются въ разныхъ мѣстностяхъ Россіи, но преимущественно иконописное народное мастерство сосредоточилось въ губерніяхъ Владимірской, Вязниковской у., и Курской, Грайворонской у. Когда именно началось «суздальское» иконописное мастерство, въ точности опредѣлить невозможно; но въ началѣ XVII столѣтія уже было извѣстно о существованіи иконописи въ селѣ Холуѣ, вотчинѣ Троице-Сергіевой лавры. Что же касается иконописи въ с. Палехѣ, то о ней имѣются данныя, относящіяся къ эпохѣ царствованія Алексѣя Михайловича. Ни въ одномъ кустарномъ промыслѣ нѣтъ такого дробнаго раздѣленія труда, какъ въ писаніи иконъ «суздальскими» мастерами, вслѣдствіе чего каждый мастеръ-иконописецъ набиваетъ себѣ руку только на одной какой-либо части работы, а знаніе правильнаго рисунка среди нихъ является рѣдкостью. Средній годовой заработокъ владимірскихъ иконопис-

цевъ не великъ: въ с. Палехъ онъ достигаетъ 200 р., а въ селѣ Холуѣ, гдѣ пишутся простыя иконы, онъ не превышаетъ 150 рублей. Но размѣръ иконописнаго производства во Владимірской губ. весьма значителенъ: такъ, только въ трехъ селахъ: Палехѣ, Холуѣ и Мстерѣ онъ опредѣляется приблизительно въ 500 тысячъ рублей ежегодно.

Кустарное иконописание имѣетъ, разумѣется, будущность въ силу религіозной потребности народа, но въ послѣднее время сильно повліяло на сбытъ и заработокъ кустарей-иконописцевъ возникшее фабричное производство жестянныхъ иконъ.

Производство сѣльско-хозяйственныхъ орудій и машинъ встрѣчается въ 24 губерніяхъ и наиболѣе распространено въ Рязанской, Тульской, Вятской, Пермской, Харьковской, Владимірской, Московской и Смоленской губ. Выдѣлка такихъ земледѣльческихъ орудій, какъ сохи, косули и деревянные бороны, составляетъ очень старинное занятіе крестьянъ, но мы имѣемъ здѣсь въ виду производство усовершенствованныхъ орудій и машинъ, возникшее у кустарей сравнительно недавно. Первыми пионерами среди крестьянъ были въ этомъ производствѣ кузнецы, которые начали изготовлять плуги, желѣзныя бороны и вѣялки по цѣнамъ, доступнымъ крестьянскому населенію. А такъ какъ кустари этого рода стоятъ гораздо ближе къ земледѣльцу, чѣмъ любой заводчикъ, то они могутъ скорѣе приспособляться къ требованіямъ своихъ покупателей. Производство серповъ сосредоточено главнымъ образомъ во Владимірской губерніи, гдѣ ежегодно изготовляется до 150 тыс. штукъ; зарабатываютъ кустари отъ 40 к. до 1 р. 25 коп. въ день. Производство желѣзныхъ плуговъ съ передками и безъ передковъ наиболѣе сосредоточено въ Смоленской губерніи; изготовляется ежегодно до 10.000 штукъ. Сапожниковскій уѣздъ Рязанской губ. является однимъ изъ значительнѣйшихъ центровъ производства молотильныхъ машинъ; здѣсь же выдѣлывается ежегодно до 1.200 молотилокъ на сумму до 120 тысячъ руб. Но машины эти, будучи не высокаго качества, сбываются дешево и даютъ ничтожный заработокъ мастерамъ, отъ 5 до 10 рублей отъ машины. Въ Елабужскомъ уѣздѣ, развито производство вѣялокъ. Заработокъ кустарей-вѣялочниковъ колеблется отъ 20 до 60 к. въ день. Вообще изъ всѣхъ кустарныхъ земледѣльческихъ орудій имѣютъ будущность лишь тѣ, которыя изготовляются примѣнительно къ мѣстнымъ почвеннымъ условіямъ и индивидуальнымъ требованіямъ пахарей. Въ этомъ отношеніи нѣкоторыя кустарныя орудія имѣютъ большое преимущество передъ заводскими, изготовляемыми обыкновенно по шаблону.

Производство различнаго рода ковровъ распространено главнымъ образомъ въ Закавказьѣ, гдѣ общій годовою оборотъ опредѣляется свыше 4 милліоновъ рублей. Наиболѣе доброкачественные ковры выдѣлываются въ Кубинскомъ уѣздѣ, Бакинской губ., за ними идутъ шемахинскіе и дагестанскіе ковры. Кавказскіе ковры расходятся не только по всей Россіи, но сбываются и за границу. Еще большимъ совершенствомъ отличается выдѣлка ковровъ въ нашихъ среднеазиатскихъ владѣніяхъ, въ особенности въ Закаспійской области. Ковровый промыселъ значительно также распространенъ въ Тюменскомъ округѣ, гдѣ въ шести волостяхъ насчитывается до 4,500 коверщицъ и гдѣ всѣ орудія ковровой работы изготовляются своими же крестьянами-мастерами. Тюменскія коверщицы изготовляютъ ежегодно ковровъ приблизительно до 100.000 штукъ, но заработокъ ихъ ничтоженъ и составляетъ въ среднемъ 10 коп. въ день. Кустарное ковровое производство въ Саратовской губ. находится въ рукахъ ограниченнаго числа мастерницъ-хозяекъ, а коверщицы, работающія самостоятельно, почти не встрѣчается. Главный центръ производ-

ства ковровъ въ Саратовской губ.—посадъ Дубовка. Въ Курской губ. тканье ковровъ наиболѣе распространено въ Щигровскомъ уѣздѣ. Курскіе ковры, отличающіеся прочностью окраски, бываютъ двухъ сортовъ: «гладцовитые», т. е. гладкіе, и «махровые»—съ довольно высокимъ ворсомъ. Заработокъ коверщицъ здѣсь сравнительно лучше и достигаетъ 20 к. въ день.

Вообще будущность кустарнаго коврового производства тѣсно связана съ состояніемъ у насъ овцеводства, но условія Кавказа и нашихъ среднеазиатскихъ владѣній, гдѣ ковры составляютъ необходимую потребность мѣстнаго населенія, болѣе благоприятны для существованія и развитія этого промысла.

Плетеніе кружевъ составляетъ у насъ весьма распространенный промыселъ, которымъ занимаются въ губерніяхъ Рязанской, Орловской, Московской, Новгородской, Тверской и др. свыше 35 тыс. взрослыхъ женщинъ и подростковъ. Вырабатывается кружевницами ежегодно отъ 10 до 15 милліоновъ арш. кружевъ на сумму до 1 милліона рублей. Въ общей сложности кружевницы работаютъ отъ 16 до 18 часовъ въ сутки и при такомъ тяжеломъ трудѣ едва могутъ заработать около 20 к. въ день, а въ годъ отъ 30 до 50 р. Сбытъ кружевныхъ издѣлій производится почти всегда черезъ посредницъ-торговокъ, которыя расплачиваются съ мастерицами частью деньгами, частью нужными для кружевъ матеріалами, ситцами и платками. Рынокъ сбыта русскихъ кружевъ распространяется и на Заграницу.

Музыкальные инструменты выдѣлываются кустарями въ губерніяхъ Тульской, Вятской, Московской и Нижегородской. Всего этимъ промысломъ занято около 12,000 человекъ, а производство ихъ опредѣляется свыше 1 мил. руб. Въ Тульской и Новгородской губ. встрѣчается исключительно производство гармоній, а въ Вятской губ., кромѣ гармоній, изготовляются еще въ ограниченномъ количествѣ фисгармоніи, англійскія концертно и скрипки. Въ Московской губерніи выдѣлываются исключительно струнные инструменты—гитары, скрипки, балалайки. Гармоніи продаются кустарями, смотря по качеству, отъ 10 к. до 100 руб., гитары отъ 1 руб. до 10 р., балалайки отъ 1 р. до 3 р. Въ общемъ заработокъ кустарей, занятыхъ производствомъ музыкальных инструментовъ, ничтоженъ. Низкій заработокъ кустарь обыкновенно старается наверстывать низкимъ качествомъ работы, вслѣдствіе чего издѣлія этого рода въ состояніи лишь удовлетворять требованіямъ самыхъ невзыскательныхъ покупателей.

Кустарнымъ производствомъ игрушекъ особенно извѣстна Московская губернія, а за нею—Владимірская и Нижегородская. Главнѣйшій центръ производства игрушекъ въ Московской губ.—Сергіевъ посадъ Дмитровскаго уѣзда, гдѣ въ 6 его слободахъ и 5 селеніяхъ насчитывается свыше 2,400 кустарей, производящихъ игрушекъ на 600 тыс. руб. Главными мѣстами сбыта для игрушечниковъ являются Москва, Петроградъ и Харьковъ. Игрушечное производство, формы котораго постоянно и прихотливо измѣняются, требуетъ скорѣе ручного, нежели фабричнаго труда. Вотъ почему этого рода промыселъ можетъ, при извѣстной изобрѣтательности нашихъ кустарей, существовать на ряду съ крупнымъ фабричнымъ производствомъ.

Выдѣлка изъ золота, серебра и мѣди разнаго рода мелкихъ издѣлій: крестиковъ, колецъ, перстней, цѣпочекъ, браслетовъ и пр., составляющая главное производство нашихъ ювелировъ-кустарей, наиболѣе сосредоточена въ Костромской и Казанской губ. Нѣкоторые кустари еще занимаются огранкою разноцвѣтныхъ стеклъ, которыя по чистотѣ работы нерѣдко мало отличаются отъ заграничныхъ. Сбытъ ювелирныхъ издѣлій производится обыкновенно крупными мастерами въ торговыхъ городахъ и на всѣхъ значительныхъ ярмаркахъ

Россіи, въ розницу и оптомъ. Мелкіе же кустари сбываютъ свой товаръ на мѣстѣ торговцамъ и разносчикамъ. Кустарь-ювелиръ получаетъ за свой трудъ приблизительно около 100 руб. въ годъ.

Правительство стало проявлять свою дѣятельность по развитію и улучшенію кустарной промышленности еще съ 1888 г., но моментъ оживленія правительственнаго вниманія къ этой отрасли народнаго хозяйства приурочивается къ первому кустарному съѣзду въ 1902 г., когда въ докладѣ бывшаго министра земледѣлія А. С. Ермолова Государемъ Императоромъ было собственноручно написано: «Надѣюсь, что работы съѣзда принесутъ значительную пользу кустарнымъ промысламъ. Я буду внимательно слѣдить за дальнѣйшимъ развитіемъ этой важной отрасли народнаго труда». Съ этого времени началась особенно энергичная работа правительства для выясненія тѣхъ мѣръ, осуществленіе которыхъ должно повлечь за собою поднятіе экономическаго благосостоянія кустарей. Съ возникновеніемъ законодательныхъ учрежденій, весьма сочувственно отнесшихся къ идеѣ правительства, ассигнованія на содѣйствіе кустарной промышленности удалось увеличить до 1.500.000 р., благодаря чему является возможность осуществить цѣлый рядъ намѣченныхъ мѣропріятій.

Для ознакомленія широкой публики съ кустарными издѣліями главное управленіе землеустройства и земледѣлія стало устраивать всероссійскія выставки и отдѣлы на заграничныхъ выставкахъ. Первая всероссійская кустарная выставка была устроена въ 1902 г. въ Петроградѣ въ зданіи Таврическаго дворца. Эта выставка имѣла громадное значеніе для кустарнаго дѣла, показавъ впервые такое разнообразіе кустарныхъ промысловъ, о которомъ посѣтителю не имѣли раньше никакого представленія. Затѣмъ эта выставка поставила лицомъ къ лицу кустаря съ всероссійскимъ потребителемъ, что повлекло за собою усиленіе спроса на кустарныя издѣлія. Благодаря этой выставкѣ, многіе кустари завязали торговля сношенія не только съ русскими, но и съ заграничными фирмами. На выставкѣ участвовало болѣе 4.000 экспонентовъ, коимъ экспертной комиссіей было присуждено за выставленныя издѣлія: 11 почетныхъ дипломовъ, 28 золотыхъ медалей, 162 большихъ серебряныхъ, 409 малыхъ серебряныхъ, 776 бронзовыхъ и 1020 похвальныхъ листовъ. Одиннадцать лѣтъ спустя, главное управленіе, желая снова произвести смотръ кустарной промышленности, рѣшило устроить вторую всероссійскую кустарную выставку, которая также была торжествомъ народнаго труда и вполне заслуженно добилась общаго признанія права на его свободное развитіе. Кромѣ того, при содѣйствіи главнаго управленія землеустройства и земледѣлія очень удачно были организованы въ послѣдніе годы наши кустарные отдѣлы на международной выставкѣ въ Миланѣ въ 1906 г.; на выставкѣ-базарѣ, устроенной въ 1910 г., въ Софіи для установленія торговыхъ сношеній Болгаріи съ Россіей; на всемірной выставкѣ въ Парижѣ въ 1910 г., послѣ которой тамъ былъ даже открытъ специальный магазинъ для торговли нашими кустарными издѣліями, и на международной выставкѣ въ Туринѣ въ 1911 г. Содѣйствіе кустарной промышленности со стороны главнаго управленія распространяется не только на внутреннюю Россію, но и на окраины ея: на Привислинскія губерніи, Кавказъ, Сибирь и Туркестанъ.

Особеннаго вниманія заслуживаетъ содѣйствіе правительства сбыту кустарныхъ издѣлій посредствомъ выполнения заказовъ для казны. О размѣрахъ поставокъ кустарныхъ издѣлій для нуждъ интендантскаго вѣдомства можно судить по даннымъ главнаго интендантскаго управленія.

Въ 1910 г. было поставлено сапогъ изъ собственнаго матеріала:

Бутурлинская артель	60,000	парь по 6 р. 60 к.
Подольская "	70,000	" " " " " "
Моршанская "	50,000	" " " " " "
Алексѣевская "	15,000	" " 6 " 50 "
Суджинская "	25,000	" " 6 " 80 "

Итого 220,000 парь на 1 455,500 р.

Въ томъ же году поставлено сапогъ изъ казеннаго матеріала:

Староскольская артель	80,000	парь по 2 р. 38 к.
Новоскольская "	80,000	" " " " " "
Суджинская "	75,000	" " " " " "
Елисаветградская "	60,000	" " " " " "

Итого 295,000 парь на 702,100 р.

Кромѣ того, въ послѣдствіи было еще роздано кустарямъ въ томъ же году для шитья 90.000 парь сапогъ изъ казеннаго матеріала на сумму 214.200 р. Въ общемъ кустарямъ поручена была въ 1910 г. поставка 40% сапогъ изъ всей годовой потребности на сумму 2.371.800 р.

Поставка кустарями укупорочныхъ матеріаловъ, рожекъ и веревокъ, при содѣйствіи земствъ представляется въ слѣдующемъ видѣ:

	1907 г.	1908 г.	1909 г.	1910 г.
Нижегородское	89,000	161,400	238,000	215,200
Малмыжское	20,000	16,000	3,000	600
Чистопольское	57,000	52,000	62,000	—
Ардатовское	—	3,600	—	4,200
Итого	166,000	233,000	303,000	220,000

Кромѣ того предположено ежегодно распределять между кустарями заказы на слѣдующія суммы:

- 1) Кожевенно-аммуничныя вещи на сумму 330,361 р.
- 2) Холстъ на утиральники, въ количествѣ около 400,000 арш. на сумму 374,000 р.
- 3) Подкладочнаго холста до 10,000,000 арш. на сумму 600,000 р.
- 4) Теплыя вещи: полушубки до 130,000 на 520,000 р. и валенки, обшитые кожей до 170,000 парь на 289,000 р.

Важнѣйшими земскими мѣропріятіями для содѣйствія кустарной промышленности являются: а) улучшеніе техники кустарныхъ промысловъ, б) снабженіе кустарей сырымъ матеріаломъ, в) упорядоченіе сбыта кустарныхъ издѣлій и г) организація кредита для кустарей.

Особенно ярко выражается дѣятельность земствъ въ дѣлѣ улучшенія техники кустарныхъ промысловъ, съ каковою цѣлью ими устраиваются постоянныя или временныя мастерскія. При этомъ главное вниманіе земства обращаютъ на улучшеніе ткачества, широко распространеннаго во многихъ губерніяхъ и имѣющаго важное значеніе въ народномъ хозяйствѣ. Не мало вниманія земствами удѣляется также улучшенію техники весьма распространеннаго гончарнаго производства. Такъ, устроены учебныя гончарни земствами Вятской, Черниговской, Полтавской, Олонецкой и Харьковской губерній. Изъ промысловъ по обработкѣ дерева земское содѣйствіе особенно проявляется въ дѣлѣ корзиноплетенія, имѣющаго будущность, благодаря дешевизнѣ матеріала и несложности производства: образцовая мастерская корзиноплетенія устроена Московскимъ губернскимъ земствомъ въ селѣ Вяземки Звенигородскаго уѣзда. Улучшеніе техники кожевеннаго производства обратило на себя вниманіе земствъ Черниговской, Полтавской и Курской губ., устроившихъ учебныя кожевни. Улучшеніе техники металлическихъ производствъ вызвало вниманіе Нижегородскаго губ. земства и Московскаго губ. земства.

Первое устроило двѣ обширныя мастерскія—замочную въ с. Павловѣ и личильную въ с. Тумботинѣ Горбатовскаго уѣзда, а второе устроило учебную мастерскую въ Звенигородскомъ уѣздѣ.

Снабженіе кустарей сырымъ матеріаломъ организовано въ немногихъ губерніяхъ. Раньше всѣхъ Московское губ. земство стало снабжать кустарей матеріаломъ по корзиночному, игрушечному и картонажному производствамъ, а затѣмъ Нижегородское губ. земство стало снабжать кустарей металломъ. Примѣру названныхъ земствъ послѣдовали Вятское и Красноуфимское земства, снабжающія кустарей лѣсомъ, а также—Полтавское губ. земство, организовавшее въ широкихъ размѣрахъ снабженіе кустарей пряжей.

Для упорядоченія сбыта кустарныхъ издѣлій нѣкоторыя земства устраиваютъ обыкновенные склады, а другія склады-музеи. Система складовъ-музеевъ, преслѣдующая, кромѣ сбыта и улучшенія техники издѣлій, практикуется земствами: Московскимъ, Вятскимъ и Нижегородскимъ, причѣмъ особеннаго вниманія заслуживаетъ основанный въ 1885 г. Московскимъ земствомъ кустарно-промышленный складъ, гдѣ въ связи съ музеемъ находится и образцовая мастерская.

Организація кредита осуществлена въ сравнительно широкихъ размѣрахъ Пермскимъ губ. земствомъ, открывшимъ еще въ 1894 г. Кустарно-промышленный банкъ, цѣль котораго—доставлять кустарямъ Пермской губерніи дешевый и доступный кредитъ. Примѣру Пермскаго земства послѣдовали другія земства. Въ этомъ отношеніи заслуживаютъ большаго вниманія организованные Тверскимъ земствомъ ссудно-кустарные склады, гдѣ кустари могутъ пользоваться кредитомъ подъ залогъ своихъ издѣлій на сумму не свыше 100 рублей и на срокъ не болѣе 9 мѣсяцевъ.

Содѣйствіе кустарному дѣлу со стороны частныхъ лицъ направлено главнымъ образомъ на улучшеніе техники кустарныхъ промысловъ путемъ открытія специальныхъ школъ и образцовыхъ мастерскихъ. Таковы, на примѣръ, школа пряденія и ткачества кн. Урусовой въ г. Сычевкѣ Смоленской губ.; школа для обученія плетенію изъ соломы гр. Уваровой въ Можайскомъ у. Моск. губ.; школа кружевницъ Мерзляковой въ Сарапульскомъ у. Зятской губ. и т. д. Многіе десятки школъ, разбѣянныхъ по всей Россіи, оказываютъ несомнѣнно полезное вліяніе на развитіе мѣстныхъ промысловъ.

Кромѣ того частная инициатива преслѣдуетъ и коммерческія цѣли, организуя правильный сбытъ кустарныхъ издѣлій. Изъ такого рода частныхъ посредническихъ предпріятій заслуживаетъ вниманія основанное въ Москвѣ съ 1900 г. товарищество на паяхъ подъ фирмой «Союзъ», съ капиталомъ въ 100.000 руб., для торговли кустарными издѣліями. Въ послѣднее время товарищество

«Союзъ» завело сношенія со многими земствами, потребителями и кустарными артелями.

Существуютъ также частные склады кустарныхъ издѣлій въ Нижнемъ-Новгородѣ, Казани, Вологдѣ, Перми, Харьковѣ, Курскѣ и т. д.

Отличительная черта всѣхъ этихъ посредническихъ предпріятій состоитъ въ томъ, что они не эксплуатируютъ кустарей, а, наоборотъ, стремятся къ улучшенію техники ихъ издѣлій.

Подводя итоги сказанному, слѣдуетъ признать, что какъ бы ни смотрѣть на будущность кустарной промышленности, все же нельзя не считаться съ фактомъ ея широкаго распространенія въ настоящее время. Къ сожалѣнію техническія оборудованія кустарныхъ мастерскихъ неудовлетворительны, а хозяйственная сила кустаря въ большинствѣ случаевъ ничтожна, вслѣдствіе чего конкуренція его съ крупными производствами оказывается возможной лишь при 16—18 часовомъ рабочемъ днѣ и чрезвычайномъ низкомъ вознагражденіи за трудъ. И неудивительно: приступаетъ обыкновенно къ производству неграмотный или малограмотный кустарь, не обладающій ни надлежащими техническими познаніями, ни соответствующими оборотными денежными средствами, въ результатъ чего—несовершенство употребляемыхъ въ дѣлѣ орудій, отсталость въ приемахъ работы и низкое качество сырого матеріала, что не можетъ не отражаться на достоинствѣ издѣлій. Существуетъ распространенное мнѣніе, что кустарная промышленность должна исчезнуть съ переходомъ нашего экономическаго строя на высшую степень развитія, что подъемъ продуктивности нашего земледѣльческаго труда, расширеніе желѣзнодорожной сѣти и технической прогрессъ во всѣхъ отрасляхъ производства повлекутъ за собою неизбѣжно спеціализацію профессій и поглощеніе мелкихъ кустарныхъ производствъ крупными фабричными предпріятіями. Можно, конечно, не соглашаться, что кустарная промышленность, имѣющая у насъ свой обособленный характеръ и обслуживающая свой особенный контингентъ потребителей, окончателно падетъ въ борьбѣ съ крупной фабрично-заводской промышленностью, но несомнѣнно, что съ подъемомъ продуктивности земледѣльческаго труда сокращеніе кустарныхъ производствъ пойдетъ быстрыми шагами, такъ какъ невысокая продуктивность означеннаго труда служила главнымъ факторомъ возникновенія и постепеннаго роста кустарныхъ промысловъ. И не безъ основанія лучшіе наши экономисты полагаютъ, что кустарная промышленность, являющаяся подсобной, обречена на прозябаніе и что современемъ останется лишь мелкая промышленность, являющаяся для лицъ, занятыхъ въ ней, самоцѣлью и представляющая собою тотъ здоровый зародышъ, изъ котораго впоследствии вырастаетъ крупная индустрія.

Курорты и минеральныя воды.

Вопросъ о наилучшемъ устройствѣ отечественныхъ курортовъ, а также о надлежащей эксплуатаціи минеральныхъ источниковъ, которыми такъ богата Россія, привлечь, наконецъ, должное вниманіе правительства и общества. Въ сентябрѣ минувшаго года въ Петроградѣ соорганизовалось Всероссийское общество для развитія и усовершенствованія русскихъ лечебныхъ мѣстностей, учредителями коего явились государственные и общественные дѣятели и свѣтила медицинскаго міра. Это общество уже проявило свою полезную дѣятельность, и въ началѣ января 1915 г. предстоитъ съѣздъ по улучшенію отечественныхъ лечебныхъ мѣстностей, принятый подъ Высочайшее Его Императорскаго Величества покровительство. Большое количество участниковъ съѣзда и

цѣлый рядъ весьма содержательныхъ докладовъ, заявленный къ съѣзду, дадутъ увѣренность, что столь большое дѣло, какъ усовершенствованіе отечественныхъ курортовъ, получить соответствующее направленіе.

Намъ пріятно отмѣтить, что многіе видные представители торгово-промышленнаго и банковаго міра предполагаютъ выступить активно въ этомъ дѣлѣ. Вѣдь, чтобы не говорили, кромѣ правительственнаго поощренія и работы мѣстныхъ земствъ и городовъ—нужны еще и предприимчивые люди, и большіе частные капиталы.

Въ слѣдующемъ нашемъ изданіи мы постараемся дать возможно полный обзоръ дѣйствующихъ въ Россіи курортовъ, минеральныхъ водъ, лечебныхъ станцій и т. п.

Акционерное Общество Спиридоновскихъ минеральныхъ водъ.

Акционерное общество Спиридоновскихъ минеральныхъ водъ открыло свои дѣйствія 30-го марта 1914 г., имѣя въ числѣ своихъ учредителей тайн. сов. В. И. Ковалевскаго, лейбъ-медика В. Н. Сиротинина, лейбъ-хирурга С. П. Федорова, проф. С. I. Залѣскаго, д-ра мед. Д. М. Цвѣта, инженера А. Ф. Спиридонова и Д. Ф. Спиридонова.

Общество организовано для эксплуатаціи и оборудованія согласно современнымъ требованіямъ принадлежащаго Д. Ф. Спиридонову минеральнаго Ижевскаго источника, находящагося при деревнѣ Ижевкѣ, Елабужскаго уѣзда, Вятской губ., въ 7 верстахъ отъ Камской пристани Икское-Устье. Кромѣ того общество имѣетъ цѣлю устройство общедоступнаго курорта, лечебныхъ заведеній, санаторій, лабораторій, аптекъ, аптекарскихъ складовъ и магазиновъ и другихъ промышленныхъ и торговыхъ заведеній.

Основной капиталъ предпріятія опредѣленъ первоначально въ 300.000 руб., но въ ближайшемъ времени его предположено увеличить до 600.000 руб., номинальная стоимость акцій опредѣлена въ 50 руб.

„Спиридоновская вода“ Ижевскаго минеральнаго источника принадлежитъ къ типу известковыхъ водъ и признана многими авторитетами медицинскаго міра обладающей цѣлебными свойствами, особенно при леченіи артеріосклероза, мочеислаго діатеза, катарровъ желудка,

атоніи кишекъ, геморроя, различныхъ страданій почекъ, печени, мочевого пузыря, желудочно-кишечнаго тракта и т. д. Кромѣ того эта вода незамѣнима, какъ пріятный столовый напитокъ, не только исцѣляющій отъ перчисленныхъ болѣзней, но и предупреждающій ихъ, возникновеніе.

Ижевскій источникъ даетъ до 20.000 ведеръ воды въ сутки; расположенъ онъ въ живописной мѣстности съ ровнымъ и мягкимъ климатомъ; близъ него находится Варзѣянская сѣрно-грязевая лечебница. Все это даетъ возможность съ увѣренностью сказать, что проектированному при источникѣ курорту предстоитъ возможность быстро и успѣшно развить свою дѣятельность, тѣмъ болѣе что Спиридоновская вода по своимъ цѣлебнымъ качествамъ превосходитъ прославленныя заграничныя воды источниковъ Контрексевилль, Мариенбадъ и т. п. къ которымъ русская публика впредь уже не будетъ стремиться. Кромѣ того серьезное отношеніе учредителей общества къ дѣлу гарантируетъ предпріятію полный успѣхъ.

Предсѣдателемъ правленія общества состоитъ профессоръ С. I. Залѣсскій, членами правленія—А. И. Репьевъ, П. Ф. Галяшкинъ, Д. Ф. Спиридоновъ и кандидатами—д-ръ мед. В. А. Сосницкій и прис. пов. А. В. Пландовскій. Правленіе общества: Петроградъ, Надеждинская ул., 1.

Ф. А. Байрашевъ.



Кандидатъ Коммерціи титулярный совѣтникъ Фатихъ Атаулловичъ Байрашевъ родился въ 1883 году въ Любани, Новгородской губерніи. Образование онъ получилъ въ Петроградскомъ Императорскомъ коммерческомъ училищѣ, каковое окончилъ въ 1901 г. съ званіемъ кандидата коммерціи. Отецъ Ф. А. хаджи Атаулла Байрашевъ арендовалъ на ст. Любань желѣзнодорожный буфетъ. Въ 1902 г. по окончаніи образования, Ф. А. принялъ отъ отца дѣло и благодаря недюжиннымъ дѣловымъ способностямъ не только развилъ отцовское предпріятіе, но сдѣлался контрагентомъ управленій Николаевской, Московско-Курской и Сѣверо-Западныхъ жел. дорогъ по арендѣ буфетовъ на ст. Любань, Окуловка, Орель и Петроградъ-Варш., а также 25 ти первоклассныхъ ваго-

новъ-ресторановъ курсирующихъ по линіямъ Петроградъ—Иркутскъ, Петроградъ—Владивостокъ, Петроградъ—Минеральныя Воды, Петроградъ—Новороссійскъ, Петроградъ—Севастополь. Для завѣдыванія этими предпріятіями Ф. А. въ 1911 году учрежденъ Т. Д. „Канд. Комм. Ф. А. Байрашевъ и К^о“, во главѣ котораго стоитъ онъ самъ. Кромѣ того Ф. А. состоитъ директоромъ-распорядителемъ предпріятія по эксплуатаціи источниковъ „Кувака“, дворцоваго коменданта свиты Его Величества ген.-м. В. Н. Воейкова, дающихъ извѣстную столовую воду „Кувака“. Будучи энергичнымъ коммерсантомъ Ф. А. Байрашевъ является незауряднымъ дѣятелемъ также въ области просвѣщенія и благотворительности. Онъ инициаторъ основанія въ Любани, Новгородской губерніи, 8 классаго коммерческаго училища и въ тоже время членъ попечительнаго совѣта и казначей названнаго училища, членъ комитета Царскосельскаго ремесленнаго пріюта, предсѣдатель об-ва распространенія низшаго и средняго образованія въ Любани, пожизненный членъ о-ва „Русское Зерно“, членъ Высочайше учрежденнаго комитета по постройкѣ соборной мечети въ Петроградѣ и др. просвѣдительныхъ и благотворительныхъ обществъ.

На торжествахъ въ Полтавѣ, Костромѣ и Бородинѣ вагоны-рестораны Ф. А. приобрѣли большую извѣстность, блеснувъ прекрасной подготовкой дѣла и высокимъ уровнемъ кулинарнаго искусства. Въ настоящее время Ф. А. Байрашевъ завѣдываетъ еще и хозяйственной частью петроград. лазаретовъ: Управленія Николаевской жел. дор., 131 городского для тяжело-больныхъ и городского лазарета имени Короля Бельгіи Альберта.

Кромѣ чина титулярнаго совѣтника Ф. А. имѣетъ Высочайшіе подарки: золотые часы съ Государственнымъ брилліантовымъ гербомъ, брилліантовую булавку и почетственный знакъ въ память 300-лѣтія царствованія Дома Романовыхъ. Отъ Персидскаго Шаха и Эмира Бухарскаго онъ также имѣетъ нѣсколько орденовъ.

„Курортъ Барбашина-Поляна“.

(Т-во на паяхъ).

Недавно начало организовываться новое товарищество на паяхъ подъ наименованіемъ—„Курортъ Барбашина-Поляна“.

Каждый путешествовавшій по Волгѣ и любовавшійся ея чудными видами вѣроятно вспомнить и мѣстность „Барбашина-Поляна“, находящуюся въ 10 верстахъ отъ Самары. Кромѣ красоты вида, мѣстность эта отличается еще мягкимъ, ровнымъ климатомъ и по мнѣнію извѣстнаго изслѣдователя многихъ русскихъ и иностранныхъ курортовъ, профессора С. І. Залѣскаго, по своимъ климатическимъ и другимъ условіямъ является одною изъ лучшихъ мѣстностей для устройства тамъ курорта-санаторіи.

Т-во „Курортъ Барбашина-Поляна“, учредителями котораго являются д. с. с. докторъ мед., профессоръ С. І. Залѣсскій, с. с. инженеръ В. К. Ремезовъ и д. с. с. В. К. Тимирязевъ, образуется съ капиталомъ въ 1.000.000 руб., раздѣленныхъ на 10.000 паевъ по 100 р. каждый. Учредители т-ва рѣшили приложить всѣ старанія къ тому, чтобы обратить благоприятную въ климатическомъ и др. отношеніяхъ мѣстность „Барбашина-Поляна“ въ уютный курортъ-санаторію континентальнаго типа въ которомъ одновременно съ примѣненіемъ всѣхъ методовъ современной терапіи въ области леченія діетой, водой, воздухомъ, электричествомъ, моціономъ и пр. будетъ отведено должное мѣсто спорту и пребыванію на свѣжемъ воздухѣ.

Для этой цѣли т-во предполагаетъ построить на мѣстѣ три большихъ зданія санаторіи съ центральнымъ отопленіемъ, водопроводомъ и электрическимъ освѣщеніемъ и цѣлый рядъ дачь-особняковъ и службъ. Вблизи отъ главныхъ зданій—институтъ физическихъ методовъ

леченія, гдѣ будутъ помѣщаться водолечебница, кабинетъ для рентгеноскопіи, залы для массажа и врачебной гимнастики, химическія лабораторіи, фотографическая комната, пріемные врачебные кабинеты и пр. Водолечебница, электрокабинеты и залы для массажа и гимнастики будутъ снабжены всѣми новѣйшими приспособленіями для пользованія леченіемъ.

Въ главныхъ зданіяхъ санаторіи будутъ расположены бібліотеки и читальни. Для купанья отведено специальное мѣсто на берегу Волги съ отлогимъ дномъ и мелкимъ пескомъ. Для любителей будутъ устроены курсы плаванія. Лѣтомъ—увеселительныя прогулки верхомъ, въ экипажахъ, автомобиляхъ, моторныхъ и гребныхъ лодкахъ, лаунъ-теннисъ, крокетъ и пр. Зимой—катанье на конькахъ, лыжахъ и буэрахъ и т. п. Предполагается открытіе первокласснаго ресторана съ особымъ столомъ вегетарианскимъ и діетическимъ для лицъ страдающихъ подагрой, сахарною болѣзью и болѣзью почекъ. Кромѣ того специальная лабораторія будетъ готовить мясной сокъ, стерилизованное молоко, кефиръ, кумысъ и прохладительные напитки. Кромѣ необходимаго низшаго медицинскаго персонала будетъ приглашенъ цѣлый штатъ видныхъ врачей по всевозможнымъ специальностямъ. Для лицъ, желающихъ обзавестись на курортѣ собственной виллой-особнякомъ, имѣются въ продажѣ на „Барбашиной-Полянѣ“ участки земли отъ 600 до 1200 кв. сажень отъ 2 рублей за кв. сажень.

Всѣ справки и свѣдѣнія о курортѣ въ настоящее время выдаются въ Бюро Учредителей: Петроградъ, Екатерининскій кан. 80. Здѣсь-же принимаются заявленія о желаніи вступить въ число членовъ товарищества.

Англійское заведеніе минеральныхъ водъ А. В. Джонсъ.

Подъ фирмою «Англійское заведеніе минеральныхъ водъ А. В. Джонсъ» хорошо извѣстно предаріятіе, изготовляющее искусственныя минеральныя воды, которыя оно вырабатываетъ на чистомъ сахарѣ изъ перегонной воды Дудергофскихъ ключей. Всѣ эссенціи фирма получаетъ изъ Лондона.

Вырабатываются столовыя воды—сельтерская, содовая, лимонадъ газесъ, а также разныхъ сортовъ фруктовый медъ, изъ числа котораго наибольшимъ успѣхомъ пользуется „трансваальскій медъ“.

Затѣмъ вырабатываются внѣ всякой конкуренціи англійскія специальныя воды, между прочимъ очень рас-

пространенныя въ Англии, какъ напримѣръ футболъ-стаутъ, напоминающій вкусомъ портеръ, джинджи-биръ, джинджи-эль и кремъ-сода.

Изъ шипучихъ напитковъ, имѣющихъ вкусъ шампанскаго изготовляются слѣдующіе: Rubelle sparkling и high life champagne.

Изъ искусственныхъ лечебныхъ водъ фирма изготовляетъ слѣдующія: Виши, Карлсбадъ, Мюльбрунень, Кисингенъ-Ракочи, Эмсъ Кренхень, Гуніади Янусъ, Боржомъ, Нарзанъ и Эссенуки.

Контора фирмы находится въ Петроградѣ: В. О. Николаевская набер. № 19. Тел. 402—26.

Углекислая столовая вода „Кувака“.

Въ виду все усиливающегося спроса на такой столовый напитокъ, который замѣнилъ бы собою употребляемая публикой, за неимѣнемъ иной питьевой воды, типичныя минеральныя воды, безразличныя для организма, не лишнимъ считаемъ сообщить нѣкоторыя свѣдѣнія о русской углекислой водѣ „Кувака“.

Не такъ давно въ имѣніи свиты Его Величества генераль-маіора В. Н. Воейкова, находящемся въ Нижне-ломовскомъ уѣздѣ Пензенской губ., близъ ст. Воейково Сызр.-Вяз. ж. д., была открыта группа радиоактивныхъ источниковъ, вода которыхъ въ физическомъ отношеніи и по химическому составу оказалась превосходной и вполне удовлетворяющей самымъ строгимъ требованіямъ для натуральной столовой питьевой воды.

Это обстоятельство побудило владѣльца эксплуатировать одинъ изъ источниковъ «Гремучій родникъ», для чего онъ былъ изслѣдованъ и каптированъ опытными специалистами, послѣ чего на мѣстѣ были сооружены всѣ необходимыя постройки и приспособленія для налива воды и экспорта.

Врачебный инспекторъ пензенской губерніи и окружный инженеръ московскаго горнаго округа, командированные медицинскимъ и горнымъ департаментами для осмотра на мѣстѣ, признали все каптажное устройство прочнымъ, рациональнымъ и совершенно обезпечивающимъ постоянство режима источника.

При осмотрѣ въ 1914 году профессоромъ С. І. Залѣскимъ въ присутствіи врачей и другихъ специалистовъ „Гремучаго родника“, всѣхъ каптажныхъ сооружений, помѣщеній и приспособленій для розлива и экспорта воды былъ составленъ актъ, въ которомъ, между прочимъ, указано, что вода въ источникахъ оказалась безукоризненно чистой и прозрачной, безъ всякаго запаха, съ пріятнымъ освѣжающимъ вкусомъ, тщательно предохраненной отъ какихъ бы то ни было антисанитарныхъ вліяній. Дальше говорится, что „во всѣхъ помѣщеніяхъ, предназначенныхъ для розлива и экспорта воды, найдены были образцовый порядокъ, безукоризненная чистота и заботливость о соблюденіи всего, что въ такихъ случаяхъ предписываютъ гигиена и санитарія“.

Въ бутылкѣ „Кувака“ заключается 500 куб. сантим. воды (полъ литра), въ которыхъ содержится:

Сухого остатка	0,2070 гр.
Кремне-кислоты SiO ²	0,0017 „
Сѣрной кислоты S ²	0,0011 „
Хлора Cl	0,0005 „
Фосфорной кислоты P ²	слѣды
Угле-кислоты всей CO ²	0,2099 „
Угле-кислоты связанной	0,0613 „

Угле-кислоты свободной	0,0799 гр.
Азотной кислоты HNO ³	0,0085 „
Окиси калия K ² O	0,0004 „
„ натрія Na ² O	0,0041 „
„ кальція COO	0,0652 „
„ магнія Mg	0,0172 „
„ алюминія и желѣза	0,0006 „

Комбинація солевого состава главныхъ частей:

Хлористаго натрія	0,0007 гр.
Угле-кальціевой соли	0,1152 „
Угле-магніевой соли	0,0373 „
Угле-калиевой соли	0,0006 „
Сѣрно-кальціевой соли	0,0018 „
Угле-кислаго желѣза (закиси)	0,0003 „

Изъ этого анализа видно, что въ водѣ „Кувака“ въ 1 литрѣ ея содержится только 0,4140 грамма сухого остатка, въ составъ котораго входятъ лишь 0,1531 грамма щелочей, а потому, при наличіи угольной кислоты «Кувака» является образцовымъ типомъ „столовой воды“ и единственной въ Россіи.

Мы говоримъ „единственная“ на томъ основаніи, что «Apollinaris, Selters» и другія воды, выдаваемая за „столовую“, благодаря значительному содержанію въ нихъ минеральныхъ солей, являются типичными „минеральными“ водами, почему употребленіе ихъ не должно выходить за предѣлы указаній врача для каждаго чело-вѣка въ отдѣльности, ибо такія воды, въ которыхъ имѣется значительная минерализація, никто изъ бальнеологовъ не можетъ считать „столовыми“ водами.

Высокія качества „Куваки“ обусловливаются еще радиоактивностью источниковъ, а эманация радія, какъ извѣстно, является весьма цѣннымъ средствомъ при леченіи подагры, артеріосклероза, ишіаса, хроническаго ревматизма и др. болѣзней.

Прекрасное дѣйствіе воды „Кувака“ на организмъ подтверждается цѣлымъ рядомъ благодарственныхъ писемъ и увѣдомленій видныхъ врачей и потребителей.

Появленіе въ продажѣ воды „Кувака“ вызвало большой интересъ среди публики и спросъ на нее увеличивается быстро, почти ежедневно, и это, конечно, объясняется, главнымъ образомъ, высокими качествами, вкусомъ и дешевизною воды „Кувака“.

Въ настоящее время „Кувака“ приобрѣла широкое распространеніе какъ во всей Россіи, такъ и за границей, успѣшно вытѣсняя австрійскія и германскія столовыя воды.

Всѣ справки и свѣдѣнія о водѣ „Кувака“ высылаются и выдаются Дирекціей источниковъ, — Петроградъ, Николаевская, 49.

„Наслѣдники А. Смылова“.

Извѣстное квасоваренное предпріятіе, торгующее нынѣ подъ фирмою „Наслѣдники А. Смылова“, хорошо извѣстно изготовленіемъ издревле любимого на Руси напитка—кваса разныхъ сортовъ. Главнымъ образомъ фирма славится прекраснымъ изготовленіемъ квасовъ: бѣлаго, сахарнаго, темнаго столоваго, клюквеннаго и яблочнаго.

Основаніе фирмѣ положено въ 1880 году въ Москвѣ, откуда она въ 1890 году переведена въ Петроградъ. Не смотря на все растущую конкуренцію со стороны новыхъ однородныхъ предпріятій, популярность фирмы „Наслѣдниковъ А. Смылова“ становится съ каждымъ годомъ все болѣе замѣтной.

Руководителемъ всѣми дѣлами фирмы съ 1901 года является Иванъ Алексѣевичъ Смыловъ, который много

способствовалъ улучшенію производства и увеличенію сбыта. Оборотъ фирмы послѣдніе годы превышаетъ 100.000 руб., а издѣлія распространяются далеко за предѣлами столицы. Такъ можно указать на отдѣленія фирмы въ Сестрорѣцкѣ, въ Новомъ Петергофѣ, Красномъ Селѣ и Гатчинѣ, гдѣ они имѣютъ очень крупный сбытъ квасныхъ издѣлій всѣхъ сортовъ.

За солидную постановку дѣла, прекрасное качество квасовъ и идеально поставленный контроль за ихъ изготовленіемъ и продажей „Наслѣдники А. Смылова“ удостоены многихъ высшихъ наградъ на выставкахъ Россіи.

Главная контора фирмы: Петроградъ. Петр. Сторона, Грязная ул., д. 6. Тел. 486-07.

Отдѣль V

Коннозаводство и спортъ

Часть IV

Главное управленіе государственнаго коннозаводства. Коневодство и коннозаводство. Скачки. Рысистыя испытанія.

Главное Управление Государственного Коннозаводства.

Главному управленію государственнаго коннозаводства принадлежитъ завѣдываніе государственными конскими заводами, конюшнями и аукціонами для продажи лошадей, обществами испытаній лошадей, скачками, бѣгами и конскими выставками. Кромѣ того главное управленіе государственнаго коннозаводства наблюдаетъ и концентрируетъ вообще всѣ свѣдѣнія о коннозаводствѣ и коневодствѣ въ Россіи и за границею черезъ особу своихъ корреспондентовъ.

Управляющимъ государственнымъ коннозаводствомъ въ настоящее время состоитъ камергеръ, д. ст. сов. князь Н. Б. Щербатовъ. Въ составъ совѣта главнаго управленія входятъ члены: Е. И. В. Великій Князь Петръ Николаевичъ, ген.-адъют. А. А. фонъ-Гринвальдъ, свѣтл. князь Д. Б. Голицынъ, ген.-отъ-кав. В. М. Остроградскій, ген.-отъ-кав. Н. А. Винтуловъ, ген.-лейт. В. А. Химецъ, ген.-лейт. П. А. Стаховичъ, шталмейстеръ В. И. Денисовъ, князь С. П. Урусовъ, тайн. сов. К. Л. Вахтеръ, князь Д. П. Багратионъ, ген.-маіоръ А. Ф. Грушецкій, ген.-м. М. П. Транквиллевскій, ген.-м. С. К. Добровольскій, бар. А. А. Пидаръ-фонъ-Пилькау, егермейстеръ А. Н. Наумовъ, графъ Г. И. Рибопьеръ, камергеръ Н. А. Панчулидзевъ, князь А. Г. Щербатовъ, камергеръ Н. Ф. Бѣляковъ, д. ст. сов. В. В. Перекрестовъ, д. ст. сов. А. А. Черногоровъ.

При главномъ управленіи состоятъ слѣдующія учрежденія:

1. Судъ старшинъ, въ составъ котораго входятъ: Д. Д. Илавайскій, С. Л. Носовичъ, А. Ф. Шереметевъ, И. Д. Ниловъ, Я. Ф. фонъ-Гилленшмидтъ, С. М. Ильенко, графъ А. С. Велепольскій, графъ І. А. Потоцкій, бар. Л. Л. Кроненбергъ.

2. Главная коммиссія по дѣламъ рысистыхъ обществъ.

3. Комитетъ по скаковому дѣлу.

4. Комитетъ по рысистому дѣлу.

Государственныхъ конскихъ заводовъ имѣется шесть: Хрѣновскій заводъ и заводская конюшня; управляющій—полк. К. К. Богдашевскій, старш. ветер. врачъ А. К. Бельтсонъ, штутманы—П. И. Пономаревъ и И. М. Коровайцевъ.

Яновскій заводъ и заводская конюшня; управляющій—полк. А. Н. Чаплинъ.

Ново-Александровскій: управл.—С. Д. Ребезовъ.

Стрѣлецкій: управл.—Б. Г. фонъ-Эттингеръ.

Деркульскій: управл.—С. Л. Носовичъ.

Лимаревскій: управляющій—ген.-маіоръ Е. А. Вилламовъ.

Заводскихъ конюшенъ въ вѣдѣніи главнаго управленія государственнаго коннозаводства имѣется 41 въ разныхъ губерніяхъ; въ это число входятъ петроградская и московская аукціонныя конюшни, а также кустанайская и оренбургская съ разсадниками киргизскихъ лошадей.

Заграничные корреспонденты главнаго управленія имѣются: во Франціи—свѣтл. князь А. П. Волконскій и франц. гражд. Э. Бланъ; въ Германіи были—К. Брюннгаузъ и К. К. Саковскій; въ Саксоніи былъ—О. Ф. фонъ-Цишау; въ Англии—А. В. фонъ-Крумъ. Въ центральной Россіи и на ея окраинахъ имѣется 82 корреспондента являющихся знатоками конскаго дѣла вообще.

Спортивныя общества дѣлятся на: 1) скаковыя—Импе-

раторскія и провинціальныя, 2) рысистыя—Императорскія и провинціальныя, 3) общества поощренія коннозаводства. Кромѣ того сюда же относятся: 1) Московскій кружокъ любителей русскаго рысака, 2) Россіенское общество поощренія къ разведенію лошадей упряжнаго сорта и 3) Ретовское общество поощренія къ разведенію лошадей жмудской породы.

Императорское московское скаковое общество основано въ 1833 г. Почетными президентами его состоятъ Ихъ Императорскія Высочества Великіи Князь Дмитрій Константиновичъ и Великій Князь Николай Николаевичъ; президентъ—князь Н. Б. Щербатовъ, вице-президентъ—А. А. Башкировъ; старшихъ членовъ—13, почетныхъ—5, дѣйствительныхъ—60, соревнователей—92. Адресъ: Москва, Ходынка, скаковое поле.

Царскосельское поощрительное скаковое общество основано въ 1866 году. Президентомъ состоитъ князь Н. Б. Щербатовъ, вице-президентомъ—князь Ю. И. Трубецкой. Почетные члены: Ихъ Императорскія Высочества Великіи Князья Михаилъ Александровичъ, Павелъ Александровичъ, Дмитрій Константиновичъ, Николай Николаевичъ, Петръ Николаевичъ, графъ И. И. Воронцовъ-Дашковъ, К. Л. Вахтеръ, А. Ф. Шереметевъ, свѣтл. князь Д. Б. Голицынъ; старшихъ членовъ—12, дѣйствительныхъ—54, соревнователей—87. Адресъ: Петроградъ, Колокольная ул. 11.

Скаковое общество въ Царствѣ Польскомъ основано въ 1841 г. Почетнымъ президентомъ состоитъ Его Императорское Высочество Великій Князь Дмитрій Константиновичъ; президентъ—ген.-отъ-кав. Я. Г. Жилинскій, вице-президентъ—камергеръ Ф. М. Юрьевичъ, почетныхъ членовъ—4, старшихъ—13, дѣйствительныхъ—111, соревнователей—72. Адресъ: Варшава, Краковское Предмѣстье, 32.

Провинціальныхъ скаковыхъ обществъ имѣется 30, разбросанныхъ по всей Россіи, во главѣ которыхъ стоятъ преимущественно начальники губерній, областей и городовъ.

Рысистыхъ обществъ насчитывается 48, изъ нихъ 45 обществъ провинціальныхъ и три Императорскихъ въ столицахъ и въ Кіевѣ; обществъ поощренія коннозаводства тоже 48.

Московское общество поощренія рысистаго коннозаводства основано въ 1834 г. Покровителемъ общества и почетнымъ членомъ состоитъ Его Императорское Высочество Великій Князь Павелъ Александровичъ, президентъ—князь Н. Б. Щербатовъ, вице-президентъ—А. Н. Крыжановскій. Почетные члены: Ихъ Императорскія Высочества Великіи Князья Михаилъ Александровичъ, Дмитрій Константиновичъ, Николай Николаевичъ, Петръ Николаевичъ, Александръ Михайловичъ, Его Величество Король Черногоріи Николай I, графъ И. И. Воронцовъ-Дашковъ, князь В. М. Голицынъ; старшихъ членовъ—8, дѣйствительныхъ—172, соревнователей—453. Адресъ: Москва, Ходынка.

Петроградское общество поощренія рысистаго коннозаводства основано въ 1859 году. Почетными членами состоятъ Ихъ Императорскія Высочества Великіи Князья Дмитрій Константиновичъ, Николай Николаевичъ, Петръ Николаевичъ, Его Высочество Князь Константинъ Константиновичъ, К. Л. Вахтеръ, графъ И. И. Ворон-

цовъ-Дашковъ, А. И. Здановичъ, Н. Н. Кутлеръ, графъ Г. И. Рибопьеръ, графъ И. И. Толстой, князь А. Н. Оболенскій. Президентъ—князь Н. Б. Щербатовъ, вице-президентъ графъ И. И. Воронцовъ-Дашковъ, старшихъ членовъ—8, дѣйствительныхъ—78, соревнователей—270. Адресъ: Петроградъ. Семеновскій плацъ.

Юго-Западное общество поощренія рысистаго коннозаводства основано въ 1903 году. Президентъ—князь Н. Б. Щербатовъ, вице-президентъ—Н. К. фонъ Меккъ; старшихъ членовъ—8, почетныхъ—18, дѣйствительныхъ—45, соревнователей—30. Адресъ: Кіевъ.

Въ Московскомъ кружкѣ любителей русскаго рысака, основанномъ въ 1900 г., президентомъ состоитъ графъ Н. Л. Муравьевъ, вице-президентомъ—Н. Г. Сла-

винъ; старшихъ членовъ 6, почетныхъ 3, дѣйствительныхъ 57, соревнователей 55.

Россійское общество поощренія къ разведенію лошадей упряжнаго сорта основано въ 1888 г. Почетнымъ президентомъ состоитъ графъ И. И. Воронцовъ-Дашковъ. Предсѣдатель—Н. Д. Грязовъ, вице-предсѣдатель—Э. А. Пржецкишевскій, почетный членъ—князь С. П. Урусовъ, членовъ правленія—3, постоянныхъ членовъ—5, дѣйствительныхъ—32.

Въ Ретовскомъ обществѣ поощренія къ разведенію лошадей жмудской породы, основанномъ въ 1891 году, предсѣдателемъ состоитъ камергеръ Н. Д. Грязовъ, члены правленія—Б. И. Сакель и графъ В. Ф. Плятеръ.

Коневодство.

По даннымъ ветеринарнаго управленія, абсолютное число лошадей въ 1911 году для Европейской Россіи исчислялось въ 21.819.627 головъ, для всей же имперіи—34.968.607 головъ.

Такимъ образомъ по количеству лошадей Россія занимаетъ первое въ мірѣ мѣсто; по отношенію числа ихъ къ населенію, выражающагося въ 20,8 лошади на 100 жителей, Россія также превышаетъ государства Европы.

Хотя абсолютно число лошадей въ Россіи и возрастаетъ почти непрерывно, однако, относительно къ числу населенія коневодство у насъ замѣтно падаетъ особенно въ тѣхъ мѣстностяхъ Россіи, гдѣ занятіе земледѣліемъ составляетъ если не единственный, то во всякомъ случаѣ главный источникъ существованія населенія.

Несмотря на то, что коневыми средствами страны обезпечивается въ полной мѣрѣ успѣхъ земледѣлія, однако наше коневодство, въ особенности крестьянскаго, находится въ самомъ жалкомъ состояніи. Малорослая, слабосильная и бѣднококстная крестьянская лошадь производитъ самое жалкое впечатлѣніе; вмѣстѣ съ тѣмъ возрастаетъ изъ году въ годъ и число безлошадныхъ дворовъ. Сейчасъ на одинъ лошадинъ крестьянскій дворъ приходится 2 съ небольшимъ лошади, а число безлошадныхъ дворовъ, вѣроятно, превосходитъ 32%.

Качество нашихъ лошадей лучше всего характеризуется статистическими военно-конскими переписями о ростости лошадей. Оказывается, что изъ лошадей рабочаго возраста всего только 11,8% превышаетъ 2 аршина 1 верш., а 36,9%—ниже 1 арш. 14 вер. Удовлетворительными лишь могутъ считаться лошади первой категоріи, лошади же послѣдней группы представляются совершенно негодными съ точки зрѣнія правильнаго хозяйства.

Главная масса лошадей находится въ рукахъ крестьянъ (84,2% всего конскаго состава) и лишь 15,8% во владѣніи частныхъ земледѣльцевъ и городскихъ жителей, при чемъ лошади и частныхъ владѣльцевъ въ большинствѣ случаевъ беспородны, а заводскихъ лошадей насчитывается менѣе 200.000 головъ.

Кромѣ коневодства, служащаго цѣлямъ сельскаго хозяйства, существуетъ у насъ еще промышленное коневодство табунное и заводское. Табунное коневодство имѣетъ значеніе въ губерніяхъ и областяхъ степныхъ, гдѣ лошади почти весь годъ могутъ бродить по пастбищамъ, въ Донской области, Астраханской и Оренбургской губерніяхъ, на Сѣверномъ Кавказѣ и въ Средней Азіи.

Коренными породами у насъ считаются слѣдующія:

1) горныя кавказскія — кабардинская, карабахская, казахская и др., пригодныя главнымъ образомъ для верховой ѣзды; 2) степныя донскія, калмыцкая, киргизская, башкирская, а также туркменская и текинская, отличаю-

щіея выносливостью, неприхотливостью, быстроходностью и неумомимостью; онѣ годны также для верховой ѣзды; 3) мѣстныя—жмудскія, клеппера, вятки, обвинки и финки, отличающіяся выносливостью, смирнымъ нравомъ и приспособленностью къ разнообразнымъ работамъ; 4) лошади черноземной полосы, битюги и другіе тяжеловозы, приученные къ работѣ на тяжелой почвѣ и къ перевозкѣ тяжестей.

Главнымъ мѣропріятіемъ государства въ интересахъ улучшенія нашего коневодства является устройство и содержаніе казенныхъ конскихъ заводовъ, каковыхъ въ Россіи имѣется всего шесть, содержимыхъ на средства главнаго управленія государственнаго коннозаводства: Хрѣновскій въ Бобровскомъ уѣздѣ, Воронежской губ., четыре такъ называемыхъ „Бѣловодскихъ“ завода въ Старобѣльскомъ уѣздѣ, Харьковской губ.: Деркульскій, Стрѣлецкій, Новозалександровскій и Лимаревскій, и Яновскій заводъ въ Константиновскомъ уѣздѣ, Сѣдлецкой губерніи. Въ Хрѣновскомъ заводѣ и его Охотниковскомъ отдѣленіи разводятся рысаки и лошади рабочаго сорта иностранныхъ породъ. Въ остальныхъ 5-ти заводахъ разводятся чистокровныя и полукровныя англійскія, арабскія и вообще верховыя, съ англійской и арабской кровью, лошади. Кромѣ этихъ заводовъ существуютъ двѣ племенныхъ конюшни—оренбургская и кустанайская, для разведенія лошадей киргизской породы.

Для непосредственнаго улучшенія частнаго коневодства главное управленіе государственнаго коннозаводства содержитъ 37 заводскихъ, земскую виленскую, а также петроградскую аукціонную конюшни съ постоянными случными пунктами, въ которыхъ находится около 5.500 жеребцовъ-производителей.

Кромѣ главнаго управленія государственнаго коннозаводства, и главное управленіе землеустройства и земледѣлія, въ лицѣ департамента земледѣлія, содержитъ рядъ случныхъ пунктовъ въ болѣе чѣмъ 25 губерніяхъ.

Наконецъ, въ Европейской Россіи имѣется рядъ земскихъ конскихъ пунктовъ и до 2.740 частныхъ заводовъ и на Кавказѣ—свыше 400.

Спеціально для поощренія рысистаго и верхового спорта производятся испытанія лошадей, на которыхъ разыгрываются призы. Другимъ способомъ поощренія коневодства является премированіе лучшихъ экземпляровъ лошадей на выставкахъ.

Благодаря всѣмъ этимъ мѣропріятіямъ, качества русскіхъ лошадей высшихъ породъ постепенно улучшаются; что же касается крестьянской лошади, то для нея дѣлается у насъ еще очень мало и здѣсь наблюдается, вслѣдствіе неблагопріятныхъ условій хозяйства, постепенное вырожденіе.

Задонское коннозаводство.

Въ правительственныхъ сферахъ возбужденъ вопросъ о ликвидации Задонскаго коннозаводства, поэтому теперь весьма своевременно выяснить, что собственно представляетъ изъ себя Задонское коннозаводство и насколько оно необходимо въ государственныхъ интересахъ.

Въ спортивныхъ и военныхъ кругахъ подъ именемъ Задонскаго коннозаводства подразумѣвается южная часть области Войска Донскаго, занимающая площадь около 770.000 десятинъ. Эти земли арендуются военнымъ министерствомъ у донскаго войска и сдаются частнымъ лицамъ специально подъ верховое коннозаводство по особымъ Высочайше утвержденнымъ правиламъ. Районъ коннозаводства раздѣляется на западную часть Задонской степи съ 326.000 дес. и восточную, худшую по климатическимъ условіямъ, съ 444.000 десятинами. На всѣхъ заводахъ разводится исключительно верховой сортъ лошадей, который въ 3½-лѣтнемъ возрастѣ, согласно Высочайше утвержденнымъ правиламъ, долженъ поступать для нуждъ ремонта кавалеріи, артиллеріи, пограничной стражи и для нуждъ государственнаго коннозаводства на исполненіе заводскихъ конюшенъ, для улучшенія коневодства въ степныхъ районахъ и въ казачьихъ областяхъ.

Всего частныхъ задонскія коннозаводства даютъ ежегодно до 5.000 головъ лошадей въ ремонтъ кавалеріи и на другія государственныя нужды, а въ 1913 году было поставлено около 6.000 головъ.

Основа нынѣшней задонской кавалерійской лошади была положена еще 150 лѣтъ тому назадъ помѣщиками-казаками, имѣвшими въ степи большіе табуны. Собственно же задонское коннозаводство образовалось перемѣщеніемъ верховыхъ донскихъ метисовъ, скомбинированныхъ изъ различныхъ верховыхъ породъ, съ праваго берега Дона на лѣвую въ степи, граничащія съ кочевыми калмыками.

Тамъ сама природа, условія жизни, климатъ, пища, солнце и т. д., помимо участія воли небрежныхъ владѣльцевъ, заставили лошадь вылиться въ опредѣленную зоологическую форму и преобразоваться такимъ образомъ въ особую не донскую, а задонскую лошадь, которая въ свою очередь при помощи однообразныхъ приемовъ улучшенія переходитъ въ русскую культурную породу задонской военно-верховой лошади, поражающей устойчивостью своей породы знатоковъ еще 100 лѣтъ тому назадъ.

Особенно много поработали надъ улучшеніемъ задонской лошади еще въ первой половинѣ прошлаго столѣтія коннозаводчики Яновъ, Чернозубовъ, Грековъ, Кутейниковъ, графъ Платовъ, В. Д. Иловайскій и другіе. Иловайскій ежегодно приводилъ къ случному періоду до сотни культурныхъ жеребцовъ, обыкновенно зимовавшихъ у него въ имѣніи близъ Таганрога. Чистокровные же жеребцы нашли себѣ доступъ въ Задонскую степь послѣ 12-го года, когда графъ Платовъ доставилъ туда пять чистокровныхъ экземпляровъ.

Наконецъ, за два послѣднихъ десятилѣтія отъ усиленнаго прилитія англійской крови задонская порода лошадей особенно улучшилась. Въ настоящее время, кажется, нѣтъ ни одного завода, на которомъ не имѣлось бы англійскаго производителя, а въ государственной заводской конюшнѣ при станицѣ Великокняжеской болѣе половины производителей чистокровные, а остальные высокополукровные. Благодаря этому и всѣ задонскія лошади стали полукровными. Другими словами, изъ Задонской степи въ настоящее время поступаютъ въ ремонтъ кавалеріи лошади исключительно съ примѣсью англійской крови.

Но 1 января 1915 г. заканчивается срокъ аренды всѣхъ 34 конскихъ заводовъ съ 9.000 плодовыхъ матокъ въ западной части Задонской степи. И коннозаводчики невольно вынуждены воздерживаться послѣднее время отъ затратъ на приобрѣтеніе новыхъ чистокровныхъ производителей, а потому возможно, что въ это неопредѣленное переходное время задержится дальнѣйшее улучшеніе задонской породы.

Возобновится ли аренда или дѣло при теперешнихъ условіяхъ будетъ ликвидировано?—вотъ вопросъ, надъ которымъ задумались коннозаводчики западнаго района. Въ восточной же части степи срокъ аренды истекаетъ только въ 1925 г.

Во всякомъ случаѣ, по твердому убѣжденію специалистовъ, въ цѣляхъ сохраненія боевой способности россійской конницы необходимо отложить ликвидацию Задонскаго коннозаводства впредь до тѣхъ поръ, пока соответствующими энергичными мѣропріятіями въ другихъ районахъ не возродится верховое коннозаводство, способное доставлять необходимое количество ремонтныхъ лошадей, равныхъ по своимъ высокимъ качествамъ задонской породѣ.

Спортсманъ.

Примѣчаніе редакціи. Приводимъ одновременно списокъ конныхъ заводовъ западнаго района Задонской степи, которымъ 1-го января 1915 г. истекаетъ срокъ аренды, а слѣдовательно предстоитъ возможность ликвидировать все дѣло.

Владѣльцы:	Адресъ: станція Обл. В. Д.	Всего поголовья.	Число головъ матокъ.	Ежегодная сдача въ ремонтъ.
И. А. Корольковъ.	Великокняжеская.	400	140	30—40
В. А. Жеребковъ.	"	400	140	30—40
М. М. Поповъ.	"	600	200	45—60
Я. А. Кубраковъ.	"	600	200	45—60
В. Я. Корольковъ.	"	1.200	400	100—150
Братья Яновъ.	"	600	200	45—75
С. А. Жеребковъ.	"	600	200	45—60
И. И. Корольковъ.	"	800	300	60—80
К. Я. Корольковъ.	"	1.400	500	120—180
И. А. Супруновъ.	"	2.600	900	250—300
П. П. Мяснякинъ.	"	500	140	30—45
Бр. Корольковы.	Торговая.	1.800	600	150—180
А. С. Чекуновъ.	"	400	140	30—40
В. О. Кульгавовъ.	Шаблевская.	400	140	30—50
Бр. Моисевы.	"	500	200	40—60
Наслѣд. К. Т. Попова.	"	800	300	60—80
В. Н. Хоцкій.	Торговая.	600	200	45—60
Кн. А. В. Трубецкая.	"	600	200	45—50
С. К. Омельченко.	"	200	70	15—20
Н. М. Хоцкій.	Крученая.	200	70	15—20
И. К. Омельченко.	"	200	70	15—20
Г. С. Морозовъ.	Песчанокоская.	200	70	15—20
Э. Я. Даниленко.	Торговая.	200	70	15—20
Султанъ Тахтамышъ Гирей.	Песчанокоская.	800	300	60—80
Д. М. Воробьевъ.	"	200	70	15—25
А. С. Пишвановъ.	Торговая.	2.800	900	210—250
Г. М. Черновъ.	Песчанокоская.	400	140	30—40
С. С. Михайликовъ.	"	600	200	45—60
Н. С. Леонова.	Торговая.	1.200	400	90—120
И. Я. Корольковъ.	Великокняжеская.	2.000	700	165—200
Д. А. Мирошниченко.	"	200	70	30—40
Бр. Корольковы.	"	1.400	500	105—140
К. М. Черновъ.	"	800	300	60—80
Г. А. Корольковъ.	"	400	140	30—40
34 завода	При 5 станціяхъ.	26 600	9.170	2.235—2 685

Скачки.

Согласно послѣднимъ даннымъ главнаго управления государственнаго коннозаводства, скачки въ Россіи въ 1913 году происходили въ 42 пунктахъ, при чемъ общее число скаковыхъ дней опредѣляется въ 391, изъ нихъ 65 дней падаетъ на Москву, 47 на Петроградъ, 37 на Варшаву, далѣе слѣдуютъ Ростовъ на-Д.—28, Пятигорскъ—19, Одесса и Астрахань по 17, Владивостокъ—12, Кіевъ и Тифлисъ по 10, Екатеринославъ—9, Харьковъ—8 и т. д., въ трехъ пунктахъ было всего по 1 скаковому дню.

Въ теченіе сезона было разыграно 3.214 призовъ на общую сумму 2.689.787 руб., при средней суммѣ приза въ 756 руб. Первенство остается за Москвою, гдѣ на гладкихъ скачкахъ разыграно 801 призъ на сумму 974.583 руб., затѣмъ идутъ: Петроградъ съ 678 призами на 803.376 руб., Варшава съ 360 призами на 366.005 руб., Ростовъ на-Д., Пятигорскъ, Одесса и т. д. На скачкахъ съ препятствіями разыграно всего 308 призовъ на 158.749 руб., въ томъ числѣ 78 призовъ въ Петроградѣ на 70.994 руб., 41 призъ на 28.675 руб. въ Варшавѣ и въ каждомъ изъ остальныхъ пунктовъ на свыше 13 призовъ и на сумму не болѣе 3.134 руб. Прочихъ испытаній было произведено на 12 призовъ на сумму всего 1.015 руб. Общее число скакавшихъ лошадей опредѣлилось въ 2.372, изъ нихъ 632 въ Москвѣ, 601 въ Петроградѣ, 366 въ Варшавѣ и т. д., въ Новгородѣ скакало всего 6 лошадей въ теченіе трехъ скаковыхъ дней на три приза въ 420 руб.

Къ числу лошадей, выигравшихъ на скачкахъ наибольшія суммы въ 1913 г. относятся:

Имена лошадей.	Число скачекъ.	Число призовъ.	На сумму.
Аванти, жереб. 5 лѣтъ	20	15	5.523 руб.
Малатестъ, жер. 5 л.	12	11	4.996 "
Периколла, коб. 5 л.	18	18	4.833 "
Орнано, жереб. 8 л.	10	10	4.591 "
Силектъ, жер. 7 л.	25	19	4.320 "
Лаго-Маджоре, жер. 5 л.	6	6	4.282 "
Нитушь I, коб. 6 л.	7	7	3.902 "

Изъ владѣльцевъ (ѣздоковъ-охотниковъ) наибольшую сумму призовъ получили: П. К. де-Виттъ—16.174 р., С. М. Бибиловъ—13.619 руб., Н. В. Поляковъ—10.146 руб., С. Л. Гриневъ—7.633 руб., А. Л. Носовичъ—7.505 руб.,

Э. И. Гриммъ—6.819 руб., К. Г. Заржицкій—6.772 руб., С. А. Немоевскій—5.800 руб., В. И. Казбекъ—5.216 р., кн. Н. С. Андрониковъ—5.166 р., Б. М. Перетятковичъ—4.983 р., С. А. Улашинъ—4.628 руб., гр. А. В. Морстинъ—4.612 руб. и т. д.

Коннозаводчики, лошади которыхъ имѣли въ 1913 г. наибольшую сумму выигрышей, распределяются такъ: кн. Любомірскіе—13.482 руб., кн. М. М. Радзивиллъ—12.435 р., Лазаревы—9.837 р., гр. Г. И. Рибопьеръ—8.015 р., бар. В. Р. Штейнгель—7.857 р., гр. К. К. Браницкій—7.452 р., А. И. Лазаревъ—7.152 р., гр. М. И. Красинская и кн. В. А. Чарторійскій—7.055 р., Урсинъ-Нѣмцевичъ—6.547 р., Д. А. Ведерниковъ и насл. М. А. Маслова—6.005 р., В. И. Кржимусскій—5.816 р., Расторгуевы—5.480 и т. д.

Списокъ ѣздоковъ-охотниковъ, выигравшихъ не менѣе пяти первыхъ призовъ: С. М. Бибиловъ—36, кн. К. Н. Аваловъ—30, П. К. де-Виттъ—24, С. Л. Гриневъ—21, М. М. Соколовъ—18, А. Л. Носовичъ—17, Н. В. Поляковъ—16, бар. С. В. Меллеръ-Закомельскій—15, кн. Гирей-Султанъ-Азаматъ—14, Э. И. Гриммъ и Б. А. Леоновъ по 12, гр. А. В. Морстинъ—11, бар. В. В. Драхенфельсъ, М. К. Тарновскій и Л. Ю. Теренецкій-Климовичъ по 10, П. П. Залѣссскій и А. Э. Новицкій по 8, кн. Н. С. Андрониковъ и В. Э. Галушинскій по 7, І. А. Брониковскій, В. Д. Гнѣдичъ, сотн. Тржицинскій, П. П. Уваровъ по 6, А. Н. Богаевскій, корн. Коптевъ, Б. М. Перетятковичъ, Д. С. Тумановъ по 5.

Жокеи, ѣздоки и конюшенные мальчики, выигравшіе не менѣе 5 первыхъ призовъ для полукровныхъ лошадей: К. Бекъ-Мурзаевъ и Т. Чабанъ по 10 Жгунъ—9, А. Голубевъ, І. Крысько по 8, Д. Кубатіевъ, Я. Малию и А. Шевчукъ по 6, М. Брыкъ, Ващукъ, В. Ганнонъ, Даниленко, Джанаевъ, Кафаровскій, Числакъ по 5 первыхъ призовъ.

Чистокровными лошадьми, выигравшими въ 1913 г. наиболѣе классныя призы, оказались: русскія—Амифаресъ, Боржомъ, Бревъ-Бой, Булагъ, Галустъ, Гарде-фѣ, Гракхъ, Грымза, Дарго, Демосфенъ, Доломитъ, Кирай, Корделія, Макъ Магонъ, Норвегія, Парисъ, Пянджъ, Самурай II, Серенада, Сіамъ, Фіеско, Цаункенигъ, Элегестъ, Эселадъ, Юнакъ; выводныя—Balise, Basalté, Bass-Mer, Helenka, Irish Lass, Luneville, Princesse Magdalene.

Рысистыя испытанія.

Въ 1913 г. рысистыя испытанія лошадей происходили на 71 ипподромѣ.

	Бѣжало лошадей.	Число владѣльцевъ.	Выиграло лошадей.	Выиграло владѣльцевъ.
Москва зимою	1.045	513	762	394
" лѣтомъ	976	446	714	348
	1.450		1.107	
Петроградъ зимою	972	412	732	346
" весною	665	306	453	233
" осенью	694	331	485	252
	1.395		1.108	

На 69 провинціальныхъ ипподромахъ бѣжало лошадей: въ Ригѣ 257, Нижнемъ-Новгородѣ 198, Харьковѣ

181, Ростовѣ на-Д. 156, Одессѣ 134, Останкино 116 Екатеринбургѣ 104 и т. д.

Число лошадей, бѣжавшихъ на рысистыхъ и городскихъ испытаніяхъ, по полу и возрасту распределяется такъ:

	Жеребцовъ.	Кобылъ.	Всего.
3 лѣтъ	397	356	753
4 "	498	451	949
5 "	474	367	841
6 "	344	214	558
7 "	288	183	471
8 "	279	123	402
9 "	161	75	236
10 " и старше	270	83	353
	2.711	1.852	4.563

По полу и масти участвовавшихъ на бѣгахъ лошадей можно распределить въ слѣдующемъ порядкѣ:

	Жеребцовъ.	Кобылъ.	Всего.
воронныхъ	905	605	1.510
гнѣдыхъ	778	509	1.287
сѣрыхъ	710	490	1.200
рыжихъ	128	89	217
караковыхъ	157	136	293
бурыхъ	20	18	38
буланыхъ	2	4	6
чалыхъ	4	—	4
бѣлыхъ	1	1	2
игреневыхъ	6	—	6

Изъ общаго числа 4.563 бѣжавшихъ лошадей выиграло 3.804 лошади, изъ нихъ 2.293 жеребца и 1.511 кобыль.

Наибольшую сумму выигранныхъ призовъ взяли слѣдующія лошади: Центуріонъ—71.450 р., Тальони—56.012 р., Барсъ—42.687 р., Боръ—42.181 р., Аманатъ—36.724 р., Вѣтрогонъ—32.376 р., Хулиганъ—29.635 р., Бельбердъ—28.260 р., Фаталистъ—27.470 р., Ледокъ—27.350 р., Лилія—25.853 р., Изгой—25.592 р., Крѣпышъ—24.800 р., Пари—22.280 р., Кодоръ—22.267 р., Равнодушный—21.820 р., Плуть-О—21.800 р., Будоміръ—20.740 р. и т. д. вообще же не менѣе 5.000 р. призовъ взяли 250 лошадей.

Наибольшая общая сумма выигранныхъ призовъ изъ 254 владѣльцевъ, заработавшихъ каждый не менѣе 5.000 руб., досталась: Н. В. Телегинъ—188.298 р., В. М. Брайловскій и М. П. Петровъ—105.747 р., В. К. Мельниковъ—101.327 р., кн. Вяземскіе—95.868 р., гр. И. И. Воронцовъ-Дашковъ—88.906 р., В. В. Лежневъ—83.801 р., А. С. Хрѣновъ—77.538 р., В. Ф. Морозовъ—76.595 р., Е. И. В. Великій Князь Дмитрій Константиновичъ—68.197 р.

П. П. Бакулинъ и И. И. Козловъ—53.897 р., Г. Г. Елисеѣвъ—48.674 р., А. И. Анохинъ—48.481 р., Л. К. Неандеръ—43.889 р., Е. Я. Чемерзина—42.986 р., М. П. Петровъ—41.821 р., Э. Ф. Ратомскій—40.619 р. и т. д.

Наибольшую рѣзвость на рысистыхъ испытаніяхъ проявили зимой: на 1 вер. Прихоть, на 1½ вер. Дженерадь-Эйчъ, на 3 вер. Кокетка и на 4 вер. Центуріонъ; лѣтомъ: на 1 вер. Лавръ, на 1½ вер. Фаталистъ, на 3 вер. Вѣтрогонъ, на 4 вер. Хулиганъ, на 4½ вер. Кодоръ.

Въ общей сложности сумма, разыгранная на рысистыхъ, городскихъ и прочихъ испытаніяхъ, выразилась въ 6.020.244 руб. 60 коп., 33 серебряныхъ вещи, 20 жетоновъ и 1 золотую медаль, изъ нихъ на испытаніяхъ рысью подъ сѣдломъ выдано 175.615 руб. 50 коп., на столичныхъ ипподромахъ—4.699.961 руб. и остальные 1.144.668 руб. 10 коп., цѣнные вещи, жетоны и медаль на провинціальныхъ ипподромахъ.

Въ частности разыгранная суммы распределяются въ Москвѣ:

зимой . . . 1.106.844 руб. на 56 испытаніяхъ,
лѣтомъ . . . 1.398.408 " " 46 " "

Въ Петроградѣ получаютъ при 107 испытаніяхъ слѣдующія цифры:

зимою . . . 1.112.770 руб. на 56 испытаніяхъ,
весною . . . 524.112 " " 25 " "
осенью . . . 557.827 " " 26 " "

Испытанія рысью подъ сѣдломъ производятся главнымъ образомъ въ Москвѣ, Одессѣ и Харьковѣ съ соответственнымъ общимъ числомъ дней испытаній 65, 18 и 8.

С. Ф. Кейтонъ.

Самуилъ Франковичъ Кейтонъ, извѣстный наѣздникъ, родился въ 1889 году. Образование получилъ въ Петроградѣ въ частной англійской школѣ.

Свою спортивную карьеру С. Ф. Кейтонъ началъ въ юношескомъ возрастѣ и въ 15-ть лѣтъ получилъ уже званіе наѣздника.

Съ того времени, среди любителей рысистаго спорта, Самуилъ Кейтонъ неизмѣнно пользуется репутаціею выдающагося наѣздника и знатока лошади, умѣющаго выставить всѣ ея высокія качества.

За время своей спортивной дѣятельности С. Ф. Кейтонъ выигралъ болѣе 500 призовъ на сумму, превышающую 500.000 р.

Въ настоящее время онъ завѣдуетъ бѣговою конюшнею графа И. И. Воронцова-Дашкова.





А. А. Горчаковъ.

Александръ Александровичъ Горчаковъ, владѣлецъ общественной конюшни въ Петроградѣ, родился въ 1868 г. Образование онъ получилъ въ Тамбовскомъ реальномъ и Московскомъ пѣхотномъ юнкерскомъ училищахъ.

Любя страстно лошадей, А. А. Горчаковъ 9-ти-лѣтнимъ мальчикомъ выигралъ II призъ на конскихъ состязаніяхъ въ имѣніи Сабурова.

Начавъ работу подъ руководствомъ отца, владѣльца конскаго завода, онъ съ 1894 г. поступилъ на службу къ коннозаводчику И. Г. Афанасьеву, а въ 1899 г. перешелъ на службу въ Москву къ И. В. Морозову и выигралъ на лошадяхъ послѣдняго цѣлый рядъ именныхъ призовъ, напимѣръ: Е. И. В. Императрицы Маріи Феодоровны, Е. И. В. великаго князя Павла Александровича, призъ Будущности, П. одіуса и другіе.

Адресъ: Петроградъ, Ивановская, 9, кв. 8.

С. М. Овчинниковъ.

Семень Тихоновичъ Овчинниковъ, владѣлецъ общественной конюшни въ Петроградѣ, началъ свою службу на конскомъ заводѣ Н. В. Телегина. Изучивъ заводское дѣло, онъ поступилъ конюхомъ къ С. И. Гирня; затѣмъ послѣдовательно служилъ помощникомъ наѣздника у Е. М. Ежова и наѣздникомъ у Н. К. Голикова. На лошадяхъ послѣдняго многократно ѣздилъ съ большимъ успѣхомъ.

Адресъ: Петроградъ. Бѣговая бесѣдка.

Г. В. Дмитріевъ.

Григорій Васильевичъ Дмитріевъ, наѣздникъ конюшни бр. Лушниковыхъ, спортивную дѣятельность началъ въ 1900 г., а званіе наѣздника имѣеть съ 1911 г. Съ большимъ успѣхомъ онъ подвизался на спортивномъ поприщѣ въ Москвѣ, Петроградѣ, Иркутскѣ и Томскѣ. За отличную ѣзду и примѣрное поведеніе онъ имѣеть жетонъ отъ гор. Иркутска.

Адресъ: Петроградъ. Бѣговая бесѣдка.

М. В. Коптинъ.

Михаилъ Васильевичъ Коптинъ, наѣздникъ конюшни В. В. Оболонскаго, съ малыхъ лѣтъ возимѣлъ стремленіе къ спортивной дѣятельности, обучаясь у отца при государственномъ Хрѣновскомъ заводѣ. Два года онъ провелъ въ фельдшерской школѣ, а затѣмъ, по окончаніи курса, получилъ званіе наѣздника Хрѣновской школы наѣздниковъ.

Съ успѣхомъ онъ ѣздилъ въ Москвѣ и провинціи и выигралъ большой подписной призъ для 3-лѣтокъ на «Лебедѣ».

Адресъ: Петроградъ. Боровая ул., 58, кв. 64.

А. Н. Поплышъ.

Алексѣй Николаевичъ Поплышъ, наѣздникъ конюшни И. Д. Ухмылина, родился въ Черниговской губ. 1878 г.

Спортивную дѣятельность онъ началъ мальчикомъ на конскомъ заводѣ; затѣмъ, окончивъ военную службу, поступилъ къ настоящему владѣльцу, гдѣ служитъ уже 6 лѣтъ. Званіе наѣздника получилъ въ 1907 г.

Въ свое время онъ пользовался большимъ успѣхомъ въ Петроградѣ, Кіевѣ и Ригѣ. Бралъ призы на «Путникѣ», «Починкѣ», «Лихачѣ» и др.

Адресъ: Петроградъ. Разъѣзжая ул., д. 46, кв. 14.

Ф. К. Ларіоновъ.

Федоръ Климовичъ Ларіоновъ въ настоящее время состоитъ управляющимъ извѣстнымъ конскимъ заводомъ Е. П. Бельгарда, занимая эту отвѣтственную должность съ 1911 года.

Ф. К. является достаточно популярнымъ знатокомъ конскаго дѣла и яримъ спортсменомъ, находя спортъ государственной необходимостью.

Заводъ Е. П. Бельгарда своимъ процвѣтаніемъ много обязанъ знанію дѣла и энергіи Ф. К. Ларіонова.

Адресъ: Петроградъ, Пантелеймонская ул., д. 14.



В. В. Сибирцевъ.

Владиміръ Васильевичъ Сибирцевъ, наѣздникъ конюшни князя Каилано-Нечева, род. въ Полтавской губ., въ 1878 г.

Спортивную карьеру онъ началъ съ малыхъ лѣтъ, получивъ подготовку на Дубровскомъ конномъ заводѣ. Съ 1897 г. онъ участвуетъ съ большимъ успѣхомъ на бѣгахъ, выказывая любовь и знаніе дѣла, опытность и выдержку.

Адресъ: Петроградъ. Глазовая ул., 20, кв. 1.



В. К. Сташкевичъ.

Владиславъ Константиновичъ Сташкевичъ, владѣлецъ общественной конюшни въ Петроградѣ, съ 16 лѣтъ сталъ заниматься спортомъ. Служилъ сперва у І. К. Сурина, а по отбытіи воинской повинности, въ 1907 г., поступилъ въ качествѣ наѣздника и завѣдующаго конюшней къ наслѣдникамъ М. С. Хаймовича въ Омскѣ, гдѣ пробылъ 2 года, въ теченіи которыхъ взялъ 42 первыхъ, 28 вторыхъ и 5 третьихъ призовъ. Въ бытность въ Омскѣ онъ поставилъ рекордъ на „Лоцманѣ“, а въ Харьковѣ на „Фатиницѣ“. Кромѣ того успѣшно ѣздилъ на «Егерѣ» и другихъ лошадяхъ. За тренировку лошадей имѣетъ много похвальныхъ отзывовъ.

Адресъ: Петроградъ, Боровая, 46, кв. 9.



Е. П. Барановъ.

Егоръ Трофимовичъ Барановъ, наѣздникъ конюшни Г. М. Курдюмова, родился въ Рязанской губ. въ 1863 г. Началъ свою карьеру на заводѣ А. В. Колюбакина, затѣмъ служилъ въ общественной конюшнѣ у наѣздника Калинина, у гр. Рибопьера, И. В. Кожевникова и у Н. А. Панчулидзева.

Званіе наѣздника получилъ въ 1909 г. Бралъ неоднократно призы на „Бедуинкѣ“, „Статномѣ“, „Кливерѣ“, „Громобой“, „Зноѣ“, „Запорожцѣ“ и другихъ лошадяхъ собственной подготовки. Имѣетъ золотую медаль отъ Главнаго Управленія Государственнаго Коннозаводства.

Адресъ: Петроградъ. Николаевская 70, кв. 37.



Ф. Г. Матяхъ.

Филиппъ Григорьевичъ Матяхъ—наѣздникъ конюшни М. Н. Журавлева, родился въ Черниговской губ. въ 1841 г. Занимаясь спортомъ съ 13-лѣтняго возраста, Ф. Г. Матяхъ прослужилъ 12 лѣтъ на заводѣ барона Схильгарза, а затѣмъ, перейдя къ настоящему владѣльцу, служилъ у послѣдняго 22 года. Званіе наѣздника получилъ въ 1894 г., а въ 1896 г. за успѣхи въ тренировкѣ и ѣздѣ онъ получилъ серебряную медаль на анненской лентѣ.

Адресъ: Петроградъ. Рузовская, 29, кв. 28.



Отдѣль VI

**Средняя и мелкая
промышленность**

Часть I

Промысловое законодательство
и хроника.

Реформа промыслового обложения.

Одной из наиболее затрагивающих интересы торговли и промышленности реформой, является реформа промыслового обложения.

Законопроект по этой реформе внесен министерством финансов в Государственную Думу еще 28 сентября 1909 года. В настоящее время он находится на рассмотрении финансовой комиссии и есть основания предполагать, что новое Положение о Государственном Промысловом налоге будет введено в жизнь в ближайшем времени.

Главное изменение, вводимое реформой в действующий закон, касается промысловых свидетельств, стоимость которых в настоящее время падает слишком высоким процентом на прибыль предприятия.

При пересмотре ныне действующего Положения, собранные статистические данные показали, что более половины всех предприятий по торговле 1-го разряда уплачивают основной налог, равняющийся 8,6% ихъ прибыли, во 2 разряде основной налог доходит до 9% и лишь в предприятиях 3 разряда падает до 6,5%. Промышленные же предприятия, по крайней мере, в своей четвертой части выбирают промысловые свидетельства, составляющие в 1 разряде 7,5% ихъ прибыли, во 2 разряде 7,4% в 3 разряде 8,1%, в 4 разряде 7,5%, в 5 разряде 6,7% и в 6—5,8%.

Такое положение тем более ненормально, что предприятия с большой доходностью, благодаря процентному сбору, уплачивают налог в размере всего 5% и пользуются притом льготой уплатить этот налог в два приема, а предприятия мало-доходные должны оплачивать гораздо больший относительно налог и вводить срок в начале года. Главную тяготу промыслового обложения несет на себя средняя и мелкая промышленность и торговля, доставляющая государственной казне более половины всего промыслового обложения. Сознание указанную неравномерность действующего обложения, министерство финансов предприняло реформу его с целью облегчить положение средней и мелкой промышленности и торговли и внести в обложение уравнительность.

По новому проекту, в целях уравнительности, отменяется для большинства предприятий выборка промысловых свидетельств. От выборки их освобождаются торговые предприятия I—III разрядов и промышленные—I—VI разрядов. Взятие промысловых свидетельств вводится окладной налог в размере 6% с прибыли, причем налог этот не может быть менее 0,05% оборота предприятия. Раскладочный сбор сохраняется и от уплаты его освобождаются лишь предприятия бездоходные и мало-доходные с прибылью не более 100—240 руб., смотря по классу местности.

Податная прибыль, облагаемая окладным и раскладочным сбором, по прежнему будет исчисляться по обороту предприятия, путем применения к нему устанавливаемого по группам предприятий процента средней прибыльности от оборота.

Окладной сбор по проекту может быть исчисляем и по действительной прибыли определяемой по книгам предприятия. Определение общей суммы раскладочного сбора производится в законодательном порядке на 3 года. Патентный налог, т. е. промысловые свидетельства, сохраняется и притом, в качестве единственного обложения—только для мелких предприятий (4 торгового разряда и 7 и 8 промышленных разрядов) и для всей передвижной торговли: развозной, разносной и для торговли на ярмарках. Все эти предприятия, однако, могут быть привлекаемы к платежу окладного и раскладочного сбора с зачетом ранее выбранных на предприятие промысловых свидетельств, если участковое присутствие будет располагать данными, что предприятия эти имеют прибыль свыше 100—240 руб., в зависимости от класса местности. Стоимость промысловых свидетельств удерживается проектом в прежнем размере в зависимости от местонахождения заведения для торговых предприятий, от 4 р. до 12 руб. и для промышленных—от 5 до 15 руб. Увеличивается лишь оклад промысловых свидетельств на развозный торг до 30 руб., но при этом разрешается производство этого торга в городах. Действующее распределение империи на 5 классов местностей подвергнуто значительному изменению, выразившемуся в переводе целого ряда поселений в высшие классы.

По действующему закону отчетные предприятия уплачивают, наравне с частновладельческими предприятиями, на принадлежащая им заведения по внешним признакам патентный налог. Сверх того они облагаются процентным сбором с прибыли, ставки которого увеличиваются прогрессивно, в зависимости от прибыльности предприятия по отношению к его капиталу. С отменой промысловых свидетельств, по проекту сохраняется налог с капитала и процентный сбор с прибыли. Налог с капитала оставляется в существующем размере—для предприятий, заключивших отчетный год с убытком или с податной прибылью, не достигающей 3% на капитал—15 коп. на каждые сто руб. основного капитала, а для предприятий с высшей прибылью—20 коп. с сотни рублей капитала.

Что касается процентного сбора с прибыли, то она не взимается с предприятий, податная прибыль которых не достигает 3% на основной капитал. Остальные доплачивают % сбор по прогрессивной ставке, как

и нынѣ. Высшій предѣлъ ея нѣсколько пониженъ противъ существующаго, именно, до 11,5% вмѣсто 14.

Установленный дѣйствующимъ Положеніемъ о промысловомъ налогѣ и дополненный позднѣйшими узаконеніями рядъ изъятій отъ обложенія сильно сокращенъ. Изъ списка торгово-промышленныхъ предприятий, освобождаемыхъ нынѣ отъ промысловаго налога, исключены: содержаніе лошадей для отбыванія воинской повинности, добыча серебра, продажа рыбы, привозимой въ Архангельскъ на поморскихъ судахъ, сокращены размѣры подсобныхъ сельскому хозяйству промысловъ, освобождаемыхъ отъ налога, урѣзаны льготы, предоставляемыя по продажѣ на ярмаркахъ, пристаняхъ и при станціяхъ жел. д. произведеній сельскаго и лѣсного хозяйствъ, льготы, предоставляемыя предприятиямъ, содержимымъ казной, духовными вѣдомствами, земскими и городскими учрежденіями, льготы, установленныя для издательства произведеній печати и торговли ими, льготы учрежденіямъ мелкаго кредита, льготы по торговлѣ на ярмаркахъ и проч.

Всѣ существующія въ настоящее время учрежденія по промысловому налогу удерживаются и по проекту, но въ ихъ составѣ и въ порядкѣ избранія членовъ отъ плательщиковъ, а равно въ компетенцію каждаго изъ этихъ учрежденій вносится проектомъ рядъ существенныхъ измѣненій.

Участковое присутствіе состоитъ подъ предсѣдательствомъ податнаго инспектора или лица по назначенію министра финансовъ изъ 6 членовъ отъ плательщиковъ промысловаго налога, представителя земства и по одному представителю отъ каждаго, входящаго въ районъ присутствія, городского селенія; въ участковомъ присутствіи участвуютъ и представители вѣдомствъ при разсмотрѣніи обложенія предприятий, находящихся подъ ихъ надзоромъ или въ ихъ вѣдѣніи. Губернское или областное присутствіе остается подъ предсѣдательствомъ губернатора и состоитъ изъ: вице-губернатора, управляющаго казенной палатой, завѣдующаго дѣлопроизводствомъ Присутствія, управляющихъ акцизными сборами и контрольной палатой, предсѣдателя губернской земской управы и городского головы губернскаго города и 5 членовъ изъ плательщиковъ промысловаго налога. Общія

по промысловому налогу присутствія казенныхъ палатъ состоятъ подъ предсѣдательствомъ управляющаго казенной палаты, причемъ, члены отъ плательщиковъ состоятъ въ немъ въ равномъ числѣ съ представителями вѣдомствъ, а кромѣ того къ нимъ присоединены два представителя отъ земствъ и городовъ.

Жалобы на рѣшеніе участковаго по промысловому налогу присутствія приносятся въ общее присутствіе казенной палаты; на рѣшеніе казенной палаты приносятся въ губернское или областное присутствіе. Всѣ жалобы приносятся въ мѣсячный срокъ со дня объявленія рѣшенія. Принесеніе жалобъ не приостанавливаетъ приведенія въ исполненіе обжалованныхъ рѣшеній; исключеніе дѣлается проектомъ лишь для дѣлъ объ обложеніи отчетныхъ предприятий. Жалобы на постановленія губернскихъ присутствій приносятся въ мѣсячный срокъ въ правительствующій сенатъ, но представляются сначала министру финансовъ, отъ котораго зависитъ или удовлетворить жалобу безъ передачи въ таковомъ случаѣ дѣла въ сенатъ, или, если онъ считаетъ ее не заслуживающей уваженія, представить ее на разрѣшеніе сената. Проектъ допускаетъ личныя объясненія жалобщиковъ не только въ губернскомъ присутствіи, какъ это дѣлается нынѣ, но и въ общемъ присутствіи палаты. Установленъ срокъ послышки повѣстокъ о днѣ слушанія жалобы не позже, какъ за 2 недѣли до засѣданія, а срокъ объявленія рѣшенія дѣлъ по жалобамъ не позже двухъ недѣль со дня постановленія его.

Въ такомъ видѣ представляется предстоящая реформа промысловаго обложенія. Правда, совѣтъ съѣздовъ дѣятелей по средней и мелкой торговлѣ и промышленности высказывался за необходимость замѣны всѣхъ видовъ существующаго промысловаго обложенія однимъ подоходно-прогрессивнымъ налогомъ, распространяющимся на всѣ безъ исключенія торгово-промышленныя предприятия, но это дѣло будущаго.

Пока же приходится довольствоваться тѣми облегченіями, которыя вносятся проектомъ для среднихъ и мелкихъ торговыхъ и промышленныхъ предприятий, не нарушая въ то же время существенно интересовъ крупной торговли и промышленности.

Ремесленная Промышленность.

Въ послѣднее время мы наблюдаемъ большое оживленіе вокругъ вопросовъ ремесла. Созываются спеціальныя съѣзды, устраиваются выставки, заговорили о нуждахъ ремесленной промышленности на всероссійскихъ и мѣстныхъ съѣздахъ представителей крупной промышленности и, наконецъ, съ трибуны Государственной Думы. Изъ думскихъ ораторовъ никто, кажется, такъ ясно и выпукло не поставилъ вопросъ о ремесленной промышленности, какъ бывший товарищъ предсѣдателя Государственной Думы, одинъ изъ крупнѣйшихъ фабрикантовъ, А. И. Коноваловъ.

«Не могу не указать, говорить А. И. Коноваловъ, на необходимость пересмотра крайнѣ устарѣлаго нашего устава о ремесленной промышленности. Если не ошибаюсь, то этотъ уставъ датируется отъ времени Императрицы Екатерины II. Современный цеховой ремесленный строй не укладывается уже болѣе въ устарѣлыя законодательныя рамки. На ряду съ обязанностью думать

о развитіи крупной промышленности, на государствѣ должна лежать забота о созданіи благоприятныхъ условій къ развитію мелкой ремесленной промышленности, забота о раскрѣпощеніи ея отъ тѣхъ путъ, которыми затрудняется возможность развитія этой промышленности. Я бы сказалъ, что необходимость споспѣшествованія развитію ремесленной промышленности особенно ясно представляется сейчасъ въ виду той эволюціи, которая происходитъ въ нашей деревнѣ, благодаря измѣняющимся формамъ землепользованія, благодаря той землеустроительной политикѣ, которая нынѣ проводится. Надо сознать, надо принять во вниманіе, надо войти въ положеніе тѣхъ массъ населенія, которыя отрываются отъ земли, теряя съ нею всякую связь. И вотъ этимъ массамъ людей, уходящихъ изъ деревни, надо не только дать возможность притекать къ крупной промышленности, но возможность заняться тѣмъ или другимъ ремесломъ. Я не буду васъ утомлять дальнѣйшими подроб-

ностями, но долженъ сказать въ отношеніи устава ремесленной промышленности, что здѣсь царитъ полный хаосъ, нормы эти устарѣли и страшнѣйшимъ образомъ задерживаютъ развитіе ремесленной промышленности. За послѣдніа десять лѣтъ, можно сказать, что для ремесленной промышленности почти ничего не сдѣлано».

Къ этой характеристикѣ нынѣшняго положенія намъ нечего прибавлять. Укажемъ только, что мнѣніе о необходимости пересмотра ремесленного устава раздѣляется и Государственнымъ Совѣтомъ, неоднократно обращавшимъ вниманіе Правительства на этотъ вопросъ.

Недавно закончившійся всероссійскій съѣздъ представителей крупной промышленности принялъ резолюцію, въ которой признается, что «первоочередной задачей нашего времени является самое широкое развитіе профессиональнаго образованія». Далѣе — «содѣйствіе подъему средней и мелкой промышленности, являющейся потребительницей промышленности крупной — вотъ другая основная задача разумной экономической политики». Новая, можно сказать, слова, которыхъ мы не слышали раньше на съѣздахъ крупной промышленности.

Оживленіе интереса къ вопросамъ ремесленной промышленности принесетъ несомнѣнно результаты въ самомъ ближайшемъ будущемъ. Пока же мы можемъ отмѣтить, что пересмотръ ремесленного устава, производимый Министерствомъ Торговли и Промышленности, не подвинулся замѣтно впередъ, — во всякомъ случаѣ, въ Государственную Думу проектъ еще не поступилъ. Въ Думѣ мы имѣемъ только одинъ законопроектъ, касающійся ремесленной промышленности — объ обезпеченіи нормальнаго отдыха служащихъ въ ремесленныхъ заведеніяхъ.

Насколько устарѣло ремесленное законодательство видно, между прочимъ, изъ того, что продолжительность рабочаго времени въ ремесленныхъ заведеніяхъ нормируется ст. 431 Уст. Пром., изданной еще въ 1785 г. Внесеннымъ проектомъ предусматривается изданіе правилъ о продолжительности рабочаго времени въ ремесленныхъ заведеніяхъ. Основныя начала, устанавливаемая проектомъ, формулированы въ слѣдующихъ пунктахъ:

1. Работы въ ремесленныхъ заведеніяхъ не могутъ производиться болѣе двѣнадцати часовъ въ сутки, причѣмъ въ теченіе сего времени служащимъ должны быть предоставлены одинъ или нѣсколько перерывовъ на при-

ятіе пищи общео продолжительностью для заведеній, въ коихъ работы производятся свыше 8 час. въ сутки, не менѣе 2 час., а для остальныхъ заведеній — не менѣе 1/2 часа въ день.

2. Работы въ ремесленныхъ заведеніяхъ могутъ въ сезонныхъ производствахъ, а также въ зависимости отъ мѣстныхъ условій жизни, производиться на два часа въ сутки сверхъ времени, указанного въ ст. 1, въ теченіе не болѣе шестидесяти дней въ году, число этихъ дней и ихъ перечень опредѣляются обязательными постановленіями общественныхъ городскихъ или губернскихъ земскихъ учреждений или замѣняющихъ ихъ установлений, а въ мѣстностяхъ, гдѣ нѣтъ таковыхъ учреждений или установлений, — губернаторовъ или начальниковъ областей.

3. Сверхъ времени, указанного въ статьяхъ 1 и 2, а также устанавливаемого на основаніи статьи 5, служащіе могутъ быть занимаемы работами лишь при несчастныхъ случаяхъ угрожающихъ товару или помещенію заведенія, а также когда работы представляются необходимыми во избѣжаніе порчи матеріаловъ, издѣлій или орудій производства.

4. Ремесленные служащіе, не достигшіе 17-ти лѣтняго возраста, независимо отъ перерыва на принятіе пищи, устанавливаемого статьей 1, — освобождаются ежедневно въ будніе дни на три часа для посѣщенія школь.

Хозяева означенныхъ несовершеннолѣтнихъ ремесленныхъ служащихъ въ правѣ наблюдать, чтобы послѣдніе посѣщали школы въ назначенное для сего время.

Обязанность освобождать означенныхъ несовершеннолѣтнихъ на 3 часа для посѣщенія школь не распространяется на владѣльцевъ тѣхъ ремесленныхъ заведеній, занятія въ коихъ продолжаются менѣе 8 часовъ въ сутки, включая перерывъ на принятіе пищи, если притомъ означенные несовершеннолѣтніе свободны въ тѣ часы, въ которые освобождаются для посѣщенія школь малолѣтніе служащіе другихъ, однородныхъ или расположенныхъ въ той же мѣстности, ремесленныхъ заведеній.

Проектъ находится нынѣ на разсмотрѣніи Комиссіи Государственной Думы по рабочему вопросу, руководимой Н. А. Ростовцевымъ.

Съѣзды дѣятелей по средней и мелкой промышленности и торговлѣ.

Необходимость въ органахъ общественныхъ, представляющихъ отечественную торговлю и промышленность во всемъ ихъ цѣломъ и выражающихъ ихъ интересы, была сознаана давно. Съ 1906 г. выразителемъ этихъ интересовъ явились съѣзды представителей промышленности и торговли и совѣтъ этихъ съѣздовъ, но въ положеніе объ этихъ съѣздахъ былъ включенъ пунктъ, выдвигающій на первый планъ защиту интересовъ крупнѣйшихъ промышленниковъ и торговцевъ, въ виду чего средней и мелкой торговлѣ и промышленности пришлось задуматься о созданіи собственнаго органа, который занялся бы исключительно ихъ интересами.

Много въ этомъ отношеніи сдѣлала приволжскіе биржевые комитеты, а въ 1909 г. Петроградскій купецъ М. В. Козаровицкій обратился къ министру внутреннихъ дѣлъ съ ходатайствомъ о разрѣшеніи созвать въ 1910 г. въ Петроградѣ первый всероссійскій съѣздъ пред-

ставителей мелкой и средней промышленности и торговли; одновременно было возбуждено аналогичное ходатайство и передъ министромъ торговли и промышленности. Идея съѣзда была сочувственно встрѣчена въ правительственныхъ сферахъ и вскорѣ подъ предсѣдательствомъ члена Государственной Думы Н. Н. Кутлера состоялось публичное собраніе по этому вопросу, признавшее созывъ съѣзда весьма желательнымъ и постановившее сформировать организаціонный комитетъ съѣзда.

Въ первомъ засѣданіи организаціоннаго комитета были избраны предсѣдателемъ членъ Государственной Думы А. А. Скороходовъ, товарищемъ предсѣдателя М. В. Козаровицкій, казначеемъ В. Г. Соколовъ, секретаремъ А. Г. Цорнъ. Выработанную программу съѣзда пришлось нѣсколько разъ видоизмѣнять, но наконецъ она была утверждена окончательно, и министерство разрѣшило созывъ съѣзда сначала на ноябрь 1911 г., а за-

тѣмъ на апрѣль 1912 г.; предсѣдательствованіе въ комитетѣ въ то время перешло сначала къ проф. Л. Г. Богаевскому и потомъ къ П. Н. Исакову.

Наконецъ, съ 10 по 15 апрѣля состоялся первый всероссійскій съѣздъ дѣятелей по средней и мелкой промышленности и торговлѣ, явившійся первой реальной попыткой объединить разрозненные элементы отечественной средней и мелкой промышленности и торговли на почвѣ давно уже назрѣвшихъ общихъ нуждъ и подвергнуть въ средѣ ихъ представителей совмѣстному обсужденію вопросъ о наилучшихъ способахъ представительства ихъ интересовъ.

Признавая необходимымъ создать постоянные органы представительства средней и мелкой торговли и промышленности, центральные и мѣстные, съѣздъ одобрилъ составленный организационнымъ комитетомъ проектъ „положенія о съѣздахъ дѣятелей по средней и мелкой торговлѣ и промышленности“ и ихъ постоянномъ совѣтѣ, а также поручилъ временному совѣту окончательно обработать это положеніе и представить на утвержденіе правительства.

Кромѣ того съѣздомъ былъ выработанъ рядъ резолюцій по вопросамъ промысловаго обложенія торгово-промышленныхъ предпріятій; по охранѣ кредита; по вопросамъ о представительствѣ торгово-промышленныхъ интересовъ и обязательномъ учрежденіи торгово-промышленныхъ палатъ; по вопросамъ о кредитѣ въ государственномъ банкѣ, въ учрежденіяхъ мелкаго кредита, о промышленномъ долгосрочномъ кредитѣ, объ инкассо векселей, объ учрежденіи торгово-промышленныхъ банковъ, объ обществахъ взаимнаго кредита, о порядкѣ учрежденія акціонерныхъ обществъ и товариществъ, о ссудахъ подъ лѣсъ, о продолжительности рабочаго дня и праздничномъ отдыхѣ служащихъ, объ участіи въ выставочныхъ комитетахъ и въ выставкахъ.

Въ тоже время съѣздъ намѣтилъ къ ближайшей разработкѣ вопросы о мѣрахъ, направленныхъ къ поднятію профессиональнаго образованія, объ улучшеніи Тихвинской водной системы и объ устройствѣ подъѣздныхъ путей, объ измѣненіи существующаго порядка клейменія гирь и вѣсовъ, о порядкѣ предоставленія торговцамъ и промышленникамъ почетнаго гражданства, объ облегче-

ніи зависимости кустарей отъ скупщиковъ и о желательности участія кустарей-производителей въ будущихъ съѣздахъ, о желательности законодательныхъ мѣръ къ дѣйствительному обезпеченію полученія долговъ съ лицъ, кредитуемыхъ у торговцевъ по заборнымъ книжкамъ установленной формы и о допущеніи по этимъ искамъ предварительнаго исполненія рѣшеній, о поддержкѣ трудовыхъ артелей и кооперативовъ заказами интендантства по изготовленію аммуниціи и прочихъ вещей для нуждъ арміи и др.

Итакъ, не смотря на массу препятствій, осложненій и недоразумѣній на почвѣ неодинаковаго пониманія общихъ интересовъ, первый съѣздъ все-таки состоялся и доказалъ необходимость и живучесть съѣздовъ въ будущемъ.

5 іюня 1913 г. послѣдовало Высочайшее утвержденіе положенія о съѣздахъ дѣятелей по средней и мелкой промышленности и торговлѣ. Согласно положенію, съѣзды учреждаются для выясненія и обсужденія вопросовъ, касающихся общихъ нуждъ средней и мелкой промышленности и торговли, для разработки мѣръ, клонящихся къ ихъ преуспѣянію и для объединенія представительства общихъ интересовъ. Съѣзды могутъ быть общіе, групповые и районные и состоятъ изъ дѣйствительныхъ и совѣщательныхъ членовъ.

Между прочимъ съѣздамъ предоставляется право создавать полезныя для его членовъ учрежденія: кредитныя и потребительныя общества, кассы взаимопомощи, спеціальныя учебныя заведенія, курсы, информационныя бюро и пр., устраивать выставки, музеи, изыскивать способы къ устраненію, посредствомъ соглашенія и третейскаго разбирательства, недоразумѣній, возникающихъ на почвѣ торгово-промышленныхъ интересовъ, собирать статистическія свѣдѣнія, издавать по вопросамъ торговли и промышленности изслѣдованія, періодическіе органы печати и проч.

Всѣ дѣла съѣздовъ, созываемыхъ обычно ежегодно или въ экстренныхъ случаяхъ, ведутся постояннымъ органомъ-совѣтомъ съѣздовъ, находящимся въ Петроградѣ Невскій пр. д. 92.

А—вѣчь.

ХРОНИКА.

Въ Петроградѣ въ 1914 году значилось на учетѣ Ремесленной Управы предпріятій

По портновскому	цеху	2400
„ серебряно-позументному	„	1691
„ будочно-кондитерскому	„	420
„ столярно-токарному	„	1210
„ хлѣбно-ситно-колбасному	„	1921
„ живописно-маллярному	„	1350
„ полотерному	„	343
„ коженно-сапожному	„	1455
„ обойно-волосняному	„	1215
„ парикмахерскому	„	814
„ слесарно-кузнечному	„	675

Къ всероссійской переписи.

Днемъ второй всероссійской переписи въ настоящее время окончательно намѣчено 1-ое декабря 1915 года. На разработку переписного матеріала предполагено затратить семь

лѣтъ, такъ что въ 1921 г. можно будетъ уже опубликовать результаты переписи. На расходы по переписи испрашивается въ законодательномъ порядкѣ кредитъ въ суммѣ 11.368.000 руб. Предсѣдательствованіе въ главной переписной комиссіи, члены которой назначаются по Высочайшему повелѣнію, принадлежитъ министру внутреннихъ дѣлъ, а общее завѣдываніе работами по переписи возложено на директора центрального статистическаго комитета. Для переписи между прочимъ потребуются отпечатать свыше 150.000.000 опрочныхъ листовъ, нужно будетъ около 240.000 чернильницъ, около 1.000.000 ручекъ для перьевъ, 250.000 портфелей для переписчиковъ и т. д. На все это потребуются поставщики.

Разные налоги въ Москвѣ.

Московская городская управа высчитала, что Москва выплачиваетъ ежегодно государству прямыхъ налоговъ около 30.000.000 руб., косвенныхъ налоговъ—105.000.000 руб., разныхъ пошлинъ—13.000.000 руб., чистый доходъ отъ винной монополіи за послѣдній годъ достигъ въ Москвѣ 30.000.000 руб.

Производство часовъ и точныхъ механическихъ приборовъ.

Германія и Швейцарія издавна считаются мировыми поставщиками часовъ и точныхъ механическихъ приборовъ. Даже рынки Америки до сего времени переполнены германскимъ и швейцарскимъ производствомъ.

Нечего, конечно, говорить о Россіи, которая ежегодно переплачиваетъ за-границѣ только за часы до 20.000.000 руб., а между тѣмъ русскому народу нельзя отказать во врожденныхъ способностяхъ къ занятію столь тонкимъ производствомъ, хотя бы какъ часовое. Даже среди нашихъ малограмотныхъ кустарей имѣются великолѣпные часовщики, но имъ не достаетъ хорошихъ инструкторовъ и орудій производства.

Америка нашла способъ и-бавиться отъ иностраннаго ига, рѣшивъ въ ближайшемъ времени ввести запрети-тельные пошлины на ввозимые часы въ собранномъ видѣ и ихъ части.

Отчего же мы не можемъ избавить себя отъ ежегод-ной контрибуціи въ 20.000.000 руб.? Спросъ на часы на внутреннихъ рынкахъ Россіи растетъ поразительно бы-стро, увеличиваясь съ каждымъ годомъ. Слѣдовательно, сбытъ обезпеченъ, необходимо только удовлетворить требованія этихъ рынковъ.

Правда, въ техническомъ отношеніи мы существенно отстали отъ заграничнаго производства, но за то и боль-шинство нашихъ рынковъ пока очень малотребовательно, а потому можетъ удовлетворяться первое время fabri-катомъ не высшихъ сортовъ. Современемъ же производ-ство можетъ развиваться и нисколько не уступать загра-ничному, а русскіе миллионы останутся въ русскомъ кар-манѣ.

Конечно, одной частной инициативой и починомъ сразу нельзя рассчитывать на особенно крупный успѣхъ, но и правительство очевидно придетъ на помощь, если частная инициатива укажетъ ему точно и опредѣленно, въ ка-кихъ именно формахъ должна вылиться поддержка столь крупной отрасли производства, какъ часовое.

Извѣстно вѣдь, что при ремесленномъ училищѣ це-саревича Николая открыто уже около 15 лѣтъ тому на-задъ особое отдѣленіе съ 5-лѣтнимъ курсомъ для обу-ченія часовому дѣлу и другимъ отраслямъ производства точныхъ механическихъ аппаратовъ и приборовъ. Отдѣ-леніе это, несмотря на недавнее существованіе и срав-нительно весьма скромную приспособленность, дало уже цѣлый рядъ выдающихся мастеровъ, которые могутъ съ успѣхомъ выступить первыми инструкторами русскаго часового производства.

По свидѣтельству Н. Б. Завадскаго даже ученики механико-оптического и часового отдѣленія ремесленнаго

училища цесаревича Николая давно уже изготовляютъ вполне хорошіе часы различнаго рода регуляторы, стѣн-вые, каминные и даже карманные, различнаго рода счетно-имѣрительные инструменты, а также оптическіе и точно-измѣрительные приборы.

О качествахъ этихъ издѣлій можно судить по отзы-вамъ главной палаты мѣръ и вѣсовъ на основаніи про-изведенныхъ палатою изслѣдованій по просьбѣ директора училища надъ представленными для компетентной оцѣнки аппаратами, которые до сего времени производились исключительно за границей. О вполне хорошихъ каче-ствахъ издѣлій механико-оптическаго и часового отдѣ-ленія можетъ свидѣтельствовать и то обстоятельство, что такое солидное учрежденіе, какъ Обуховскій сталел-итейный заводъ заказалъ этому отдѣленію дѣлительную машину. Дѣлительныя машины были заказаны также фабрикантомъ вѣсовъ Манцевичемъ и докторомъ астро-номіи профессоромъ Левицкимъ. Кромѣ того, отдѣленіе получило на трехъ выставкахъ награды; на международ-ной выставкѣ новѣйшихъ изобрѣтеній издѣлія отдѣленія были награждены большою золотою медалью.

Такимъ образомъ первые шаги въ дѣлѣ насажденія часового производства были успѣшны, а потому имѣется полное основаніе надѣяться, что серьезныя затраты, на-правленныя къ дальнѣйшему развитію нашей первой ча-совой школы будутъ вполне производительны. Это тѣмъ болѣе важно отмѣтить, что наша первая школа была учреждена на самыхъ скромныхъ началахъ.

Необходимо поставить школу въ нормальныя условія, а для этого потребуются значительныя средства. Вслѣд-ствіе общегосударственной важности насажденія у насъ часового дѣла и сопряженныхъ съ нимъ другихъ отра-слей точной механики необходимо пойти на эти траты, необходимо поставить часовую школу на ту высоту, на которой она дѣйствительно могла бы явиться разсадни-комъ новой у насъ промышленности.

Повторяемъ еще разъ: только тогда 20.000.000 руб., если и не цѣликомъ, то въ значительной своей части могутъ оставаться въ предѣлахъ Россіи и служить къ дальнѣйшему развитію часовой техники и производства и вообще къ поднятію экономическаго благосостоянія трудящихся массъ.

Тоже самое можно сказать и о производствѣ другихъ точныхъ механическихъ и оптическихъ приборовъ.

Боясь затратить на организацию и основательную по-становку дѣла тысячи рублей, мы со спокойной душой ежегодно шлемъ за границу миллионы.

Е. М—въ.



Отдѣль VI

**Средняя и мелкая
промышленность**

Часть II

Предпріятія вырабатывающія
предметы культа, искусства,
роскоши, научные, одежды и
убранства жилищъ.

Торговый Домъ „П. А. Изотовъ и К^о“

Торговому Дому „П. А. Изотовъ и К^о“ въ Петроградѣ принадлежитъ первоклассное и самое старинное въ Россіи бюро похоронныхъ процессій.

Основаніе этому предпріятію было положено лѣтъ 90 тому назадъ крестьяниномъ Моисеемъ Моисеевичемъ Изотовымъ, который открылъ тогда въ малолюдной еще столицѣ небольшую столярную мастерскую. Въ то время, какъ извѣстно, бюро похоронныхъ процессій не существовало, и изготовленіемъ гробовъ для умершихъ и устройствомъ похоронъ занимались многія столярныя мастерскія, изъ которыхъ нѣкоторыя стяжали себѣ на этомъ поприщѣ широкую популярность.

М. М. Изотовъ, занявшись специально изготовленіемъ гробовъ и устройствомъ похоронныхъ процессій, постепенно завоевалъ себѣ извѣстность во всѣхъ классахъ населенія Петрограда какъ добросовѣстный мастеръ своего дѣла, и въ 1855 году удостоился также изготовить гробъ для тѣла въ Бозѣ почившаго Государя Императора Николая Павловича. Его же мастерской было поручено изготовленіе гробовъ для почившей Августѣйшей супруги Императора Николая I-го Государыни Императрицы Маріи Александровны и почившаго Наслѣдника Цесаревича и Великаго Князя Николая Александровича.

Въ 1885 году предпріятіе перешло къ сыну основателя, Александру Моисеевичу Изотову, который упорнымъ трудомъ и неутомимой энергіей значительно развилъ дѣло, превративъ когда то маленькую столярную мастерскую въ крупное торговое предпріятіе съ большими оборотами и солиднымъ положеніемъ въ торгово-промышленномъ мирѣ.

Послѣ смерти А. М. Изотова въ 1909 году, предпріятіе перешло къ его сыну, Павлу Александровичу Изотову, являющемуся въ настоящее время владельцемъ недавно учрежденнаго имъ Торговаго Дома «П. А. Изотовъ и К^о».

П. А. Изотовъ родился въ 1882 году въ Петроградѣ, гдѣ и получилъ образованіе въ училищѣ св. Екатерины, по окончаніи курса въ которомъ, подъ руководствомъ отца, ознакомился со своимъ предпріятіемъ и изучилъ всѣ его положительныя и отрицательныя стороны.

Для болѣе детальнаго и серьезнаго изученія постановки похороннаго дѣла вообще онъ побывалъ за границею, откуда вывезъ многое, достойное вниманія и подражанія.

Въ 1910 году онъ закончилъ постройкою большой новый домъ на Васильевскомъ Островѣ по 7-ой линіи № 32, гдѣ въ великолѣпно оборудованныхъ помѣщеніяхъ устроены различныя мастерскія предпріятія. Тамъ же отстроены конюшни и сараи для колесницъ. Вообще вся постановка дѣла бюро преобразована на заграничный ладъ, что и выдѣляетъ это предпріятіе изъ ряда другихъ однородныхъ въ столицѣ.

Похоронное бюро П. А. Изотова является единственнымъ въ Петроградѣ допускающимъ широкую разсрочку платежа на льготныхъ условіяхъ. При главной конторѣ Торговаго Дома имѣется постоянная выставка металлическихъ гробовъ извѣстной, лучшей въ Варшавѣ фабрики „Беренсъ, Швейксъ и К^о“, а также большой выборъ металлическихъ фарфоровыхъ и изъ препарированныхъ

заграничныхъ травъ вѣнковъ русскихъ и заграничныхъ фабрикъ. Для исполненія дамскаго траура приглашены лучшія модистки и портнихи. Кромѣ того при Торговомъ Домѣ устроенъ впервые въ Россіи „зимній садъ“ изъ тропическихъ растений съ показательными установками декораций и растений въ комнатахъ и склепахъ умершихъ.

Какъ на особенно характерную положительную черту этого предпріятія нельзя не указать на то обстоятельство, что Торговый Домъ своихъ агентовъ безъ приглашенія никуда и никогда не посылаетъ, а также никому „комиссіонныхъ“ не платитъ, а всѣ могушія быть сдѣлан-



П. А. Изотовъ.

ными скидки обращаетъ въ пользу заказчиковъ. Другими словами, агенты этого бюро не дежурятъ у дверей знатныхъ и богатыхъ больныхъ, подобно жаднымъ коршунамъ, ждущихъ своей добычи, а являются только тогда, когда ихъ потребуютъ.

Поэтому понятно, что Торговый Домъ „П. А. Изотовъ и К^о“ свободно конкурируетъ съ лучшими столичными бюро похоронныхъ процессій. Можно указать, особенно за послѣднее время, на цѣлый рядъ великолѣпныхъ похоронъ видныхъ представителей родовой и финансовой аристократіи и крупныхъ общественныхъ дѣятелей, устройство которыхъ было поручено Торговому Дому „П. А. Изотовъ и К^о“ въ Петроградѣ.

Неутомимо работая надъ развитіемъ своего предпріятія и внимательно слѣдя за всѣми заграничными

новостями въ похоронномъ дѣлѣ, П. А. Изотовъ не мало времени удѣляетъ и общественно благотворительному и просвѣтительному дѣлу. Онъ состоитъ членомъ во многихъ благотворительныхъ обществахъ и почетнымъ благотворителемъ дома Государыни Императрицы Александры Феодоровны для призрѣнія бѣдныхъ; имѣетъ чинъ губернскаго секретаря и Высочайше награжденъ орденами св. Станислава 3 ст. и св. Анны 3 ст. Въ 1913 году на выставкѣ въ Римѣ за отличное качество экспонатовъ онъ получилъ высшую награду.

Адресъ: Главная контора—Петроградъ Владимірскій пр. д. 16. Тел. 248-28.

Отдѣленіе городское—Вас. Остр. 7-ая линія, собств. домъ № 32. Тел. 648-03 и 412-81.

Отдѣленіе—Варшава, улица Леопольдины, д. 10.

Торговый Домъ „Первое Владимірское Бюро“.

Учредителемъ перваго бюро похоронныхъ процессій въ Петроградѣ является Николай Павловичъ Быстровъ, открывшій свое предпріятіе въ 1891 году.

Въ настоящее время предпріятіе Н. П. Быстрова, превратившееся въ Торговый Домъ, считается однимъ изъ самыхъ солидныхъ похоронныхъ бюро въ столицѣ, а потому понятно, что на его долю выпала обязанность проводить къ мѣсту послѣдняго упокоенія многихъ выдающихся представителей петербургской знати и именитаго купечества.

Вообще «Первое Владимірское Бюро» пользуется весьма солидной репутацией, что всецѣло надо отнести къ трудамъ и энергіи Н. П. Быстрова, сумѣвшаго небольшое дѣло превратить въ крупное предпріятіе.

Н. П. Быстровъ состоялъ почетнымъ членомъ совѣта дѣтскихъ приютовъ вѣдомства учреждений Императрицы Маріи и виднымъ дѣятелемъ въ нѣкоторыхъ благотворительныхъ обществахъ, за что награжденъ званіемъ личнаго почетнаго гражданина и двумя золотыми медалями на Анненской и Андреевской лентахъ.

Адресъ бюро: Петроградъ Владимірскій пр. д. 9. Тел. 377.

Отдѣленіе: Вас. Остр., 1-ая линія, д. 24.



Н. П. Быстровъ.

† 29 мая 1914 г.

И. П. Туркинъ.



Иванъ Петровичъ Туркинъ имѣетъ бюро похоронныхъ процессій съ 1901 года. Дѣло, принадлежащее ему въ настоящее время, было основано въ 1872 г. Александромъ Петровичемъ Петровымъ. Благодаря энергичной дѣятельности И. П. Туркина, предпріятіе его прогрессивно развивается съ каждымъ годомъ. И. П. Туркинъ состоитъ почетнымъ членомъ Петроградскаго попечительства дѣтскихъ приютовъ вѣдомства учреждений Императрицы Маріи, членомъ Ярославскаго благотворительнаго общества и старостою церкви Александровской больницы. Онъ имѣетъ чинъ губернскаго секретаря, золотую медаль на Анненской лентѣ и орденъ св. Станислава 3 ст.

Бюро похоронныхъ процессій помѣщается: Петроградъ Измайловскій пр. 5. Фабрика гробовъ: Забалканскій пр. 116.



1) А. Ф. Робекки. 2) К. А. Робекки. 3) Снимокъ съ орла, находящагося на памятникѣ Императора Александра III въ Москвѣ, работы К. А. Робекки.

К. А. Робекки.

Карлъ Анджеловичъ Робекки является владѣльцемъ художественнаго бронзо-литейнаго завода въ Петроградѣ, основанаго имъ въ 1900 году для художественныхъ отливокъ памятниковъ, статуй, бюстовъ и вообще художественно-литейныхъ надѣлъ по способу „сиге пердье“. Основаніе этому дѣлу было положено въ Москвѣ отцомъ нынѣшняго владѣльца фирмы — Анджело Францевичемъ Робекки, который устроилъ первый въ Россіи бронзо-литейный заводъ по способу „сиге пердье“ въ 1899 году и блестяще велъ свое предпріятіе до 1910 года, когда заводъ долженъ былъ закрыться въ виду смерти своего основателя и вдохновителя, давашаго Россіи цѣлый рядъ великолѣпныхъ художественныхъ произведеній.

Заводомъ К. А. Робекки отлито весьма много замѣчательныхъ по высокой художественности памятниковъ, статуй и бюстовъ, изъ которыхъ особенно достойны вниманія: русскимъ воинамъ, павшимъ въ русско-турецкой войнѣ 1877-78 г.г.; воинамъ, павшимъ подъ Карсомъ; въ Бозѣ почивающему императору Александру II, воздвигнутыхъ въ разныхъ городахъ Россіи; императрицѣ Маріи Феодоровнѣ въ Павловскѣ; адмиралу Макарову въ Кронштадтѣ; П. А. Столыпину въ Гроднѣ и Симбирскѣ; г.-гв. Финляндскому полку въ память 100-лѣтія войны съ французами; полководцу Суворову въ Боровичахъ; М. Ю. Лермонтову въ Петроградѣ и Пятигорскѣ; Н. В. Гоголю въ Полтавѣ и А. И. Кунинки на его могилѣ. Кроме того заводомъ К. А. Робекки исполнены грандіозные орлы на памятникѣ въ Бозѣ почивающему императору Александру III въ Москвѣ,

памятникъ великому князю Владимиру Александровичу, фигура А. С. Суворина для Малаго театра, а также памятники и бюсты графу Шувалову на Уралѣ, Глѣбу Успенскому на Волковскомъ кладбищѣ, патриарху Филарету, князю Тархану — Моурову и многимъ другимъ. За большинство своихъ произведеній заводъ Робекки удостоенъ высокими наградами и отличій; такъ въ 1908 году на художественно-промышленной выставкѣ въ Петроградѣ присуждена золотая медаль, въ 1911 г. на всемирной выставкѣ въ Италіи — почетный дипломъ и золотая медаль. За работы для Государя Императора Николая Александровича К. А. Робекки награжденъ орденомъ св. Станислава 3 ст., а за отлично выполненные орлы для памятника императора Александра III — орденомъ св. 3 Анны ст.

Столь выдающійся успѣхъ, выпавшій на долю К. А. Робекки и его завода, объясняется тѣмъ, что имъ примѣняется способъ „сиге пердье“, который въ настоящее время признанъ незаменимымъ для любыхъ отливокъ, какъ не оставляющей никакихъ слѣдовъ на отливаемыхъ предметахъ, а также какъ наиболее удачный для грандіозныхъ отливокъ.

Кромѣ чисто промышленно-заводской дѣятельности, К. А. Робекки извѣстенъ какъ общественный дѣятель и какъ видный членъ Итальянскаго благотворительнаго общества въ Петроградѣ.

Заводъ и главная контора К. А. Робекки находятся: Петроградъ, Бол. Сампсоніевскій пр. д. № 90. Телеф. 130-66.

И. К. Рѣпинъ.



Иванъ Константиновичъ Рѣпинъ владѣеть художественной скульптурной мастерской, основанной еще его дѣдомъ Абрамомъ Дементьевичемъ. Ставъ во главѣ предприятия въ 1883 г., онъ обогатилъ свою мастерскую всѣми новѣйшими приспособленіями и обратилъ особое вниманіе на постановку художественной части, слѣдя за новыми моделями по заграничнымъ каталогамъ.

За художественное исполненіе работъ мастерская И. К. Рѣпина, отдавашаго дѣлу много силъ и средствъ, награждена многими медалями на заграничныхъ и російскихъ выставкахъ, а за выдающіяся успѣхи въ рисованіи и лѣлкѣ двумя серебряными медалями отъ принцессы Евгеніи Максимилановны Ольденбургской.

И. К. Рѣпинъ состоитъ членомъ Евангелическаго общества, Гаванскаго общества безпріютныхъ дѣтей, Общества увѣчныхъ рабочихъ, пострадавшихъ на постройкахъ и извѣстенъ вообще, какъ отзывчивый человѣкъ и щедрый благотворитель.

Мастерская находится: Петроградъ. Вас. О-въ, 5 линія д. 4—1.

Г. А. Вигстремъ.

Генрихъ Августовичъ Вигстремъ, владѣлецъ мастерской золотыхъ и серебряныхъ художественныхъ издѣлій, родился въ 1863 году.

Происходя изъ небогатой семьи, онъ съ ранняго возраста сталъ изучать производства художественныхъ издѣлій изъ золота и серебра.

Въ 1887 году, когда М. Е. Перхинъ основалъ мастерскую золотыхъ и серебряныхъ издѣлій, руководителемъ

онъ пригласилъ Г. А. Вигстрема, подъ опытнымъ руководствомъ котораго дѣло пошло весьма успѣшно.

Въ 1903 году онъ приобрѣлъ эту мастерскую въ полную собственность и ведетъ уже дѣло самостоятельно, выпуская изъ своей мастерской только вещи дѣйствительно художественныя.

Мастерская и контора помѣщаются: Петроградъ Морская, 24. Телефонъ 463-03.

А. И. Хяврinenъ.

Августъ Ивановичъ Хяврinenъ, владѣлецъ ювелирной мастерской, родился въ Финляндіи въ 1863 году.

Начавъ изученіе дѣла, какъ и большинство, мальчикомъ на ювелирной фабрикѣ Э. Слетоненъ, онъ долгое время работалъ въ финляндскихъ и московскихъ первоклассныхъ фирмахъ, а въ 1909 г. открылъ собственную мастерскую и ведетъ дѣло весьма успѣшно, выполняя поручаемые ему заказы по собственнымъ и заграничнымъ образцамъ.

А. И. Хяврinenъ состоитъ членомъ Петроградскаго О-ва ювелировъ и торговцевъ, дѣйств. член. Вспомогательной кассы золот. и серебрян. дѣлъ подмастерьевъ г. Петрограда и член. Сергіевскаго О-ва Взаимн. мелкаго кредита.

Фирма находится: Вознесенскій пр., 36.



Ф. М. Матвѣевъ.

Федоръ Михайловичъ Матвѣевъ владѣлецъ золотобойной мастерской, родился въ Ярославской губ. въ 1880 г. Образование получилъ домашнее.

Поступивъ мальчикомъ въ золотобойную мастерскую Афанасьева въ Петроградѣ изучилъ дѣло и въ 1907 г. самостоятельно открылъ маленькую мастерскую, гдѣ работалъ самъ съ однимъ помощникомъ.

Благодаря энергіи и работоспособности, а главное хорошей и добросовѣстной выработкѣ, Ф. М. Матвѣеву удалось быстро расширить дѣло и въ настоящее время мастерская его считается одной изъ первыхъ. Вырабатывается въ ней до 200 кипъ листового и червонаго золота, двойнику и серебра.

Мастерская находится: Петроградъ Б. Охта, Алексѣвская, 13. Тел. 562-09.



А. А. Безпаловъ.

Александръ Андреевичъ Безпаловъ владѣеть въ Петроградѣ мастерской ювелирныхъ издѣлій.

Родился онъ въ 1887 г. въ Ярославской губ. Изучивъ ювелирное дѣло въ столицѣ, онъ въ 1912 г. открылъ собственную мастерскую.

Молодое дѣло, благодаря энергіи и трудолюбію А. А. Безпалова, сразу же зарекомендовало себя съ лучшей стороны и стоитъ уже на пути къ преобразованію въ крупное предпріятіе.

Какъ ученикъ и послѣдователь извѣстнаго Фаберже, А. А. Безпаловъ выполняетъ всѣ заказы по заграничнымъ образцамъ и вообще отличается тщательностью работы. Заказы выполняются подъ его личнымъ наблюденіемъ и съ особенной акуратностью.

Адресъ: Петроградъ. Мѣщанская ул. д. 27/30, кв. 21.

Н. В. Сергѣевъ.

Никандръ Васильевичъ Сергѣевъ, владѣлецъ цѣпочной мастерской, родился въ Петроградской губ. въ 1866 году.

Пріѣхавъ мальчикомъ въ Петроградъ Н. В. Сергѣевъ поступилъ въ ученіе, окончивъ которое работалъ 12 лѣтъ у фирмы Дакса. Въ 1901 г. открылъ небольшую собственную мастерскую, которая благодаря упорному труду и энергіи Н. В. Сергѣева въ настоящее время отлично поставлена и пользуется полнымъ довѣріемъ кліентовъ.

Мастерская находится: Петроградъ. Казанская 7, кв. 18. Тел. 181-44.



П. Д. Ленковъ.

Павель Даниловичъ Ленковъ, владѣлецъ золотобойной мастерской въ Петроградѣ, родился въ 1863 г. въ Ярославской губ.

Десятилѣтнимъ мальчикомъ онъ поступилъ въ золотобойную мастерскую Т. Т. Трифонова, гдѣ прекрасно изучилъ дѣло.

Въ 1895 г. онъ приобрѣлъ мастерскую своего бывшаго хозяина и самостоятельно занялся выдѣлкой листового золота и серебра.

За безукоризненное выполненіе заказовъ П. Д. Ленковъ имѣеть серебряную медаль и дипломъ. Въ настоящее время его мастерская считается одной изъ самыхъ солидныхъ по своей специальности.

Адресъ: Петроградъ. 1) Кологривская ул., соб. домъ, 4.

2) Гороховая ул., д. 37. Тел. 564-51.

Б. Б. Альтшвагеръ.

Борисъ Борисовичъ Альтшвагеръ владѣетъ въ настоящее время технической конторой и конторою часовыхъ приборовъ и инструментовъ, подъ фирмою «А. Сандо».

Фирма «А. Сандо» основана 80 лѣтъ тому назадъ и является почти единственной въ своемъ родѣ, въ Россіи фирмой, снабжающей какъ часовыя мастерскія и магазины, такъ и отдѣльныхъ покупателей всевозможными часовыми частями и инструментами. Къ Б. Б. Альтшвагеру фирма перешла въ 1903 году.

Родился Б. Б. Альтшвагеръ въ 1863 г.; образование и воспитаніе онъ получилъ за границей и до пріобрѣтенія фирмы «А. Сандо» занимался техническимъ дѣломъ.

Человѣкъ упорнаго труда и широкой инициативы, Б. Б. Альтшвагеръ значительно развилъ и поставилъ на должную высоту свое предпріятіе. Изъ скромнаго помѣщенія въ д. № 32 по Невскому пр. контора перешла въ новое отличное помѣщеніе на Невскій пр., д. 21 и вступила въ сношенія съ часовыми фирмами и торговыми предпріятіями всей Россіи.

Б. Б. Альтшвагеръ состоитъ поставщикомъ Балтійскаго судостроительнаго и Обуховскаго сталелитейнаго заводовъ и многихъ казенныхъ учреждений. Кромѣ того при конторѣ открыта розничная продажа часовъ высшаго качества.

Дѣло поставлено очень хорошо и, какъ видно, будетъ непрестанно развиваться, чему наиболѣе вѣрною гарантіей служить уже одно то обстоятельство, что постановка дѣла фирмы «А. Сандо» настолько солидна, что за долгіе годы существованія она работаетъ безъ конкурентовъ, а знаніе дѣла и широкая коммерческая инициатива владѣльца окончательно гарантируютъ фирмѣ успѣхъ.



С. Н. Стафѣвскій.

Семень Николаевичъ Стафѣвскій, владѣлецъ большой чучельной мастерской и магазина, является преемникомъ П. С. Мищенко основавшаго дѣло лѣтъ 30 тому назадъ.

Къ С. Н. Стафѣвскому дѣло перешло въ 1900 г., когда мастерская хотя и пользовалась уже славою, но дѣлала еще весьма незначительные обороты. Будучи человѣкомъ энергичнымъ и дѣловымъ, новый владѣлецъ быстро развилъ предпріятіе до крупныхъ размѣровъ. Еще въ бытность П. С. Мищенко владѣльцемъ дѣла, фирма получила на выставкахъ 12 золотыхъ и серебряныхъ медалей.

Недавно, уже за личные труды С. Н. Стафѣвскій получилъ званіе Поставщика Двора Его Императорскаго Величества; кромѣ того онъ Высочайше награжденъ золотыми часами съ изображеніемъ государственнаго герба. Много имѣетъ онъ письменныхъ благодарствен-

ныхъ отзывовъ и отъ различныхъ высокопоставленныхъ лицъ за отличное исполненіе работъ по набивкѣ чучель звѣрей и птицъ.

Мастерская С. Н. Стафѣвскаго славится не только въ Петроградѣ, — она выполняетъ многочисленные заказы и для разныхъ городовъ и селеній Европейской Россіи.

Послѣднее время дѣло развивается особенно быстро что слѣдуетъ отнести главнымъ образомъ къ искусст- ному и акуратному выполненію работъ, поручаемыхъ С. Н. Стафѣвскому и его личнымъ дѣловымъ качествамъ и добросовѣстности.

Съ большою похвалою надо отнестись къ постановкѣ дѣла не только въ мастерской, но и въ магазинѣ, который считается въ Петроградѣ однимъ изъ самыхъ лучшихъ по разнообразію, совершенствѣ выдѣлки и богатству выбора.

Адресъ: Петроградъ, Бол. Конюшенная ул. д. 1—8.

И. П. Гудимъ.

Владѣлецъ фирмы „Природа и Охота“, гвардіи полковникъ въ отставкѣ Иванъ Павловичъ Гудимъ, родился въ 1872 г.

На военной службѣ онъ находился до 1912 г. Любовь къ охотѣ и природѣ заставила, однако, блестящаго гвардейскаго офицера оставить службу, всецѣло отдаться любимому дѣлу и основать настоящее предпріятіе. Въ томъ-же 1912 г. онъ открылъ магазинъ и мастерскую подъ фирмою „Природа и Охота“.

И. П. Гудимъ задался цѣлью дать возможность любителямъ природы и охоты по доступнымъ цѣнамъ, составлять коллекціи изъ собственной убитой дичи, а энтомологамъ—пополнять свои коллекціи всевозможными видами бабочекъ, жуковъ, стрекозъ и т. п. всѣхъ странъ свѣта.

Человѣкъ энергичный и дѣловой, отличный знатокъ этого дѣла, онъ въ теченіе цѣлыхъ 30 лѣтъ коллекционировалъ; будучи большимъ любителемъ природы и страстнымъ охотникомъ. По этому вполне понятно, что его предпріятіе, въ настоящее время справедливо считается, въ своей специальности, самымъ крупнымъ въ Россіи.

Магазинъ „Природа и Охота“ составляетъ для всѣхъ учебныхъ заведеній, сельскохозяйственныхъ и церковно-приходскихъ школъ разныя коллекціи—вредныхъ и полезныхъ насѣкомыхъ,—по садоводству, огородничеству, полеводству, лѣсоводству, луговодству и пчеловодству; помимо этого имѣются въ магазинѣ и принимаются заказы на препараты въ спирту и на коллекціи по мимикріямъ (мимитизму). Не останавливаясь на этомъ, „Природа и Охота“ беретъ на себя всевозможныя порученія по снаряженію энтомологическихъ экскурсій всѣми необходимыми принадлежностями и препаратами: сачки, банки для умерщвленія насѣкомыхъ, пинцеты, расправилки, булавки, торфъ, садки для вывода гусеницъ и пр. и кромѣ того безвозмездно даются совѣты и указанія по собиранію, уходу, пересылкѣ и храненію коллекцій.

И. П. Гудимъ владѣетъ богатѣйшими и интереснѣйшими энтомологическими коллекціями, равныхъ которымъ нѣтъ не только въ Россіи, но и за границей. Въ магазинѣ „Природа и Охота“ имѣются, а также принимаются заказы на биологическія груп-

пы птицъ и звѣрей съ ихъ дѣтьми, гнѣздами и яйцами, а для любителей коллекцій птичныхъ яицъ—имѣется большой выборъ таковыхъ.

И. П. Гудимъ состоитъ поставщикомъ почти всѣхъ учебныхъ заведеній въ Петроградѣ и въ большинствѣ училищъ и школъ провинціальныхъ городовъ Россіи. Заказчиками его являются главнымъ образомъ видные представители родовой и финансовой аристократіи. За отличное выполненіе работъ по набивкѣ чучель фирма „Природа и Охота“ награждена въ прошломъ году на очередной выставкѣ общества любителей породистыхъ собакъ въ Петроградѣ едино- временно тремя медалями: золотую, серебряною и бронзовою. И въ томъ же 1913 году фирма „Природа и Охота“ награждена малой серебряной медалью на

выставкѣ въ Москвѣ Императорскаго русскаго общества сельско-хозяйственнаго птицеводства. Кромѣ того И. П. Гудимъ имѣетъ много письменныхъ благодарностей отъ разныхъ лицъ и учреждений. Не такъ давно И. П. Гудимъ получилъ отъ дворцоваго вѣдомства приглашеніе на работы по набивкѣ чучель преимущественно въ биологическихъ группахъ, для недавно основаннаго музея при Императорскомъ Дворцѣ, находящемся въ Бѣловѣжской пушѣ.

Всѣ работы въ мастерской фирмы „Природа и Охота“ исполняются лучшими мастерами—специалистами подъ личнымъ непосредственнымъ наблюденіемъ И. П. Гудимъ.

Онъ пользуется большою популярностью въ петроградскомъ высшемъ обществѣ и вообще среди охотниковъ—любителей всѣхъ ранговъ и положеній, интересующихся природою или охотою, какъ превосходный знатокъ и истинный охотникъ-любитель.

Въ торгово-промышленныхъ кругахъ Петрограда очень интересуются все возрастающими успѣхами И. П. Гудимъ, какъ владѣльца промышленнаго предпріятія, ибо онъ по роду своей прежней дѣятельности ничего общаго съ торговлею и промышленностью не имѣлъ.

Контора фирмы „Природа и Охота“, магазинъ и мастерская помѣщаются: Петроградъ. Литейный просп., 53. Тел. 110-67.



Я. Д. Дмитриевъ.

Петроградскій купецъ, потомственный почетный гражданинъ Яковъ Дмитриевичъ Дмитриевъ принадлежитъ къ числу наиболее выдающихся и популярныхъ военныхъ портныхъ Петрограда и пользуется самой широкой извѣстностью въ офицерскихъ кругахъ и среди гражданскихъ чиновъ военного вѣдомства не только въ столицѣ, но и повсюду въ провинціи.

Основаніе своей фирмѣ онъ положилъ въ 1884 г. и 4 февраля 1909 г. праздновалъ юбилей 25-лѣтней дѣятельности. Въ этотъ день онъ получилъ отъ своихъ многочисленныхъ заказчиковъ и учреждений, постояннымъ поставщикомъ которыхъ онъ состоитъ много летъ, массу цѣнныхъ подношеній, жетоновъ и телеграммъ со всѣхъ концовъ Россіи. И вообще за свою изысканную работу онъ удостоенъ многочисленныхъ наградъ, а на выставкахъ награжденъ медалями «за трудолюбіе и искусство».

Много вниманія Я. Д. Дмитриевъ удѣляетъ просвѣтительной и благотворительной дѣятельности. Между прочимъ онъ состоитъ почетнымъ членомъ комитета по сбору пожертвованій вѣдомства учреждений Императрицы Маріи, Ипатьевского-Костромского братства и Николаевского общества попеченія о бѣдныхъ Пет. Ст., гдѣ онъ въ тоже время является товарищемъ предсѣдателя. Кроме того онъ состоитъ членомъ общества «Синяго Креста», «Бѣлаго Креста», защиты дѣтей отъ жестокаго обращенія, російскаго миссіонерскаго общества, общества религіозно-нравственнаго просвѣщенія въ духѣ православной церкви и во многихъ другихъ. На родинѣ въ Псковской губ. и въ Архангельской губ. стараніями Я. Д. Дмитриева сооружены каменные храмы. За общественныя заслуги Я. Д. Дмитриевъ Высочайше пожалованъ орденами до св. Анны 2 ст. включительно.

Пріемъ заказовъ на военное и гражданское платье производится при мастерской Я. Д. Дмитриева въ Петроградѣ. Литейный пр. 40. Тел. 57-63.



О. В. Донто.

Огюсть Викторовичъ Донто владѣеть фабрикой и излю- бленнымъ столичными дамами магазиномъ дамскихъ шляпъ.

Настоящее предпріятіе онъ основалъ въ 1889 г. при незначительныхъ матеріальныхъ средствахъ, но, неустанно и энергично трудясь, въ настоящее время поставилъ дѣло на самыхъ солидныхъ началахъ. Шляпы фабрики О. В. Донто отличались всегда богатствомъ выбора и настоящимъ парижскимъ шикомъ.

О. В. Донто бываетъ аккуратно, четыре раза въ годъ

въ Парижѣ, откуда привозитъ всегда массу новинокъ Парижа и наиболее выдающіяся модели. Дѣло О. В. Донто расширяется съ каждымъ годомъ; оборотъ предпріятія превышаетъ въ настоящее время 100.000 руб. въ годъ.

О. В. Донто состоитъ предсѣдателемъ общества взаимнаго вспоможенія французскихъ гражданъ, проживающихъ въ Петроградѣ, гдѣ около 15 лѣтъ былъ членомъ правленія и извѣстенъ, какъ вообще добрый и отзывчивый къ нуждамъ ближняго, человекъ.

Фабрика и магазинъ Петроградъ. Троицкая ул. 24.

Тел. 79-45.

А. А. Михайловъ.

Алексѣй Антоновичъ Михайловъ, владѣлецъ мастерской маскарадныхъ и театральныхъ костюмовъ, родился въ 1873 году.

Превосходно изучивъ театально-костюмерное дѣло, А. А. Михайловъ открылъ въ 1910 году въ Петроградѣ мастерскую театральныхъ костюмовъ и сразу же получилъ поставку для театра Народнаго Дома Императора Николая II. Онъ быстро расширилъ и развилъ свое дѣло

и въ настоящее время пользуется въ театральномъ мірѣ столицы и провинціи славою искуснаго художника-костюмера.

Онъ имѣетъ много письменныхъ благодарностей и награжденъ въ 1905 г. на Парижской художественной выставкѣ медалью.

Мастерская: Петроградъ. Троицкая ул. д. 26. Тел. 142-43.



П. Д. Горбатовъ.

Павель Давидовичъ Горбатовъ извѣстенъ какъ основатель первой въ Россіи фабрики волосяныхъ издѣлій и какъ владѣлецъ популярной парикмахерской, подъ фирмою «Поль», помѣщающейся въ Петроградѣ, Пантелеймонская ул. д. 10.

Родился онъ въ 1879 году въ гор. Одессѣ. По окончаніи образованія ему предстояло выбрать тотъ или другой родъ дѣятельности. И, вотъ, выборъ молодого П. Д. Горбатова падаетъ на парикмахерское искусство, къ которому его влекло врожденное чувство изящества. Для изученія дѣла онъ отправился за границу, гдѣ въ теченіе нѣсколькихъ лѣтъ совершенствовался у лучшихъ европейскихъ мастеровъ и на многихъ волосяныхъ фабрикахъ.

Вернулся изъ заграницы онъ въ 1899 г. въ Петроградъ съ огромнымъ запасомъ знаній въ волосяномъ дѣлѣ вообще и въ парикмахерскомъ искусствѣ особенно, благодаря чему сразу же нашель себѣ работу въ лучшихъ парикмахерскихъ столицы. Черезъ нѣсколько лѣтъ онъ скопиль около 1000 руб., на которые 1-го сентября 1903 г. открылъ собственную дамскую парикмахерскую, подъ фирмою «Поль», сдѣлавшую въ первый же годъ своего существованія оборотъ свыше 6.000 руб. при 3 служащихъ и рабочихъ. Неутомимая энергія, изящный художественный вкусъ, аккуратность въ выполненіи за-

казовъ и полная добросовѣстность по отношенію заказчицъ сразу же создали «Полю» популярность и обширную кліентуру среди прекраснаго пола. Обороты достигли настолько солидныхъ размѣровъ, что въ 1909 г. онъ имѣлъ уже возможность открыть первую въ Россіи фабрику волосяныхъ издѣлій, оборудованную по образцу лучшихъ заграничныхъ фирмъ. Совершая ежегодно поѣздки за границу, онъ вывозитъ оттуда всѣ новинки парикмахерскаго и волосяного дѣла, благодаря чему оба его предпріятія стоятъ на должной высотѣ и продолжаютъ развиваться. Фабрика занимаетъ 2-хъ этажное помѣщеніе съ площадью въ 100 кв. саж. Оборотъ предпріятія достигаетъ 180.000 въ годъ при 181 служащемъ и рабочемъ. Отдѣленія фабрики имѣются въ Москвѣ, Сестрорѣцкѣ и Гунгербургскомъ курортѣ.

Съ увѣренностью можно сказать, что П. Д. Горбатовъ въ парикмахерскомъ дѣлѣ долго еще будетъ занимать безусловно первое мѣсто въ Россіи.

За свои роскошныя издѣлія фабрика П. Д. Горбатова удостоена на международныхъ и російскихъ выставкахъ тремя «grand prix», многими золотыми и серебряными медалями и цѣлымъ рядомъ почетныхъ дипломовъ.

Телефоны фирмы «Поль» въ Петроградѣ: 47-19, 94-03 и 81-53.



И. А. Березинъ.

Илья Александровичъ Березинъ имѣетъ въ Петроградѣ магазинъ и мастерскую спортивныхъ костюмовъ и принадлежностей спорта.

Мастерская основана въ 1907 году почти исключительно ради интересовъ спорта, но въ настоящее время, благодаря удачной постановкѣ дѣла, превратилась въ солидное промышленное предприятие. Среди столичныхъ спортсменовъ, особенно въ кружкахъ любителей футбола

и легкой атлетики, мастерская И. А. Березина пользуется большою популярностью.

И. А. Березинъ состоитъ членомъ Русско-Англійской торговой палаты и членомъ общества взаимнаго кредита торговцевъ Апраксина двора и Сѣнной площади.

Магазинъ и мастерская помѣщаются по Садовой ул. д. № 65. Тел. 436-89.

И. Н. Рукавишниковъ.

Иванъ Никаноровичъ Рукавишниковъ владѣетъ въ Петроградѣ мастерской по набивкѣ чучель птицъ и звѣрей, а также по изготовленіи ковровъ изъ звѣриныхъ шкуръ и другихъ охотничьихъ предметовъ. Въ его мастерской имѣется большой выборъ всевозможныхъ чучель, какъ для учебныхъ заведеній, въ видѣ наглядныхъ пособій, такъ и для устройства музеевъ и охотничьихъ кабинетовъ; причѣмъ по желанію заказчиковъ чучела изготовляются имъ въ естественной обстановкѣ, отвѣчающей жизни животныхъ.

И. Н. Рукавишниковъ, интересуясь дѣломъ съ 13-лѣтняго возраста постепенно измѣнилъ весь способъ на-

бивки чучель и достигъ такихъ усовершенствованій какъ, напримѣръ, чучела его работы вовсе не ломки и гарантированы отъ истребленія молью. За сдѣланныя И. Н. Рукавишниковымъ усовершенствованія, кромѣ 25 золотыхъ и серебряныхъ медалей на выставкахъ въ Н.-Новгородѣ, Москвѣ и Петроградѣ онъ награжденъ особо золотою медалью за усовершенствованіе отъ Главн. Управл. Землеустройства и Земледѣлія и Министерства Торговли и Промышленности, какъ за отличную работу.

Въ Петроградѣ фирма основана въ 1907 году.

Адресъ: Гагаринская ул., 30.

П. А. Лузинъ.

Петръ Александровичъ Лузинъ, владѣлецъ мастерской по изготовленію мужскаго бѣлья, куртокъ, коломянковой одежды и поварскихъ пиджаковъ, родился въ 1881 г. въ Ярославской губ. Мастерская основана лично П. А. Лузинымъ въ 1911 г.

Благодаря добросовѣстному и внимательному отношенію къ дѣлу владѣльца, издѣлія этой мастерской получили широкое распространеніе и по дешевизнѣ и добротности матеріаловъ почти не имѣютъ конкурентовъ.

Мастерская находится въ Петроградѣ, Сѣнная площадь, № 5. Тел. 592—01.



М. Ф. Кирьяновъ.

Михаилъ Федоровичъ Кирьяновъ, владѣлецъ крупной фирмы по изготовленію и продажѣ кучерскаго и ливрейнаго платья, а также медвѣжьихъ, волчьихъ и козьихъ мѣховъ. Въ 1901 г. приобрѣлъ въ Апраксиномъ рынкѣ магазинъ готоваго кучерскаго и ливрейнаго платья, основанный Поповымъ въ 1864 г.

Съ переходомъ магазина къ М. Ф. Кирьянову дѣло стало быстро развиваться. Въ настоящее время фирма

М. Ф. Кирьянова занимаетъ видное мѣсто въ этой отрасли и обслуживаетъ не только столицу, но и всю Россію и даже имѣетъ своихъ кліентовъ за границею.

М. Ф. Кирьяновъ состоитъ поставщикомъ Императорской охоты и двора Е. И. В. Великаго Князя Александра Михайловича.

Фирма находится: Петроградъ. Апраксинъ рынокъ, Большая линія № 347. Телеф. 522-61.

В. Г. Гротъ.

Вильгельмъ Германовичъ Гротъ владѣетъ въ Петроградѣ мастерской для набивки чучель, считающейся одной изъ образцовыхъ.

Чучельное дѣло В. Г. Гротъ изучилъ, какъ страстный охотникъ и любитель. Имя его давно уже извѣстно во многихъ великосвѣтскихъ кружкахъ любителей природы и охоты. Его издѣлія всегда имѣли хорошей спросъ. Это дало ему мысль 8 лѣтъ тому назадъ открыть свою мастерскую для набивки чучель. Усерднымъ трудомъ

онъ быстро развилъ маленькое предпріятіе въ крупное дѣло. Теперь онъ дѣлаетъ уже весьма крупные обороты. Мастерская В. Г. Гротъ за отличную набивку чучель награждена многими медалями на выставкахъ и самыми лестными отзывами заказчиковъ, число которыхъ растетъ съ каждымъ годомъ.

Адресъ мастерской: Петроградъ. Моховая ул. д. 12. Тел. 130-49.



Г. М. Кютманъ.

Гансъ Матвѣевичъ Кютманъ, владѣлецъ мебельно-обойно-драпировочной мастерской, родился въ 1847 г. въ Ревелѣ.

Подготовку къ своему дѣлу получилъ на родинѣ, совершенствуясь затѣмъ въ теченіи 12 лѣтъ въ работѣ у разныхъ столичныхъ фабрикантовъ.

Въ 1880 г. Г. М. Кютманъ открылъ собственное дѣло и сразу же поставилъ его на должную высоту.

Фирма помѣщается: Петроградъ. Офицерская д. 16.

Н. Ф. Горбуновъ.

Николай Федоровичъ Горбуновъ, владѣлецъ декоративной, обоевой и столярной мастерской въ Петроградѣ, родился въ Тверской губ. въ 1866 г.

Изучивъ дѣло въ Россіи и за-границей онъ приобрѣлъ въ столицѣ одну изъ старинныхъ мастерскихъ. Насколько Н. Ф. Горбуновъ сумѣлъ поднять дѣла фирмы, видно изъ

того, что мастерская въ настоящее время завалена заказами.

Работа нѣкоторыхъ отдѣловъ мастерской доведена нынѣшнимъ владѣльцемъ до степени художественности.

Адресъ: Петроградъ. Моховая 39. Телеф. 227-22.

Н. Е. Аксеновъ.

Николай Ефимовичъ Аксеновъ владѣетъ электрической бѣлошвейной мастерской, специальность которой—изготовленіе поварскихъ курточекъ и передниковъ.

Родился Н. Е. Аксеновъ въ 1887 г. въ Ярославской губ. Изучивъ портновское и бѣлошвейное дѣло, онъ въ 1905 г. открылъ собственную небольшую мастерскую, которая благодаря умѣлой постановкѣ дѣла скоро обратила на себя вниманіе заказчиковъ.

Въ настоящее время мастерская Н. Е. Аксенова пользуется самой солидной репутаціей и полнымъ довѣріемъ заказчиковъ и считается одной изъ лучшихъ въ столицѣ мастерскихъ по своей специальности.

Адресъ: Петроградъ. Сѣнная пл. д. 7.

Тел. 519-75.

С. М. Ларинъ.

Степанъ Матвѣевичъ Ларинъ въ настоящее время ведетъ дѣла мебельно-обойной и драпировочной мастерской своей супруги А. Н. Лариной. Свое дѣло онъ открылъ около 25 лѣтъ тому назадъ и, какъ знающій, энергичный и неутомимый работникъ, быстро развилъ молодое предпріятіе, сразу поставилъ его на должную высоту, и приобрѣлъ извѣстность выдающагося обойщика и декоратора.

Много работалъ онъ по украшенію города Петрограда для различныхъ торжественныхъ случаевъ; работалъ С. М. Ларинъ и въ другихъ городахъ тоже по украшенію и убранству ихъ во время торжествъ.

За отличное выполненіе работъ онъ награжденъ на всероссійской нижегородской выставкѣ званіемъ почетнаго гражданина и бронзовою медалью, на всемірной вы-

ставкѣ въ Парижѣ — бронзовою медалью, на выставкѣ Краснаго Креста — серебряною медалью, на кустарной выставкѣ въ Петроградѣ — золотою медалью, на выставкѣ „Дѣтскій Миръ“ въ Таврическомъ дворцѣ тоже золотою медалью. Кромѣ того онъ имѣетъ весьма рѣдкую награду — золотою медалью — полученную имъ на петроградской ремесленной выставкѣ за систематическое обученіе учениковъ, изъ которыхъ фирма С. М. Ларина имѣетъ въ настоящее время свыше 100 опытныхъ мастеровъ.

С. М. Ларинъ состоитъ дѣятельнымъ членомъ во многихъ благотворительныхъ и просвѣтительныхъ учрежденіяхъ.

Мебельно-обойная мастерская находится: Петроградъ. Знаменская ул. 53. Тел. 138—89.

А. А. Зиберъ.

Владѣлецъ мебельной и обойно-декоративной мастерской, Александръ Антоновичъ Зиберъ родился въ 1876 году.

Основалъ свое дѣло онъ лѣтъ шестнадцать тому назадъ, открывъ сначала небольшую мастерскую при самыхъ скромныхъ матеріальныхъ средствахъ, надѣясь исключительно на собственныя силы.

Будучи человѣкомъ энергичнымъ и предприимчивымъ и обладая большими дѣловыми способностями, А. А. Зиберъ постепенно развилъ свое дѣло до весьма крупныхъ размѣровъ. Въ настоящее время его мастерская считается одною изъ самыхъ лучшихъ мастерскихъ мебельно-обойнаго дѣла въ Петроградѣ.

А. А. Зиберъ производитъ работы во многихъ Министерствахъ, напримѣръ: Внутреннихъ Дѣлъ (Департаментъ Полиціи), Министерствѣ Путей Сообщенія и т. д.

Его заказчиками являются главнымъ образомъ представители петроградской знати и высшаго общества.

Превосходно знающій мебельно-обойное дѣло, А. А. Зиберъ лично наблюдаетъ за всѣми работами своихъ мастеровъ, почему работа его мастерской пользуется вполне заслуженною славой за искусное и аккуратное выполненіе заказовъ.

Дѣло А. А. Зиберы развивается съ каждымъ годомъ, чему безъ сомнѣнія предпріятіе главнымъ образомъ обязано личнымъ дѣловымъ качествамъ его владѣльца, неутомимо и упорно трудящагося надъ дальнѣйшимъ развитіемъ и преуспѣяніемъ любимаго имъ дѣла.

Адресъ мастерской: Петроградъ. Моховая ул. д. 30.—Тел. 117—14.



Э. Ф. Мишель.

Эдуардъ Францевичъ Мишель, владѣлецъ фирмы «Ф. Бухартъ» и столярно-токарной мастерской, основалъ свое дѣло въ 1876 году и быстро развилъ его до весьма солидныхъ размѣровъ, а лѣтъ пять тому назадъ приобрѣлъ магазинъ токарныхъ издѣлій, торговавшій подъ фирмою «Ф. Бухартъ». Мастерская Э. Ф. выдѣлываетъ главнымъ образомъ: парты для училищъ, гимнастическіе аппараты, всевозможные аппараты для больницъ и лечебницъ и т. д.

Работа мастерской Э. Ф. Мишель отличается безукоризненною аккуратностью и тщательностью отдѣлки.

Э. Ф. Мишель состоитъ поставщикомъ многихъ гвардейскихъ полковъ и военныхъ училищъ.

Адресъ: Петроградъ. Фонтанкз, 32; мастерской—Симеоновская ул. д. № 6. Телеф. 452-03.

П. С. Абросимовъ.

Петръ Семеновичъ Абросимовъ состоитъ владѣльцемъ мебельно-столярной и позолотной мастерской, подъ фирмою „П. С. Абросимовъ съ С-ми“ въ Петроградѣ.

Основаніе фирмъ положено его отцомъ Семеномъ Абросимовымъ въ 1868 г. Первоначально мастерская исполняла только самые скромные заказы по своей специальности, но со временемъ дѣло совершенствовалось и въ 1901 г. фирма удостоена высокой чести—званія Поставщика Двора Его Величества; кромѣ того одновременно она награждена на выставкахъ мно-

гочисленными медалями за позолотныя и столярно-рѣзные работы, за рамы, иконостасы, мебель и комнатныя украшенія. Своимъ успѣхомъ, популярностью и солидными оборотами фирма всецѣло обязана только энергіи и поразительному трудолюбію П. С. Абросимова, до сихъ поръ ведущаго свое дѣло съ неослабвующей любовью.

Адресъ мастерской: Петроградъ. Вас. Остр, 2-ая линия, собств. д. № 5. Тел. 414—09.



Мебельно-столярныя, рѣзные и токарныя работы изъ дерева.

Столярное дѣло, обнимая собою работы по отдѣлкѣ жилищъ, изготовленію различныхъ издѣлій изъ дерева и, главнымъ образомъ, по производству мебели, какъ и всякое другое, находится въ зависимости, прежде всего, отъ спроса, а затѣмъ и отъ достаточнаго количества матеріаловъ—лѣса, почему большія фабричныя предприятия основываются въ большинствѣ въ мѣстностяхъ, отвѣчающихъ этому второму требованію. Большое значеніе имѣютъ, конечно, и удобные пути сообщенія и близость центральныхъ рынковъ сбыта.

Такъ, напримѣръ, большія производства фанеры, стульевъ, креселъ, скамеекъ, вагоннаго рустика и т. п. расположены преимущественно въ Новорадомскѣ, Петроковской губ. и гор. Ревелѣ.

Затѣмъ гнутая мебель изготавливается, главнымъ образомъ, въ Варшавѣ и отчасти въ губерніяхъ Люблинской, Петроковской и Волынской.

Наконецъ мебель инкрустированная и рѣзная, и обитая выдѣлывается въ Петроградѣ, Москвѣ и др. большихъ городахъ. Механическія же производства мебели, предназначенной для обивки, группируются въ Привислинскомъ краѣ.

Значительное мѣсто среди деревянныхъ издѣлій слѣдуетъ отнести предметамъ укупорки: ящикамъ и бондарной клепкѣ, а также мелкимъ предметамъ, какъ-то: челноки для ткацкихъ станковъ, шпульки для прядильныхъ машинъ, катушки и сапожныя шпильки. Эти послѣднія изготовляются въ огромныхъ количествахъ на фабрикахъ Царства Польскаго и въ Тульской губ.

Рѣзные издѣлія, въ отдѣльности отъ производства мебели, не составляютъ крупной отрасли промышленности и производство ихъ разбросано повсемѣстно.

Почти тоже самое слѣдуетъ сказать и о токарныхъ издѣліяхъ, за исключеніемъ катушекъ, которыхъ выдѣлывается очень много, напримѣръ, въ одномъ Вильманстрандѣ до 100 милліоновъ штукъ.

Возвращаясь къ производству мебели въ Петроградѣ, Москвѣ и другихъ большихъ городахъ надо замѣтить, что, хотя въ этихъ центрахъ переработкѣ подвергается только лѣсъ привозный, здѣсь сосредоточены крупныя мебельныя мастерскія, многія изъ которыхъ вырабатываютъ высоко художественную и стильную мебель.

А. К.

Отдѣль VI

**Средняя и мелкая
промышленность**

Часть III

Предпріятія по строительству домовъ и хозяйственному ихъ содержанию; предпріятія вырабатывающія механическія и другія издѣлія изъ металловъ, изъ дерева и другія.

Н. В. Чайковскій.

Отставной капитанъ I-го ранга Николай Васильевичъ Чайковскій, извѣстный въ настоящее время, какъ талантливѣйшій строитель въ Петроградѣ доходныхъ домовъ, происходитъ изъ стариннаго дворянскаго рода. Родился онъ въ 1852 году.

Съ дѣтства онъ былъ предназначенъ къ морскому дѣлу, а потому опредѣленъ въ Морской кадетскій корпусъ, по окончаніи курса въ которомъ и производства онъ обучался въ минныхъ офицерскихъ классахъ. Впечатлительный и любознательный морякъ стремился все къ новымъ познаніямъ и особенное расположеніе выказывалъ къ технику. И вотъ онъ вступаетъ въ число студентовъ Горнаго института и прослушиваетъ полный курсъ, но этого мало, онъ хочетъ изучить еще и строительно-техническое дѣло. Отечественные образцы его уже не удовлетворяютъ, онъ ѣдетъ за границу и тамъ на мѣстѣ знакомится съ лучшими произведеніями архитектурнаго искусства.

За время своего плаванія на многихъ военныхъ судахъ онъ считался постоянно начальствомъ за серьезнаго, дѣльнаго офицера, умѣвшаго науку и искусство соединять со строгой дисциплиной. Одно время Н. В. Чайковскій командовалъ нынѣ знаменитымъ „Корейцемъ“. Въ чинѣ капитана I-го ранга около 15 лѣтъ тому назадъ онъ вышелъ въ отставку и всецѣло посвятилъ себя строительному дѣлу, которое дало блестяще расц-

вѣсти его недюжиннымъ способностямъ въ этой области.

Н. В. Чайковскій принялся за строительство доходныхъ домовъ, которые быстро росли въ столицѣ при его ближайшемъ участіи. Едва создавался домъ, какъ кто-нибудь его спѣшилъ приобрести, зная что Николай Васильевичъ строитъ дешево и прочно. Между прочимъ нельзя не отмѣтить великолѣпной постройки Н. В. Чайковскимъ на Пре-



ображенской улицѣ дома для судебныхъ установлений. Постройка и осушка этого дома была произведена въ 125 дней, а это срокъ небывалый по скорости въ строительномъ дѣлѣ.

За Н. В. создавалась репутація замѣчательнаго строителя, поэтому понятно, что скромно начатое дѣло теперь разрослось въ грандіозное предпріятіе и Н. В. Чайковскій является собственникомъ многихъ домовъ въ столицѣ.

Послѣднее время Н. В. Чайковскій между прочимъ занятъ проектомъ устройства школы художественнаго производства свѣтовыхъ картинъ, на-

именовавъ ее „Романовскою“ въ память 300-лѣтія царствованія Дома Романовыхъ.

Отзывчивый къ нуждамъ своихъ служащихъ и рабочихъ, Н. В. Чайковскій не чуждъ и общественной благотворительности, какъ дѣятельный членъ многихъ благотворительныхъ и просвѣтительныхъ обществъ Петрограда.

И. А. Шмерко.

Почетный гражданинъ Исая Абрамовичъ Шмерко принадлежитъ къ числу выдающихся столичныхъ инженеровъ-строителей.

Родился онъ въ 1884 г. въ Петроградѣ, гдѣ получилъ образованіе въ коммерческомъ училищѣ, послѣ чего уѣхалъ за границу. Тамъ онъ поступилъ въ политехнической институтъ, въ которомъ и окончилъ курсъ по механическому и строительному отдѣламъ. Въ 1907 г. онъ возвратился въ Россію, и началъ заниматься строительнымъ дѣломъ подѣ просвѣщеннымъ руководствомъ извѣстнаго архитектора-художника Лалевича.

Солидная научная подготовка и цѣлый рядъ ответственныхъ практическихъ работъ окончательно упрочили за И. А. Шмерко выдающееся положеніе въ строительныхъ кругахъ столицы. Не ограничиваясь второстепенной ролью, И. А. Шмерко вскорѣ началъ самостоятельно создавать въ столицѣ большіе доходные дома, обращая при этомъ серьезное вниманіе и на законченность архитектурнаго стиля.

Такъ по его проектамъ и подѣ его непосредственнымъ руководствомъ возникъ 7-этажный домъ на 10 Рождественской ул. д. 17, рассчитанный на 26 барскихъ квартиръ, на углу Мал. Дворянской и Бол. Посадской улицъ въ 6 этажей на 27 барскихъ квартиръ, на углу 7 Рождественской ул. и Рождественскаго пер. въ 7 этажей со смѣшанной системой, комнатной и квартирной. Вообще же дѣятельность И. А. Шмерко развилась за послѣдніе годы весьма широко и годичный оборотъ достигаетъ 1.000.000 руб. при 2.000 рабочихъ, о судьбѣ которыхъ онъ имѣетъ постоянное попеченіе. Кромѣ того И. А. Шмерко принимаетъ живѣйшее участіе во многихъ просвѣтительныхъ и благотворительныхъ обществахъ.

Адресъ: Петроградъ. Рождественскій пер., д. 9. Тел. 142-31.



М. Я. Никифоровъ.

Маркіанъ Яковлевичъ Никифоровъ является однимъ изъ крупныхъ подрядчиковъ асфальтовыхъ, бетонныхъ, канализационныхъ и мостовыхъ работъ въ Петроградѣ.

Къ изученію своей специальности онъ приступилъ еще въ молодые годы, заниматься же самостоятельно подрядами онъ сталъ съ 1901 года. Имѣя весьма ограниченныя средства, онъ бралъ сначала небольшіе подряды, но постепенно дѣло его стало развиваться, благодаря его упорному труду и неослабывающей энергіи. Эти обстоятельства вскорѣ выдвинули его изъ массы мелкихъ работниковъ въ ряды крупныхъ подрядчиковъ. Обороты стали быстро расти и имя его въ строительномъ мирѣ сдѣлалось популярнымъ.

Онъ производилъ многочисленныя работы во многихъ казенныхъ и частныхъ учрежденіяхъ; между прочимъ онъ работалъ въ дворцовомъ и военномъ вѣдомствахъ, въ петроградскомъ почтамтѣ, на Николаевской, Балтійской и Царскосельской жел. дор., въ лейбъ-гвардіи Егерскомъ, Семеновскомъ и Кирасирскомъ полкахъ, при сооруженіи морского и главнаго артиллерійскаго полигоновъ, на многихъ заводахъ и фабрикахъ, а также у нѣкоторыхъ высокопоставленныхъ особъ. За добросовѣстное и аккуратное выполненіе работъ М. Я. Никифоровъ удостоенъ очень многихъ благодарственныхъ отзывовъ.

Послѣдніе время обороты предпріятія возросли до 80.000 руб. въ годъ при 250 рабочихъ, что ясно показываетъ на усиленную дѣятельность и энергію М. Я. Никифорова, относящагося ко всѣмъ работамъ съ особымъ вниманіемъ. Онъ постоянно вездѣ присутствуетъ самъ и вникаетъ во всѣ детали. Этимъ и объясняется успѣхъ его предпріятія.

Постоянно занятый дѣлами, М. Я. Никифоровъ находитъ тѣмъ не менѣе время и для просвѣтительно-благотворительной дѣятельности. Уже около 10 лѣтъ онъ состоитъ предсѣдателемъ совѣта старообрядческой общины въ селѣ Сотниково, Витебской губ., Двинскаго уѣзда. Въ Нарвско-Невскомъ отдѣлѣ общества «Краснаго Креста» онъ состоитъ дѣятельнымъ членомъ и бесплатно ремонтируетъ зданія. Вообще среди лицъ, близко его знающихъ, онъ пользуется репутацией добраго и отзывчиваго человѣка.

Адресъ: Петроградъ. Малковъ пер. домъ № 4. Телеф. 538-38.

С. С. Петровъ.



Сергѣй Сергѣевичъ Петровъ, инженеръ-технологъ и видный подрядчикъ строительныхъ работъ, родился въ 1881 году. Образование получилъ въ Технологическомъ институтѣ. Занимается онъ подрядами съ 1908 года. Изъ построекъ порученныхъ С. С. Петрову и аккуратно выполненныхъ имъ можно отмѣтить: церковь, баракъ для остро-заразныхъ больныхъ при Царскосельскомъ Дворцовомъ госпиталѣ и домъ для служащихъ, автомобильныя мастерскія Петроградскаго Почтамта и нѣсколько домовъ и дачъ частныхъ лицъ. Въ церкви Царскосельскаго Дворцоваго Госпиталя С. С. Петровъ примѣнилъ для купола желѣзо-бетонъ; это первый случай примѣненія въ Петроградѣ при постройкѣ церкви желѣзо-бетона.

Въ настоящее время С. С. Петровъ работаетъ по внутренней отдѣлкѣ въ Царскомъ Селѣ „Палаты хранилища войны Россіи“. Предпріятіе С. С. Петрова развивается съ каждымъ годомъ, а это въ связи съ его энергіей и знаніемъ дѣла, вѣроятно поможетъ ему сдѣлаться однимъ изъ крупнѣйшихъ петроградскихъ подрядчиковъ.

Адресъ: М. Московская, 4-а. Телеф. 197-87.

А. И. Хромовъ.

Техникъ-строитель Адрианъ Ивановичъ Хромовъ принадлежитъ къ числу крупныхъ столичныхъ подрядчиковъ строительныхъ работъ.

А. И. Хромовъ родился въ 1881 г.; образование онъ получилъ въ коммерческомъ училищѣ, послѣ чего отбывалъ воинскую повинность въ кавалеріи и вышелъ въ запасъ со званіемъ прапорщика.

Со строительнымъ дѣломъ онъ ознакомился подъ руководствомъ своего отца, Ивана Сергѣевича Хромова, занимавшагося тоже подрядами на строительныя работы, хотя специальностью послѣдняго были вообще каменные работы.

Самостоятельно вести дѣло А. И. Хромовъ началъ лѣтъ шесть тому назадъ. Главнымъ образомъ онъ производилъ постройки доходныхъ домовъ для частныхъ лицъ.

А. И. Хромовъ состоитъ виднымъ членомъ во многихъ столичныхъ обществахъ взаимнаго кредита, а также принимаетъ дѣятельное участіе въ качествѣ почетнаго члена общества пособія рабочимъ, пострадавшимъ на постройкахъ.

Адресъ: Петроградъ. Пет. Стор., Барочная ул. собств. домъ № 65.



Г. С. Комисаровъ.

Личный почетный гражданинъ Георгій Семеновичъ Комисаровъ принадлежитъ къ числу извѣстныхъ столичныхъ подрядчиковъ малярныхъ и строительныхъ работъ.

Подрядными работами онъ сталъ заниматься съ 1887 г. и постепенно развивалъ дѣло, отличаясь всегда аккуратностью въ работѣ.

На благотворительно-просвѣтительномъ поприщѣ имя его пользуется вполне заслуженнымъ уваженіемъ. Онъ состоитъ членомъ общества пособія рабочимъ, пострадавшимъ на постройкахъ, членомъ попечительнаго совѣта гимназіи Императорскаго Человѣколюбиваго общества, почетнымъ членомъ попечительнаго совѣта технического желѣзнодорожнаго училища на станц. Бологое, попечителемъ церковно-приходской школы въ Мышкинскомъ уѣздѣ, Ярославской губ., кромѣ того съ 1910 г. онъ состоитъ церковнымъ старостою братско-покровскаго храма въ Петроградѣ. За дѣла благотворенія онъ награжденъ двумя серебряными и золотой медалями и званіемъ личнаго почетнаго гражданина, а за труды по украшенію храма получилъ благословенія Св. Синода.

Адресъ: Петроградъ. Курская ул. д. 6. Тел. 540-96.



И. И. Кругловъ.

Извѣстный петроградскій подрядчикъ строительныхъ работъ, потомственный почетный гражданинъ Иванъ Ильичъ Кругловъ родился въ 1859 году.

Отецъ его, Илья Феокистовичъ, занимался главнымъ образомъ подрядами по штукатурнымъ работамъ. Послѣ смерти отца И. И. Кругловъ сталъ заниматься строительнымъ дѣломъ, принимая сначала подряды штукатурныхъ, а позднѣе строительныхъ работъ. Будучи человѣкомъ энергичнымъ, хорошо знакомымъ со своимъ дѣломъ и добросовѣстнымъ, И. И. Кругловъ быстро выдвинулся изъ среды мелкихъ подрядчиковъ и занялъ среди нихъ видное положеніе. Ему было поручено нѣсколько крупныхъ казенныхъ построекъ; изъ нихъ можно отмѣтить постройку казармъ Омскаго полка и постройки пяти казенныхъ винныхъ складовъ въ Псковской и Архангельской губерніяхъ.

Предпримчивый И. И. Кругловъ при постройкѣ виннаго склада въ Архангельскѣ, предвидя недостатокъ мѣстнаго кирпича, открылъ собственный кирпичный заводъ, оборотъ котораго въ настоящее время превышаетъ 50.000 руб. въ годъ. За отличное качество кирпича своего завода И. И. Кругловъ получилъ въ 1903 г. на промышленной выставкѣ въ Ярославлѣ большую серебряную медаль.

Въ петроградскомъ торгово-промышленномъ мирѣ онъ пользуется завидною репутаціею настоящаго дѣлового человѣка и серьезнаго и всѣми уважаемаго промышленнаго дѣятеля.

Въ настоящее время его предпріятія по строительной части настолько разрослись, что годовою оборотъ



превышаетъ 300.000 руб. и, вѣроятно, впредь будетъ также развиваться и расти.

Извѣстенъ И. И. Кругловъ и какъ крупный столичный домовладѣлецъ и общественный дѣятель.

Адресъ: Рузовская ул. 33-2. Тел. 222-33.

И. А. Добрецовъ.

Иванъ Александровичъ Добрецовъ, подрядчикъ строительныхъ и малярныхъ работъ въ Петроградѣ.

Уроженецъ Костромской губ. И. А. Добрецовъ съ дѣтства поселился въ Петроградѣ, гдѣ отчимъ его Д. С. Рѣдкинъ занимался строительными и малярными подрядами. Подъ руководствомъ послѣдняго онъ изучилъ строительное и подрядное дѣло и, съ теченіемъ времени, сталъ его близкимъ помощникомъ, а послѣ смерти Д. С. Рѣдкина повелъ дѣло самостоятельно.

Въ настоящее время И. А. Добрецовъ имѣетъ постоянныя строительныя работы въ Ксеніинскомъ институтѣ, въ богадѣльнѣ имени Цесаревича НИКОЛАЯ АЛЕКСАНДРОВИЧА, въ домѣ инженеровъ путей сообщенія на Бородинской улицѣ; кромѣ того онъ постоянно выполняетъ малярныя работы въ церкви Рождества Христова, въ Христо-Рождественскомъ пріютѣ, въ городской больницѣ Петра Великаго и многихъ частныхъ домахъ.

Въ работахъ И. А. Добрецова занято свыше 150 человѣкъ рабочихъ, преимущественно костромичей.

Въ текущемъ году И. А. Добрецовъ получилъ слѣдующія награды: Grand Prix (золотую медаль и крестъ) въ Парижѣ и двѣ серебрян. медали на выставкахъ: Бессарабскаго сельско-хозяйственнаго общества и Балтійскаго общества.

Адресъ: Петроградъ, Рождественскій пер., 7. Тлф. 175-64



Водопроводная и канализационная контора К. К. Финстервальтера.

Основание этому предприятию было положено въ шестидесятих годах прошлаго столѣтія англичаниномъ Гесліи, занимавшимся фонарнымъ производствомъ и газопроводными работами.

Въ 1883 г. небольшую мастерскую Геслія приобрѣлъ въ собственность Карль Ивановичъ Финстервальтеръ, отецъ нынѣшняго владѣльца, расширившій производство и удостоившійся на всероссійской выставкѣ 1902 г. большой серебряной медали. Послѣ его смерти въ 1903 г. мастерская перешла въ общее владѣніе наслѣдниковъ, а въ 1908 г. единоличнымъ ея хозяиномъ сталъ Карль Карловичъ Финстервальтеръ, который сталъ заниматься исключительно крупными водопроводными и канализационными работами.

Основательно изучивъ эту специальность за границею и реорганизовавъ свое предприятие на новыхъ началахъ, предприимчивый и энергичный Карль Карловичъ при участіи своего брата Курта Карловича быстро развилъ дѣло, достигнувъ годового оборота въ 100.000 руб. при 60—70 рабочихъ въ лѣтнее время, противъ 5—6 тысячъ рублей оборота въ годъ при 8—10 рабочихъ, бывшихъ въ 1908 г. Нѣсколько большихъ и отвѣтственныхъ подрядовъ окончательно упрочили за К. К. Финстервальтеромъ самую солидную репутацію, какъ знатока своего дѣла. Изъ этихъ работъ необходимо указать на устройство въ двухъ поселкахъ подъ Петроградомъ полного водопровода на протяженіи 15 верстъ, а также на оборудованіе въ нѣсколькихъ десяткахъ вновь строящихся въ столицѣ домовъ полныхъ водопроводовъ. Кромѣ работъ крупнымъ строительнымъ конторамъ и подрядчикамъ, фирма самостоятельно производила работы въ министерствѣ Императорскаго двора, въ министерствѣ финансовъ, въ Императорскихъ театрахъ, государственномъ банкѣ, горномъ департаментѣ, главномъ гидрографическомъ управленіи, Исаакіевскомъ соборѣ, городской Калинин-

ской больницѣ, гарнизонномъ стрѣльбищѣ, департаментахъ окладныхъ и неокладныхъ сборовъ и др.

Необходимо также отмѣтить, что контора К. К. Финстервальтера первая изъ однородныхъ предприятий завязала непосредственныя сношенія съ заграничными и русскими заводами, изготовляющими водопроводныя принадлежности, благодаря чему выполняетъ работы дешевле



К. К. Финстервальтеръ.

другихъ фирмъ, переплачивающихъ при покупкѣ товара посредникамъ и комиссіонерамъ.

При конторѣ устроена образцовая выставка предметовъ водопроводной отрасли.

Адресъ: Петроградъ. Офицерская ул., д. 16. Телефоны: 401-55 и 549-65.

П. Г. Дунаевъ.

Павель Григорьевичъ Дунаевъ, извѣстный петроградскій подрядчикъ бетонныхъ работъ, родился въ 1861 году. Собственное дѣло онъ открылъ около 13 лѣтъ тому назадъ.

Ранѣе П. Г. Дунаевъ служилъ въ фирмѣ Гютлера и Л. Л. Эллерсъ, нынѣ не существующей. Благодаря своей энергіи и предприимчивости, а также непрестанному труду, онъ быстро развилъ дѣло и сталъ однимъ изъ видныхъ подрядчиковъ бетонныхъ работъ.

Исполняя тщательно и аккуратно поручаемыя ему работы, П. Г. Дунаевъ достигъ большой популярности среди представителей торгово-промышленнаго міра столицы. Работалъ въ Императорскихъ дворцахъ и многихъ казенныхъ учрежденіяхъ. П. Г. Дунаевъ много жертвуетъ на разныя церковныя нужды и благотворительныя цѣли; онъ состоитъ членомъ нѣсколькихъ благотворительныхъ обществъ.

Адресъ: Петроградъ. Боровая 36, кв. 9. Телеф. 506-43.

Н. А. Клокманъ.

Подрядчикъ трубочистныхъ работъ Николай Александровичъ Клокманъ родился въ 1875 г. въ Ригѣ, гдѣ въ 15-лѣтнемъ возрастѣ онъ и началъ въ качествѣ подмастерья работу у трубочистныхъ дѣлъ мастера В. Блюмера.

Отличаясь прилежаніемъ и любовью къ труду, онъ въ нѣсколько лѣтъ основательно изучилъ трубочистное дѣло и считался однимъ изъ лучшихъ трубочистныхъ мастеровъ. Послѣ смерти своего хозяина, о которомъ онъ сохранилъ самыя лучшія воспоминанія, Н. А. Клокманъ пріѣхалъ въ Петроградъ, гдѣ и основалъ собственное дѣло. Энергіей и упорнымъ трудомъ онъ быстро поставилъ свое предприятие на твердую почву и гарантировалъ ему дальнѣйшее процвѣтаніе. Въ настоящее время у него работаетъ свыше 15 подмастерьевъ.

Среди столичныхъ домовладѣльцевъ Н. А. Клокманъ извѣстенъ, какъ самый добросовѣстный и аккуратный подрядчикъ трубочистныхъ работъ, удостоенный особаго аттестата Петроградской городской управы. Онъ обслуживаетъ многочисленныя частныя дома и многія общественныя зданія, между прочимъ зданіе главнаго штаба, 2-го кадетскаго корпуса и др.

На поприщѣ общественной дѣятельности Н. А. Клокманъ извѣстенъ, какъ членъ многихъ благотворительныхъ и просвѣтительныхъ учреждений.

Контора Н. А. Клокмана по приему подрядовъ и заказовъ находится: Петроградъ. 8-ая Рождественская ул., д. 1—25.

А. С. Валагинъ.

Александръ Сергѣевичъ Валагинъ, владѣлецъ паркетной мастерской, занимается ремесленно-промышленною дѣятельностью съ 1912 года, послѣ смерти отца—Сергѣя Никаноровича Валагина, основавшего дѣло въ 1898 г.

Въ 1912 г. мастерская А. С. Валагина представляла собою уже довольно крупное предпріятіе

Кромѣ частныхъ заказовъ, А. С. работаетъ въ Министерствѣ Иностранныхъ Дѣлъ, въ большомъ Ораніенбаумскомъ дворцѣ и Экспедиціи Заготовленія Государственныхъ Бумагъ. Паркетныя работы мастерской А. С. Валагина всегда отличаются прочностью и тщательностью отдѣлки. Дѣло развивается быстро, чему способствуютъ личныя дѣловыя качества А. С. Валагина.

Мастерская помѣщается: Петроградъ. Разстанная ул. д. 10. Телеф. 504-62.



Г. Б. Цинке.

Густавъ Богдановичъ Цинке является однимъ изъ старѣйшихъ въ Петроградѣ подрядчиковъ трубочистныхъ работъ.

Родился онъ въ городѣ Ашерлебенъ въ 1854 г. Окончивъ образованіе въ 6-классномъ городскомъ училищѣ,

съ 1876 г. Г. Б. Цинке началъ работать уже самостоятельно. Превосходное знаніе дѣла и неутомимая энергія помогли ему скоро выдвинуться въ ряды крупныхъ подрядчиковъ по трубочистнымъ работамъ. Не имѣя ни средствъ ни знакомства, онъ только личнымъ трудомъ завоевалъ свое настоящее положеніе.

Г. Б. Цинке состоитъ въ настоящее время постояннымъ подрядчикомъ трубочистныхъ работъ во дворцахъ: покойнаго Е. И. В. Великаго Князя Алексѣя Александровича, Е. И. В. Принца Александра Петровича и Е. В. Принца Петра Александровича Ольденбургскихъ; въ зданіяхъ главнаго почтамта, Технологическаго Института Императора Николая I, въ зданіяхъ придворнаго управленія, придворной капеллы, оркестра и конюшни, губернскаго правленія и во многихъ другихъ казенныхъ, общественныхъ и частныхъ зданіяхъ.

Свободное время Г. Б. Цинке удѣляетъ дѣятельности въ просвѣтительныхъ и благотворительныхъ учрежденіяхъ. Онъ состоитъ почетнымъ членомъ Императорскаго человѣколюбиваго общества, совѣта дѣтскихъ пріютовъ вѣдомства учреждений Императрицы Маріи, общества „Ясли“, попечительнаго общества о домахъ трудолюбія и во многихъ другихъ. За свою продолжительную благотворительную дѣятельность и усердные труды Г. Б. Цинке неоднократно удостоивался почетныхъ наградъ. Такъ онъ имѣетъ серебряную и золотую медали на Станиславской и Анненской лентахъ и недавно удостоенъ большой золотой медали на Андреевской лентѣ; кромѣ того онъ имѣетъ почетные серебряные знаки Императорскаго человѣколюбиваго общества и общества спасенія на водахъ на Андреевской лентѣ. Вѣдомствомъ учреждений Императрицы Маріи ему предоставлено право ношенія мундира 8-го класса и Императорскимъ человѣколюбивымъ обществомъ мундиръ 7-го класса.

Контора Г. Б. Цинке по приему подрядовъ на трубочистныя работы находится: Петроградъ. Мал. Конюшенная ул., д. 2, кв. 15. Тел. 66-52.



онъ въ 1873 г. пріѣхалъ въ Россію и поступилъ въ Петроградѣ трубочистнымъ подмастерьемъ къ Г. Г. Зегерту, у котораго проработалъ около трехъ лѣтъ.

В. С. Смирновъ.

Василій Сергѣевичъ Смирновъ, владѣлецъ мастерскихъ домово-столярной и паркетной, родился въ 1868 г. Дѣло основаль въ 1899 г., открывъ маленькую столярно-паркетную мастерскую, и выполняя, главнымъ образомъ, заказы частныхъ лицъ.

Издѣлія мастерской В. С. Смирнова всегда отличаются прочностью, благодаря чему за его фирмой установилась солидная репутация и дѣло развилось въ крупное предприятие. Нужно замѣтить, что мастерская обязана своимъ процвѣтаніемъ исключительно энергіи В. С. Смирнова.

Мастерская помѣщается: Петроградъ. Николаевская ул., 46. Телеф. 96-80.

А. А. Николаевъ.

Александръ Александровичъ Николаевъ, владѣлецъ одной изъ старинныхъ въ Петроградѣ паркетныхъ мастерскихъ. Онъ родился въ 1839 г. и съ 1868 г., т. е. почти полвѣка владѣетъ паркетной мастерской.

За это время мастерская А. А. Николаева настилила много тысячъ квадратныхъ саженъ дубоваго паркета въ казенныхъ и частныхъ учрежденіяхъ столицы, дворцахъ, театрахъ и т. д.

Въ послѣднее время А. А. Николаевъ постепенно сокращаетъ дѣло, предполагая совсѣмъ закрыть свое предприятие.

Петроградъ. Невскій пр., 168. Тел. 96—49.

А. С. Николаевъ.

Владѣлецъ водопроводной мастерской и подрядчикъ строительныхъ работъ Александръ Степановичъ Николаевъ, съ 12-лѣтняго возраста былъ отданъ въ ученіе въ одну изъ старинныхъ слесарно-водопроводныхъ мастерскихъ, гдѣ детально изучилъ ремесло и сталъ заниматься имъ самостоятельно. Въ 1900 г. онъ открылъ въ Петроградѣ небольшую слесарно-водопроводную мастерскую и началъ брать подряды по устройству водопроводовъ и канализации и прочихъ работъ съ извѣстными архитекторами академиками. Благодаря энергіи и упорному труду въ 1912 г. оборотъ его дѣла достигалъ уже 100.000 руб. въ годъ. А. С. Николаевъ зарекомендовалъ себя съ лучшей стороны при постройкѣ новыхъ

зданій Вѣдомства Учрежденій Императрицы Маріи, Софійа дѣтскихъ приютовъ, Громовскаго приюта, дома Е. И. В. герцога Лейхтенбергскаго и другихъ казенныхъ и частныхъ домовъ.

За свои труды А. С. Николаевъ получилъ многочисленныя золотыя и серебряныя медали и много благодарственныхъ отзывовъ. Теперь онъ состоитъ почетнымъ членомъ Вѣдомства Учрежденій Императрицы Маріи, Покровской Общины Сестеръ Милосердія и мн. др.

Въ настоящее время онъ принимаетъ подряды на всѣ строительныя работы.

Контора и мастерская А. С. Николаева помѣщаются по Баскову пер. д. 20 - 18. Телеф. 59-72.

К. Г. Эсманъ.

Карлъ Густавовичъ Эсманъ владѣетъ въ Петроградѣ электро-техническимъ кабинетомъ и при немъ складомъ экономическихъ лампочекъ, звонковъ, батарей и др. электротехническихъ принадлежностей.

К. Г. Эсманъ считается знаткомъ электротехники и пользуется репутациею чрезвычайно аккуратнаго добросовѣстнаго производителя работъ.

Онъ принимаетъ подряды по устройству электрическаго освѣщенія, установкѣ и ремонту электромоторовъ, динамо-машинъ, нефтяныхъ двигателей, паровыхъ машинъ и насосовъ, а также паро-гозопроводныхъ работъ.

Кабинетъ К. Г. Эсманъ находится—Б. Московская, 14. Тел. 254-57 и 644-59.

Э. К. Гамштенгель.

Эмилій Карловичъ Гамштенгель, владѣлецъ электро-механической мастерской, родился въ 1879 году. Въ 1908 г. онъ открылъ въ Петроградѣ небольшую мастерскую, однимъ изъ первыхъ начавъ производить ремонтъ кинематографическихъ аппаратовъ и изготовлять таковыя. Въ настоящее время предприятие Э. К. Гамштенгеля занимаетъ видное мѣсто, съ успѣхомъ обслуживая кинематографическое дѣло.

Мастерская Э. К. Гамштенгеля имѣетъ золотыя ме-

дали за экспонаты на сельско-хозяйственныхъ выставкахъ въ Кривомъ Рогѣ (1911 г.) и въ Миллеровѣ, Донской обл. (1912 г.). Кромѣ этого на выставкѣ международнаго хозяйства въ Парижѣ (1913 г.) Э. К. Гамштенгелю былъ присужденъ Grand-Prix за аппаратъ его изобрѣтенія, изготовленный въ собственной мастерской.

Мастерская помѣщается въ Петроградѣ—Забалканскій пр., 31—2. Тлф. 97-61 и 545-75.

М. Д. Шихинъ.

Михаилъ Дмитріевичъ Шихинъ, владѣлецъ электро-механическаго завода и мастерской, родился въ 1862 году.

Въ 1886 году онъ открылъ небольшую электро-механическую мастерскую. Благодаря своему упорному труду и знанію дѣла онъ постепенно довель свое предпріятіе до крупныхъ размѣровъ, работая главнымъ образомъ для Морского Министерства, а также для Путиловскаго, Петроградскаго Металлическаго и другихъ заводовъ.

Заказы поручаемые М. Д. Шихину выполняются имъ тщательно и аккуратно, что въ связи съ его энергіею послужило основой развитія дѣла и настоящаго отличнаго положенія его предпріятія. За труды на пользу развитія отечественной промышленности М. Д. Шихинъ въ 1906 году Высочайше награжденъ званіемъ потомственнаго почетнаго гражданина.

М. Д. Шихинъ состоитъ членомъ 2-го общества взаимнаго кредита и членомъ общества взаимнаго кредита Петроградскаго уѣзнаго земства. Кромѣ того онъ состоитъ дѣятельнымъ членомъ общества оказанія помощи сиротамъ обоого пола, оставшимся послѣ смерти проживавшихъ на Петроградской сторонѣ родителей, умершихъ отъ холеры и другихъ эпидемическихъ болѣзней.

Контора и заводъ М. Д. Шихина помѣщаются: Петроградъ, Пет. ст., Бол. Гребецкая ул., 59. Тел. 461-23.



К. М. Шмидтъ.



Карль Михайловичъ Шмидтъ, владѣлецъ физико-механической мастерской, родился въ 1862 году. Настоящее дѣло приобрѣлъ въ 1900 г. отъ А. К. Прокте, когда предпріятіе это находилось въ довольно печальномъ положеніи.

Ему пришлось вложить много труда и знанія, чтобы поставить дѣло на прочныхъ основаніяхъ. Обладая большею энергіею, знаніями и трудоспособностью, К. М. Шмидтъ не только удачно справился со своею задачею, но расширил предпріятіе, зарекомендовалъ его съ лучшей стороны и превратилъ его въ первоклассную физико-механическую мастерскую.

Не мало способствовало этому и изобрѣтеніе К. М. Шмидта—особый штампъ для клейменія желѣзнодорожныхъ шпаль, который получилъ громадное распространеніе. Въ настоящее время мастерская выдѣлываетъ эти штампы въ громадномъ количествѣ почти для всѣхъ рос. сійскихъ казенныхъ желѣзныхъ дорогъ.

Кромѣ того мастерская изготовляетъ съ большимъ успѣхомъ слѣдующіе приборы: аппараты для измѣренія теченія воды, системы Вальтмана и аппараты системы инж. Онофровича для опредѣленія состоянія рельсоваго

пути съ регистраціей на ленточной бумагѣ и часами, нивеллиры и пр. Много изобрѣтательныхъ приборовъ поставляется Министерству Земледѣлія и разнымъ петроградскимъ заводамъ.

Такимъ образомъ К. М. Шмидтъ блестяще доказалъ, что упорнымъ трудомъ и добросовѣстнымъ отношеніемъ къ дѣлу всегда можно достигнуть желаемыхъ результатовъ и заслужить уваженіе окружающихъ. Мастерская находится: Петроградъ, Флюговъ пер. д. 29.

А. П. Романовъ

Александръ Платоновичъ Романовъ, владѣлецъ электро-автомобильной мастерской и учредитель первой въ Россіи школы шоферовъ, родился въ 1864 г. Открылъ свою мастерскую и основалъ школу шоферовъ онъ въ 1910 году.

Не смотря на сравнительно недавнее существованіе школа его дала уже много опытныхъ и хорошо знающихъ дѣло шоферовъ и механиковъ.

А. П. Романовъ поставилъ преподаваніе въ школѣ по заграничному методу:—учащіяся, изучая дѣло ѣзды на автомобиляхъ теоретически и практически, въ тоже время работаютъ подъ руководствомъ мастеровъ электро-моторной мастерской.

Благодаря энергіи А. П. Романова и умѣнію правильно вести дѣло, предпріятіе его быстро развивается и въ настоящее время оборотъ мастерской превышаетъ 30.000 руб. въ годъ.

Въ 1912 г. онъ открылъ 1-я курсы кинематографическихъ механиковъ и техниковъ. Вмѣстѣ съ этимъ имъ при своей мастерской открыто отдѣленіе для починки кинематографическихъ аппаратовъ и установки всѣхъ электрическихъ оборудованій. Преподавателями на курсы онъ пригласилъ опытныхъ специалистовъ кинематографическаго дѣла.

Курсы эти получили въ настоящее время самую широкую популярность, а потому количество лицъ, занимающихся на нихъ, быстро растетъ.

Очевидно, курсы А. П. Романова въ самомъ недалекомъ будущемъ сдѣлаются разсадникомъ знатоковъ кинематографическаго дѣла въ Россіи.

Контора мастерской и курсовъ шоферовъ и кинематографическихъ техниковъ помѣщаются: Петроградъ Измайловскій полкъ, 2 рота д. 21.

Мастерская и курсы: Петроградъ, Рузовская ул. д. 11. Тел. 489-08



П. Т. Клейнъ.

Петръ Томасовичъ Клейнъ имѣетъ въ Петроградѣ одну изъ прекрасно оборудованныхъ автомобильныхъ мастерскихъ, которою онъ владѣетъ около 6 лѣтъ.

Относясь внимательно къ дѣлу, которое онъ прекрасно изучилъ на практикѣ, и постоянно самъ вникая во всѣ детали поручаемыхъ ему заказовъ по починкѣ автомобилей и ихъ частей, П. Т. Клейнъ зарекомендовалъ себя опытнымъ и добросовѣстнымъ мастеромъ и быстро расширилъ кругъ своихъ постоянныхъ заказчиковъ.

Въ настоящее время его предпріятіе занимаетъ въ Петроградѣ весьма видное положеніе среди автомобильныхъ мастерскихъ, какъ по своимъ оборотамъ, такъ и по оборудованію всѣми приспособленіями, требуемыми новѣйшею автомобильною техникою. Все это вмѣстѣ взятое, создало фирмѣ П. Т. Клейна солидную репутацію и въ торгово-промышленныхъ кругахъ.

Адресъ мастерской: Петроградъ. Литейный пр. д. 52. Тел. 91-19.



К. К. Вакуленко.

Ксенофонтъ Корниловичъ Вакуленко (Вакула) родился въ 1890 г. Изучивъ въ совершенствѣ постановку автомобильнаго дѣла въ Петроградѣ онъ въ 1911 г. открылъ собственный автомобильный гаражъ, отдавая автомобили на прокатъ и занимаясь таксо-моторнымъ дѣломъ.

Отличаясь роскошною отдѣлкою и необходимыми удобствами, автомобили К. К. Вакуленко успѣшно обслуживаютъ столичную публику, весьма избалованную въ этомъ отношеніи, имѣя постоянный спросъ среди многихъ высокопоставленныхъ лицъ.

Предпріятіе К. К. Вакуленко развивается съ каждымъ годомъ и считается однимъ изъ лучшихъ частныхъ гаражей.

К. К. Вакуленко состоитъ членомъ Петроградскаго пригороднаго общества взаимнаго кредита.

Контора и гаражъ находятся: Петроградъ. Захарьевская ул. д. 3. Тел. 193-39.

М. К. Цыбульскій.

Почетный мировой судья Михаилъ Карловичъ Цыбульскій—известный спортсменъ, горячо любящій автомобильное дѣло. Онъ имѣетъ въ Нижнемъ-Новгородѣ таксо-моторное предпріятіе, прекрасно поставленное, а въ Петроградѣ и таксо-моторное и мастерскую автомобильнаго дѣла.

Кромѣ этого М. К. Цыбульскій состоитъ представителемъ нѣсколькихъ англійскихъ фабрикъ автомобилей и въ числѣ ихъ фабрики Люстихъ-Брюстонъ.

Оборотъ всѣхъ автомобильныхъ предпріятій М. К. Цыбульского достигаетъ 250.000 рублей въ годъ.

А. Ф. Гюссе.

Александръ Федоровичъ Гюссе, владѣлецъ известной въ Петроградѣ слесарно-механической и водопроводной мастерской, родился въ 1851 году.

Тридцать лѣтъ тому назадъ онъ основалъ небольшую слесарно-механическую мастерскую и сталъ брать подряды на водопроводныя работы.

Въ настоящее время дѣло его расширилось, а добросовѣстное отношеніе къ интересамъ заказчиковъ гарантируетъ мастерской А. Ф. Гюссе дальнѣйшее процвѣтаніе.

Контора и мастерская: Петроградъ. Фонтанка, 47.

Н. Г. Сургаило.

Николай Григорьевичъ Сургаило состоитъ въ настоящее время владѣльцемъ автомобильной и слесарно-механической мастерской, открытой имъ въ Петроградѣ по Измайловскому пр., д. 31, 1-го января 1914 г. Въ мастерской производится ремонтъ автомобилей и ихъ частей, сварка металловъ, а также продажа аппаратовъ и принадлежностей для сварки и рѣзки металловъ.

Полученіемъ весьма крупныхъ казенныхъ заказовъ мастерская гарантировала успѣшное развитіе своихъ дѣлъ. Всѣ работы производятся подъ личнымъ наблюдениемъ Н. Г. Сургаило, въ совершенствѣ изучившаго слесарно-механическое дѣло на крупнѣйшихъ казенныхъ заводахъ, гдѣ онъ прослужилъ около 15 лѣтъ, послѣ окончанія курса въ реальномъ училищѣ.

И. М. Басклѣвъ.

Иванъ Матвѣевичъ Басклѣвъ въ настоящее время владѣетъ газо-водопроводной мастерской и состоитъ однимъ изъ крупныхъ подрядчиковъ водопроводныхъ работъ, которыми занимается съ 1901 г.

Обладая большими дѣловыми способностями и будучи человекомъ весьма энергичнымъ, онъ быстро выдвинулся изъ массы мелкихъ подрядчиковъ и зарекомендовалъ себя въ торгово-промышленномъ мирѣ Петрограда. Имъ произведено нѣсколько ответственныхъ работъ въ зданіяхъ Министерства Путей Сообщенія, Синодальнаго подворья, фабрики Азиберга и во многихъ казенныхъ учрежденіяхъ.

Всѣ произведенныя имъ работы отличаются тщательностью исполненія и аккуратностью. За добросовѣстную работу онъ имѣетъ много благодарственныхъ отзывовъ и письменныхъ благодарностей.

Въ настоящее время оборотъ предпріятія И. М. Басклѣва достигаетъ 60.000 руб. въ годъ. Безъ сомнѣнія, этому хорошо поставленному дѣлу предстоитъ блестящее будущее.

И. М. Басклѣвъ состоитъ членомъ многихъ благотворительныхъ учреждений, почетнымъ старшиною совѣта дѣтскихъ приютовъ Вѣд. Учр. Имп. Маріи, членомъ общества благотворенія въ память 19 февраля 1861 года и другихъ.

За благотворительную дѣятельность онъ награжденъ золотой и серебряной медалями.

Мастерская И. М. Басклѣва: Петроградъ, Казначейская, 4. Телеф. 450-30.

В. А. Клейнъ.

Вильгельмъ Августовичъ Клейнъ, владѣлецъ мастерской физическихъ и химическихъ инструментовъ, родился въ 1865 году. Предпріятіе, принадлежащее въ настоящее время В. А. Клейну, основано въ 1862 г. Францемъ Грейнеръ. Къ В. А. Клейну оно перешло въ 1896 г. Будучи человекомъ энергичнымъ и хорошо знающимъ свое дѣло, В. А. Клейнъ постепенно сталъ развивать предпріятіе и довелъ его до весьма солиднаго и почетнаго положенія. Мастерская В. А. Клейна приготовляетъ въ большомъ количествѣ стеклянные физико-химическіе инструменты для лабораторій, химическихъ заводовъ и горно-промышленныхъ предпріятій, при чемъ, нужно замѣтить, что инструменты мастерской В. А. Клейнъ расходятся по всей Россіи и отличаются всегда прочностью и аккуратностью соединенными съ тщательностью отдѣлки. В. А. Клейнъ состоитъ поставщикомъ технического комитета главнаго управленія неокладныхъ сборовъ казенной продажи питей, технологическаго института и многихъ крупныхъ петроградскихъ лабораторій и химическихъ заводовъ.



На международной выставкѣ пивоваренія въ 1909 г. въ Петроградѣ мастерская В. А. Клейна получила большую серебрянную медаль.

Много помогаетъ В. А. въ веденіи дѣлъ предпріятія сынъ его, Эрихъ Вильгельмовичъ Клейнъ. Мастерская В. А. Клейнъ помѣщается: Петроградъ. Забалканскій пр., д. 22. Телеф. 490-47.

Г. Я. Чуюнъ.

Владѣлецъ мастерской эмалированныхъ издѣлій и вывѣсокъ, Григорій Яковлевичъ Чуюнъ родился въ 1883 году.

Основаль онъ свое предпріятіе въ 1902 году, открывъ сначала небольшую мастерскую, которую быстро расширилъ и вскорѣ открылъ вторую такую же мастерскую эмалированныхъ издѣлій.

Ведя дѣло съ большимъ умѣніемъ, онъ всегда обращалъ вниманіе на качество выпускаемыхъ издѣлій, самъ внимательно наблюдая за ходомъ работъ и входя во всѣ детали дѣла; поэтому всѣ издѣлія мастерскихъ Г. Я. Чуюна отличаются искусною работою и тщательностью отдѣлки.

Въ 1911 г. на торгово-промышленной выставкѣ въ Римѣ фирма Г. Я. Чуюнъ получила *grata-rix*. Кромѣ того Г. Я. Чуюнъ имѣетъ за произведенныя работы много благодарственныхъ отзывовъ отъ разныхъ лицъ и учрежденій. Неумолимо трудясь и работая надъ дѣльшимъ развитіемъ онъ довелъ предпріятіе до весьма солидныхъ размѣровъ.

Фирма Г. Я. Чуюна имѣетъ отдѣленія: въ Москвѣ— на Тверской ул. въ домѣ № 29 и Ригѣ на Бастіонной ул. въ домѣ № 9-а, главная же контора помѣщается въ Петроградѣ въ д. № 53 по Невскому проспекту.

Въ петроградскомъ торгово-промышленномъ мирѣ Г. Я. Чуюнъ пользуется большою популярностью, твердо установившеюся, серьезнаго, дѣловаго человека и энергичнаго промышленника. Подобная репутация вполне заслужена, такъ какъ все дѣло своимъ развитіемъ и настоящимъ блестящимъ положеніемъ обязано только дѣловымъ способностямъ Г. Я. Чуюна и его упорному, непрерывному труду; при этомъ необходимо отмѣтить, что производство эмалированныхъ издѣлій и вывѣсокъ фирмы Г. Я. Чуюнъ, нельзя сравнивать съ общимъ живописнымъ дѣломъ по изготовленію вывѣсокъ, производство Г. Я. Чуюна имѣетъ особую специальность «художественно-эмалированныхъ издѣлій» и является въ этой отрасли единственнымъ во всей Россіи.

Отдѣль VII

Внѣшняя торговля

Часть I

Таможенное законодательство.—Статьи о новыхъ рынкахъ сбыта.—Экспортныя палаты.—Хроника.

Таможенные обрядности

I

По отпуску товаровъ за границу.

Дѣйствующія нынѣ правила объ отпускѣ товаровъ за границу установлены были закономъ 6 Іюня 1906 года, составившимъ содержаніе раздѣла III Устава Таможеннаго. Такъ какъ правила эти представляются во многихъ отношеніяхъ уже не отвѣчающими современнымъ условіямъ нашей вывозной торговли, министръ финансовъ поручилъ особому совѣщанію при департаментѣ Таможенныхъ Сборовъ пересмотрѣть ихъ съ точки зрѣнія возможности дальнѣйшаго упрощенія таможенныхъ обрядностей. Въ трудахъ этого совѣщанія приняли участіе, кромѣ представителей заинтересованныхъ вѣдомствъ, представители биржевыхъ комитетовъ Петрограда, Москвы, Варшавы, Одессы, Либавы, Ревеля и другихъ главнѣйшихъ торговыхъ городовъ Имперіи, а также совѣта съѣздовъ представителей промышленности и торговли.

На трудахъ указаннаго междувѣдомственного совѣщанія и основанъ, принятый въ концѣ сессіи Гос. Думой и Гос. Совѣтомъ проектъ «пересмотра III раздѣла Устава Таможеннаго объ отпускѣ товаровъ за границу».

Главнѣйшія упрощенія таможенныхъ формальностей, предлагаемая разсматриваемымъ законопроектomъ, заключаются въ слѣдующемъ. Дѣйствующій Уставъ Таможенный (ст. 653) требуетъ подачи въ таможенные учрежденія отдѣльныхъ отвозныхъ вѣдомостей на партіи товаровъ, принадлежащихъ разнымъ лицамъ. Проектъ, въ соотвѣтствіи съ потребностями практики, разрѣшаетъ показывать въ одной и той же отвозной вѣдомости товары, принадлежащіе не только одному, но также и нѣсколькимъ лицамъ. Засимъ, согласно ходатайству купечества, въ изыятіе изъ существующихъ правилъ, требующихъ обозначенія въ отвозныхъ вѣдомостяхъ отпускнуго товара торговымъ его наименованіемъ (п. 2 ст. 653 Уст. Тамож.), проектъ разрѣшаетъ показывать

въ отвозныхъ вѣдомостяхъ товары неизвѣстными по качеству, при томъ, однако, условіи, чтобы за таковое показаніе съ товаротправителей взыскивалась 3⁰/₀-ная пеня съ оказавшагося по досмотру пошлиннаго товара. Въ видахъ облегченія отпуска за границу разныхъ сельско-хозяйственныхъ продуктовъ небольшими партіями, повышена съ 50 до 100 р. норма общей стоимости партіи беспошлинныхъ товаровъ, которые можно вывозить по словеснымъ заявленіямъ, безъ подачи отвозныхъ вѣдомостей.

Далѣе, проектомъ отмѣняется обязательное опломбированіе товаровъ, досмотрѣнныхъ во внутренней таможнѣ и отправляемыхъ въ пограничную таможню для вывоза за границу; допускается нагрузка на суда въ воскресные и праздничные дни, наравнѣ съ беспошлинными товарами, также и товаровъ пошлинныхъ и вывозимыхъ на льготныхъ основаніяхъ и дозволяется таможнѣ отпускать судно за границу немедленно послѣ нагрузки, до уплаты причитающихся съ товаровъ платежей, при условіи представленія товаротправителями опредѣленнаго обезпеченія. Наконецъ, проектъ болѣе подробно, чѣмъ дѣйствующій нынѣ Уставъ Таможенный, регулируетъ вопросъ относительно особаго вознагражденія таможенныхъ чиновниковъ и досмотрщиковъ, командируемыхъ для исполненія таможенныхъ обрядностей надъ отпускаемыми товарами въ мѣста, находящіяся внѣ таможенныхъ учреждений, и нѣсколько понижаетъ, согласно ходатайству купечества, размѣры взысканія за неправильныя показанія въ отвозныхъ документахъ свѣдѣній о вывозимыхъ за границу товарахъ. Таковы главнѣйшія измѣненія, предлагаемая разсматриваемымъ законопроектomъ. Независимо отъ сего, проектъ вноситъ въ Уставъ Таможенный рядъ измѣненій свойства кодификаціоннаго.

II

По Азіатской торговлѣ.

Раздѣлъ седьмой Таможеннаго Устава посвященъ особымъ правиламъ о привозѣ и отпускѣ товаровъ въ Астраханской таможнѣ и въ таможенныхъ учрежденіяхъ Кавказскаго края, Туркестанскаго генералъ-губернаторства, области Семипалатинской и Сибири. Постановленія, входящія въ составъ этого раздѣла, основаны на отдѣльныхъ узаконеніяхъ, изъ которыхъ многія изданы въ пер-

вой половинѣ минувшаго вѣка и притомъ въ значительной мѣрѣ между собой несогласованы.

Въ частности, въ нѣкоторыхъ статьяхъ, касающихся азіатской торговли, содержатся постановленія, нынѣ уже утратившія дѣйствительное значеніе. Далѣе, въ цѣломъ рядѣ статей находятся постановленія, содержащія болѣе строгія требованія въ отношеніи торговли азіат-

ской, чѣмъ европейской, многія же статьи являются повтореніемъ постановленій международныхъ договоровъ. Затѣмъ, въ нѣкоторыхъ статьяхъ содержатся постановленія, одинаковыя съ общими правилами, относящимися къ европейской торговлѣ, а въ иныхъ имѣются лишь указанія на примѣненіе въ извѣстныхъ случаяхъ означенныхъ общихъ правилъ. Наконецъ многія изъ относящихся къ означенной торговлѣ постановленій имѣютъ исключительно инструкціонный характеръ.

Въ устраненіе отмѣченныхъ недостатковъ дѣйствующаго Таможеннаго Устава бывшимъ министромъ финансовъ статсъ-секретаремъ Коковцевымъ былъ разработанъ законопроектъ, направленный къ пересмотру дѣйствующаго законодательства.

При этомъ министръ финансовъ признавалъ своевременнымъ и целесообразнымъ произвести *обединеніе всей нашей азіатской торговли въ таможенномъ отношеніи съ торговлею по прочимъ границамъ Имперіи, за*

исключеніемъ лишь торговли въ предѣлахъ туркестанскаго генераль-губернаторства, Семипалатинской области, по границѣ Томской губерніи и по берегамъ рѣкъ Пянджа и Аму-Дарьи и въ Бухарской таможенѣ, гдѣ, согласно ст. 950 Уст. Тамож., министру финансовъ предоставляется устанавливать особые правила таможеннаго дѣлопроизводства, такъ какъ на этой окраинѣ въ настоящее время введеніе въ дѣйствіе въ полномъ объемѣ общеевропейскихъ таможенныхъ порядковъ вызвало бы существенныя затрудненія.

Какъ Государственная Дума, такъ и Гос. Совѣтъ, находя, что законопроектъ, въ общемъ, вполне удовлетворительно разрѣшается вопросъ о согласованіи правилъ о таможенныхъ обрядностяхъ по азіатской торговлѣ съ современными требованіями, одобрили его, ограничившись лишь внесеніемъ въ проектъ немногихъ измѣненій, касающихся, главнымъ образомъ, его изложенія.

Возвратъ пошлинъ

Наиболѣе крупнымъ явленіемъ промышленнаго законодательства послѣдняго времени, направленнаго къ облегченію развитія русскаго экспорта на заграничные рынки, является принятый въ текущемъ году Государственной Думой и Государственнымъ Совѣтомъ законопроектъ о возвратѣ пошлинъ.

Возвратъ при вывозѣ нѣкоторыхъ издѣлій пошлинъ, за употребленные при выдѣлкѣ ихъ матеріалы и машины, установленъ еще съ 1892 г.—первоначально для хлопчатобумажныхъ издѣлій, а затѣмъ онъ постепенно распространялся и на нѣкоторыя другія произведенія нашей фабрично-заводской промышленности.

Но до сихъ поръ эта льгота примѣнялась робко и неувѣренно. Теперь мы впервые получили законопроектъ, ставящій вопросъ въ общей формѣ и разрѣшающій его въ положительномъ смыслѣ.

Нельзя упускать изъ вида при разсмотрѣніи этого вопроса отличительной особенностью нашего таможеннаго тарифа по сравненію съ тарифомъ западно-европейскихъ государствъ.

Установленный въ 1891 г., и, въ существѣ своемъ, примѣняемый и нынѣ, тарифъ представляется покровительственнымъ въ равной мѣрѣ какъ для отраслей фабрично-заводскаго производства, такъ и для отраслей добывающей промышленности. Этимъ онъ существенно отличается отъ тарифовъ западно-европейскихъ государствъ, допускающихъ сырье къ беспошлинному привозу, за отсутствіемъ или за недостаткомъ туземнаго. При принятой у насъ системѣ таможенно-тарифнаго покровительства, наша обрабатывающая промышленность несетъ на себѣ естественныя дополнителныя, по сравненію съ иностранною промышленностью, расходы въ видѣ пошлинъ, которыя обезпечиваютъ у насъ добычу сырья. По тѣмъ же причинамъ и въ стоимости орудій, необходимыхъ для фабрично-заводскаго производства, а равно и матеріаловъ, употребляемыхъ при переработкѣ сырья, включаются пошлины, ихъ ограждающія, въ значительно большемъ размѣрѣ, чѣмъ то установлено на западѣ. Такимъ образомъ, дабы поставить нашего производителя въ равныя условія съ иностраннымъ, необходимо возмѣщать ему при вывозѣ издѣлій тѣ пошлины, которыя онъ уплачиваетъ за сырье, машины и матеріалы производства и которыя ложатся дополнительнымъ налогомъ на экспортируемыя издѣлія.

Что касается того, на какія именно издѣлія признано настоящимъ законопроектъ желательнымъ распространеніе принципа возврата пошлинъ при вывозѣ, то въ первую очередь слѣдуетъ отмѣтить издѣлія хлопчатобумажныя, льняныя и пеньково-джутовые, шерстяныя и полушерстяныя ткани и вязаныя издѣлія, затѣмъ мѣдныя издѣлія, канительныя нити изъ недрагоценныхъ металловъ, пряженныя и мишурныя издѣлія, резиновыя издѣлія и спички. Резиновую обувь финансовая коммиссія Гос. Думы исключила изъ числа издѣлій, къ которымъ должна примѣняться льгота по возмѣщенію таможенныхъ пошлинъ, на томъ основаніи, что нашъ экспортъ резиновой обуви, повидимому, достаточно окрѣпъ на мировомъ рынкѣ и ни въ какомъ покровительствѣ не нуждается.

Кромѣ возврата пошлинъ за употребленные при выдѣлкѣ вывозимыхъ издѣлій матеріалы и машины, законопроектъ устанавливаетъ еще—*безпошлинный привозъ иностранныхъ продуктовъ для изготовленія отпускныхъ товаровъ*. Эту мѣру финансовая коммиссія Гос. Думы признала возможнымъ одобрить при условіи 1) чтобы необходимое безпристрастіе въ предоставленіи упомянутой льготы было по возможности обезпечено внесеніемъ въ законопроектъ условія о томъ, чтобы всѣ безъ исключенія ходатайства о предоставленіи льготы поступали на разсмотрѣніе Совѣта Министровъ, и 2) чтобы законъ былъ введенъ въ этой части лишь въ видѣ временной мѣры на 10 лѣтъ, причемъ разрѣшенія, которыя будутъ выданы Совѣтомъ Министровъ отдѣльнымъ предпріятіямъ на безпошлинный привозъ иностранныхъ продуктовъ, никоимъ образомъ не должны служить препятствіемъ для общей отмѣны въ законодательномъ порядкѣ безпошлиннаго привоза товаровъ, если мѣра эта будетъ признана необходимою. Вмѣстѣ съ тѣмъ финансовая коммиссія признала, что, до истеченія срока дѣйствія проектируемаго закона, министромъ торговли и промышленности, какъ только на опытѣ выяснятся послѣдствія предоставленія настоящей льготы для отдѣльныхъ отраслей промышленности, могли бы быть выработаны соотвѣтственные законопроекты въ видахъ фиксаціи предоставленныхъ льготъ законодательнымъ путемъ.

Государственная Дума одобрила объ мѣры съ оговорками, предложенными финансовой коммиссіей.

Государственный Совѣтъ также вполне присоединился къ предположеніямъ Гос. Думы, за исключеніемъ той части, которая касается резиновой обуви. Исключеніе Гос. Думой резиновой обуви изъ издѣлій, къ которымъ должна примѣняться льгота по возврату таможенныхъ пошлинъ, признано финансовой комиссіей Гос. Совѣта (докладчикъ—П. А. Сабуровъ) нецѣлесообразнымъ.

Не считая, однако, возможнымъ настаивать на установленіи означенной льготы, финансовая комиссія признала необходимымъ указать, что въ случаѣ, если вывозъ резиновой обуви изъ Россіи сократится или при-

станвится въ своемъ ростѣ, весьма желательно было бы, чтобы министръ торговли и промышленности возобновилъ передъ законодательными установленіями, въ цѣляхъ облегченія нашимъ резиновымъ фабрикамъ конкуренціи на западно-европейскихъ рынкахъ съ тѣми же издѣліями американскаго происхожденія, ходатайство свое о возвратѣ за вывозимую за границу резиновую обувь таможенныхъ пошлинъ, уплаченныхъ за употребленные при выдѣлкѣ этой обуви каучукъ и гутаперчу.

Въ общемъ собраніи Гос. Совѣта 21 марта с. г. законопроектъ принятъ въ редакціи Гос. Думы.

Заграничная торгово-промышленная Агентура.

Закономъ 28 мая 1912 года были учреждены должности агентовъ министерства торговли и промышленности за границею во всѣхъ важнѣйшихъ государствахъ.

Полторагодовой опытъ примѣненія этого закона съ несомнѣнностью подтвердилъ пользу учрежденія заграничной торгово-промышленной агентуры, но, вмѣстѣ съ тѣмъ, выяснилъ и необходимость дальнѣйшаго развитія института агентовъ въ смыслѣ принятія ряда мѣръ, направленныхъ къ устраненію недочетовъ, обнаружившихся въ современной постановкѣ этого учрежденія.

Такъ, прежде всего, ощущается необходимость въ увеличеніи числа секретарей при всѣхъ тѣхъ агентахъ, которымъ поручены обширные районы. Въ настоящее время выяснилась особая потребность въ учрежденіи должности секретарей для агентствъ въ городахъ Константинополь, Марсели, Франкфуртъ-на-Майнѣ, Ургѣ, Вашингтонѣ и Шанхаѣ.

Засимъ, со всей очевидностью выяснилась совершенная недостаточность кредитовъ, отпускаемыхъ на содержаніе заграничной агентуры министерства торговли и промышленности. По произведеннымъ министерствомъ вычисленіямъ всѣ расходы по содержанію за границею агентовъ, министерства торговли и промышленности и ихъ секретарей выразятся въ общей суммѣ 231.300 р. въ годъ. Нынѣ ассигнуется на тотъ же предметъ по 159.500 р. въ годъ.

Министерство торговли и промышленности внесло поэтому въ законодательныя учрежденія особый законопроектъ объ усиленіи кредита, отпускаемаго на содержаніе агентовъ и объ учрежденіи должностей секретарей при нѣкоторыхъ агентахъ. Законодательныя учрежденія не возражали противъ предположеній вѣдомствъ. Комиссія Гос. Думы по законодательнымъ предположеніямъ обратила, однако, вниманіе министерства торговли на нижеслѣдующее: въ силу ст. 2 отд. II зак. 28 мая 1912 г. нѣкоторые агенты состоятъ, между прочимъ, при генеральныхъ консульствахъ и консульствахъ. Такое положеніе имѣетъ послѣдствіемъ то, что означенные агенты считаются какъ бы состоящими при консульствахъ въ числѣ всѣхъ прочихъ его чиновниковъ, т. е. принимаются за подчиненныхъ консуламъ лицъ, что имѣетъ вредное вліяніе на исполненіе агентами возложенныхъ на нихъ обязанностей, такъ какъ они, не пользуясь достаточнымъ авторитетомъ, стѣснены въ собраніи необходимыхъ для нихъ свѣдѣній. Кромѣ того, комиссія обратила вниманіе и на то обстоятельство, что границы мѣстностей, подлежащихъ вѣдѣнію агентовъ

министерства торг. и пром., не совпадаютъ съ границами территоріи, на которую распространяется компетенція консуловъ, что, въ свою очередь, не соотвѣтствуетъ постановленіямъ дѣйствующаго закона, въ силу котораго агенты эти состоятъ при консульствахъ. По этимъ соображеніямъ комиссія признала необходимымъ указать въ законѣ, что агенты министерства торговли и промышленности состоятъ только при нашихъ посольствахъ и миссіяхъ за границей.

Независимо отъ этого комиссія обратила вниманіе на то, что въ теченіе послѣднихъ трехъ десятилѣтій государства Южной Америки, въ особенности Аргентина и Бразилія, приобрѣли важное значеніе для интересовъ Россіи. Не говоря о волнѣ переселенцевъ и рабочихъ двинувшейся въ эти страны, Южная Америка мало-помалу приобретаетъ для насъ роль опаснаго конкурента на мировомъ хлѣбномъ рынкѣ. Въ силу этого, крайне необходима своевременная освѣдомленность нашихъ торговыхъ круговъ о состояніи посѣвовъ въ странахъ Южной Америки и объ условіяхъ хлѣбнаго въ нихъ рынка. Кромѣ того, для Россіи въ высшей степени важно развитіе свой вывозъ въ южную Америку, что невозможно безъ знанія мѣстныхъ торговыхъ условій.

Въ силу этихъ соображеній, комиссія признала необходимымъ учрежденіе особаго агента министерства торговли и промышленности въ странахъ Южной Америки. Въ настоящее время въ этихъ странахъ Германія, напримеръ, содержитъ трехъ торговыхъ агентовъ: въ Буэнос-Айресѣ, Каракасѣ и Рио-Жанейро. Засимъ, комиссія усмотрѣла, что для лицъ, обращающихся къ содѣйствію представителей русскаго правительства за границей, въ высшей степени важно, чтобы эти представители въ каждомъ заграничномъ городѣ имѣли свои присутствія въ одномъ и томъ же зданіи. Такъ именно организованы присутствія всѣхъ представителей правительствъ Англій и Германіи. Между тѣмъ, русскія учрежденія обыкновенно разбросаны по разнымъ частямъ городовъ, гдѣ они существуютъ, что вызываетъ цѣлый рядъ неудобствъ для лицъ, имѣющихъ надобность въ содѣйствіи этихъ учреждений. Признавая такой порядокъ ненормальнымъ, комиссія полагала необходимымъ, чтобы во всѣхъ тѣхъ заграничныхъ мѣстностяхъ, въ которыхъ имѣются зданія, принадлежащія русскому правительству, въ этихъ зданіяхъ, по возможности, имѣли бы свои присутствія всѣ представители наши за границею, понятно, насколько это не противорѣчитъ интересамъ торговли и дипломатическаго дѣла.

Хлѣбная торговля.

Вопросы, связанные съ нашей хлѣбной торговлею, естественно привлекаютъ къ себѣ особое вниманіе Правительства и законодательныхъ учреждений. Въ теченіе истекшей сессіи Государственная Дума вотировала рядъ пожеланій объ усиленіи надзора въ цѣляхъ борьбы съ засоренностью зерна, о расширеніи сѣти элеваторовъ и т. д. Однако, не этими только пожеланіями отмѣчена истекшая законодательная сессія. Въ отношеніи хлѣбной

торговли она ознаменовалась принятіемъ двухъ крупныхъ проектовъ—о таможенномъ обложеніи привозимаго въ Россію и Финляндію зерна и муки. Принятіе указанныхъ проектовъ, помимо своего непосредственного значенія для русскаго сельскаго хозяйства, является весьма знаменательнымъ, какъ показатель намѣчающейся твердой политики при предстоящемъ заключеніи торговыхъ договоровъ.

Обложеніе хлѣба, привозимаго въ Имперію.

Возрастаніе привоза къ намъ изъ Германіи зерна, преимущественно ржи, прогрессируетъ изъ года въ годъ. Въ привозѣ этого рода хлѣба по Европейской границѣ наблюдается извѣстная планомѣрность, что подтверждается слѣдующей таблицей:

	Г О Д Ы.				
	1900	1903	1906	1909	1912
	(Въ тысячахъ пудахъ).				
Привезено всего . . .	112	367	3.622	6.155	5.353
Въ томъ числѣ изъ Германіи	108	364	3.550	6.148	5.187

Конечно, если взять общіе размѣры ввоза къ намъ иностранныхъ хлѣбныхъ продуктовъ по отношенію къ нашему производству, то они будутъ, разумѣется, невелики, не превышая для ржи, напр., $\frac{1}{2}\%$ его.

Но если принять во вниманіе не весь сборъ хлѣба въ Россіи и не всѣ торговые обороты съ нимъ, а лишь то количество даннаго хлѣба, которое вращается въ торговлѣ въ районахъ проникновенія хлѣба иностраннаго, каковыми являются губерніи Царства Польскаго и При-

балтійскія, то оказывается, что при общихъ размѣрахъ производства въ 1 $\frac{1}{2}$ миллиарда пудовъ на мѣстности, ввозящія заграничную рожь, падаетъ всего 8-9 милл. пудовъ. Очевидно, что при ввозѣ почти такого же количества иностранной ржи, на указанныхъ рынкахъ конкуренція заграничнаго хлѣба не только можетъ имѣть вліяніе, но и играетъ преобладающую роль въ установленіи цѣнъ и прочихъ условийъ сбыта.

Экономическая политика Германіи, ведущая къ явной и къ скрытой премиривкѣ вывоза хлѣбовъ, открываетъ безпрепятственныя и весьма широкія перспективы для дальнѣйшаго развитія ввоза. Если мы не обезопасимъ себя отъ послѣствій подобной политики, то регулированіе цѣнъ на хлѣба на внутреннихъ нашихъ рынкахъ будетъ становиться все въ большую и большую зависимость отъ сосѣдней державы, что, разумѣется, не можетъ отвѣчать интересамъ нашего народнаго хозяйства.

Наиболѣе правильнымъ разрѣшеніемъ вопроса является, несомнѣнно, установленіе таможенной пошлины на хлѣбные продукты.

Принятый Государственной Думой и Государственнымъ Совѣтомъ законопроектъ къ этой цѣли и направленъ: имъ устанавливается обложеніе привозимаго въ Имперію зерна, кромѣ риса, а также гороха и бобовъ въ размѣрѣ 30 к. съ пуда.

Весьма отраднo отмѣтити, что за принятіе законопроекта высказалось преобладающее большинство обѣихъ палатъ.

II

Обложеніе иностранныхъ хлѣбныхъ продуктовъ въ Финляндіи.

Главнѣйшими продуктами ввоза въ Финляндію является рожь, мука ржаная и пшеничная. Эти продукты пропускаются беспошлинно, и ввозъ русскихъ продуктовъ въ Великое Княжество Финляндское не пользуется тамъ никакою защитой отъ иностранной конкуренціи.

Между тѣмъ, казалось бы вполне естественнымъ, чтобы Финляндія снабжалась, преимущественно, хлѣбными продуктами изъ Имперіи. Это и имѣло мѣсто почти до

1906 г.; послѣ означеннаго года привозъ появлявшейся и ранѣе въ Финляндіи германской ржи сразу быстро повысился и почти достигъ размѣра ввоза изъ Имперіи, за счетъ послѣдняго. Данныя за послѣдующіе же годы указываютъ уже ясно, что *германская рожь начинаетъ вытѣснять русскую*, и что ввозъ первой превышаетъ ввозъ русской ржи въ 1908 и 1912 г. г. Это усматривается изъ слѣдующей таблицы:

	Г О Д Ы.									
	1903	1904	1905	1906	1907	1908	1909	1910	1911	1912
	(Въ тысячахъ килограммовъ).									
Привезено всего	73,265	75,249	56,289	68,903	61,781	56,279	59,119	64,574	78,328	49,392
Въ томъ числѣ изъ Имперіи . . .	59,372	62,724	43,258	35,921	31,646	19,460	39,947	23,182	29,742	22,900
„ „ „ „ Германіи . . .	13,821	12,525	12,771	32,958	30,131	36,800	19,168	41,386	48,577	26,474

Особенно же нагляднымъ подтвержденіемъ факта вытѣсненія русскихъ хлѣбныхъ продуктовъ германскими въ Финляндіи служить привозъ туда *пшеничной муки*.

нѣйшемъ равнодушное отношеніе къ прогрессирующему экономическому завоеванію Германіей финляндскаго рынка, министерство торговли и промышленности внесло, одно-

	Г О Д Ы.									
	1903	1904	1905	1906	1907	1908	1909	1910	1911	1912
	(Въ тысячахъ килограммовъ).									
Привезено всего	65,961	67,308	70,656	78,232	85,701	90,863	85,766	88,856	99,853	95,472
Въ томъ числѣ изъ Имперіи . . .	23,867	33,732	33,860	22,709	16,929	9,007	23,309	23,967	17,536	17,385
„ „ „ „ Германіи . . .	28,107	18,229	20,077	29,647	39,744	52,541	48,008	49,616	62,948	57,363

Одною изъ главнѣйшихъ причинъ указаннаго ненормального явленія слѣдуетъ признать установленіе германскимъ правительствомъ возврата пошлинъ на вывозъ зерновыхъ хлѣбовъ и муки. Что потеря финляндскаго рынка для русскаго мукомоля далеко небезразлична для русскаго сельскаго хозяйства—объ этомъ свидѣтельствуютъ, между прочимъ, общія цифры ввоза зерна и муки въ Финляндію. Въ среднемъ Финляндія ввозитъ въ годъ зерна и муки на 76,3 мил. мар. или на 28,6 мил. р. слишкомъ.

Признавая невозможнымъ сохранить и въ даль-

временно съ законопроектомъ объ обложеніи хлѣба, привозимаго въ Имперію, такое же представленіе о таможенномъ обложеніи иностранныхъ хлѣбныхъ продуктовъ, привозимыхъ въ Финляндію: рожь, ячмень, овесъ, пшеница и греча оплачиваются пошлинами: а) въ зернѣ, а также горохъ и мышій горохъ со 100 килогр. брутто—въ размѣрѣ 4 мар. 30 пени; б) въ мукѣ и крупѣ со 100 килогр. брутто—въ размѣрѣ 6 мар. 50 пени.

Какъ Гос. Дума, такъ и Гос. Совѣтъ присоединились къ предположеніямъ Правительства, и въ настоящее время проектъ является уже закономъ.

III

Таможенное обложеніе зерна на Д.-Востокѣ.

Третьимъ законопроектомъ, направленнымъ къ защитѣ русскаго сельскаго хозяйства является представленіе министерства торговли и промышленности *объ установленіи таможенной пошлины на ввозимые въ Пріамурское ген.-губернаторство и Забайкальскую обл. Иркутскаго ген.-губернаторства хлѣбы въ зернѣ всякій—(кромя риса), горохъ, бобы и на бобовое масло*. Проектируемое обложеніе безспорно будетъ содѣйствовать развитію хлѣбопашества на Дальнемъ Востокѣ, а вмѣстѣ съ тѣмъ оно обезпечитъ сбытъ туда западно-сибирскому зерну, взаменъ маньчжурскаго.

Мѣра эта находится въ соотвѣтствіи съ принципами одобреннаго 3-й Гос. Думой закона 16 января 1909 г. объ упраздненіи порто-франко въ нашихъ дальневосточныхъ областяхъ, направленнаго къ облегченію развитія въ означенныхъ областяхъ, путемъ таможенной за-

щиты отъ ввоза иностранныхъ продуктовъ, тѣхъ отраслей русской промышленности, которыя могутъ, окрѣпнувъ, удовлетворить мѣстныя потребности края.

Слѣдуетъ поэтому полагать, что въ 4-й Гос. Думѣ не встрѣтятся препятствій къ одобренію настоящаго законопроекта (пока онъ принятъ только въ Комиссіяхъ Гос. Думы).

Проектируемое таможенное обложеніе предполагается, примѣнительно къ закону 16 янв. 1909 г., установить для продуктовъ, привозимыхъ въ Пріамурское ген.-губ., какъ черезъ порты, лежащіе при устьѣ Амура и къ югу отъ него, такъ и по сухопутной границѣ, а также въ Забайк. обл. Размѣръ пошлинъ проектируется установить въ 25 к. съ пуда хлѣба въ зернѣ, гороха и бобовъ; на бобовое масло—распространяется дѣйствіе ст. 117 Общ. Там. Тарифа по Европ. Торг.

Албанія, какъ рынокъ сбыта.

Создавшееся послѣ балканской войны, новое государство—Албанія—въ ближайшемъ будущемъ явится крупнымъ рынкомъ для помѣщенія капиталовъ и для сбыта издѣлій европейской промышленности. Поэтому и Россія должна воспользоваться своимъ законнымъ правомъ на ввозъ въ Албанію наиболѣе подходящихъ товаровъ, тѣмъ болѣе что итальянскіе и австрійскіе финансисты и коммерсанты теперь уже энергично ходатайствуютъ о разнаго рода концессіяхъ и захватываютъ въ свои руки главные рынки.

Въ настоящее время Албанія въ промышленномъ отношеніи представляетъ еще полное ничтожество. Такъ въ Валлонѣ недавно только учредился первый австро-итальянскій банкъ; имѣется нѣсколько французскихъ и итальянскихъ и одно англійское страховое общество; промышленное предпріятіе только одно—асфальтовая копи французскаго общества; изъ торговыхъ предпріятій наиболѣе значительны: австрійско-восточное торговое товарищество и компанія швейныхъ машинъ «Зингеръ»; желѣзныхъ дорогъ внутри государства совсѣмъ не имѣется. Картина, какъ видно, весьма печальная, но очевидно скоро все измѣнится, тѣмъ болѣе что платежная способность населенія стоитъ на должной высотѣ.

Изъ отдѣльныхъ отраслей промышленности, могущихъ

получить широкое развитіе, надо отмѣтить горное дѣло. Въ окрестностяхъ Скутари имѣются залежи угля, мѣди и азбеста, на югѣ богатая залежи асфальта; сѣверъ Албаніи покрытъ густыми лѣсами, въ средней и южной части изобилуютъ оливковыя роши, дерево которыхъ цѣнится очень высоко. Экспортъ изъ Албаніи составляютъ главнымъ образомъ оливки, пшеница, кукуруза, шкуры и лѣсъ, которые вывозятся черезъ Валлону на итальянскихъ и австрійскихъ судахъ.

Превратившись въ самостоятельное государство и вступивъ на путь культурнаго развитія, Албанія въ настоящее время нуждается въ предметахъ оборудованія желѣзныхъ и шосейныхъ дорогъ и телеграфовъ.

Въ качествѣ необходимаго импорта надо указать на всѣ предметы первой необходимости: чай, сахаръ, кофе, хлѣбные продукты, муку, напитки, мануфактурные товары, галантерею, обувь, бумагу, аптекарскіе, косметическіе и парфюмерные товары, консервы, бѣлье, предметы одежды и т. д. Затѣмъ уже начинается обнаруживаться потребность въ сельско-хозяйственныхъ машинахъ и орудіяхъ, а также въ предметахъ роскоши.

Однимъ словомъ, Албанія, какъ рынокъ сбыта, заслуживаетъ самаго серьезнаго вниманія.

Ш—ъ.

Русская торговля на Алтаѣ.

Русской торговлѣ въ Алтайскомъ округѣ, согласно донесеніямъ нашего консула въ Кульдѣжѣ, открывается путь къ самому широкому развитію.

Особенно сильно возрастаетъ спросъ на хлопчатобумажныя издѣлія и предметы мануфактурной промышленности, но, къ сожалѣнію, русское торговое дѣло тамъ находится еще въ зачаточномъ періодѣ. Цѣнность ввоза туда русской мануфактуры въ 1911 г. отмѣчена таможеней въ 510.336 руб., въ 1912 г. ввезено уже на 638.843 руб., а для полнаго удовлетворенія спроса слѣдовало бы ввезти на нѣсколько милліоновъ рублей и ежегодно прогрессировать.

Изъ хлопчатобумажныхъ издѣлій особенно хорошо расходятся суровыя, бѣленья, набивныя и крашенныя матеріи, при чемъ преимущество отдается краснымъ цвѣтамъ. Значителенъ спросъ на бумажный плісъ, шерстяныя, шелковыя и полшелковыя издѣлія. Послѣднее время явился спросъ на готовое платье европейскихъ покрововъ, на галоши, валенки, на выдѣланные мѣха и принадлежности европейскаго мужскаго и женскаго одѣянія.

Быстро растетъ спросъ на выдѣланныя кожи, черную и зеленую юфть, на желѣзныя, скобяныя и мѣдныя издѣлія, на эмалированную посуду. Китайскій листовою табакъ успѣшно замѣняется нашей махоркой и дешевыми сортами папиросъ.

Совершенно плохо поставленъ ввозъ въ Алтайскій округъ русскаго сахара. Такъ, въ 1911 г. ввезено всего

149 пуд. на 1.172 руб. и въ 1912 г. едва 2.309 пуд. на 14.435 руб. Тѣмъ не менѣе за прекращеніемъ ввоза китайскаго леденцоваго сахара, расходившагося ранѣе въ громадныхъ количествахъ въ виду своей сравнительно дешевой, розничныя цѣны на русскій сахаръ доходятъ до 40 коп. за фунтъ. Спросъ имѣется большой а удовлетворить его нечѣмъ. На это обстоятельство слѣдовало бы обратить серьезное вниманіе нашихъ сахарозаводчиковъ.

Завидное будущее предстоитъ на Алтаѣ и торговлѣ русскимъ керосиномъ, особенно если наши предприниматели устроили бы на первое время хотя бы только на Бурчумѣ наливной бакъ для оптовой и розничной продажи керосина, дальнѣйшій сбытъ котораго вполне обезпеченъ въ виду отсутствія иностранной конкуренціи и наблюдаемаго повсемѣстно стремленія населенія къ замѣнѣ лучиннаго и жирового освѣщенія керосиномъ. Одновременно съ этимъ открылся спросъ на свѣчи, лампы и фонари.

Такимъ образомъ для предприимчивыхъ коммерсантовъ Алтайскій округъ является обѣтованной землей, ожидающей своихъ культурныхъ просвѣтителей. Поэтому будемъ надѣяться, что русскіе торгово-промышленные круги обратятъ на Алтай должное вниманіе въ своихъ личныхъ интересахъ и вообще въ интересахъ развитія отечественной торговли.

А—въ.

Русская торговля въ Монголіи.

Въ четвертой секціи 8-го всероссійскаго съѣзда представителей биржевой торговли и сельскаго хозяйства, работавшей подъ предсѣдательствомъ члена государственнаго совѣта Е. Л. Зубашева, былъ довольно подробно раз-

смотрѣнъ вопросъ о развитіи русской торговли съ Монголіею.

Монгольскій рынокъ важенъ для русскихъ предпринимателей не только для сбыта продуктовъ промышленности,

но и для закупки сырья. Между тѣмъ онъ до сихъ поръ почти совсѣмъ не использованъ русскими коммерсантами и промышленниками.

По даннымъ экспедиціи московскаго купечества, обороты внѣшней торговли Монголіи вообще выражаются въ слѣдующемъ видѣ: ввозится товаровъ на сумму до 30.000.000 руб., вывозится сырья на сумму до 60.000.000 руб. По даннымъ 1912 г., Россія вывезла въ Монголію разныхъ товаровъ и изделий на 2.179.221 руб. и вывезла сырья на 10.787.839, итого весь оборотъ равнялся 12.967.060 руб., т. е. обороты русско-монгольской торговли составляютъ всего около 15% внѣшней торговли.

Создавшіяся съ отдѣленіемъ Монголіи отъ Китая весьма благоприятныя условія для развитія русско-монгольской торговли и даже полнаго завоеванія русскими купцами монгольскихъ рынковъ почти совершенно не были использованы нашими коммерсантами и промышленниками. Обороты торговли за эти годы развились очень мало, а въ настоящее время, когда южная граница Монголіи вновь открылась для ввоза и вывоза, на монгольскіе рынки вновь устремились товары американскаго, англійскаго, японскаго, германскаго и китайскаго происхожденія.

Почти повсемѣстно русскіе купцы вытѣсняются, русская же торговля оказывается въ положеніи болѣе тяжеломъ, чѣмъ была до отдѣленія Монголіи отъ Китая. Конечно, главною причиною такого пораженія является общая неорганизованность нашей торговли съ этимъ краемъ. И вотъ на сѣздѣ иркутскій биржевой комитетъ выступилъ по этому поводу съ особымъ докладомъ, по обсужденію котораго сѣздъ высказался за безотлагательную необходимость принятія слѣдующихъ мѣръ:

1) Учредить въ Ургѣ, съ отдѣленіями или агентами въ Улясатуѣ и Кобдо, въ возможно непродолжительномъ времени, русскій банкъ. 2) Въ возможно непродолжительномъ времени построить желѣзную дорогу къ границѣ Монголіи въ направленіи Мысовая-Кяхта, съ продленіемъ этой дороги до Урги. Отдавая предпочтеніе этой линіи передъ разработаннымъ министерствомъ путей сообщенія вариантомъ Верхнеудинскъ-Кяхта, сѣздъ исходилъ, главнымъ образомъ, изъ того соображенія, что главное грузовое движеніе по новой линіи предвидится въ сообщеніи съ Сибирскою дорогою и черезъ ее посредство съ дорогами Европейской Россіи и что поэтому весьма важно, чтобы новая линія, соединяющая Монголію съ европейскими рынками, была возможно короче. Направленіе же черезъ Мысовую въ сообщеніи на западъ короче направленія черезъ Верхнеудинскъ на 172 версты, что при расчетѣ по ставкамъ пониженнаго тарифа, установленнымъ для грузовъ, вывозимыхъ въ Монголію, вызываетъ по-

ниженіе провозной платы отъ 3 до 4 коп. съ пуда. 3) Для нуждъ торговли съ Западною Монголіей: а) построить желѣзную дорогу отъ Бійска до Кобдо; б) привести въ исправное состояніе Чуйскій трактъ и продолжить его до Кобдо, а также Бухтарминскій трактъ; в) провести колесныя дороги отъ Монды и отъ Минусинска до Улясатуя, и г) урегулировать паромное сообщеніе по рѣкамъ Иртышу, Черному Иртышу и Енисею со срытіемъ пороговъ на этой рѣкѣ. 4) Освободить отъ пошлиннаго обложенія всѣ привозимые изъ Монголіи товары, не исключая продуктовъ мѣстнаго производства. 5) Перенести таможенную заставу изъ Шимковъ въ Монды и учредить таможенныя учрежденія, уполномоченныя выдавать удостовѣренія о сложеніи, зачетѣ или возвратѣ акцизныхъ сборовъ и таможенныхъ пошлинъ за вывозимые въ Монголію товары, въ важнѣйшихъ пограничныхъ пунктахъ по всему протяженію границы съ Монголіей, причемъ признается желательнымъ распространить перечисленныя льготы и на торговлю съ Урянхайскимъ краемъ. Выѣстъ съ тѣмъ сѣздъ полагалъ, что вышеозначенныя таможенныя учрежденія, въ случаѣ если бы по мѣстнымъ условіямъ, это оказалось необходимымъ, могли бы быть учреждены въ нѣкоторомъ отдаленіи отъ границы, какъ это уже практиковалось, напримѣръ, въ 180 вер. отъ границы въ Оигудаѣ и въ 80 вер. въ Шимкахъ. 6) Дѣйствіе пониженнаго тарифа, установленнаго до станціи Верхнеудинскъ Забайкальской ж. д., на грузы, вывозимые въ Монголію черезъ Кяхту, распространить также на грузы другихъ направленій по всей границѣ съ Монголіей. 7) Установить отъ станціи Сибирской ж. д. пониженный тарифъ на вывозимыя въ Россію и за границу, черезъ балтійскіе и тихоокеанскіе порты, изъ Монголіи шерсть, кожу, пушину и другое сырье съ тѣмъ, чтобы повагонная ставка на шерсть исчислялась примѣнительно къ нормѣ погрузки въ вагонъ 500 пуд. 8) По возможности ускорить осуществленіе мѣръ, намѣченныхъ правительствомъ къ развитію сѣти нашихъ почтово-телеграфныхъ учрежденій въ Монголіи. 9) Ускорить учрежденіе въ Монголіи русской ветеринарной организаціи для огражденія скотоводства отъ эпизоотій.

Не вдаваясь въ критическую оцѣнку, насколько исчерпывающе достаточны предлагаемыя сѣздомъ мѣропріятія для развитія и поддержанія русской торговли въ Монголіи, тѣмъ не менѣе нельзя не согласиться, что предложенный рядъ мѣропріятій во всякомъ случаѣ окажетъ Россіи неоцѣнимыя услуги. Необходимо только не откладывать дѣла, а дѣйствовать быстро и энергично, памятуя, что каждый промедленія моментъ поведетъ къ такимъ утратамъ, возстановить которыя будетъ потомъ стоить во много разъ дороже, чѣмъ задержать самую возможность ихъ теперь.

Ш—въ.

Экспортныя Маламы.

Политическій союзъ Россіи съ Французскою республикой, ея согласіе съ Великобританіей и пробудившійся интересъ Италіи къ нашему отечеству—содѣйствовали экономическому сближенію этихъ странъ съ Россією.

Закрѣпленное дружбой экономическое сближеніе вызвало необходимость установленія тѣсныхъ и живыхъ связей. Взаимныя посѣщенія торгово-промышленныхъ депутацій выяснили настоятельную потребность привлеченія общественныхъ силъ къ организаціи русскаго эк-

спорта. Дружными усиліями нашихъ видныхъ торгово-промышленныхъ и общественныхъ дѣятелей выполнена тяжелая по своей новизнѣ подготовительная работа.

Небывалый подъемъ хозяйственной жизни Россіи, балансъ по внѣшней торговлѣ которой приближается уже къ 2,5 миллиардамъ рублей,—даетъ увѣренность въ продуктивности организованныхъ экспортныхъ палатъ. Всѣ экспортныя палаты находятся въ вѣдѣніи Министерства Торговли и Промышленности.

Россійская Экспортная Палата

29 декабря 1910 года Высочайше утверждено положеніе о „Россійской экспортной палатѣ“, поставившей своею цѣлью содѣйствіе развитію экспорта русскихъ продуктовъ и произ-

веденій, а также разработку связанныхъ съ этимъ вопросовъ. Въ кругъ дѣятельности палаты входитъ: подробное изученіе экспортнаго дѣла, содѣйствіе лицамъ и учрежденіямъ къ

развитію русскаго экспорта и его организациі на правильныхъ началахъ, между прочимъ, посредствомъ облегченія устройства специальныхъ товариществъ по экспортному дѣлу, путемъ сношеній съ лицами и учреждениями, могущими оказать помощь указанной цѣли; сообщеніе заключеній по вопросамъ экспортнаго дѣла; возбужденіе передъ подлежащими учреждениями ходатайствъ о нуждахъ русскаго экспорта; собраніе, разработка и распространеніе статистическихъ и иныхъ свѣдѣній касающихся русскаго экспорта; организациа чтеній, докладовъ; изданіе книгъ, брошюръ, бюллетеней по вопросамъ русскаго экспорта; устройство съездовъ, торгово-промышленныхъ музеевъ, выставокъ; участіе черезъ своихъ представителей въ коммисіяхъ, съѣздахъ; разработка вопросовъ; установленіе русскихъ марокъ на заграничныхъ рынкахъ, а также международнаго арбитража.

Управленіе дѣлами палаты возлагается на совѣтъ; текущія дѣла, въ предѣлахъ предоставленной совѣтомъ инструкціи, вѣдаетъ комитетъ. Совѣтъ палаты состоитъ изъ представителей 1) вѣдомствъ, земскихъ учреждений, городскихъ учреждений, ученыхъ обществъ и высшихъ учебныхъ заведеній, торгово-промышленныхъ организаций, биржевыхъ комитетовъ, сельско-хозяйственныхъ обществъ; 2)—каждаго отдѣла палаты и 3)—мѣстнаго отдѣленія палаты, въ лицѣ представителя и двухъ членовъ по избранію. Въ составъ комитета входятъ: председатель; членъ Государственнаго Совѣта, Шталмейстеръ В. И. Денисовъ; товарищи председателя: Н. С. Цылевъ и членъ Государственнаго Совѣта Ф. В. Стахѣвъ; представители: 1) министерства торговли и промышленности, 2) министерства финансовъ, 3) министерства иностранныхъ дѣлъ, 4) главнаго управленія земледѣлія и землеустройства, 5) главнаго управленія удѣловъ; члены: А. П. Аленицынъ, Н. И. Антоновъ, А. П. Бабкинъ, М. В. Бородавкинъ, Н. И. Былинкинъ, М. А. Варшавскій, Д. Н. Воронецъ, Ю. И. Гессенъ, М. И. Гессенъ, Чл. Гос. Сов. А. С. Ермоловъ, Н. М. Жареновъ, Н. Н. Зворыкинъ, Чл. Гос. Сов. С. И. Зубчанниковъ, П. Н. Исаковъ, Е. С. Каратыгинъ, А. А. Крыжановскій, К. И. Ландсдорфъ, Е. Д. Львовъ, И. М. Лысковскій, А. А. Любищевъ, Я. Я. Полферовъ, В. П. Погажовъ, Г. Я. Роховичъ, А. А. Снягининъ, Чл. Гос. Сов. К. Г. Скирмунтъ, И. С. Смоленковъ, В. В. Фаасъ, А. А. Шабуневичъ, Н. Н. Шавровъ, М. П. Шаховъ, В. Ю. Шимановскій, К. К. Энкель. Управляющій дѣлами палаты: В. Ю. Шимановскій; казначей—Г. Т. Буффѣвъ.

Россійская экспортная палата состоитъ изъ дѣйствительныхъ членовъ и членовъ-соревнователей. Дѣйствительными членами могутъ быть: отдѣльные экспортеры, а равно представители: вѣдомствъ, земскихъ учреждений, городскихъ учреждений, ученыхъ обществъ и высшихъ учебныхъ заведеній, торгово-промышленныхъ организаций, биржевыхъ комитетовъ, сельско-хозяйственныхъ обществъ, торгово-промышленныхъ предприятий. Члены соревнователи приглашаются комитетомъ съ правомъ совѣщательнаго голоса изъ числа лицъ, могущихъ содѣйствовать развитію экспортнаго дѣла въ Россіи.

Въ экспортное дѣло постепенно вовлекаются новыя общественныя организациі и заинтересованныя группы населенія, какъ напримѣръ, земства, сельско-хозяйственныя общества, кооперативы.

Кромѣ четырехъ отдѣловъ, возникшихъ при основаніи, 1) хлѣботорговаго, 2) мукомольнаго, 3) лѣснаго и 4) скоропортящихся продуктовъ, за три года дѣятельности палаты учреждено еще девять отдѣловъ: 1) кооперативный, 2) кустарный, 3) горно-промышленный, 4) транспортный, 5) финансово-страховой, 6) дальневосточный, 7) средневосточный, 8) ближневосточный, 9) пушной. При палатѣ организованы коммисіи: 1) по пересмотру торговыхъ договоровъ, 2) финляндская, 3) мясоторговая, 4) фабрично-заводская. Открыты отдѣленія: въ Брюсселѣ (Бельгійское), въ Кіевѣ (Юго-западное), въ Вильнѣ (Сѣверо-Западное), въ Рыбинскѣ, Кременчугѣ, Новониколаевскѣ, Читѣ. Учреждены агентства: за границей—въ столицахъ и портовыхъ городахъ, въ Россіи—въ главныхъ торгово-промышленныхъ центрахъ. При палатѣ имѣются вспомоگательныя органы: библіотека (спеціальная по вопро-

самъ экспорта), справочное бюро, музей образцовъ (постоянная выставка), желѣзно-дорожное бюро, экспертиза по разнымъ товарамъ, Нижегородское ярмарочное инфармаціонное бюро, а также журналъ „Русскій Экспортъ“ и издательское бюро.

Организованные при экспортной палатѣ отдѣлы позволили съ достаточною полнотою освѣтить наиболѣе назрѣвшіе вопросы и выяснитъ недостатки нашего экспортнаго дѣла. Такъ, хлѣботорговымъ отдѣломъ разсмотрѣны вопросы: объ устройствѣ въ Россіи центральной лабораторіи для технического и сельско-хозяйственнаго анализа муки и зерна; о правильномъ обозначеніи происхожденія зерна въ складочныхъ свѣдѣтельствахъ, объ установленіи порядка приѣма сѣмянныхъ хлѣбовъ, доставляемыхъ населенію въ неурожайные годы, посредствомъ особой коммисіи съ участіемъ въ ней представителей земства, департамента земледѣлія, ближайшаго биржевого комитета и мѣстнаго представителя Россійской экспортной палаты, о расширеніи посреднической дѣятельности банковъ для экспорта муки, объ улучшеніи условій сдачи хлѣба покупателямъ за границею, объ учрежденіи аукціонныхъ камеръ; объ усиленіи пропускной способности Балтійскаго порта, объ улучшеніи условій храненія хлѣба, о борьбѣ съ хлѣбными валежами, о пониженіи желѣзно-дорожнаго тарифа на сушеный картофель.

Мукомольный отдѣлъ ходатайствовалъ объ установленіи прямыхъ рейсовъ изъ Николаева и Новоросійска; призналъ желательнымъ обложеніе пошлиной ввозимаго изъ Германіи хлѣба въ зернѣ и перемолотомъ видѣ; разсмотрѣлъ вопросъ о мѣрахъ содѣйствія экспорту муки и удешевленія морскихъ фрахтовъ на муку. Лѣсной отдѣлъ работаетъ въ предѣлахъ выработаннаго плана; имъ разсмотрѣны вопросы объ условіяхъ касающихся: банковаго кредита въ лѣсномъ экспортѣ, страхованія лѣсныхъ товаровъ и складовъ, транспорта лѣса, арбитража, лѣсопромышленныхъ союзовъ, съѣздовъ, выставокъ, справочнаго отдѣла и статистическихъ обзоровъ.

Отдѣломъ скоропортящихся продуктовъ затронуты вопросы: о развитіи экспорта скоропортящихся продуктовъ и участіи въ немъ банковъ; оборудованія холодильниками поѣздовъ, пароходовъ и складочныхъ помѣщеній.

Дальневосточный отдѣлъ разсмотрѣлъ причины пассивности нашего баланса съ дальневосточными государствами, занялся изученіемъ торговли съ Монголіей.

Средневосточнымъ отдѣломъ затронуты вопросы, касающіеся: торговыхъ сношеній съ Персіей (составленъ проектъ организациі отдѣленія въ Персіи); торговыхъ сношеній съ китайскимъ Туркестаномъ; расширенія хлопководства.

Не менѣе плодотворна была дѣятельность специальныхъ коммисій.—Финляндская коммисія намѣтила рядъ мѣръ: для облегченія сношеній и объединенія русскихъ и финляндскихъ лѣсопромышленниковъ, для организациі музея образцовъ финляндскихъ товаровъ. Мясоторговая коммисія произвела анкету о положеніи внутреннихъ мясныхъ рынковъ и нарождающагося заграничнаго экспорта; въ засѣданіяхъ коммисіи были заслушаны цѣлый рядъ докладовъ и записокъ: объ улучшеніи мясной торговли, производства мясныхъ продуктовъ, ветеринарно-санитарныхъ мѣропріятій, перевозки скота, о развитіи каракулеваго овцеводства въ Туркестанскомъ краѣ и Среднеазиатскихъ владѣніяхъ, о нормированіи промысловаго налога, взимаемаго съ мелкихъ промысловъ.

Коммисія по пересмотру торговыхъ договоровъ расширила свой составъ; въ нее входятъ: 27—губернскихъ земствъ, 132—уѣздныхъ земства, 44—сельско-хоз. общества, 32—биржевыхъ комитета, 17—торгово-промышленныхъ организаций, 12—городскихъ управъ, 7—отдѣльныхъ предприятий и фирмъ; организовала областныя съѣзды: Кіевскій, Харьковскій, Виленскій; сдѣланы подготовительныя шаги къ созыву съѣздовъ въ Казани, Ригѣ, Москвѣ; заслушаны доклады о подготовкѣ матеріаловъ къ предстоящему возобновленію русско-американскаго торговаго договора и пересмотру торговаго договора съ Германіей.

Разсмотрѣнный перечень вопросовъ свидѣтельствуетъ, насколько широко и разносторонне Россійская экспортная па-

лата развернула свою дѣятельность въ теченіе 3-хъ лѣтъ своего существованія.

Управленіе Россійской экспортной палаты: Петроградъ,

Невскій 92, Телеф. 197-69; тамъ же редакция и контора журнала «Русскій Экспортъ».

Русско-Англійская Торговая Палата.

Идя навстрѣчу настоятельнымъ потребностямъ англо-русскихъ торговыхъ сношеній, Лондонская торговая палата образовала въ 1908 году въ своемъ составѣ особый Русскій отдѣлъ. Почти одновременно основалась въ Петроградѣ «Русско-Англійская торговая палата». Уставъ ея получилъ Высочайшее утвержденіе 22 декабря 1908 года.

Такимъ образомъ положено было начало общественной организаціи, поставившей своею цѣлью всестороннее содѣйствіе экономическому сближенію Россіи и Великобританіи на почвѣ общихъ торгово-промышленныхъ интересовъ.

Для осуществленія сего палата вступаетъ въ постоянныя сношенія съ Русскимъ отдѣломъ при Лондонской палатѣ; собираетъ, разрабатываетъ и распространяетъ статистическія свѣдѣнія, касающіяся торговли и промышленности Россіи и Англій; организуетъ конкурсы, выставки, музеи, спеціальныя бібліотеки и т. д.

Дѣлами палаты управляетъ совѣтъ; текущая дѣла, въ предѣлахъ предоставленой сѣтъ инструкціи, вѣдаетъ комитетъ.

Предсѣдателемъ совѣта и комитета состоитъ В. И. Тимирязевъ; товарищи предсѣдателя: графъ А. А. Бобринскій, Г. Г. Виссендорфъ, Э. Л. Нобель, баронъ Е. Е. Тизенгаузенъ и М. М. Федотовъ. Члены комитета: Я. Я. Безантъ, М. М. Беннславскій, Н. А. Бѣлоцвѣтовъ, Я. В. Вишау, баронъ А. Г. Гицбургъ, Л. Ф. Грауманъ, Б. А. Каменка. Члены совѣта: В. И. Тимирязевъ, Н. С. Авдаковъ, В. Д. Ватюшковъ, Я. Я. Безантъ, М. М. Беннславскій, графъ А. А. Бобринскій, Н. А. Бѣлоцвѣтовъ, М. А. Варшавскій, Г. Г. Виссендорфъ, Я. В. Вишау, А. А. Вудгаусъ, Г. В. Гартаей, баронъ А. Г. Гицбургъ, Л. Ф. Грауманъ, К. А. фонъ-Гюббенетъ, В. В. Жуковскій, Б. А. Каменка, А. И. Коноваловъ, Э. Л. Нобель, С. М. Ротвандъ, баронъ Е. Е. Тизенгаузенъ, М. А. Токарскій, М. Н. Триполитовъ, М. М. Федоровъ. Управляющій дѣлами палаты В. И. Савицкій. При палатѣ организованы спеціальныя отдѣлы: юридическій—предсѣдатель Я. Я. Безантъ; сельско-хозяйственный и скоропортящихся продуктовъ—графъ А. А. Бобринскій; горнопромышленный—Э. Л. Нобель; лѣсной—М. М. Федоровъ; таможенный—Г. Г. Виссендорфъ. Открыты отдѣленія: Одесское—предсѣдатель Г. Э. Вейштейнъ, Варшавское—г. Марconi; агентство въ Кіевѣ. При секретариатѣ палаты основаны: корреспондентскій отдѣлъ—за установленную плату онъ, по желанію членовъ, переводитъ переписку между русскими и англійскими купцами, и справочный отдѣлъ. При справочномъ отдѣлѣ находится «Музей образцовъ»; въ распоряженіе членовъ палаты предоставлена бібліотека.

Русско-Англійская торговая палата закончила уже орга-

низационный періодъ и вступила на путь широкой дѣятельности. За пятилѣтіе 1909—1913 г.г. въ палату поступило 22.904 запроса, число выданныхъ справокъ за тотъ же періодъ достигло—25.528. Много стараній было приложено къ расширенію сѣти корреспондентовъ въ Россіи, Англій и въ особенности въ англійскихъ колоніяхъ. Кромѣ Соединеннаго Королевства и британскихъ владѣній въ Индіи, Южной Африкѣ и Австраліи, палата упрочила и завязала новыя сношенія съ рядомъ учреждений и лицъ въ Египтѣ, Канадѣ, Гонконгѣ, Коломбо. Увеличено число консульствъ по спеціальнымъ вопросамъ; пополнены коллекціи образцовъ различныхъ товаровъ, а также бібліотека каталоговъ и прейсъ-курантовъ англійскихъ фирмъ; значительно расширенъ музей товарныхъ упаковокъ. Болѣе сложные вопросы проходили черезъ предварительную стадію всесторонняго обсужденія ихъ въ спеціальныхъ отдѣлахъ палаты. Отдѣлами рассмотрѣны вопросы: объ организаціи экспорта въ Англійю русскихъ фруктовъ; объ участіи нашихъ пловодоводовъ въ періодическихъ лондонскихъ выставкахъ пловодства; о мѣрахъ борьбы съ фальсификаціей оливочнаго масла (важное мѣропріятіе въ виду конкуренціи нашихъ продуктовъ маслѣнія съ датскими), о содѣйствіи ввозу въ Англійю хмѣля; о культурѣ въ южно-русскихъ губерніяхъ манчжурскихъ бобовъ и бобовыхъ жишховъ, значительный спросъ на которые предъявляется англійскимъ рынкомъ. Всесторонне обследованы вопросы: о пересмотрѣ торговыхъ договоровъ; о желѣзно-дорожной тарификаціи на лѣсные грузы; о страхованіи лѣсныхъ матеріаловъ. Сельско-хозяйственный и лѣсной отдѣлы приняли участіе на выставкѣ «Русская Ривьера», экспонируя: первый—образцы иностранныхъ упаковокъ свѣжихъ и сушеныхъ фруктовъ, второй—образцы буковой клепки. Таможенный отдѣлъ рассмотрѣлъ рядъ вопросовъ, связанныхъ съ таможеннымъ обложеніемъ товаровъ, ввозимыхъ въ Россію изъ Англій. Близки къ осуществленію два мѣропріятія, имѣющія въ виду установленіе морского сообщенія Англій съ Сибирью черезъ Карское море и открытіе срочной пароходной линіи Одесса—Лондонъ.

Мы видимъ, какъ обширна и разносторонняя дѣятельность совсѣтъ еще молодой организаціи.

Въ заключеніе мы упомянемъ о ежемѣсячномъ журналѣ «Вѣстникъ Русско-Англійской торговой палаты», служащемъ связующимъ звеномъ между палатой и ея членами, разбѣянными по всей Россіи.

Совѣтъ и комитетъ палаты: Петроградъ, Гороховая улица, 4. Телеф. 506-16.

Русско-Французская Торговая Палата.

Русско-Французская торговая палата открыла свою дѣятельность 1 января 1912 года.

Палата поставила своею цѣлью содѣйствовать болѣе тѣсному сближенію и развитію экономическихъ отношеній между Россіей и Франціей. Для осуществленія сего, палата вступаетъ въ непосредственныя сношенія съ русскими и французскими правительственными учреждениями, а также съ русскими торгово-промышленными организаціями, торговыми палатами и соотвѣстственными учреждениями Франціи.

Управленіе дѣлами палаты возложено на совѣтъ; бли-

жайшее завѣдываніе дѣлами палаты возлагается на постоянный комитетъ.

Составъ совѣта палаты: предсѣдатель Н. А. Авдаковъ; товарищи предсѣдателя: П. Г. Дарси, князь А. Д. Оболенскій; члены совѣта: графъ А. А. Бобринскій, Д. И. Ганъ, Ю. П. Гужонъ, Л. А. Журнолло, П. П. Котляревскій, Р. Э. Легранъ, баронъ Г. Майдель, С. С. Новоселовъ, А. А. Реботъ, С. М. Ротвандъ, Л. И. Ротъ, Э. Э. Эссенъ; секретарь совѣта Г. И. Бланъ; помощникъ секретаря А. М. Гессе; казначей П. Ф. Лажье. Въ составъ постояннаго комитета вхо-

дять: председатель совѣта, его товарищи, секретарь, казначей и не менѣе двухъ членовъ, назначенныхъ совѣтомъ изъ своей среды. Директоръ-распорядитель палаты Л. Г. Ламингъ.

Открыты мѣстные отдѣленія палаты: въ Москвѣ—председатель Г. А. Реботь, въ Ростовѣ на-Дону—Э. Эйсенъ, въ Одессѣ—П. Котляревскій, въ Либавѣ—баронъ Г. Майдель, въ Варшавѣ—князь Ц. Святополкъ-Ирскій.

Палата состоитъ изъ дѣйствительныхъ и почетныхъ членовъ. Дѣйствительными членами Русско-Французской торговой палаты являются: отдѣльные лица и торгово-промышленныя предприятия, общественныя учреждения и организаціи, торговныя палаты: въ Парижѣ, Лионѣ, Марсели, Нанси и Реймъ.

За двухлѣтній періодъ своего существованія, Русско-Французская торговая палата успѣла уже перейти отъ организационной работы къ дѣятельности болѣе широкой, определяемой цѣлями возникновенія палаты. Отмѣтимъ рядъ вопросовъ, затронутыхъ палатою.—Разсмотримъ въ вопросѣ о возможности обращенія посылокъ съ вложеннымъ платежомъ

между Россіей и Франціей; поддержано, совместно съ Русско-Английской торговой палатою, ходатайство французскихъ и английскихъ покупателей русскаго льна изъ Бѣжецкаго района, объ отмѣнѣ постановленія Бѣжецкой городской управы, стѣсняющаго какъ покупателей, такъ и торговцевъ экспортеровъ; признано очень важною необходимою созданіе непосредственныхъ морскихъ сношеній между портами Балтійскаго моря и Франціей. Значительно расширена справочная часть, дѣйствующая при правленіи; за 1913 г. выдано 1404 справки противъ 481 за 1912 годъ. Палата содѣйствуетъ русско-французскому сотрудничеству въ мѣрѣ финансовъ. Намѣчены большія финансовыя операціи, которыя должны быть осуществлены въ 1914—1915 г.г. Издаваемый палатою „Вѣстникъ“, расширяя кругъ лицъ, интересующихся дѣятельностью палаты, служитъ связующимъ звеномъ между совѣтомъ и членами палаты.

Правленіе: Петроградъ, Гороховая улица 13, телеф. 159—55; тамъ же редакция и контора „Вѣстника“.

Русско-Итальянская Торговая Палата.

Починъ образованія Русско-Итальянской торговой палаты взялъ на себя кружокъ виднѣйшихъ нашихъ промышленныхъ дѣятелей во главѣ съ членомъ Государственнаго Совѣта А. С. Ермоловымъ. 5 ноября 1910 года собраніе учредителей обсуждало проектъ устава Русско-Итальянской торговой палаты, а 18 февраля 1911 уставъ палаты удостоился Высочайшаго утвержденія.

Возникла общественная организація, поставившая своею цѣлью облегченіе и развитіе торговыхъ, промышленныхъ, финансовыхъ и другихъ сношеній между Россіей и Италіей.

Палата находится въ постоянныхъ сношеніяхъ со всѣми торгово-промышленными палатами Италіи, коммерческими музеями и т. д. Задача палаты состоитъ главнымъ образомъ въ доставленіи своимъ членамъ всякаго рода полезныхъ указаній, въ ходатайствѣ передъ правительственными учрежденіями объ устраненіи затрудненій въ области торговыхъ сношеній между двумя странами, въ сблизеніи производителей съ потребителями, въ изученіи положенія рынковъ и т. д.

Управленіе дѣлами палаты возложено на комитетъ. Составъ комитета: председатель—А. С. Ермоловъ; товарищи председателя: Е. А. Могилевскій и А. Ф. Мюзеръ; члены комитета: Г. Г. Виссендорфъ, Ф. Е. Енакиевъ, Н. В. Ивановскій, М. Б. Панип, С. В. Пеннаціо, Ж. Б. Реньеръ, К. К. Грошъ, С. М. Ротваидъ, Ю. В. Руммель; казначей—А. Ф. Мюзеръ. Завѣдующій дѣлами палаты: Ю. В. Руммель; помощникъ—В. Л. Нардуччи.

При палатѣ организованы отдѣлы: сельско-хозяйственный, председатель графъ А. А. Бобринскій, горный, металлургическій и механическій—Ф. Е. Енакиевъ.

Открыты отдѣленія: въ Москвѣ—председатель Н. В. Щенковъ, въ Одессѣ—Е. Н. Яловичковъ, въ Харьковѣ—Н. Ф. фонъ Дитмаръ, въ Ростовѣ на-Дону—Р. И. Берберовъ.

Дѣятельность Русско-Итальянской палаты за короткій періодъ развилась быстро и успѣшно. Значительно улучшена справочная часть, возложенная на канцелярію палаты; ведется по карточной системѣ регистрація фирмъ и товаровъ какъ русскихъ, такъ и итальянскихъ; установленъ обмѣнъ свѣдѣній

съ отдѣленіями палаты. По ходатайству палаты установлены правильные пароходные рейсы между балтійскими портами и итальянскими; пониженъ телеграфный тарифъ изъ Россіи въ Италію (съ 17 коп. до 13 коп. за слово).

Цѣлый рядъ вопросовъ, поднятыхъ палатою, отдѣлами и отдѣленіями, подвергался обсужденію и детальному разсмотрѣнію. Отмѣтимъ здѣсь вопросы: объ установленіи прямого желѣзно-дорожнаго товарнаго сообщенія между Россіей и Италіей; о вывозѣ скоропортящихся продуктовъ, и въ частности мяса, и оборудованіи для этихъ цѣлей Николаевского порта; объ организаціи экспорта въ Италію продуктовъ сельскаго хозяйства: льна, пеньки, сала; продуктовъ добывающей промышленности: нефти (также бензина, керосина), антрацита; а также лѣса преимущественно съ юга Россіи и Кавказа; обсуждался вопросъ объ условіяхъ вывоза изъ Италіи апельсиновъ, лимоновъ, о пониженіи желѣзнодорожнаго тарифа на эти продукты и оборудованіи поѣздовъ вагонами-теплушками. Образованы комитетъ: 1) по пересмотру торговаго договора съ Италіей и 2) по устройству Русскаго отдѣла на постоянной выставкѣ образцовъ въ Генуѣ. Выясняется вопросъ о возможности посланки русскихъ студентовъ на практику въ Италію на „началахъ обмѣна“, т. е. съ тѣмъ, чтобы русскія фирмы согласились принять на практику соответственное число студентовъ итальянскихъ.

Черезъ посредство своихъ представителей палата принимала участіе въ цѣломъ рядѣ съѣздовъ и конференцій, гдѣ могли бы быть затронуты вопросы русско-итальянскихъ торговыхъ сношеній.

Изъ этого краткаго и неполнаго обзора мы видимъ, какую громадную помощь оказываетъ торговому обороту Русско-Итальянская торговая палата. Для широкаго ознакомленія интересующихся дѣятельностью палаты, послѣдняя издаетъ періодическій журналъ: „Бюллетень“.

Комитетъ Русско-Итальянской палаты: Петроградъ Гороховая, 4. Телеф. 172-17; тамъ же редакция и контора „Бюллетень“.

ХРОНИКА.

Внѣшняя торговля въ 1913 году.

Общій оборотъ торговли по Европейской Черноморско-Кавказской границѣ и по торговлѣ съ Финляндіей въ 1913 г., по даннымъ департамента таможенныхъ сборовъ до-

стигъ 2,641,400,000 рублей, изъ которыхъ на вывозъ приходится 1,420,900,000 рублей и на ввозъ 1,220,500,000 рублей. Сравнимъ 1913 г. съ результатами 1912 г. мы видимъ, что вывозъ далъ уменьшеніе съ 1,428,000,000 руб. до 1,420,900,000 руб., т. е. на 0,5%. Вообще, начиная съ 1911 года, нашъ вывозъ

имѣть тенденцію къ пониженію. Напротивъ, ввозъ поднялся за годъ на 17,7%. Активность торгового баланса въ 1913 году замѣтно ухудшилась, и превышеніе вывоза надъ ввозомъ составило всего 200.000.000 рублей противъ 391.000.000 рублей въ 1912 г. Разсматривая вывозъ по главнѣйшимъ товарнымъ группамъ, замѣчаемъ, что увеличился отпускъ продуктовъ питания на 2,3%, животныхъ на 9,7% и издѣлій на 1,9%. Вывозъ же сырья и полупродуктовъ понизился на 4,9%. По прежнему нашъ вывозъ поконится на хлѣбѣ и сырьѣ. Отпускъ же готовыхъ издѣлій играетъ ничтожную роль.

Экспортный Съездъ.

Экспортный Съездъ, созванный Россійской экспортной палатой, состоялся въ Вильнѣ съ 20 по 24 марта 1914 г. Съездъ, на который собралось свыше 200 чел. участниковъ, долженъ былъ разсмотрѣть рядъ вопросовъ, въ связи съ пересмотромъ торгового договора съ Германіей.

Обсудивъ вынѣйшее положеніе лѣсной промышленности и торговли, Съездъ призналъ, что существующая разница между пошлиной на круглый и обработанный лѣсъ не оправдывается разницей въ стоимости вывозимыхъ лѣса и лѣсныхъ материаловъ и задерживаетъ развитіе древообрабатывающей промышленности края.

Съездъ высказался за необходимость установить льготную перевозку спирта въ Сибирь, оградивъ сибирскій рынокъ отъ безакціоннаго ввоза спирта изъ Китая, установить пониженіе пошлины на ввозимую въ Финляндію изъ-за границы картофельную муку и беспошлинный ввозъ машинъ картофельно-сушильныхъ, а также пониженіе железнодорожнаго тарифа на сушеный картофель.

Съездъ высказался также за установленіе беспошлиннаго ввоза изъ Германіи топлива, чугуна, желѣза и стали, пониженіе пошлины на невадѣланную сухую кожу до 30 коп., на мокросоленную до 20 коп., пониженіе также пошлины на дубильные материалы, урегулированіе хлѣботорговли постройкою правительствомъ въ краѣ сѣти элеваторовъ, а интендантствомъ — зерносушилокъ.

По поводу ненормальнаго отхода рабочихъ за границу, дающаго иностранцамъ возможность пользоваться дешевымъ русскимъ трудомъ, что вредно отражается на отечественной промышленности, Съездъ высказалъ пожеланіе, чтобы правительство приступило къ выработкѣ мѣропріятій для защиты отечественной промышленности и охраны рабочихъ отъ эксплоатации за границей путемъ поощренія бюро для найма рабочихъ, устраиваемыхъ сел.-хозяйственными, землеустроительными и другими организациями, а также установленіемъ льготныхъ тарифовъ для провоза рабочихъ по жел. дорогамъ въ дальнихъ мѣстахъ.

Франко-русскій экспортъ и импортъ.

Общій оборотъ внѣшней торговли Франціи за послѣднія пять лѣтъ, по статистическимъ даннымъ французскихъ таможенъ, выразился въ слѣдующихъ цифрахъ:

Годы:	Привозъ:	Вывозъ:
	(въ тысячахъ франковъ).	
1909 г.	6.246.115	5.718.054
1910 г.	7.173.332	6.233.805
1911 г.	8.065.828	6.076.859
1912 г.	8.230.846	6.712.580
1913 г.	8.508.380	6.875.387

Въ этомъ товарообмѣнѣ главное участіе приняли слѣдующія государства за 1913 годъ:

Государства:	Привозъ:	Вывозъ:
	(въ тысячахъ франковъ).	
Россія	461.874	85.410
Англія	1.134.069	1.446.555
Германія	1.074.250	869.484
С.-А. Союзъ Шт.	870.729	420.818
Бельгія	570.224	1.119.247
Аргентина	396.044	198.957
Испанія	286.372	151.267
Италія	238.144	306.150
Бразилія	196.020	85.594
Швейцарія	138.429	384.787
Австро-Венгрія	102.000	43.745

По главнымъ категориямъ товаровъ обороты внѣшней торговли за 1913 годъ представляются въ слѣдующемъ видѣ:

Товары:	Привозъ:	Вывозъ:
	(въ тысячахъ франковъ).	
Жизненные припасы	1.916.544	833.157
Сырые материалы	4.941.567	1.882.726
Издѣлія	1.650.269	3.593.632
Почтовые посылки	—	565.872

Эти цифры, какъ сказано выше, относятся къ международному товарообмѣну Франціи. Что же касается оборотовъ внѣшней торговли Франціи съ Россіей, то они за послѣдніе три года представляются въ слѣдующихъ цифрахъ:

Годы:	Привозъ:	Вывозъ:
	(въ тысячахъ франковъ).	
1911 г.	453.100	53.940
1912 г.	432.207	62.211
1913 г.	461.874	85.410

Какъ видно отсюда, нашъ взаимный экспортъ и импортъ имѣетъ тенденцію къ постепенному возрастанію, хотя къ обоимъ сожалѣнію въ очень скромной пропорціи.

Въ отношеніи отдѣльныхъ товаровъ увеличеніе вывоза изъ Россіи во Францію дали за послѣдніе три года:

Товары:	1911 г.	1912 г.	в 1913 г.
	(въ тысячахъ франковъ).		
Ленъ	76.242	102.647	05.856
Зерно	117.501	55.063	88.512
Лѣсъ	71.012	76.585	86.444
Минерал. масла	24.462	26.393	30.581
Мѣхов. издѣлія	8.679	12.630	16.040
Руда	6.654	7.094	10.962
Отруби и кормов. сред.	8.815	8.173	10.513
Пенька	4.485	5.819	7.274
Шерсть	1.291	1.459	4.865
Мѣха невыдѣл.	2.940	3.975	4.427
Табакъ	3.209	1.283	3.699

Въ эти же годы сократился вывозъ изъ Россіи во Францію слѣдующихъ товаровъ:

Товары:	1911 г.	1912 г.	1913 г.
	(въ тысячахъ франковъ).		
Золото и платина	41.370	32.724	31.646
Яйца	20.394	20.513	19.738
Картофель и стручки	10.824	9.332	8.538
Жмыхи	8.861	10.937	6.113
Сѣмена для посѣва	6.040	4.009	3.968
Масляничныя сѣмена	6.053	5.802	2.882

Въ свою очередь, вывозъ изъ Франціи въ Россію увеличился для слѣдующихъ товаровъ:

Товары:	1911 г.	1912 г.	1913 г.
	(въ тысячахъ франковъ).		
Автомобили, велосипеды, мотоцикл. и экипажи	2.563	2.139	7.091
Каучукъ и гуттаперча	1.455	2.288	6.727
Хлопокъ	5.591	4.586	5.948
Мѣховыя издѣлія	2.919	3.016	5.770
Вина	6.799	4.622	5.598
Химическіе продукты	3.108	3.485	3.647
Кожа и мѣхъ невыдѣл.	2.000	2.025	3.634
Машины и механизмы	1.567	2.388	3.197
Масляничныя сѣмена	1.947	1.633	1.908
Разныя издѣлія	4.523	14.073	21.501

Всѣ эти данныя, однако, краснорѣчиво говорятъ о полной неудовлетворительности постановки дѣла товарообмѣна между двумя дружественными государствами. Тѣмъ не менѣе, взаимный экспортъ и импортъ Россіи и Франціи можетъ быть развитъ, да онъ и увеличивается ежегодно, поэтому обвинять въ косности ту или другую сторону не приходится. Главную причину этой медлительности поэтому надо искать въ чемъ-либо иномъ. Причина же эта кроется въ отсутствіи прямого и дешеваго сообщенія между сѣверными портами Россіи и Франціи. Французскіе товары, какъ преимущественно предметы роскоши, могутъ еще выдерживать дорогой железнодорожный тарифъ, для русскаго же сырья необходимъ дешевый водный путь. Путь этотъ имѣется, но отсутствуютъ прямые пароходные рейсы, безъ которыхъ въ данномъ случаѣ ничего нельзя подѣлать. Пользуясь же случайными услугами иностранныхъ судовъ, заходящихъ въ сѣверныя гавани Франціи, нельзя создать стройной системы экспорта, могущаго, по существующему во Франціи на наше сырье спросу, быть на первыхъ же порахъ увеличеннымъ въ два раза и болѣе по сравненію съ настоящимъ.

Отсюда явнѣе прямой выводъ: необходимо созданіе спеціальнаго прямого сообщенія между сѣверомъ Россіи и Франціи воднымъ путемъ. Только тогда русскіе товары дружно двинутся въ достаточномъ количествѣ на рынки Франціи, которая взаимно пришлетъ намъ свои издѣлія по значительно пониженнымъ цѣнамъ.

А. Ш—въ.

Нашъ экспортъ въ Триполи.

Главными предметами ввоза въ Триполи служатъ слѣдующіе товары: сахаръ, бумажныя ткани, керосинъ, спиртъ, лѣсъ, и проч., т. е. именно тѣ продукты и издѣлія, которыми

Россия может снабжать иностранные рынки. А между тем, если мы обратимся къ цифрамъ, то увидимъ, что Россия занимаетъ чуть не послѣднее мѣсто среди другихъ государствъ въ экспортной торговлѣ съ Триполи. Въ 1913 г. нами въ Триполи было ввезено: керосину 252.000 ящиковъ, муки 22.000 пуд., древесной шерсти 6.000 пуд., спирту 2.000 пуд. и сахару ввезено только 900 пуд. въ то время, какъ Австрія ввезла болѣе 1.000.000 пуд. Незначительное количество русскаго сахара объясняется неудовлетворительностью его упаковки и тяжелыми условиями продажи и страхования въ пути. При устраненіи этихъ препятствій русскій сахаръ занялъ бы тамъ доминирующее положеніе, такъ какъ онъ по своимъ качествамъ стоитъ вышше конкуренціи.

Ввозъ строительнаго лѣса въ Триполи достигаетъ до 4.000 вагоновъ. Несмотря на существованіе срочныхъ пароходныхъ сообщений между Одессой и портами Средиземнаго моря, русскаго лѣса въ Триполи и вообще въ Сирии нѣтъ, на русскія же пароходы ввозится исключительно австрійскій лѣсъ. Даже Швеція и Норвегія находятъ для себя выгоднымъ привозить кружнымъ путемъ свой лѣсъ, а мы, имѣя близкій спросъ, отсутствуемъ на ея рынкахъ. Тутъ опять сказывается наша косность, отсутствіе энергіи, инициативы и недостатокъ умѣнія организовать крупныя экспортныя коммерческія предпріятія.

Согласно сообщенія російскаго Императорскаго генеральнаго консула въ Азербейджанѣ, провѣтриваемое русскими фабрикантами повышеніе цѣнъ на пунцовый ситецъ на персидскомъ рынкѣ должно будетъ отразиться на размѣрахъ оборота съ вышеназваннымъ товаромъ.

Дѣйствительно, за послѣднее время торговля русскими мануфактурными товарами вообще и пунцовыми ситцами въ частности была удовлетворительна. Успѣшное положеніе торговли объясняется прежде всего нормальными цѣнами, стоявшими не выше цѣнъ заграничныхъ издѣлій, какъ то: Манчестеръ и друг., а кромѣ того, дешевымъ фрахтомъ Москва—Джудьфа, а также увеличеніемъ ставокъ въ возратъ пошлинъ съ 1908—1909 годъ на одинъ рубль.

До 1908—1909 г. иностранные мануфактурные товары занимали на мѣстномъ рынкѣ 75 проц. всего оборота, причѣмъ на долю русской мануфактуры оставалось 25 проц.

Съ 1908—1909 года благодаря наступившимъ нормальнымъ условіямъ русская мануфактура сразу заняла подобающее мѣсто, оставивъ европейскимъ товарамъ только 20 проц. сбыта.

Однако, если русскіе фабриканты повысятъ цѣны на пунцовый ситецъ на $\frac{1}{2}$ коп. на русскій аршинъ, что составитъ 4—5%, то едва ли возможно будетъ при новыхъ условіяхъ успѣшно конкурировать съ заграничными пунцовыми ситцами, идущими изъ Багдада, которые дороже русскихъ только на $\frac{1}{2}$ %. Если бы мы не имѣли сильныхъ конкурентовъ на персидскомъ мануфактурномъ рынкѣ въ лицѣ Англии и другихъ странъ, то можно было бы повысить цѣны на русскую мануфактуру до 10%. Въ виду того, что такихъ условій на лицо не имѣется, генеральный консулъ полагаетъ, что всякая надбавка можетъ вызвать упадокъ русской торговли и невыгодно отразиться на размѣрахъ оборота.

Экспортъ и импортъ Вел. Кн. Финляндскаго.

За послѣднія 50 лѣтъ Финляндія весьма сильно развила свои обороты по внѣшней торговлѣ.

Годы	Вывозъ изъ Финлян.		Ввозъ въ Финлян.	
	Всего.	Въ Россію.	Всего	Изъ Россіи.
Милліоны финскихъ марокъ.				
1862	33,3	14,2	69,6	33,4
1875	85,4	41,0	157,7	68,3
1885	89,9	61,0	109,0	75,3
1895	142,9	48,6	150,3	50,4
1900	197,7	57,2	270,7	99,2
1902	202,7	58,5	234,1	93,4

Слѣдуетъ отмѣтить, что въ 1910 г. финляндскій торговый балансъ принялъ болѣе благоприятный характеръ, если сравнить его съ предыдущими годами. Русскимъ промышленникамъ приходится за послѣднее время выдерживать на финляндскомъ рынкѣ сильную конкуренцію со стороны Германіи и Великобританіи, каковыя страны, выѣтъ съ тѣмъ, продолжаютъ какъ и Россія, вывозить все большія количества финляндскаго продукта, что усматривается изъ слѣдующей таблицы, которая показываетъ ввозъ и вывозъ Финляндіи (въ милл. фин. мар.):

	Вывозъ.		Ввозъ.	
	1895	1909	1895	1909
Россія	48,7	71,8	51,1	117,9
Германія	10,0	31,6	52,6	114,6
Великобританія	36,0	78,3	19,3	41,3

Вообще, Финляндія сдѣлала за послѣдніе десятилѣтія крупныя успѣхи въ своемъ экспортѣ, особенно въ Великобританію и Германію, куда она направляетъ преимущественно лѣсной товаръ и древесную массу, а въ Англію и продукты скотоводства. Въ Имперію же въ большой мѣрѣ возросъ, кромѣ лѣсныхъ и бумажныхъ товаровъ, также экспортъ изъ Финляндіи рыбы, консервовъ, бумажныхъ издѣлій, тканей, судовъ и лодокъ. Интенсивнѣе, однако, развивается ввозъ въ Финляндію изъ другихъ странъ, причѣмъ, какъ это видно изъ таблицы, главнымъ конкурентомъ Россіи является Германія.

	Россія.		Германія.	
	1901	1909	1901	1909
Зерновой и пр. хлѣбъ	38,6	41,9	9,6	37,0
Продукты скотоводства	7,1	6,7	9,69	0,72
Колоніальн. тов.	10,4	19,6	9,5	19,0
Кожн. шкуры и пр.	1,5	1,5	4,0	11,0
Растенія жив. сѣмена	4,0	9,1	1,7	4,3
Прядил. матеріалъ	1,7	1,6	2,3	10,5
Ткани	4,7	6,0	4,9	8,8
Масла, жиры и изд. изъ нихъ	3,9	8,3	1,0	1,4
Минералы и изд. изъ нихъ	1,5	1,3	1,6	4,1
Металлы и изд. изъ нихъ	0,8	4,9	5,9	7,5
Машины и ихъ части	0,3	0,5	6,1	8,9

Очевидно, что неорганизованность русскаго экспорта вообще играетъ при этомъ крупную роль, что сказывается также на сокращеніи вывоза продуктовъ скотоводства и неустойчивости отпуска другихъ товаровъ изъ Россіи. Въ Финляндію за послѣднее десятилѣтіе развился привозъ изъ Имперіи сахара; но въ 1910 г. наблюдается уже нѣкоторое пониженіе. Въ большой степени сократился также вывозъ изъ Имперіи въ Финляндію табака. Мало наши промышленники успѣвали также въ экспортѣ кожи, продукта, служащаго крупнымъ предметомъ нашего отпуска въ Германію, которая наоборотъ, продолжала усиленно переправлять кожу другихъ странъ въ Финляндію. Въ такой же мѣрѣ Германія развиваетъ свои посредническія функціи и въ отношеніи прядильныхъ матеріаловъ, вывозъ которыхъ увеличивается также и Великобританія; усиливающаяся конкуренція сильно задерживаетъ распространеніе въ Финляндіи русскихъ тканей, однако за послѣдній годъ, какъ и за истекшее десятилѣтіе наши промышленники нѣсколько увеличили привозъ отдельныхъ продуктовъ текстильной промышленности. Извѣстныхъ успѣховъ Россія добилась въ экспортѣ своихъ нефтяныхъ продуктовъ, вывозъ которыхъ сильно возросъ, а также металловъ, особенно желѣза и стали.

Вывозъ лѣса изъ Россіи.

Вывозъ изъ Россіи лѣснаго товара дѣлаетъ крупныя успѣхи. О развитіи его за послѣдніе годы можно судить по слѣдующей таблицѣ, въ которой приведены количество и цѣнность экспортированныхъ нашей страной за рядъ лѣтъ лѣсныхъ матеріаловъ:

Годы.	Количество	Цѣнность
	(въ т. луд.)	(въ т. руб.)
1906	336.905	97.800
1907	342.673	107.479
1908	372.764	110.971
1909	423.283	126.340
1910	415.888	137.852
Среднее за 5 лѣтъ	378.302	116.083
1911	412.796	141.589

При нѣкоторомъ сокращеніи за послѣдній годъ вывоза изъ Россіи лѣснаго товара, въ отношеніи количества, цѣнность его продолжаетъ повышаться. Если сравнить послѣднюю

съ цѣнностью отпуска 1896 г., то окажется, что она возросла за 15 лѣтъ слишкомъ въ три раза и это несмотря на вышеуказанныя неблагоприятныя условія транспорта, тарифовъ, кредита, страхования и проч. Можно съ увѣренностью утверждать, что съ устраненіемъ существующихъ дефектовъ вывозной лѣсной торговли, а также съ вовлеченіемъ сѣверныхъ и восточныхъ лѣсныхъ областей въ лѣсоторговый оборотъ, Россія займетъ первенствующее мѣсто на мировомъ лѣсномъ рынкѣ. Русскому лѣсному хозяйству и лѣсной торговлѣ предстоитъ огромный путь и колоссальная эволюція. Необходимо лишь, чтобы дѣятели лѣсного экспорта объединились и общими усиліями завоевали гегемонію, по праву принадлежащую русскому лѣсу на мировомъ рынкѣ.

О льготномъ пропускѣ иностраннаго чугуна.

Одобренный Г. Думой законопроектъ министерства торговли и промышленности предусматривается льготный пропускъ заграничнаго чугуна въ количествѣ до 20 мил. пудовъ. Такъ какъ потребность въ чугунѣ можетъ оказаться очень значительной, то для предоставленія возможности воспользоваться льготой потребителямъ, наиболѣе нуждающимся въ металлѣ, необходимо подчинить это количество чугуна нормировкѣ, въ смыслѣ его распредѣленія. Образованное подъ предѣлительствомъ управляющаго отдѣломъ промышленности Литвинова-Фалинскаго совѣщаніе установило нѣсколько категорій потребителей, подчинивъ каждую изъ нихъ извѣстнымъ условіямъ выписки заграничнаго чугуна, съ предоставленіемъ преимуществъ однимъ категоріямъ передъ другими.

Къ первой категоріи совѣщаніе отнесло заводы, занятые изготовленіемъ сельскохозяйственныхъ машинъ, потребность которыхъ въ чугунѣ подлежитъ удовлетворенію въ первую очередь въ размѣрѣ годового потребленія, съ тѣмъ, чтобы наибольшее количество чугуна для каждаго завода не превышало 800,000 пудовъ. Въ эту же категорію включены железнодорожныя мастерскія, но безъ установленія количественной нормы заграничнаго чугуна.

Ко второй категоріи отнесены: 1) машиностроительныя заводы и литейныя цехи передѣльныхъ заводовъ, съ ограниченіемъ количественной нормы чугуна годовой потребностью, но не свыше 100,000 пуд. для каждаго, и 2) мастерскія при ремесленныхъ, земскихъ и общественныхъ учрежденіяхъ, съ предоставленіемъ имъ права выписки чугуна въ размѣрахъ годовой потребности.

Въ третью очередь подлежатъ удовлетворенію потребности передѣльныхъ заводовъ, не имѣющихъ доменныхъ печей, съ установленіемъ предѣльнаго количества чугуна годовой потребности.

Къ четвертой категоріи отнесены передѣльные заводы, доменное производство которыхъ не покрываетъ расходныхъ заводовъ количество чугуна, съ предоставленіемъ имъ права приобретать чугунъ за границей постепенно, въ зависимости отъ количества приобретаемаго ими на сторонѣ чугуна и отъ остающагося за удовлетвореніемъ потребителей другихъ категорій, общаго количества металла.

Упорядоченіе хлѣбнаго экспорта.

До сихъ поръ экспортеры русскаго хлѣба находились въ весьма тяжеломъ и невыгодномъ положеніи. Недоразумѣнія, возникавшія отъ неисправности поставокъ, напримѣръ, разбирались арбитражными судами обыкновенно не въ нашу пользу, такъ какъ въ ихъ составѣ не входилъ представитель кѣстныхъ русскихъ интересовъ. Особенно ненормальнымъ явленіемъ представляется также то обстоятельство, что всѣ поставки русскаго хлѣба за границу совершались по контрактамъ, въ составленіи которыхъ русскіе представители не принимали рѣшительно никакого участія. Измѣненія условій контрактовъ давно уже добивались русскіе экспортеры, но достигнуть этого имъ удалось только теперь по отношенію къ Германіи, Англіи и Италіи. Между прочимъ введена обратная бонифи-

кація, т. е. приплата со стороны покупателей за зерно лучшаго качества, чѣмъ было обусловлено контрактомъ. Удалось урегулировать также вопросъ о проливахъ. По прежнему контракту закрытіе Дарданеллъ не считалось непреодолимымъ препятствіемъ къ выполненію поставокъ по контрактамъ. По новому договору съ Германіей и Италіей включенъ пунктъ о томъ, что закрытіе Дарданеллъ или Гибралтарскаго пролива освобождаетъ поставщиковъ отъ уплаты неустойки за несвоевременную поставку. Имѣется также рядъ мелкихъ поправокъ въ интересахъ русскихъ экспортеровъ.

Пошлина на племенныхъ животныхъ.

Комиссія по животноводству при сельскохозяйственномъ комитетѣ по пересмотру торговыхъ договоровъ обсудила возбужденный многими сельско-хозяйственными организаціями вопросъ о ввозѣ въ Россію племенныхъ животныхъ.

Согласно имѣя дѣйствующему таможенному тарифу, домашній скотъ, животныя всякаго рода, кромѣ особо поименованныхъ, привозятся въ Россію беспошлинно. Благодаря этому растутъ привозы животныхъ изъ Германіи, Швейцаріи и Франціи въ Россію. Несмотря на то, что за послѣднее пятилѣтіе 1909—1913 гг. изъ Германіи въ Россію было привезено животныхъ и домашнихъ птицъ всего на сумму около 3 милл. рублей, многіе хозяева, особенно ведущіе интенсивныя формы хозяйства и передовые также къ воспитанію культурныхъ породъ скота, находятъ, что и настоящая цифра ввоза иностраннаго скота сильно тормозитъ успѣшное развитіе въ странѣ разсадниковъ племенныхъ животныхъ. Мало того, нѣкоторые южныя хозяйства, извѣстныя своими питомниками, вынуждены были ихъ ликвидировать изъ-за конкуренціи иностранныхъ породъ.

Сельскіе хозяева видятъ угрозу русскому скотоводческому хозяйству еще въ томъ, что иностранный племенной скотъ въ значительномъ процентѣ пораженъ туберкулезомъ, актиномикозомъ и др. опасными наследственными болѣзнями. Кромѣ того, иностранныя животныя, будучи поставлены въ совершенно иныя условія, теряютъ свою константность даже въ первомъ и во второмъ поколѣніи и не создаютъ желательной продуктивной породы.

Комиссія по животноводству приняла всѣ эти соображенія во вниманіе и постановила, что необходимо установить для иностранныхъ животныхъ пошлину, которая бы оградила русское племенное хозяйство отъ иностранной конкуренціи.

Агенты—развѣдчики контрабанды.

Министръ финансовъ внесъ въ совѣтъ министровъ законопроектъ объ организаціи въ отдѣльномъ корпусѣ пограничной стражи агентовъ для развѣдки о контрабандѣ и объ отпускѣ изъ государственнаго казначейства на осуществленіе этой мѣры 18.019 р. ежегодно.

Національная ассоціація промышленниковъ.

Американское генеральное консульство сообщаетъ: Національная ассоціація промышленниковъ (The Association of Manufacturers, 30 Church Street, New-York City), самая большая и могущественная организація этого рода въ Соединенныхъ Штатахъ, открыла бюро для торговли съ Россіей, исключительной цѣлью котораго является расширеніе торговыхъ сношеній съ Россіей. Въ Нью-Йоркѣ состоялось многочисленное собраніе этой организаціи для разсмотрѣнія вопроса о развитіи торговли съ Россіей. На этомъ собраніи присутствовали русскій генеральный консулъ М. Устиновъ, а также коммерческій агентъ русскаго Императорскаго посольства К. Медзиковскій, который отъ имени предѣлителя совѣта министровъ привѣтствовалъ это новое начинаніе ассоціаціи. Американскіе коммерсанты было предложено посѣтить Россію и ознакомиться съ условіями рынка этой страны.





Э. К. Цоппи.

Эдуардъ Карловичъ Цоппи присяжный маклеръ Петроградской Товарной Биржи, потомств. почетный гражданинъ, родился въ 1869 г.

Образованіе онъ получилъ въ Петроградскомъ училищѣ Петроградскаго Купеческаго О-ва, по окончаніи курса котораго въ 1892 г. онъ сталъ дѣятельнымъ сотрудникомъ отца своего тоже присяжнаго маклера Петроградской товарной биржи.

Молодой и энергичный Э. К. Цоппи вскорѣ обнаружилъ свои дарованія и любовь къ дѣлу и сумѣлъ въ теченіе одного года зарекомендовать себя съ лучшей стороны среди представителей промышленнаго и финансоваго міра столицы.

Въ 1893 г. Э. К. Цоппи по Высочайшему повелѣнію былъ назначенъ маклеромъ Петроградской товарной биржи. Здѣсь открылось широкое поле дѣятельности для молодого и энергичнаго маклера. Много потрудился Э. К. Цоппи въ дѣлѣ распространенія продуктовъ металлургическаго производства, главнымъ образомъ русскаго чугуна.

Большія заслуги его на этомъ поприщѣ, отмѣченныя въ свое время какъ купечествомъ, такъ и прессой, стяжали ему лестную репутацію въ торгово-промышленномъ мірѣ.

Э. К. Цоппи извѣстенъ и на поприщѣ благотворительности, онъ состоитъ членомъ многихъ просвѣтительныхъ и благотворительныхъ учреждений, отличаясь большой отзывчивостью къ нуждамъ бѣдняковъ.

Адресъ: Петроградъ. Вас. Остр., 4-я линія, 23. Телеф. 412-40 и 515-10.

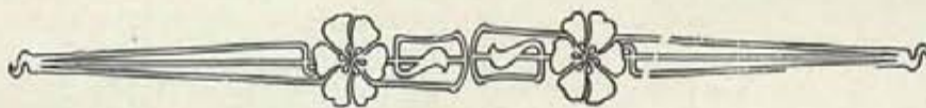

Отдѣлъ VII

Внѣшняя торговля

Часть II

**Техническія конторы. Пред-
ставительство и агентурно-
комиссіонное дѣло.**



А. Э. Мейснеръ.

Коммерціи Совѣтникъ Александръ Эвальдовичъ Мейснеръ состоитъ владѣльцемъ крупной столичной технической конторы, подъ фирмою „Ө. Іохимъ и К^о“ и издаетъ журналъ „Фотографическій Листокъ“, пользующійся популярностью среди фотографовъ.

Техническое дѣло, принадлежащее нынѣ А. Э. Мейснеру основано Ө. Іохимомъ въ 1860 году, послѣ чего за смертью владѣльца оно перешло къ г. Воловскому. Дѣла фирмы были въ то время въ весьма печальномъ положеніи: фирма находилась наканунѣ полного раззоренія. Въ это самое время фирма была приобрѣтена А. Э. Мейснеромъ, предприимчивымъ и дѣловымъ человѣкомъ.

Энергично принявшись за развитіе дѣла и неустанно трудясь, А. Э. Мейснеръ не только спасъ фирму отъ угрожавшей ей гибели, но и въ короткое время поставилъ дѣло на самыхъ прочныхъ основаніяхъ.

Въ настоящее время контора „Ө. Іохимъ и К^о“ одна изъ крупнѣйшихъ техническихъ конторъ столицы. Контора продаетъ суда, техническія принадлежности, судовые двигатели и моторы и въ этой области не имѣетъ себѣ конкурентовъ. При конторѣ имѣется фотографическое отдѣленіе.

Въ 1887 году А. Э. Мейснеръ открылъ въ Москвѣ фотографическое и моторное отдѣленіе своей конторы.

А. Э. Мейснеръ имѣетъ много поставокъ въ правительственныхъ и частныхъ учрежденіяхъ. Весь матеріалъ, кромѣ лодокъ, получается конторою „Ө. Іохимъ и К^о“ изъ первыхъ рукъ и расходуется по всей Россіи и Финляндіи.

Фирма удостоена многихъ наградъ на разныхъ выставкахъ и состоитъ поставщикомъ Двора Его Императорскаго Величества.

Кромѣ технической дѣятельности А. Э. Мейснеръ состоитъ еще Главноуправляющимъ извѣстною фирмою бр. Сапожниковыхъ, имѣющею въ Астрахани крупные рыбные промыслы.

А. Э. Мейснеръ является однимъ изъ выдающихся благотворительныхъ дѣятелей: онъ состоитъ попечителемъ Лавальскаго приюта, членомъ совѣта приюта принца П. Г. Ольденбургскаго и во многихъ другихъ благотворительныхъ и просвѣтительныхъ учрежденіяхъ.

За плодотворную дѣятельность на поприщѣ отечественной промышленноности, торговли и благотворительности А. Э. Мейснеръ Высочайше пожалованъ званіемъ коммерціи совѣтника и произведенъ въ чинъ статскаго совѣтника.





У. У. Ризничъ.

Лейтенантъ запаса флота Иванъ Ивановичъ Ризничъ состоитъ въ настоящее время владѣльцемъ Торговаго Дома „Андрей Гессе и К^о“ въ Петроградѣ и довѣреннымъ товариществомъ Прохоровской трехгорной мануфактуры.

Родился онъ въ 1880 году; образование получилъ въ морскомъ кадетскомъ корпусѣ, по окончаніи курса въ которомъ былъ произведенъ въ мичманы; прослуживъ нѣсколько лѣтъ въ военномъ флотѣ онъ вышелъ въ запасъ въ чинѣ лейтенанта и посвятилъ себя промышленной дѣятельности. Съ 1908 г. онъ состоитъ довѣреннымъ товариществомъ Прохоровской трехгорной мануфактуры, а въ 1913 г. вступилъ совладѣльцемъ въ торговый домъ „Андрей Гессе и К^о“, владѣющій технической и посреднической конторой. Въ настоящее время онъ является единоличнымъ владѣльцемъ этого предпріятія.

Подъ руководствомъ И. И. Ризнича фирма быстро развила свою дѣятельность и имѣетъ въ настоящее время отдѣлы: техническій, концессионный, химическій, оптический и геодезическій и обще-комиссионный. Оборотъ предпріятія за послѣдній отчетный годъ превысилъ 500.000 руб. Принимая во вниманіе энергію и любовь къ труду И. И. Ризнича, можно съ увѣренностью сказать, что торговому дому „Андрей Гессе и К^о“ предстоитъ самое широкое развитіе своей дѣятельности въ теченіе ближайшихъ лѣтъ, тѣмъ болѣе что фирма эта зарекомендовала себя въ дѣловыхъ кругахъ и въ торгово-промышленномъ мирѣ съ самой лучшей стороны.

Адресъ конторы: Петроградъ. Бол. Конюшенная ул. д. 3. Тел. 228-52.

Томасъ Эвансъ и К^о, Лимитедъ.

Фирма „Томасъ Эвансъ“ и К^о занимается полнымъ оборудованіемъ бумагопрядильныхъ, ткацкихъ, шерстопрядильныхъ, льно и джутопрядильныхъ, бѣлильных и вязальныхъ фабрикъ и установкою паровыхъ машинъ, котловъ, турбинъ, а также продажою станковъ по обработкѣ металловъ и дерева, приводныхъ ремней, стальныхъ веретенъ, кардныхъ щетокъ, деревянныхъ бобинъ и катушекъ всякаго рода.

„Thomas Evans & Co“—единственные представители для всей Россіи заводовъ:

Howard & Bullough, Limited. Accrington, England—Машины для бумагопрядильныхъ фабрикъ; Hall & Kay Ltd. Ashton-Under-Lyne—Инженеры по вентиляціи и увлажненію; Lang Bridge Ltd. Accrington—Ситце-набивные машины и проч.; Thomas Beeley & Son Ltd. Hyde—Водотрубные котлы, системы „Suckling“; Eadie Bros & Co Ltd. Paisley—Бѣгунки для прядильныхъ и крутильных машинъ; Gum Tragasol Supply Co Ltd. Hooton—Гумъ Трагасоль для шлихты и проч.; В. В. Гергарди, въ Смоленскѣ—Деревянные бобины и катушки всякаго рода, а также представителями англійскихъ заводовъ: William Tatham Ltd. Rochdale—Машины для хлопчато-бумажныхъ концовъ, оческовъ, ваты и проч.; International Winding Co Ltd. Manchester; Joseph Stubbs Ltd. Manchester; Arundel & Co Ltd. Stockport—Мотальные машины вся-

каго рода; William Kenyon & Son Ltd. Dukinfield—Хлопчато-бумажные приводные канаты; J. Greenhalgh & Sons Ltd. Oldham—Волчки всякаго рода; Geo. Hattersley & Sons Ltd. Keighley; Butterworth & Dickinson Ltd. Burnley—Ткацкіе станки для хлопчатобумажнаго производства; Robertson & Orchard Ltd. Dundee—Ткацкіе станки и проч. машины для джута и проч.; Irwell & Eastern Rubber Co Ltd.—Приводные ремни Балата, марки „Lanco“; Henry Cockill & Sons Ltd. Cleckheaton—Приводные кожаные ремни марки „Стрэтчлэссъ“ „Stretchless“ (нерастяжимыя) и проч.; William Ryder Ltd. Bolton—Стальные веретена, рогульки, валики и проч.; Wilson & Ingham Ltd. Mirfield—Кардные щетки и ленты всякаго рода; Dronsfield Bros Ltd. Oldham—Точильныя машины для кардъ, машинъ для покрытія валиковъ и прочія текстильныя спеціальныя издѣлія; Industrial Oil Eliminators Ltd., London—Турбинныя машины для отдѣленія масла изъ концовъ и другихъ веществъ и проч.

Агенты фирмы „Томасъ Эвансъ и К^о“ въ Россіи; въ Петроградѣ—для сѣвернаго района и Финляндіи—А. Хендерсонъ (A. Henderson) Мастерская ул., 10. Тел. 7—22; въ Москвѣ—для московскаго района—Дж. Э. Уайтхедъ (G. E. Whitehead) Варварка, д. бр. Морозовыхъ. Тел. 771; въ Лодзи—для Польши—Г. Смитъ (G. Smith) Евангелическая, 1. Тел. 939.

Э. К. Штейнеръ.



Эдуардъ Карловичъ Штейнеръ, основатель Торговаго Дома «Э. К. Штейнеръ и К^о», въ 1876 г. открылъ въ Петроградѣ свѣчную торговлю, но вскорѣ оставилъ это дѣло и занялся торговлею корабельными принадлежностями. Одновременно онъ служилъ въ конторѣ «Э. Мейеръ и К^о», гдѣ состоялъ 33 года.

Отличаясь необычайнымъ трудолюбіемъ и энергіей, онъ твердо шелъ къ намѣченной цѣли и создалъ изъ маленькаго дѣла крупное коммерческое предпріятіе.

Въ настоящее время фирма «Э. К. Штейнеръ и К^о» владѣетъ конторою и складомъ яхтенныхъ и судовыхъ принадлежностей. Внимательно слѣдя за всѣми техническими изобрѣтеніями и усовершенствованіями, Э. К. Штейнеръ первымъ началъ доставлять русскому флоту кольца для брезентовъ, выписываемыя имъ изъ Англіи по особому заказу. Своимъ добросовѣстнымъ и честнымъ отношеніемъ къ дѣлу, фирма приобрѣла обширную клиентуру и состоитъ поставщикомъ Морского Министерства и Министерства Путей Сообщенія, а также поставляетъ корабельныя принадлежности ко двору Е. И. В. Великаго Князя Александра Михайловича и во многія другія учрежденія. Въ 1912 г., съ цѣлью расширенія дѣла, образованъ Торговый Домъ, подъ фирмою «Э. К. Штейнеръ и К^о».

Несомнѣнно, что фирмѣ предстоитъ и дальнѣйшее широкое развитіе, такъ какъ самъ Э. К. Штейнеръ, не смотря на свой преклонный возрастъ, полонъ силъ и неустанно трудится надъ развитіемъ своего предпріятія.

Оборотъ фирмы въ настоящее время достигаетъ до 400.000 руб.; служащихъ 30 человекъ. Изъ сказаннаго видно, что Э. К. своимъ настоящимъ положеніемъ обязанъ исключительно самому себѣ—своему упорному труду и неуклонной энергіи, ибо, какъ было указано, онъ началъ свою дѣятельность почти не имѣя ничего.

Въ промышленномъ и финансовомъ мирѣ Э. К. пользуется завидной репутаціей дѣловаго человека.

Вообще вся коммерческая дѣятельность Э. К. Штейнера заслуживаетъ того, чтобы стать нагляднымъ примѣромъ будущимъ коммерческимъ дѣятелямъ.

Контора и складъ: Петроградъ. Вас. О-въ, 7 линія д. 4. Телефоны: 442—05, 523—79, 406—29.

Техническая контора Н. И. Климина.

Николаю Ивановичу Климину принадлежитъ въ настоящее время въ Петроградѣ техническая и строительная контора, складъ машинъ и мастерскія, основанные имъ въ 1910 году.

Онъ родился въ 1874 г. и, по окончаніи курса въ Александрвскомъ техническомъ училищѣ, поступилъ на службу въ извѣстную фирму „Р. Кольбе“, гдѣ въ теченіе 12 лѣтъ состоялъ завѣдывающимъ электротехническимъ отдѣломъ.

Открывъ свое предпріятіе, онъ принялъ генеральное представительство дымосжигателей системы М. В. Папа-Федорова и В. К. Скарчеллетти и исключительное право на оборудованіе котловъ этими дымосжигателями въ Россіи и заграницею. Дымосжигатели системы этихъ двухъ русскихъ изобрѣтателей основаны на принципѣ введенія въ топку перегрѣтаго пара, чѣмъ послѣднее время особенно заинтересованы не только русскіе промышленники, но и иностранные фабриканты и заводчики, такъ какъ кромѣ санитарнаго значенія здѣсь важно еще уменьшеніе потери тепла, выходящаго изъ дымовыхъ

трубъ, достигающее 10—12½%, что удостовѣрено отзывами Сѣвернаго общества для надзора за паровыми котлами и администраціей заводовъ и фабрикъ, на которыхъ эти дымосжигатели установлены. Занимаясь теперь главнымъ образомъ установкою дымосжигателей, контора Н. И. Климина гарантируетъ полное отсутствіе дыма, наибольшую отдачу котла и экономію въ топливѣ. Какъ опытный специалистъ, Н. И. Климинъ производитъ также значительныя электрическія работы. Между прочимъ его конторою взяты подрядъ на постройку и оборудованіе городской центральной электрической станціи въ гор. Якутскѣ.

При конторѣ имѣются собственныя мастерскія и большой складъ паровыхъ котловъ и машинъ разныхъ системъ, локомотивей, нефтяныхъ двигателей, динамо-машинъ и моторовъ постоянного, однофазнаго и трехфазнаго тока, машинъ для обработки дерева, насосовъ, дымососовъ и арматуры для воды и пара.

Контора и складъ находятся: Петроградъ. Петр. Стор. Ропшинская ул. д. 25. Тел. 551—41.

Техническая контора И. И. Стеглау.

Въ 1903 г. Иванъ Ивановичъ Стеглау открылъ въ Петроградѣ техническую контору, быстро развившую свою дѣятельность подѣ непосредственнымъ руководствомъ основателя. Въ настоящее время предпріятіе специализировалось главнымъ образомъ по канализационнымъ и водопроводнымъ работамъ, въ выполненіи которыхъ фирма И. И. Стеглау занимаетъ одно изъ первыхъ мѣстъ среди однородныхъ предпріятій въ Россіи.

Кромѣ канализационныхъ и водопроводныхъ, фирма производитъ работы по прокладкѣ цементныхъ трубъ и сооруженію колодцевъ разныхъ системъ. Недавно

И. И. Стеглау оборудовалъ большую собственную мастерскую для всевозможныхъ слесарныхъ работъ. Вообще кругъ дѣятельности технической конторы И. И. Стеглау расширяется съ каждымъ годомъ и соответственно растутъ обороты.

Общее руководство всѣми дѣлами фирмы находится въ рукахъ И. И. Стеглау; представителемъ фирмы состоитъ П. И. Стеглау; завѣдующимъ конторой—Г. Х. Янишевскій.

Контора И. И. Стеглау находится въ Петроградѣ: Геслеровскій, д. 5а—19, Тел. 461—35.

Р. Э. Ведекинъ.

Робертъ Эдуардовичъ Ведекинъ состоитъ представителемъ Краматорскаго металлургическаго общества, а также владѣть желѣзной торговлею въ Петроградѣ.

Свою дѣятельность на поприщѣ металлургической промышленности онъ началъ въ обществѣ Донецко-Юрьевскихъ металлургическихъ заводовъ, въ которомъ началъ работать съ 1895 года, когда это общество только что было утверждено. За усердную работу и знаніе дѣла въ 1900 г. правленіе общества назначило его въ Петроградъ своимъ представителемъ, поручивъ ему распространеніе и сбытъ чугуна, болванокъ, сортового желѣза и другихъ произведеній завода, что онъ исполнялъ съ большимъ успѣхомъ. Р. Э. первый ввелъ въ Петроградѣ донецко-юрьевское желѣзо, сразу же обратившее на себя вниманіе и создавшее серьезную конкуренцію другимъ уже зарекомендованнымъ фирмамъ. Когда Донецко-Юрьевское общество вступило въ синдикатъ „Продамета“, Р. Э. Ведекинъ былъ назначенъ представителемъ Краматорскаго металлургическаго общества. Такимъ образомъ онъ явился посредникомъ между петроградскимъ отдѣленіемъ общества и частными покупателями, ведя всѣ операціи за свой счетъ и рискъ.

Кромѣ того Р. Э. Ведекинъ имѣетъ представительство отъ нѣкоторыхъ крупныхъ заграничныхъ фирмъ по сбыту специальныхъ чугуновъ и сплавовъ, не выдѣлывавшихся въ Россіи. Между прочимъ имъ открытъ складъ сортового желѣза, какъ постоянно требующагося товара, а также желѣзная торговля на Петергофскомъ шоссе, д. 22. Такимъ образомъ отсюда видно, что свою удачную жизненную карьеру Р. Э. Ведекинъ дѣлалъ исключительно благодаря упорному труду, не останавливаясь ни предъ какими препятствіями и затрудненіями. Отзывчивый къ нуждамъ близкихъ, онъ состоитъ членомъ и жертвователемъ въ благотворительныхъ и просвѣтительныхъ учрежденіяхъ.

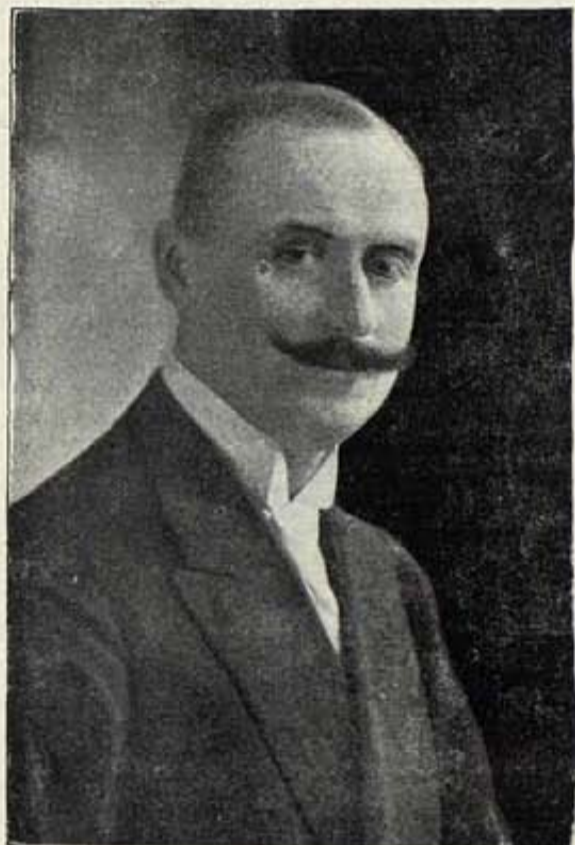

В. В. Герцфельдъ.

Василій Васильевичъ Герцфельдъ съ 1913 г. состоитъ представителемъ для Петрограда и сѣвернаго района Россіи извѣстной рижской фирмы—товарищество фабрикантовъ „Баушъ, Данцфусъ и К^о.“ Предпріятіе это изготовляетъ главнымъ образомъ приводные ремни высокой прочности, благодаря чему они пользуются солиднымъ спросомъ въ фабрично-заводскихъ предпріятіяхъ по всей Россіи.

В. В. Герцфельдъ, состоявшій ранѣе во главѣ большой писчебумажной фабрики въ Ригѣ и вообще хорошо

знакомый съ фабрично-заводскимъ дѣломъ, за короткій срокъ своего представительства уже оказалъ фирмѣ „Баушъ, Данцфусъ и К^о.“ крупныя услуги, окончательно обезпечивъ спросъ на приводные ремни въ самыхъ солидныхъ предпріятіяхъ.

Очевидно, при его содѣйствіи дѣла фирмы и впредь будутъ развиваться также успѣшно.

Контора представительства находится: Петроградъ. Фонтанка, д. 127. Телеф. 634-89.

И. Ф. Шарфъ.

Петроградскій 1-й гильди купецъ Иванъ Филипповичъ Шарфъ владѣетъ въ Петроградѣ большой технической конторой и оптическимъ магазиномъ, подъ фирмою «И. Ф. Шарфъ».

Родился онъ въ 1868 г., а въ 1884 г., по окончаніи образованія, посвятилъ себя технической дѣятельности, поступивъ сначала служащимъ въ фирму «Ф. Урлаубъ», основанную въ 1870 г., гдѣ вскорѣ выдѣлился своею трудоспособностью и знаніемъ дѣла, за что былъ назначенъ завѣдывающимъ всеми дѣлами фирмы.

Въ 1905 г. И. Ф. Шарфъ приобрѣлъ фирму «Ф. Урлаубъ» въ полную собственность. Это обстоятельство дало ему возможность проявить свои знанія и инициативу въ самыхъ широкихъ размѣрахъ. Результаты, какъ и слѣдовало ожидать, получились самые блестящіе, о чемъ краснорѣчиво говоритъ уже одно то обстоятельство, что обороты фирмы увеличились въ четыре раза.

Въ настоящее время техническая контора «И. Ф. Шарфъ» имѣетъ складъ всевозможныхъ насосовъ, тарановъ, пожарныхъ трубъ и водопроводныхъ принадлежностей и производитъ установки колодезныхъ, артезианскихъ и паровыхъ насосовъ, занимается устройствомъ водоснабженія, а также установками вѣтряныхъ, нефтяныхъ, керосиновыхъ и электрическихъ двигателей и автоматическаго водопровода посредствомъ «гидроэлеватора».

Весьма широко развито и оптическое дѣло, пользующееся широкой популярностью въ Петроградѣ и по всей провинціи. Въ оптическомъ магазинѣ «И. Ф. Шарфъ» можно найти буквально все, что относится къ области оптики непосредственно и даже косвенно. Во дворцѣ Е. И. В. Великаго князя Николая Николаевича и во многихъ казенныхъ и частныхъ учрежденіяхъ И. Ф. Шарфъ состоитъ поставщикомъ и производитъ техническія работы, за многія изъ которыхъ фирма награждена золотыми медалями.

Помимо своего дѣла И. Ф. Шарфъ состоитъ почетнымъ членомъ вѣдомства учреждений Императрицы Маріи, председателемъ комитета спортивнаго общества велосипедистовъ «Унионъ», начальникомъ петровскаго пожарно-автомобильнаго отдѣла Петроградскаго пригороднаго пожарнаго общества и въ другихъ общественно-просвѣдительныхъ учрежденіяхъ.

Изъ сказаннаго видно, что своимъ настоящимъ почетнымъ положеніемъ въ столичномъ обществѣ И. Ф. Шарфъ обязанъ исключительно своей энергіи и неутомимости, съ которыми, онъ и до сихъ поръ ведетъ дѣла своей фирмы, вникая лично во всѣ детали и ничего не оставляя безъ контроля хозяйскаго глаза.

Техническая контора: Петроградъ. В. О. 1 линія, № 2. Тел. 163-37, 406-85 и 568-78.



Оптический магазинъ и мастерская: Литейный, 50. Тел. 131-96.

мимости, съ которыми, онъ и до сихъ поръ ведетъ дѣла своей фирмы, вникая лично во всѣ детали и ничего не оставляя безъ контроля хозяйскаго глаза.

Техническая контора: Петроградъ. В. О. 1 линія, № 2. Тел. 163-37, 406-85 и 568-78.

Оптический магазинъ и мастерская: Литейный, 50. Тел. 131-96.

Томасъ Фиртъ съ С-ми.

Фирма «Томасъ Фиртъ съ сыновьями» принадлежит къ числу крупнѣйшихъ предпріятій по распространенію стальныхъ издѣлій въ Европѣ и Америкѣ.

Владѣя собственными большими сталелитейными, прокатными, инструментальными, снарядодѣлательными и напильными заводами въ Америкѣ—гор. Питсбургъ, въ Англии—гор. Шеффилдъ, въ Россіи—гор. Рига, фирма «Томасъ Фиртъ съ сыновьями» распространяетъ свои издѣлія непосредственно на всѣхъ рынкахъ сбыта.

Особаго вниманія заслуживаютъ издѣлія: тигельно-литая инструментальная сталь, фасонныя поковки изъ инструментальной стали, стальные отливки, спиральныя

сверла, напильники, патентованные ручные фрезеры «Дреднотъ», пилы метчики, плашки, шарошки, ручные и машинные инструменты, патентованные шариковые подшипники и т. д.

Петроградское отдѣленіе фирмы «Томасъ Фиртъ съ сыновьями» обслуживаетъ интересы не только сѣвернаго района, но и всей Россіи, выполняя всевозможные заказы по доставкѣ иностранныхъ и русскихъ издѣлій и давая необходимыя техническія свѣдѣнія, указанія и справки.

Контора находится въ Петроградѣ: Почтамтская ул. домъ № 20. Тел. 400—43.

Техническая контора «Э. Вигандъ, Усеръ и Ко».

Въ 1909 году кандидатъ математическихъ наукъ, инженеръ-электротехникъ Эрнестъ Федоровичъ Вигандъ открылъ въ Петроградѣ техническую контору, которая за сравнительно короткій періодъ своего существованія успѣла уже выполнить цѣлый рядъ сложныхъ и ответственныхъ работъ по установкѣ электрическихъ станцій, а также оборудованію фабрично-заводскихъ предпріятій электротехническимъ инвентаремъ и керосиновыми двигателями.

Въ настоящее время контора Э. Ф. Виганда работаетъ

подъ фирмою «Э. Вигандъ, Игеръ и Ко», значительно развѣвъ кругъ своей дѣятельности. Непосредственныя сношенія съ лучшими заграничными производителями машинъ, двигателей и прочихъ матеріаловъ даютъ возможность фирмѣ и впредь быстро развивать свою дѣятельность, подъ непосредственнымъ руководствомъ основателя фирмы Э. Ф. Виганда и его компаніона, инженера И. И. Игера.

Контора находится въ Петроградѣ по ул. Гоголя, д. № 4. Тел. 119—97. Телеграфный адресъ: Петроградъ-Вико.

Контора Габриэль Помме.

Въ 1907 году французскій гражданинъ Габриэль Помме учредилъ въ Петроградѣ контору для продажи французскихъ фармацевтическихъ препаратовъ. Въ настоящее время фирма «Габриэль Помме» является представительницей для всей Россіи цѣлаго ряда крупнѣйшихъ фармацевтическихъ лабораторій Франціи, въ томъ числѣ парижскихъ фирмъ «Тепинье», «бр. Фурнье», «Лансело», интернациональной лабораторіи, «Сабатье» и др. Кромѣ того Г. Помме состоитъ представителемъ швейцарской фирмы «Шмидтъ» въ Базелѣ и фирмы «Ваденбрюкъ» въ Брюсселѣ.

Благодаря солидно поставленному и умѣло ведущемуся дѣлу, а также дѣйствительной цѣлѣбности предложенныхъ русской публики препаратовъ, фирма «Габриэль

Помме» завоевала себѣ широкую извѣстность во всѣхъ слояхъ населенія Россіи. Агенты фирмы имѣются въ Бразиліи, Англии и Испаніи.

Г. Помме состоитъ въ почетномъ званіи совѣтника внѣшней торговли Франціи, принимаетъ дѣятельное участіе въ дѣлахъ Русско-французской торговой палаты и вообще является виднымъ общественнымъ дѣятелемъ.

Въ Петроградѣ довѣреннымъ фирмы «Г. Помме» и ея представителемъ для всей Россіи состоитъ Владиміръ Николаевичъ Чудаковъ.

Контора фирмы «Габриэль Помме»: Петроградъ, Пантелеймонская ул. 27. Тел. 436—45; телеграфный адресъ—Габрипомме.

Г. Ф. Кандлеръ

Георгій Федоровичъ Кандлеръ состоитъ въ настоящее время главнымъ инженеромъ и довѣреннымъ акціонернаго общества русскихъ электротехническихъ заводовъ «Сименсъ и Шуккертъ». Родился онъ въ 1871 году; высшее специальное образованіе онъ получилъ въ Берлинѣ въ политехникумѣ, курсъ котораго окончилъ со званіемъ инженера.

Въ акціонерномъ обществѣ «Сименсъ и Шуккертъ», извѣстномъ ранѣе подъ фирмою «Сименсъ и Гальске», Г. Ф. Кандлеръ состоитъ около 20 лѣтъ, зарекомендовавъ себя серьезнымъ знаніемъ электротехническаго дѣла, широкой инициативой и усидчивымъ трудомъ. Подъ его руководствомъ были сооружены трамваи въ Астрахани, въ Житомирѣ, въ Пятигорскѣ и другихъ городахъ. Кромѣ того за продолжительное пребываніе въ должности главнаго инженера онъ завѣдывалъ сооруженіемъ многихъ большихъ электрическихъ станцій и вообще произвелъ много большихъ и отвѣтственныхъ электрическихъ сооружений.

Съ 1903 года Г. Ф. Кандлеръ состоитъ членомъ правленія общества городскихъ и подъѣздныхъ путей въ Россіи, занимая до 1913 года тамъ отвѣтственный постъ директора-распорядителя.



Д. У. Рейхманбергъ.

Давидъ Ивановичъ Рейхманбергъ, послѣ 18-ти лѣтней службы на Петроградскомъ Металлическомъ Заводѣ основалъ специальное Бюро по постройкѣ оранжерей, зимнихъ садовъ и устройства центрального отопленія съ котлами системы Гентша, Д. И. также ввелъ единственные по качеству готовыя къ употребленію краски и лаки знаменитой фабрики К. А. Виллей-Компаніи въ Нью-Йоркѣ. Контора находится по Моховой ул., № 7, Петроградъ. Тел. 155—22.

К. Е. Кноррингъ.



Карль Евгеніевичъ Кноррингъ владѣлецъ агентурно-комиссіонной конторы въ Петроградѣ родился въ 1860 г. въ Финляндіи. По окончаніи военной службы занялъ должность бухгалтера и корреспондента на керамическомъ заводѣ Бар. Баргенгейма въ г. Харьковѣ. Затѣмъ перемѣнилъ службу, занявъ въ Петроградѣ въ конторѣ Коммерціи Совѣтника А. Линдеберга должность довѣреннаго. Позже этого былъ въ теченіи четырехъ лѣтъ представителемъ фирмы „Э. Теодариди“, а въ 1906 г. основалъ въ Петроградѣ собственное агентурно-комиссіонное представительство финляндскихъ и заграничныхъ фирмъ, главнымъ образомъ фабрикъ листового табака.

Адресъ: Петроградъ. В. О. 2-ая линія, 35.

Г. Ю. Мютель.

Представитель заводовъ Бекъ въ Мангеймѣ потомственный почетный гражданинъ Гергардъ Юльевичъ Мютель, родился въ 1882 г. По окончаніи образованія Г. Ю. началъ службу въ одной изъ крупныхъ петроградскихъ фирмъ, а именно „Шпеннеманъ“. Отличныя дарованія и большая работоспособность дали Г. Ю. возможность занять хорошее положеніе въ фирмѣ и, въ то же время, изучить основы и детали промышленнаго кругооборота. Вмѣстѣ съ тѣмъ, 15-ть лѣтъ службы Г. Ю. въ фирмѣ „Шпеннеманъ“, сдѣлали его имя извѣстнымъ среди широкихъ круговъ торгово-промышленнаго міра.

Въ 1910 г. Г. Ю. Мютель получилъ предложеніе извѣстной фирмы Бекъ въ Мангеймѣ принять на себя представительство по распространенію фабрикаата этой фирмы—четырёхгранныхъ канатовъ. Это лестное предложеніе заставило Г. Ю. оставить службу въ фирмѣ „Шпеннеманъ“ и обратить свой трудъ и знанія на службу новому дѣлу. Въ короткое, сравнительно, время Г. Ю. достигъ того, что четырёхгранные канаты вошли во всеобщее употребленіе,—заводы, фабрики, а въ особенности бумагопрядильни широко использовали четырёхгранные канаты Бекъ для своихъ цѣлей.

Независимо отъ своей коммерческой дѣятельности, Г. Ю. Мютель извѣстенъ какъ отзывчивый человѣкъ и благотворитель—онъ состоитъ: почетн. чл. Вѣд. Учр. Имп. Маріи, пожизн. чл. Ольгинскаго О-ва и О-ва попеч. объ увѣчн. воинахъ и мн. др.

Контора Г. Ю. Мютель помѣщается: Петроградъ. Каменно-островскій пр., 26—28. Тел. 440—98.



П. В. Ниманъ.

Павель Васильевичъ Ниманъ состоитъ представителемъ для всей Россіи извѣстной фирмы по изготовленію музыкальныхъ инструментовъ „Фрати“, онъ родился въ 1872 году.

Фирма „Фрати“ пользуется въ музыкальныхъ кругахъ населенія широкой извѣстностью, главнымъ образомъ за изготавливаемые ею оркестріоны. Отличныя качества музыкальныхъ инструментовъ фирмы „Фрати“ были удостоиваемы высшихъ наградъ болѣе чѣмъ на сорока иностранныхъ выставкахъ.

Въ Петроградѣ П. В. Ниманъ, представляющій отъ фирмы „Фрати“ около восьми лѣтъ, повель дѣло по продажѣ оркестріоновъ и другихъ музыкальныхъ инструментовъ „Фрати“ весьма успѣшно, сдѣлавъ за послѣдній годъ оборота 75.000 руб.

Представительство и складъ: Петроградъ, Ивановская ул. 6. Телеф. 523-22.

Электрическій заводъ Эрколе Марелли и К^о

Миланъ (Италія.)

11-го Ноября 1891 года, на окраинѣ города Милана открылъ маленькую мастерскую въ двѣ комнаты, общей площадью около 50 кв. метровъ, молодой итальянецъ Эрколе Марелли. Ученикъ бесплатнаго Итальянскаго Техническаго Училища, а потомъ мастеръ этого училища, онъ въ 1888 году былъ посланъ въ Парагвай для установки тамъ электрической станціи, возвратившись откуда черезъ три года онъ весь отдался электротехникѣ.

Въ своей маленькой мастерской Марелли съ однимъ помощникомъ занялся изготовленіемъ всевозможныхъ физическихъ приборовъ и аппаратовъ, аккумуляторовъ, простѣйшихъ электрическихъ элементовъ и пр. по преимуществу для надобностей школьныхъ физическихъ кабинетовъ. Громадная настойчивость и энергія молодости двигали впередъ маленькую мастерскую, начали создавать ей извѣстность. Одна стойка машиннаго отдѣленія замѣнилась нѣсколькими, увеличилось число рабочихъ. Къ этому же времени относится первая награда, полученная Марелли на выставкѣ. Послѣдующія выставки,

неудугадалъ громадную будущность этого изобрѣтенія и прѣдлению-же занялся ихъ изготовленіемъ.

Расширяя производство и неустанно работая надъ усовершенствованіемъ типа вентиляторнаго электродвигателя, Эрколе Марелли въ 1898 году добился полнаго превосходства своихъ моделей надъ американскимъ прототипомъ, разсматривая вопросъ съ иныхъ точекъ зрѣнія и примѣняя иные способы и принципы конструирования.

Производство электрическихъ вентиляторовъ шло прекрасно. Къ 1900 году Марелли имѣлъ уже около ста человѣкъ рабочихъ и значительно увеличилъ мощность своихъ электродвигателей, которые ранѣе изготовлялись имъ не болѣе какъ въ $\frac{1}{4}$ л. с.

Растущее производство и обиліе заказовъ настоятельно требовали большихъ денежныхъ затратъ для расширенія дѣла, Марелли организовалъ новое товарищество, существующее и по настоящее время, которое въ 1901 году выстроило заводъ, занимавшій площадь въ 35.000 кв. метровъ.

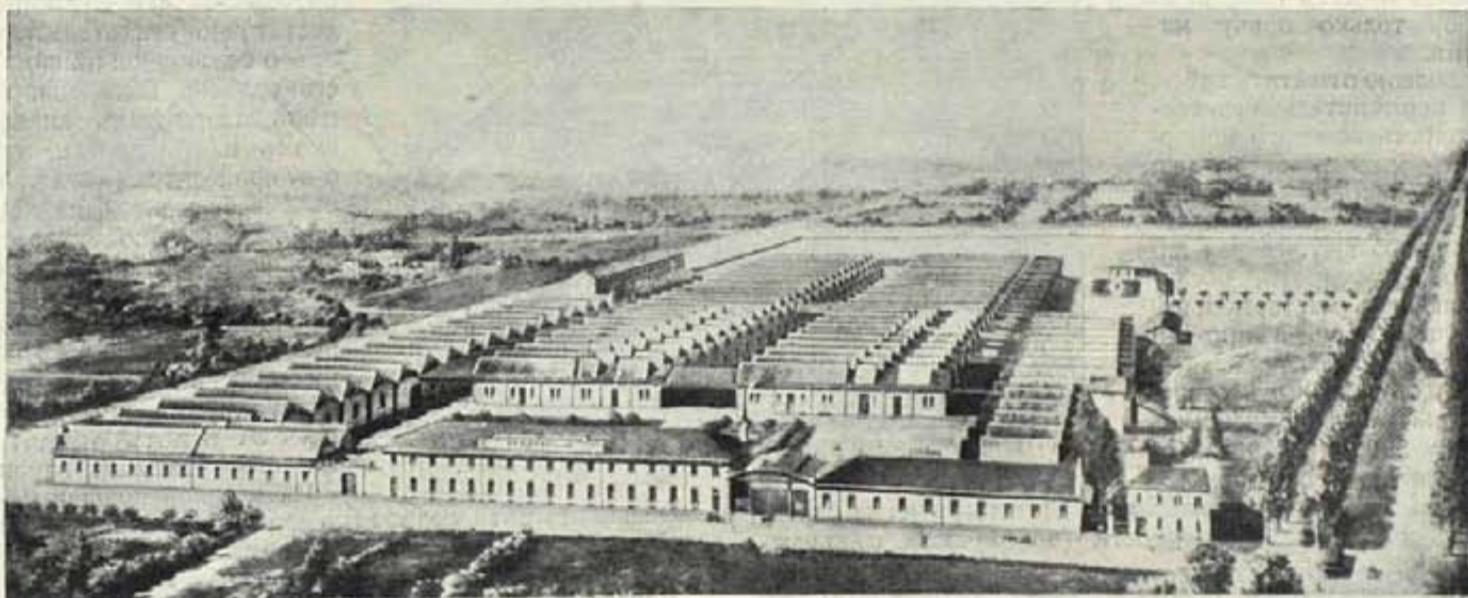

въ которыхъ онъ неизмѣнно принималъ участіе, всегда отмѣчали всякаго рода наградами трудолюбіе, способности и великолѣпную работу молодого инженера.

Обильные заказы и отсутствіе необходимыхъ средствъ для расширенія дѣла вынудили Марелли организовать небольшое товарищество. Въ это время онъ специализировался на фабрикаціи электро-медицинскихъ аппаратовъ, которые были отмѣчены и пользовались значительнымъ успѣхомъ на Всемирной Медицинской Выставкѣ въ Римѣ въ 1893 году.

Черезъ годъ основанное Марелли товарищество распалось и онъ снова остался одинъ во главѣ своего предпріятія. Ограниченность средствъ вынудила Марелли сократить производство дорого стоящихъ медицинскихъ аппаратовъ и снова заняться издѣліемъ аккумуляторовъ и всевозможныхъ приборовъ для школъ. Эта работа дала ему ту колоссальную опытность въ дѣлѣ электротехники, которая впоследствии и выдвинула его предпріятіе въ первые ряды мировыхъ фирмъ.

Въ это время Марелли, наконецъ, удалось получить нѣсколько крупныхъ заказовъ, какъ, напр., оборудованія громоотводовъ по системѣ Lodge-Mugani, установку переносныхъ аккумуляторныхъ станцій для освѣщенія строящихся тоннелей пр. и пр.

Число рабочихъ въ мастерской было доведено до 40 человѣкъ. Когда въ 1896 году были привезены впервые изъ Сѣверной Америки въ Италію электрическіе вентиляторы, Марелли чутьемъ хорошаго техника сразу

Десятилѣтнюю годовщину своей дѣятельности Марелли праздновалъ уже на новомъ заводѣ и, сильно расширивъ дѣло, открылъ отдѣленія для продажи своихъ издѣлій, не ограничиваясь Миланомъ, въ Туринѣ, Римѣ, Неаполѣ и проч. Издѣліями новаго завода начали горячо интересоваться за границей. Экспортъ въ Испанію и Южную Америку возрасталъ непрерывно, какъ и продажа въ Европейскихъ центрахъ, — во Франціи, Англии, Швейцаріи и Россіи.

Трехсотъ рабочихъ новаго завода, какъ и его размѣровъ, оказалось недостаточнымъ для исполненія всѣхъ поступавшихъ требованій и въ 1905 году товарищество съ Марелли во главѣ выстроило въ Сесто-Санъ-Джованни новый грандіозный заводъ, площадью въ 30.000, а въ 1906 году въ 65.000 кв. метровъ, каковую площадь заводъ сохранилъ и по сіе время.

Маленькая мастерская съ одной стойкой и однимъ рабочимъ, площадью въ 50 кв. метровъ, энергіей своего руководителя выросла за двадцать лѣтъ въ мировое предпріятіе съ двумя тысячами рабочихъ, съ отдѣленіями въ Лондонѣ, Парижѣ, Берлинѣ, Вѣнѣ, Буэносъ-Айресѣ и пр. и пр., агентурными отдѣленіями въ Индіи, Японіи, Австраліи, Египтѣ, Канадѣ и Дальнемъ Востокѣ, выросла въ заводъ, который покрываетъ собою 65.000 кв. метровъ земли.

Всѣ справки, смѣтные запросы, каталоги и проч. направлять по адресу *Л. М. Каннелли. Петроградъ, Николаевская 12. Телеф. 142-56.*

SOCIÉTÉ „LE CARBONE“ LEVALLOIS-PERRET (PARIS) АКЦ. ОБЩ. „ЛЕ КАРБОНЪ“ ЛЕВАЛУА-ПЕРРЕ (ПАРИЖЪ).

О-во «Le Carbone» занимается производством угольных щеток для динамо и электро-моторов и считаетъ въ числѣ своихъ кліентовъ всѣ машиностроительныя фирмы Англии, Германіи, Россіи, Соединенныхъ Штатовъ, Франціи, Швейцаріи, Швеціи и другихъ странъ.

Можно считать, что отъ 70 до 80% электрическихъ машинъ, обслуживающихъ промышленность, снабжены при выпускѣ щетками производства о-ва «Le Carbone». Если впоследствии издѣлія этой марки замѣняются другими меньшей стоимости, то эта замѣна всегда имѣетъ исходной точкой экономическія соображенія, которыхъ опытный конструкторъ не допуститъ, такъ какъ пренебреженіе качествомъ можетъ повлечь за собой только порчу машинъ.

Должно отмѣтить здѣсь, что примѣнительно къ требованіямъ военного и морского министерствъ о-во «Le Carbone» составило слѣдующую удобную классификацію щетокъ для динамо и моторовъ, обслуживающихъ мастерскія, арсеналы и проч., а также и военныя суда:

а) съ удѣльнымъ сопротивленіемъ, заключеннымъ между 2000 и 2500 микроомъ-сантиметровъ при 15° по Цельсію, могущія выдержать 12 амперъ на кв. сантиметръ контактной поверхности (поверхности соприкосновенія),

б) съ удѣльнымъ сопротивленіемъ, заключеннымъ между 4000 и 5000 микроомъ-сантиметровъ при 15° по Цельсію, могущія выдержать 9 амперъ на квадратный сантиметръ контактной поверхности,

в) съ удѣльнымъ сопротивленіемъ, заключеннымъ между 6000 и 6500 микроомъ-сантиметровъ при 15° по Цельсію, могущія выдержать 6 амперъ на квадратный сантиметръ контактной поверхности.

На основаніи достигнутыхъ результатовъ можно съ

увѣренностью сказать, что, при выработкѣ своихъ издѣлій, о-во «Le Carbone» всегда руководилось соображеніями глубоко-научными и рациональными, основанными на изученіи сопротивленія при контактѣ, коэффициента тренія и сопротивленій при изломѣ посредствомъ давленія и при сгибаніи. Вслѣдствіе этого, издѣлія о-ва, помимо выше указанныхъ цѣнныхъ качествъ, проверены самымъ строгимъ образомъ путемъ послѣдовательныхъ обработокъ. Благодаря этому, качество этихъ издѣлій, въ теченіе нѣсколькихъ лѣтъ употребленія, можетъ удовлетворять даже усиленной работѣ безъ того, чтобы могло быть замѣчено малѣйшее измѣненіе.

Развитіе торговыхъ оборотовъ о-ва «Le Carbone» достаточно свидѣтельствуеетъ о безспорной цѣнности его издѣлій. Такъ, напри- мѣръ, на рынкахъ англійскомъ и нѣмецкомъ, гдѣ о-ву приходится имѣть дѣло съ очень серьезными конкурентами, оно дѣлаетъ больше оборота, чѣмъ на своемъ собственномъ — французскомъ. Такой же результатъ достигнутъ обществомъ въ Соединенныхъ Штатахъ, гдѣ оно впрочилось за 6 лѣтъ, несмотря на стѣснительный законъ 30% ввозной пошлины.

Обширныя сѣти желѣзныхъ дорогъ Нью-Йорка, Филадельфіи, Детрау, Чикаго и др. считаются среди кліентовъ о-ва.

Наряду съ этимъ необходимо отмѣтить, что всѣ большія европейскія сѣти желѣзныхъ дорогъ, стремящіяся обезпечить себѣ безупречное исполненіе своего назначенія и ограничить до минимума расходы по содержанію своего матеріальнаго двигателя, почти всюду предпочли марку «QS» о-ва «Le Carbone».

Всѣ справки, смѣтные запросы, каталоги и проч. направлять по адресу *Л. М. Каннелли, Петроградъ, Николаевская 12. Телеф. 142-56.*

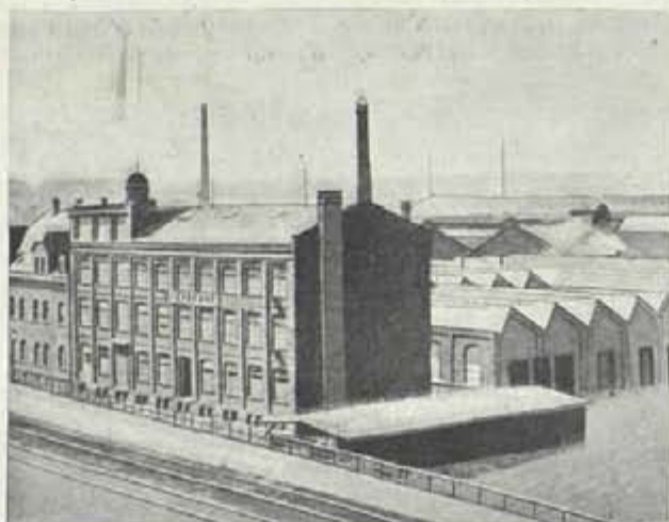

Отдѣль VII

Внѣшняя торговля

Часть III

Транспортное дѣло. Экспедицiонныя конторы. Перевозка и упаковка.

Акціонерное Общество Гергардъ и Гей

транспортированія кладей и товарныхъ складовъ съ выдачею ссудъ.

Акціонерное Общество «Гергардъ и Гей» открыло дѣйствія въ 1901 году, согласно устава Высочайше утвержденного въ 4-й день Іюня 1901 года.

Основной капиталъ, опредѣленный первоначально въ 3.000.000 руб., въ 1912 году съ разрѣшенія министерства торговли и промышленности былъ увеличенъ на 2.000.000 руб. и нынѣ составляетъ 5.000.000 руб., раздѣленныхъ на 20.000 акцій по 250 руб. каждая.

Въ кругъ дѣятельности акц. о-ва «Гергардъ и Гей» входятъ: а) транспортированіе въ Россіи и за границу товаровъ какъ по воднымъ путямъ сообщенія, такъ и по желѣзнымъ, шоссейнымъ и грунтовымъ дорогамъ, б) учрежденіе складовъ для приѣма на храненіе товаровъ, съ выдачей складочныхъ и закладныхъ свидѣтельствъ и для производства операций, означенныхъ въ ст. 719 Уст. Торг., а также товарныхъ складовъ безъ выдачи упомянутыхъ свидѣтельствъ, в) выдачу ссудъ подъ товары, принятыя Обществомъ для транспортированія, на храненіе и комиссію, а равно подъ выдаваемые Обществомъ складочныя и закладныя свидѣтельства и г) исполненіе всякаго рода комиссіонныхъ порученій по покупкѣ и продажѣ товаровъ и по таможеннымъ обрядностямъ.

За истекшія двѣнадцать лѣтъ своей дѣятельности, акціонерное общество «Гергардъ и Гей» широко развило операціи какъ по ввозу, такъ и по вывозу товаровъ и транспортированію ихъ изъ за границы и за границу, занявъ въ Россіи среди однородныхъ предпріятій первое мѣсто по оборотамъ, числу отдѣленій и количеству служащихъ (болѣе 1.000 чел.). Между прочимъ, однѣхъ таможенныхъ пошлинъ по очисткѣ товаровъ обществомъ «Гергардъ и Гей» было выплачено въ 1913 году болѣе 38.000.000 руб.

Вмѣстѣ съ тѣмъ, общество за это время положило не мало труда и полезной инициативы на развитіе экспорта отечественныхъ товаровъ и продуктовъ на заграничные рынки.

Огромный сбытъ сибирскаго масла въ Англію организованъ почти исключительно Обществомъ «Гергардъ и Гей», которое теперь работаетъ надъ созданиемъ въ Англію же сбыта сыровъ. Съ этой цѣлью общество организовало поѣздку англійскихъ сыроваровъ въ Сибирь, для обученія мѣстныхъ мастеровъ искусству приготовленія сыровъ, удовлетворяющихъ спросу англійскаго рынка. Въ первый же послѣ этого годъ, было вывезено въ

Англію 12.000 п. сыру, а на 1914 г. предполагено къ вывозу до 300.000 пуд.

Развивая, вообще, по мѣрѣ силъ, торговыя сношенія съ Англіей, общество тяготеетъ къ нашимъ балтійскимъ портамъ, успѣшно помогая имъ конкурировать съ портами Гамбурга и Бремена. Недавно еще общество заручилось принципиальнымъ согласіемъ подлежащихъ вѣдомствъ на измѣненіе условій вывоза русскаго сахара за границу, направивъ его черезъ Либаву взаменъ прежней отправки черезъ Данцигъ.

Идя на встрѣчу все болѣе и болѣе растущей потребности въ хлопкѣ, и, чтобы создать конкуренцію хлопку, вывозимому изъ Америки, общество предпріяло рядъ мѣропріятій по закупкѣ и доставкѣ хлопка изъ прикаспійскихъ областей. Наконецъ, въ ряду другихъ крупныхъ начинаній общества «Гергардъ и Гей», слѣдуетъ отмѣтить большую работу по транзитной перевозкѣ шелка на западно-европейскіе рынки. Для этого пришлось перестраивать тарифныя ставки сибирской и восточно-китайской ж. д., входитъ въ особое соглашеніе съ заграничными дорогами и, такимъ образомъ, отвлечь грузы шелка отъ путей черезъ Суэцкій каналъ на азіатскія наши желѣзныя дороги.

Операціи общества «Гергардъ и Гей» по ввозу гораздо менѣе интенсивны и составляютъ, главнымъ образомъ, импортъ машинъ и техническихъ принадлежностей.

Двѣнадцатый операціонный годъ акц. общ. «Гергардъ и Гей» закончилось, какъ это видно изъ отчета правленія (съ 1 Января по 31 Декабря 1913 г.), съ чистой прибылью въ 676.437 руб., выдавъ акціонерамъ 10% на капиталъ, т. е. по 25 руб. на каждую акцію, номинальная стоимость которой 250 руб.

Правленіе общества находится въ Петроградѣ, Невскій пр., № 28. Тел. 9-95, 25-90, 490-95. Отдѣленія: Москва, Ревель, Рига, Виндава, Либава, Одесса, Казань, Омскъ, Оренбургъ, Петропавловскъ, Баку, Кокандъ, Бухара.

Спеціальныя склады: Асхабадъ, Акмолинскъ, Барнаулъ, Бійскъ, С. Богородское, Камень, Керки, Лодзь, Мервь, Ново-Николаевскъ, Ново-Ургенчъ, Павлодаръ, Самаркандъ, Семипалатинскъ, Чарджуй, Нижній-ярмарка, Ирбитъ-ярмарка, Вержболово, Граево, Александрово, Волочискъ, Калишъ, Щипіорно, Сосновицы, Граница.

Представители: Лондонъ, Нью-Йоркъ, Чикаго и въ др. городахъ.

Торговый Домъ Книпъ и Вернеръ.

Владельцами крупнейшей русской экспедиторской конторы, подъ фирмою Торговый Домъ „Книпъ и Вернеръ“, являются инженеръ путей сообщения Владимиръ Адольфовичъ Вернеръ ипотомственный почетный гражданинъ Александръ Адольфовичъ Вернеръ.

Предприятие, принадлежащее нынѣ В. А. и А. А. Вернерамъ, основано ихъ покойнымъ отцемъ коммерціи совѣтникомъ Адольфомъ Карловичемъ Вернеръ и тоже нынѣ покойнымъ Августомъ Ивановичемъ Книпъ въ 1870 году въ г. Ревель.

Благодаря правильной постановкѣ предприятия и личнымъ качествамъ владельцевъ, людей дѣловыхъ и энергичныхъ, оно быстро крѣпло и расширялось.

Въ 1882 г. компаніоны открыли въ Петроградѣ главную контору и цѣлый рядъ отделеній по Россіи—въ Москвѣ, Ригѣ, Либавѣ, Виландѣ, Одессѣ и Челябинскѣ. Последнее отделение играетъ особенно видную роль въ русской чайной торговлѣ.

Въ Германіи учредители фирмы приобрѣли экспедиторскую контору подъ фирмою „Генрихъ Юнгъ“, вошедшую нынѣ въ составъ Торгового Дома „Книпъ и Вернеръ“.



А. К. Вернеръ.

Въ 1901 г. скончался основатель фирмы А. И. Книпъ, въ 1908 г. умеръ и другой основатель А. К. Вернеръ, который за свою полезную для русской промышленности дѣятельность былъ награжденъ званіемъ коммерціи совѣтника.

Во многихъ благотворительныхъ обществахъ покойный А. К. Вернеръ былъ членомъ и постояннымъ жертвователемъ, между прочимъ онъ состоялъ членомъ совѣта ораніенбаумскаго Свято-Троицкаго богадѣльнаго дома.

Послѣ смерти А. К. Вернера дѣло перешло къ Владимиру Адольфовичу и брату его Александру Адольфовичу, заведывающему нынѣ московскимъ отдѣленіемъ фирмы. Наслѣдники-же покойнаго А. И. Книпъ были выдѣлены. Такимъ образомъ предприятие оказалось цѣликомъ въ рукахъ братьевъ Вернеръ, которые приложили всѣ усилія, чтобы поставить его на должную высоту.

Въ настоящее время дѣла Торговаго Дома „Книпъ и Вернеръ“ достигли колоссальнаго развитія. Однихъ таможенныхъ пошлинъ фирма выплачиваетъ въ годъ около 15.000.000 руб. По справедливости можно сказать, что фирма „Книпъ и Вернеръ“ занимаетъ первое мѣсто среди



В. А. Вернеръ.

русскихъ экспедиторскихъ конторъ.

Т/Д „Книпъ и Вернеръ“ занимается главнымъ образомъ международнымъ импортомъ спеціально американскаго хлопка, заграничныхъ машинъ, шерсти и т. д.

Главная Контора Т/Д Книпъ и Вернеръ находится: Петроградъ, Невскій пр., д. 24 Тел. 11-60 и 133-66. Гутуевскій отдѣлъ: Тел. 423 93.

Отдѣленія: Ревель, Балтійскій Портъ, Одесса, Москва, Рига, Виланда, Вержболово, Челябинскъ.

Открыто временное отдѣленіе во Владивостокѣ.



А. А. Вернеръ.

Экспедиционная контора «Павелъ Липпольдъ».



Основатель фирмы.

Хорошо известная въ торгово-промышленныхъ кругахъ экспедиционная контора „Павелъ Липпольдъ“ основана 1-го Января 1867 года Густавомъ Карловичемъ Беже, который въ 1896 году передалъ фирму въ полную собственность зятю своему Павлу Карловичу Липпольду, настоящему владѣльцу.

Контора находится въ Петроградѣ — Екатерининскій проспектъ, № 61. Тлф. 432-95.

Представители фирмы въ Россіи и за границею.



Владѣлецъ фирмы.

Э. Р. Агадь.



Владѣлецъ и основатель экспедиционной и транспортной конторы Эрнестъ Ричардовичъ Агадь, по окончаніи въ Германіи коммерческаго образованія и практическихъ занятій, въ 1898 г. прибылъ въ Россію и поступилъ на службу въ Лодзинскій Купеческій банкъ, гдѣ вскорѣ выдвинулся; въ 1899 г. былъ приглашенъ въ Москву, въ Волжско-Камскій банкъ, а въ 1910 г. въ Русско-Китайскій банкъ по финансово-организаторской части отдѣленія банка. Вскорѣ затѣмъ Э. Р. Агадь получилъ назначеніе на видный постъ довѣреннаго и главнаго инспектора банка на всѣ его отдѣленія. Въ 1904 году онъ былъ назначенъ главнымъ директоромъ отдѣленія на Дальнемъ Востокѣ, въ предѣлахъ театра военныхъ дѣйствій. Здѣсь Э. Р. Агадь пробылъ въ теченіе всей кампаніи. По окончаніи военныхъ дѣйствій бывший распорядитель банка сталъ вести операціи вразрѣзъ съ программой общихъ интересовъ финансовыхъ круговъ. Э. Р. Агадь разошелся во взглядахъ съ этимъ дѣятелемъ и, не пожелавъ итти на компромиссъ, покинулъ банкъ. Въ 1909 г. онъ основалъ въ Петроградѣ на довольно широкихъ началахъ экспортную контору по сбыту русскихъ сырыхъ продуктовъ за границу, какъ-то: кожъ, замши, волоса и т. д., приобрѣтая все за наличный расчетъ на мѣстѣ, изъ первыхъ рукъ, и отправляя затѣмъ этотъ товаръ за границу, главнымъ образомъ, въ Лондонъ. Однако, дѣло это оказалось невозможнымъ поставить на прочныхъ началахъ, такъ какъ

собиратели сырья умышленно понижаютъ его качество посредствомъ примѣси негодныхъ частей, вслѣдствіе чего русскіе сырые товары въ Англіи покупаются не охотно. Это обстоятельство ведетъ неизбежно экспортъ сырья къ упадку. Независимо отъ этого, главной причиною медленныхъ успѣховъ и неурядицъ въ дѣлѣ экспорта за границу русскихъ продуктовъ является неправильная постановка кредита въ провинціи, въ кругу промышленниковъ; весьма неудачно производится также и выборъ кліентовъ со стороны крупныхъ петроградскихъ банковъ—въ провинціи выбираютъ по матеріальному состоянію, не принимая въ расчетъ ни личныхъ знаній, ни честности, ни способностей.

Годы борьбы со всяческими препятствіями ясно показали Э. Р. Агадь, что съ экспортнымъ дѣломъ въ Россіи надо повременить «до лучшихъ дней», когда измѣнятся неблагоприятныя обстоятельства.

Въ настоящее время Э. Р. Агадь рѣшилъ ликвидировать свое предпріятіе, заинтересовавшись горно-промышленнымъ дѣломъ, а именно распространеніемъ въ Россіи мѣди, угля, свинца и цинка. По инициативѣ Э. Р. нынѣ учреждено товарищество на вѣрѣ, владѣющее мѣдными рудниками на Кавказѣ.

Въ настоящее время предпримчивый Э. Р. Агадь организуетъ еще акціонерное русское Пароходное Общество для отправки эмигрантовъ въ Южную Америку, совмѣстно съ голландскими пароходными кругами.

Отдавая всѣ силы и способности труду на разнообразныхъ поприщахъ, Э. Р., являясь такъ называемымъ «the man of business», въ тоже время не чуждъ и благотворительности. Многія просвѣтительно-благотворительныя учрежденія считаютъ его въ числѣ своихъ членовъ.

Адресъ конторы: Петроградъ. Тучковъ пер., 5. Телеф. 538-95.

В. Е. Хухринъ.

Потомственный почетный гражданинъ Владиміръ Ефимовичъ Хухринъ состоитъ въ настоящее время довѣреннымъ торговаго дома „Книпъ и Вернеръ“ въ Петроградѣ.

Родился онъ въ 1869 г.; по окончаніи образованія въ Петропавловскомъ училищѣ, онъ поступилъ на службу въ торговый домъ „Книпъ и Вернеръ“ и состоялъ завѣдывающимъ товарнымъ отдѣломъ. Энергіею и упорнымъ трудомъ онъ скоро обратилъ на себя вниманіе владѣльцевъ фирмы, которые избрали его въ 1908 г. управляющимъ петроградскою конторою. Подъ руководствомъ В. Е. Хухрина клиентура и операціи петроградскаго отдѣленія фирмы значительно развились, а внутренній распорядокъ и счетоводство поддерживаются въ самомъ блестящемъ положеніи. Много трудясь надъ развитіемъ дѣла вѣреннаго ему предпріятія, онъ принимаетъ живѣйшее участіе и въ общественной жизни, состоя замѣстителемъ председателя 17 городского отдѣла попечительства о бѣдныхъ гор. Петрограда, товарищемъ председателя общества улучшенія быта учащихся гимназій Е. И. Песковской и членомъ многихъ просвѣтительныхъ и благотворительныхъ учреждений и обществъ.

Торговый домъ „Книпъ и Вернеръ“ неоднократно отмѣчалъ въ теченіе 27 лѣтъ усердныхъ трудовъ В. Е. Хухрина его полезную для предпріятія дѣятельность, выдающуюся работоспособность и рѣдкія дѣловыя качества.



М. В. Голуменовъ.

Владѣлецъ торговаго дома «Международная экспедиціонная контора» Михаилъ Васильевичъ Голуменовъ въ 1908 г. сталъ заниматься перевозкой кладей, упаковкою и переноскою мебели и храненіемъ мебели и товаровъ, открывъ сначала небольшое дѣло. Превосходное исполненіе работъ, поручаемыхъ М. В. Голуменову засвидѣтельствовано многими официальными письменными благодарностями высокопоставленныхъ лицъ, между которыми много особъ россійскаго и иностраннаго дипломатическаго корпуса.

Предпримчивый М. В. Голуменовъ нѣсколько разъ побывалъ за границею и ознакомился съ постановкой дѣла и дѣятельностью тамошнихъ экспедиціонныхъ конторъ.

Въ настоящее время у него функционируетъ нѣсколько отдѣленій въ большихъ городахъ Россіи; онъ состоитъ въ прочныхъ дѣловыхъ отношеніяхъ съ извѣстными европейскими экспедиціонными конторами, а также имѣетъ своихъ представителей и специально оборудованные вагоны для перевозки мебели какъ по Россіи, такъ и за-границей,

являясь въ этомъ отношеніи почти единственнымъ русскимъ экспедиторомъ.

Въ настоящее время конторѣ М. В. Голуменова предстоитъ развитъ еще болѣе свою полезную дѣятельность.

Адресъ конторы: Петроградъ. Садовая ул., д. № 47. Тел. 485—93.

Адресъ для телеграммъ Петроградъ. Голуменовъ.

И. Н. Глуховъ.

Иванъ Никитичъ Глуховъ, подрядчикъ по перевозкѣ, переноскѣ и упаковкѣ мебели и товаровъ, занимается транспортированіемъ кладей около 30 лѣтъ.

Извѣстности среди петроградскаго промышленнаго и торговаго міра онъ достигъ только цѣною своего долготѣνιαго труда и энергіи. Клиентами И. Н. Глухова въ настоящее время являются, главнымъ образомъ, представители высшаго петроградскаго общества, а также казенныя учрежденія. За аккуратное выполненіе работъ онъ получилъ много письменныхъ благодарностей.

Для перевозки у него имѣются нѣсколько крытыхъ фургоновъ.

Предпріятіе И. Н. Глухова развивается съ каждымъ годомъ и давно уже считается образцовымъ. Необходимо отмѣтить, что за выполненіемъ всѣхъ заказовъ И. Н. Глуховъ наблюдаетъ самъ лично, чѣмъ и объясняется аккуратность его служащихъ при перевозкѣ даже самыхъ сложныхъ и хрупкихъ товаровъ.

Контора помѣщается: Петроградъ. Моховая ул., д. 12 и Литейный пр., д. 13.



В. Н. Сергѣевъ.

Василій Николаевичъ Сергѣевъ, владѣлецъ транспортной конторы, родился въ 1888 году.

Въ 1906 году онъ приобрѣлъ въ Петроградѣ, на Знаменской улицѣ въ д. 12, небольшую ящично-столярную мастерскую, существовавшую съ 1893 года и сталъ заниматься упаковкою и перевозкою мебели и кладей. Молодой предприниматель быстро выдвинулся изъ среды мелкихъ перевозчиковъ и скоро сталъ получать заказы отъ высокопоставленныхъ лицъ, казенныхъ и частныхъ учреждений. Между прочимъ онъ работалъ въ управленіи дворцомъ Е. И. В. Великаго Князя Константина Константиновича, въ управленіи дворцомъ Е. И. В. Георгія Георгіевича Мекленбургъ-Стрелицкаго, въ Аничковскомъ дворцѣ и морскомъ министерствѣ, вездѣ исполняя работы по упаковкѣ и перевозкѣ мебели съ большимъ знаніемъ дѣла. Во время русско-японской войны В. Н. Сергѣевъ былъ упаковщикомъ въ петроградскомъ порту.

В. С. Сергѣевъ состоитъ членомъ общества попеченія объ увѣчныхъ воинахъ и ихъ дѣтяхъ.

Контора помѣщается: Петроградъ. Знаменская ул., д. 12.



И. И. Глуховъ.

Ивану Ивановичу Глухову принадлежит одно изъ наиболѣе благоустроенныхъ въ Петроградѣ предпріятій по упаковкѣ, транспортированію и храненію мебели.

Съ этимъ дѣломъ И. И. Глуховъ ознакомился съ юныхъ лѣтъ, состоя въ однородномъ предпріятіи у своего отца И. Н. Глухова, гдѣ въ совершенствѣ изучилъ дѣло перевозки мебели, а въ 1910 г. началъ вести самостоятельное предпріятіе.

Энергія и добросовѣстное отношеніе къ интересамъ кліентовъ быстро завоевали предпріятію И. И. Глухова симпатіи столичныхъ обывателей, которые охотно довѣ-

ряютъ ему перевозку своей мебели. За умѣлое и аккуратное исполненіе отвѣтственныхъ порученій онъ имѣетъ много благодарственныхъ отзывовъ не только отъ частныхъ лицъ, но также и отъ казенныхъ и общественныхъ учреждений и высокопоставленныхъ особъ.

Всѣ порученія по упаковкѣ и транспортированію мебели и кладей производятся подъ личнымъ наблюденіемъ владѣльца фирмы, быстро развивающей свою дѣятельность.

Заказы принимаются въ конторѣ предпріятія: Петроградъ. Литейной пр., 40. Тел. 580-22.



В. Г. Аксеновъ.

Василій Григорьевичъ Аксеновъ, владѣлецъ предпріятія по перевозкѣ и упаковкѣ мебели и товаровъ. Собственное дѣло онъ основалъ въ 1913 году.

Въ настоящее время онъ уже располагаетъ нѣсколькими вагонами для перевозки мебели и товаровъ и успѣлъ зарекомендовать себя съ лучшей стороны—аккуратностью и скорымъ выполненіемъ заказовъ.

Контора В. Г. Аксенова находится: Петроградъ. Сергіевская ул., д. № 21. Тел. 223-36.

И. К. Кадушкинъ.

Иванъ Кузьмичъ Кадушкинъ, владѣлецъ предпріятія по переноскѣ и упаковкѣ мебели, занимается этой дѣятельностью около 7 лѣтъ и успѣлъ уже зарекомендовать себя съ самой лучшей стороны. Исполняя поручаемые ему заказы всегда тщательно и аккуратно, онъ быстро развилъ свое отвѣтственное дѣло, и число лицъ, пользующихся услугами И. К. Кадушкина по перевозкѣ мебели, увеличивается съ каждымъ годомъ.

И. К. Кадушкинъ, какъ большинство лучшихъ перевозчиковъ, имѣетъ собственную мастерскую ящичковъ для упаковки товаровъ. За аккуратное и умѣлое выполненіе работъ онъ получилъ отъ многихъ высокопоставленныхъ лицъ письменные благодарности и отзывы.

Контора И. К. Кадушкина помѣщается: Петроградъ. Садовая ул., д. 53. Тел. 500-54.

С. И. Афонинъ.

Семень Ивановичъ Афонинъ извѣстенъ въ столицѣ, какъ опытный перевозчикъ и упаковщикъ мебели, основавшій свое дѣло въ 1909 г. и въ настоящее время являющийся однимъ изъ лучшихъ петроградскихъ перевозчиковъ, всегда аккуратно и тщательно выполняющій

заказы, за что имѣетъ много благодарственныхъ отзывовъ. Кругъ заказчиковъ С. И. Афонина увеличивается съ каждымъ годомъ.

Контора: Петроградъ. Фонтанка, 84. Тел. 598-87.

Отдѣлъ VIII

Внутренняя торговля

Часть I

**Торговое законодательство
и хроника.**

Торговый кредитъ.

Оздоровленіе торговаго кредита давно уже признается неотложной задачей торговой жизни. Ходатайства объ упорядоченіи кредитныхъ отношеній въ торговомъ быту возбуждаются представителями торговли и промышленности еще съ 80-хъ годовъ. Дѣло это не подвигалось, однако, впередъ, пока торгово-промышленныя организации не взяли этого вопроса въ свои руки и не представили въ Министерство Торговли и Промышленности подробно разработанныхъ проектовъ, направленныхъ къ реформированію нашего законодательства, въ цѣляхъ борьбы съ недобросовѣстными плательщиками. Грозная

по своимъ размѣрамъ эпидемія неплатежей, охватившая страну въ послѣдніе годы и угрожавшая полнымъ потрясеніемъ торговаго кредита, побудила правительственныя учрежденія ускорить свои работы по разсмотрѣнію названныхъ проектовъ торгово-промышленныхъ организаций, и въ первую сессію Думы новаго созыва поступили отъ Министерства Торговли и Промышленности два законопроекта—1) о переходѣ торговыхъ и промышленныхъ предпріятій и 2) объ администраціяхъ по торговымъ и промышленнымъ дѣламъ.

I

Переходъ торговыхъ и промышленныхъ предпріятій.

Главныя основанія перваго законопроекта, ставящаго себѣ цѣлью—борьбу съ фиктивной передачей торговыхъ и промышленныхъ предпріятій въ цѣляхъ избѣжанія платежа долговъ, заключаются въ установленіи требованія о совершеніи актовъ о переходѣ предпріятія исключительно нотаріальнымъ порядкомъ; въ обязательности при заключеніи этихъ сдѣлокъ представленія нотаріусу списка всѣхъ безъ исключенія кредитовъ отчуждаемаго предпріятія; въ оглашеніи факта перехода и общей задолженности предпріятія; и, наконецъ, въ установленіи солидарной отвѣтственности отчуждателя и пріобрѣтателя по обязательствамъ, внесеннымъ въ списокъ кредиторовъ, а также по обязательствамъ, недобросовѣстно невнесеннымъ въ означенный списокъ.

Насколько внесеніе этого проекта явилось неотложнымъ доказывается, между прочимъ, тѣмъ фактомъ, что какъ только проектъ поступилъ въ Думу, потокомъ хлынули въ Государственную Думу ходатайства, покрытыя многими сотнями подписей представителей фирмъ, въ которыхъ указывается на необходимость, въ интересахъ огражденія кредита, безотлагательнаго разрѣшенія вопросовъ о переходѣ торговыхъ и промышленныхъ предпріятій и объ администраціяхъ по торговымъ и промышленнымъ дѣламъ, въ виду того, что одни слухи о внесеніи означенныхъ законопроектовъ на разсмотрѣніе Законодательныхъ Учрежденій побудили уже недобросовѣстныхъ кредиторовъ, желавшихъ воспользоваться оставшимся до изданія означенныхъ законовъ временемъ, сперва въ видѣ отдѣльныхъ случаевъ, а затѣмъ и цѣлыми массами, прекратить платежи, переводя предпріятія на имя подставныхъ лицъ.

Законопроектъ подвергается чрезвычайно внимательному разсмотрѣнію въ Комиссіи Государственной Думы о Торговлѣ и Промышленности (докладчикъ—А. С. Са-

лазкинъ), которая вполне согласилась съ отмѣченной Министерствомъ Торговли и Промышленности неотложной необходимостью устранить въ законодательномъ порядкѣ ненормальное положеніе, въ которомъ находится нынѣ торговый кредитъ.

Признавая, съ своей стороны, что законопроектъ о переходѣ торговыхъ и промышленныхъ предпріятій не исчерпываетъ, конечно, тѣхъ мѣръ, которыя могли бы оздоровить русскій торговый кредитъ, и что цѣль эта могла бы быть вполне осуществлена лишь при полномъ пересмотрѣ совершенно устарѣвшаго нашего торговаго законодательства, Комиссія нашла, однако, что, въ виду неотложности въ принятіи хотя бы частичныхъ мѣръ къ огражденію торговаго кредита, осуществленіе нынѣ проектируемыхъ вѣдомствомъ мѣропріятій является несомнѣнно весьма желательнымъ въ интересахъ нашей торговли и промышленности. При этомъ Комиссія руководствовалась и тѣмъ соображеніемъ, что кромѣ законопроекта о переходѣ торговыхъ и промышленныхъ предпріятій Министерствомъ Торговли и Промышленности внесено уже въ Государственную Думу представленіе объ администраціяхъ по торговымъ и промышленнымъ дѣламъ и что, по заявленію Министра Торговли и Промышленности, разрабатывается законопроектъ о торговыхъ книгахъ, который предположено внести въ непродолжительномъ времени на разсмотрѣніе Законодательныхъ Учрежденій. Такимъ образомъ, означенныя представленія, если и не составляютъ полной реформы нашего торговаго законодательства, тѣмъ не менѣе, имѣютъ цѣлью весьма существенную его часть.

Находя, вслѣдствіе сего, весьма желательнымъ принятіе, въ общемъ, законопроекта Министра Торговли и Промышленности, Комиссія признала, однако, необходимымъ внести въ него нѣкоторыя измѣненія. Прежде

всего, Комиссія обратила вниманіе на то обстоятельство, что настоящій законопроектъ долженъ не только преслѣдовать цѣль огражденія кредиторовъ отъ недобросовѣстныхъ должниковъ, но и установить такія правила, которыя не затрудняли бы вполнѣ добросовѣстную передачу предпріятій. Дѣйствительно, установленіе какихъ либо препятствій въ этомъ смыслѣ могло бы поставить, въ особенности мелкихъ торговцевъ и промышленниковъ, въ чрезвычайно затруднительное положеніе, такъ какъ исполненіе всѣхъ формальностей связано съ излишними расходами и потерей времени. Исходя изъ этого соображенія, Комиссія нашла необходимымъ внести нѣкоторое упрощеніе и облегченіе въ проектируемомъ Министерствомъ порядкѣ перехода предпріятій. Соотвѣтствующія измѣненія сводятся, главнымъ образомъ, къ установленію заключенія договора о переходѣ не только въ нотаріальномъ, но и въ явочномъ порядкѣ, къ освобожденію отчуждателя и пріобрѣтателя отъ отвѣтственности за несоблюденіе нотаріусомъ возложенныхъ на него по настоящимъ правиламъ обязанностей, и къ распубликованію въ газетахъ о фактѣ перехода, безъ указанія, въ интересахъ соблюденія коммерческой тайны, на общую задолженность предпріятія.

По разсмотрѣніи проекта въ Торгово-Промышлен-

ной Комиссіи, онъ поступилъ на заключеніе Комиссіи по Судебнымъ Реформамъ (докладчикъ—Ф. И. Лошкетъ), которая внесла въ проектъ нѣкоторыя измѣненія, противъ которыхъ первая Комиссія не встрѣтила возраженій.

Въ декабрѣ прошлаго года доклады обѣихъ Комиссій поступили на разсмотрѣніе Общаго Собранія Государственной Думы, которое приняло проектъ въ редакціи Комиссіи о Торговлѣ и Промышленности, вмѣстѣ съ предложенной послѣднею формулою перехода къ очереднымъ дѣламъ, въ которой признается, что „для полнаго урегулированія кредитныхъ отношеній и оздоровленія торговаго кредита представляется желательнымъ, чтобы Правительствомъ въ ближайшее время были выработаны и внесены на одобреніе законодательныхъ учрежденій законопроекты: 1) о фирмахъ, 2) о торгово-регистраціи».

По предложенію Н. А. Ростовцева, Государственная Дума дополнила указанную формулу перехода пожеланіемъ о представленіи законопроектъовъ: 1) объ измѣненіи производства дѣлъ о несостоятельности и 2) о торговыхъ книгахъ.

Въ настоящее время законопроектъ находится на разсмотрѣніи Государственнаго Совѣта.

II

Объ администраціяхъ.

Приступивъ къ общему пересмотру постановленій устава о несостоятельности, Министерство Торговли признало, что, въ виду того, что для завершения этого пересмотра въ полномъ объемѣ потребуется, при чрезвычайной сложности предмета, много времени, представляется болѣе цѣлесообразнымъ не выжидать окончанія общаго пересмотра и нынѣ же внести въ дѣйствующіе законы объ администраціяхъ и частью о несостоятельности такія измѣненія, необходимость которыхъ вызывается настоятельными требованіями жизни и доказана судебной практикой.

Съ этой цѣлью въ Государственную Думу внесенъ проектъ новыхъ правилъ объ администраціяхъ по торговымъ и промышленнымъ дѣламъ, предусматривающей слѣдующія основныя измѣненія въ дѣйствующемъ законодательствѣ.

При дѣйствующемъ въ настоящее время законѣ, администрація допускается только съ цѣлью возстановленія дѣлъ должника, такъ что при разстройствѣ дѣлъ должника и при невозможности учрежденія по его дѣламъ администраціи съ цѣлью возстановленія дѣлъ, ликвидація таковыхъ представляется возможной единственно въ формѣ конкурснаго производства. Такой порядокъ представляетъ существенныя неудобства для торгово-промышленнаго класса, съ одной стороны, потому, что законъ весьма сурово относится къ должнику, объявленному несостоятельнымъ, и послѣдствіемъ несостоятельности является пораженіе служебныхъ и торговыхъ правъ должника и даже личное задержаніе. Опасеніе именно этихъ послѣдствій заставляеть должниковъ, дѣла которыхъ пришли въ упадокъ, принимать различныя мѣры къ отсрочкѣ объявленія ихъ несостоятельными и тѣмъ самымъ, посредствомъ заключенія новыхъ, за повышенные проценты, займовъ, увеличивать свою задолженность и совершенно разстраивать дѣло. При неизбѣжномъ же наступленіи неоплатности, должникъ вынужденъ помогать учрежденію администраціи для возстановленія дѣлъ, въ каковыхъ попыткахъ должники нерѣдко встрѣчаютъ содѣйствіе со стороны кредиторовъ, избѣгающихъ конкурса, въ виду стѣснительности его не только для

должника, но и для кредиторовъ. Въ результатѣ, институтъ администрацій для возстановленія дѣлъ, созданный для исключительныхъ случаевъ—при „замѣшательствѣ въ дѣлахъ купца“, сталъ примѣняться, во избѣжаніе конкурса, и тогда, когда разстройство дѣлъ настолько значительно, что невозможно рассчитывать на существенное поправленіе ихъ.

Выборъ, который представляетъ наше дѣйствующее право—или администрація, или конкурсъ, является слишкомъ рѣзкимъ. Необходимъ какой-либо средній институтъ, который долженъ быть поставленъ между администраціей и конкурсомъ и давалъ бы предусмотрѣнный самимъ закономъ исходъ для тѣхъ случаевъ, когда по обстоятельствамъ дѣла неумѣстны ни администрація для возстановленія дѣлъ, ни конкурсъ.

При этомъ, дабы не вводить чуждыхъ нашему праву институтовъ судебной ликвидаціи или обязательной мировой сдѣлки, имѣющихъ, какъ показала практика, и свои отрицательныя стороны, представлялось бы цѣлесообразнымъ воспользоваться существующимъ институтомъ администрацій по дѣламъ торговымъ, разрѣшивъ учрежденіе таковыхъ не только для возстановленія дѣлъ, но и для ликвидаціи ихъ въ тѣхъ случаяхъ, когда на лицо не имѣется признаковъ злостности.

Вводя новый институтъ администраціи для ликвидаціи торговыхъ и промышленныхъ дѣлъ, Министерствомъ Торговли и Промышленности руководствовалось тѣмъ соображеніемъ, что этотъ порядокъ даетъ болѣе свободныя, чѣмъ при конкурсѣ, условія хозяйственной дѣятельности. Практика показываетъ насколько убыточно для кредиторовъ хозяйственное завѣдываніе конкурснаго управленія.

Въ то же время проектируемая администрація для ликвидаціи вводится, какъ одинъ изъ способовъ прекращенія пошатнушагося предпріятія, но вмѣстѣ съ тѣмъ не отмѣняется конкурсный порядокъ. Вопросъ о томъ, есть ли основаніе не объявлять должника несостоятельнымъ, предоставленъ, по проекту, разрѣшенію коллегіи шести лицъ, избранныхъ Биржевымъ Комитетомъ.

Еще одно основное правило проектируемой администрации для ликвидации дѣлъ отличаетъ ее отъ конкурса. По правиламъ устава о несостоятельности, каждый кредиторъ на сумму свыше 1.500 р. можетъ требовать учрежденія надъ должникомъ конкурса, между тѣмъ, по проекту, право ходатайствовать объ учрежденіи администрации не присваивается отдѣльнымъ кредиторамъ, а принадлежитъ большинству кредиторовъ, съ утвержденія избираемой Биржевымъ Комитетомъ коллегіи изъ шести лицъ. Несомнѣнно, въ такомъ порядкѣ допущенія администрации—по волѣ большинства—имѣется стѣсненіе личнаго права кредитора, которое осуществляется въ конкурсѣ совершенно такъ же, какъ предъявленіе иска или обращеніе рѣшенія къ принудительному исполненію. По этому поводу Министерство замѣчаетъ, что и съ принципиальной точки зрѣнія и по соображеніямъ практической цѣлесообразности такая мѣра имѣетъ для себя достаточное оправданіе. При прекращеніи платежей средства должника исчерпаны, и юридически принадлежащее ему имущество, фактически принадлежитъ кредиторамъ. Такимъ образомъ, интересы кредиторовъ являются также связанными между собою, и у нихъ можетъ быть лишь одна цѣль — объединенными и солидарными дѣйствіями на возможно менѣе убыточныхъ условіяхъ ликвидировать предпріятіе. Въ этихъ видахъ, всякое выступленіе отдѣльнаго кредитора, быть можетъ имѣющаго малую претензію и не заинтересованнаго въ осторожномъ и хозяйственномъ урегулированіи всего дѣла, можетъ нерѣдко затруднить или совершенно погубить правильно начатую ликвидацию предпріятія. При наличности подобныхъ условій, возможно принципиально отстаивать необходимость подчиненія меньшинства рѣшенію большинства, такъ какъ абсолютное охраненіе права отдѣльнаго участника ведетъ къ полной невозможности правильнаго осуществленія интересовъ общихъ. Подобное положеніе существуетъ уже въ нашемъ акціонерномъ законодательствѣ, причемъ въ этомъ послѣднемъ не имѣется той гарантіи, которая вводится проектомъ правилъ объ администраціяхъ, а именно—что рѣшеніе большинства кредиторовъ должно быть утверждено судомъ совѣсти выборныхъ Биржевого Комитета; при этомъ и рѣшеніе большинства и рѣшеніе выборныхъ Биржевого Комитета должно быть принято къ свѣдѣнію судомъ, который съ точки зрѣнія формальной провѣряетъ правильность этихъ постановленій.

Наряду съ установленіемъ новой формы администрации, проектъ вводитъ въ существующія правила объ условіяхъ допущенія администрацій нѣкоторыя измѣненія по вопросамъ о томъ: 1) по какимъ предпріятіямъ возможна администрація, 2) при наличности какого размѣра дефицита, 3) по постановленію какого большинства кредиторовъ и 4) на какой срокъ.

По дѣйствующему закону, администрации допустимы только по обширности коммерческимъ и фабричнымъ дѣламъ. Изъ проекта исключенъ необходимый по существующимъ правиламъ признакъ обширности дѣла.

Далѣе, для установленія администрации дѣйствующій законъ требуетъ, чтобы дефицитъ предпріятія не превышалъ 50 %. Проектъ признаетъ необходимымъ, въ соответствіи съ указаніями опыта, уменьшить размѣръ допускаемаго дефицита на половину, т. е. до 25%.

На практикѣ, кромѣ того, неоднократно возникалъ вопросъ, допустимо ли учрежденіе администрации при отсутствіи дефицита. Вопросъ этотъ разъясненъ былъ Правительствующимъ Сенатомъ въ утвердительномъ смыслѣ, въ виду того, что, когда является опасеніе невозможности удовлетворенія кредиторовъ безъ разстройства или ликвидации дѣлъ предпріятія, то за недопущеніемъ администрации неминуемо слѣдовало бы уничтоженіе обширнаго предпріятія или фабрики, что было бы

противно мысли закона, который именно съ цѣлью предотвратить такую опасность и допускаетъ учрежденіе администрации. Поэтому, дабы не возникало предположеній о возможности допущенія администрации только при наличности дефицита, каковой взглядъ имѣлъ мѣсто въ прежнее время, въ проектѣ указано, что администрации допускаются и въ тѣхъ случаяхъ, если по балансу должника недостатка (дефицита) не оказывается.

Засимъ, однимъ изъ необходимыхъ для допущенія администрации условій является въ настоящее время согласіе на то большинства *наличныхъ* кредиторовъ по количеству долговъ. Вслѣдствіе сего, нерѣдко администрація учреждается по просьбѣ какого-либо иногородняго должника случайнымъ большинствомъ мѣстныхъ, наличныхъ кредиторовъ, къ которымъ онъ обращается, безъ согласія главнѣйшихъ его кредиторовъ, проживающихъ въ другихъ городахъ. Въ соответственномъ постановленіи проекта исключено упоминаніе о «наличныхъ» кредиторахъ, и для учрежденія администрации требуется согласіе большинства *всѣхъ* кредиторовъ по суммѣ претензій.

Наконецъ, отсутствіе въ законѣ указанія на *срочность дѣйствія администрации* является однимъ изъ существенныхъ недостатковъ современной постановки этого института, такъ какъ на практикѣ зачастую приводитъ къ слишкомъ продолжительному существованію администрацій, крайне невыгодному подчасъ для отдѣльныхъ кредиторовъ. Въ проектѣ устанавливается общее правило, что администрации учреждаются на срокъ не свыше пяти лѣтъ, съ допущеніемъ, но лишь для администрацій, учрежденныхъ съ цѣлью возстановленія дѣла, не болѣе двухъ отсрочекъ на срокъ не далѣе трехъ лѣтъ каждая, причемъ ходатайства объ отсрочкахъ должны быть поддержаны въ первый разъ не менѣе чѣмъ $\frac{2}{3}$, а во второй— $\frac{3}{4}$ кредиторовъ по количеству долговъ.

Проектъ рассмотрѣнъ уже въ Государственной Думѣ въ одной Комиссіи—Судебной—и подлежитъ нынѣ рассмотрѣнію еще одной Комиссіи—о торговлѣ и промышленности.

Судебная Комиссія внесла, однако, весьма крупное ухудшеніе въ правительственный проектъ.

Правительственный проектъ предлагаетъ оставить рѣшеніе по существу дѣла обсуждаемой категоріи по-прежнему въ рукахъ суда шести почетнѣйшихъ купцовъ по избранію Биржевого Комитета, а на коммерческіе или окружные суды возлагаетъ провѣрку рѣшеній упомянутаго совѣстнаго суда лишь со стороны формальной. Комиссія сочла болѣе правильнымъ, въ измѣненіе соответственныхъ постановленій правительственнаго проекта, дѣла объ учрежденіи администрацій подчинить вѣдѣнію судовъ—коммерческихъ, а гдѣ ихъ нѣтъ—окружныхъ.

Этой поправкой проекту о реформѣ законодательства объ администраціяхъ нанесенъ сильный ударъ, такъ какъ означенной поправкою нарушается основной принципъ, раздѣляемый какъ практиками, такъ и юристами, что опредѣленіе вопроса о возможности или невозможности назначенія администрации непременно должно остаться въ вѣдѣніи Биржевого Комитета, т. е. въ той средѣ, которая единственно компетентна въ вопросахъ этого рода.

Въ виду того, что устраненіе Биржевыхъ Комитетовъ отъ дѣла о назначеніи администрацій является совершенно неприемлемой новеллой, Торгово-Промышленная Комиссія Гос. Думы, на заключеніе которой поступилъ докладъ Судебной Комиссіи, задерживаетъ дальнѣйшее движеніе проекта. Это единственная, надо полагать, причина, почему столь неотложная реформа законодательства объ администраціяхъ затормозилась въ Государственной Думѣ.

О торговыхъ служащихъ

Правила о наймѣ приказчиковъ.

Дѣйствующее законодательство, касающееся приказчиковъ, является весьма устарѣлымъ и совершенно не отвѣчающимъ новымъ условіямъ торгово-промышленной жизни. Пожеланія о коренномъ пересмотрѣ дѣйствующихъ установлений были высказаны какъ обществами торговыхъ служащихъ, такъ и Биржевыми Комитетами и другими торгово-промышленными организациями, указывавшими въ цѣломъ рядѣ ходатайствъ и заявленій на необходимость изданія закона, которымъ надлежало бы, сообразно требованіямъ жизни, взаимоотношенія хозяевъ торговыхъ предприятий и ихъ служащихъ.

Съ этой цѣлью Министерство Торговли и Промышленности внесло въ Государственную Думу законопроектъ объ установленіи правилъ о наймѣ торговыхъ служащихъ.

Въ выработанныхъ правилахъ, прежде всего, содержится указаніе, какія лица должны почитаться и именоваться торговыми служащими; далѣе, устанавливается въ видѣ общаго правила обязанность хозяина заключать съ торговымъ служащимъ при приѣмѣ его на службу письменный договоръ, который можетъ совершаться также выдачею служащему на руки расчетной книжки, утвержденнаго Правительствомъ образца. Въ договорѣ и въ расчетной книжкѣ должны быть подробно указаны всѣ условія найма: срокъ найма, обязанности, возлагаемая на торговаго служащаго, размѣръ и сроки уплаты ему жалованья и прочее. Затѣмъ, проектомъ предусматривается, что помѣщенія какъ служебно-торговое, такъ и жилое, если торговому служащему предоставляется хозяиномъ квартира натурою, должны соответствовать условіямъ, необходимымъ для сохраненія здоровья служащаго; если помянутыя помѣщенія окажутся неудовлетворяющими этимъ условіямъ, то, согласно проекту, служащій въ правѣ отказаться отъ договора найма безъ предваренія и до истеченія договорнаго срока, служащимъ, въ случаѣ болѣзни ихъ (а женщинамъ и въ родовой періодъ) долженъ предоставляться въ теченіе извѣстнаго промежутка времени отпускъ съ сохраненіемъ содержанія. На такихъ же условіяхъ проектъ предусматриваетъ и ежегодный отпускъ тѣмъ изъ служащихъ, кои прослужили въ данномъ предпріятіи болѣе одного года. Какъ хозяинъ, такъ и служащій, въ случаѣ желанія прекратить договоръ найма должны предварять объ этомъ другую сторону за опредѣленное время. На ряду съ этимъ, въ проектѣ перечислены случаи, когда та или другая сторона въ правѣ отказаться отъ договора найма безъ предваренія, а также до срока. Въ проектѣ предусмотрѣны также и правила объ отчетности торговыхъ служащихъ по дѣламъ, порученнымъ имъ хозяиномъ.

Постановленія, касающіяся взрослыхъ служащихъ, распространяются по законопроекту, также на торговыхъ учениковъ и малолѣтнихъ и несовершеннолѣтнихъ торговыхъ служащихъ, причемъ по отношенію къ нимъ предполагаются нѣкоторыя особыя постановленія; такъ, въ проектѣ оговорено, что дѣти, не достигшія 12-лѣт-

няго возраста, не могутъ быть допускаемы къ обученію и работамъ въ торговыхъ заведеніяхъ, складахъ и конторахъ. Затѣмъ, въ видахъ большаго огражденія интересовъ малолѣтнихъ и несовершеннолѣтнихъ, внесены соответствующія измѣненія и въ правила, опредѣляющія основанія, по коимъ торговымъ ученикамъ и малолѣтнимъ или несовершеннолѣтнимъ служащимъ можетъ быть прекращенъ договоръ найма или обученія безъ предваренія, до истеченія договорнаго срока.

Далѣе, въ законопроектѣ устанавливается особый годовой срокъ давности для судебныхъ исковъ, вытекающихъ изъ договорныхъ отношеній между хозяиномъ и торговымъ служащимъ или ученикомъ; кромѣ того, постановляется, что во всѣхъ случаяхъ, когда отыскиваются убытки, причиненные неисполненіемъ договорныхъ обязанностей, размѣръ убытковъ можетъ быть устанавливаемъ судомъ по свободному его усмотрѣнію. Наконецъ, въ проектѣ предусматриваются особыя карательныя постановленія за несоблюденіе нѣкоторыхъ проектируемыхъ правилъ.

Однимъ изъ существенныхъ нововведеній является устанавливаемое проектомъ новое, неизвѣстное въ области торговыхъ отношеній нашему законодательству, положеніе о предвареніи, т. е. взаимномъ предупрежденіи сторонами, состоящими въ договорныхъ отношеніяхъ, другъ друга о ихъ намѣреніяхъ относительно дальнѣйшей судьбы этихъ отношеній. При этомъ проектъ опредѣляетъ порядокъ и сроки взаимнаго предваренія, а именно: при наймѣ на срокъ опредѣленный—4-хъ недѣльный или недѣльный, въ зависимости отъ продолжительности договора; при наймѣ на срокъ неопредѣленный—не позднѣе какъ за 4 недѣли и при наймѣ для исполненія опредѣленной работы—не позднѣе какъ за одну недѣлю до окончанія работъ. Независимо отъ этого, когда договоръ о наймѣ заключенъ на срокъ свыше 5 лѣтъ, то служащему предоставляется, по истеченіи пятилѣтія, отказаться отъ договора, предупредивъ о томъ хозяина не позднѣе, какъ за 6 мѣсяцевъ.

Государственная Дума приняла проектъ Правительства съ нѣкоторыми измѣненіями и передала его въ Государственный Совѣтъ. Тутъ онъ встрѣтилъ принципиальныя возраженія. Тѣмъ не менѣе, разсматривавшая проектъ Особая Комиссія, докладчикомъ отъ которой выступалъ М. Н. Триполитовъ, предложила Общему Собранію Государственнаго Совѣта принять проектъ, внеся въ него предварительно рядъ крупныхъ поправокъ. Въ Общемъ Собраніи большинство составилось, однако, противъ проекта въ цѣломъ. Мнѣніе противниковъ проекта наиболѣе ярко выразилось въ особомъ мнѣніи, представленномъ графомъ А. А. Бобринскимъ, оставшимся въ Комиссіи въ меньшинствѣ. Графъ А. А. Бобринскій и присоединившееся къ нему въ Общемъ Собраніи большинство Членовъ Государственнаго Совѣта находятъ, что сейчасъ нѣтъ необходимости въ изданіи особаго закона объ урегулированіи найма торговыхъ служащихъ.

Напрасно убѣждалъ Государственный Совѣтъ представитель промышленности Н. С. Авдаковъ, что въ законодательномъ урегулированіи взаимоотношеній хозяевъ торговыхъ заведеній и торговыхъ служащихъ хозяева заинтересованы въ такой же мѣрѣ, какъ и торговые служащіе. Большинство Государственного Совѣта не пожелало присоединиться къ представителю заинтересованныхъ въ этомъ дѣлѣ промышленниковъ и торговцевъ и отклонило законопроектъ, даже безъ перехода къ постановленію чтенію, при которомъ можно было внести тѣ или инныя поправки.

Отклоненіе этого проекта произвело чрезвычайно тягостное впечатлѣніе не только въ средѣ приказчиковъ но и среди представителей крупной промышленности и

торговли. Совѣтъ Съѣздовъ Представителей Промышленности и Торговли немедленно вошелъ къ Министру Торговли и Промышленности съ ходатайствомъ, въ которомъ подвергаются основательной критикѣ возраженія, представленныя противъ проекта графомъ А. А. Бобринскимъ и его единомышленниками.

Совѣтъ Съѣздовъ ходатайствуетъ о принятіи мѣръ къ проведенію въ Законодательныхъ Установленіяхъ соответствующаго проекта.

Откликнулась на отклоненіе проекта и Государственная Дума, которая внесла его въ порядкѣ думской инициативы. Министерство Торговли, съ своей стороны, предполагаетъ вновь внести свой проектъ въ Государственную Думу.

II

Нормальный отдыхъ.

Другой законопроектъ о приказчикахъ, имѣющій въ виду установить нормальный отдыхъ торговыхъ служащихъ, принятъ Государственнымъ Совѣтомъ съ рядомъ измѣненій противъ редакціи Государственной Думы. Въ редакціи Государственного Совѣта основныя положенія проекта приняты въ слѣдующемъ видѣ.

1. Производство торговли, а равно занятія въ торговыхъ складахъ и конторахъ допускаются въ теченіе не болѣе 12 часовъ въ сутки.

2. Служащіе могутъ быть привлекаемы къ исполненію случайныхъ и неотложно необходимыхъ работъ сверхъ времени, указаннаго въ предыдущей (I) статьѣ, но не болѣе какъ въ теченіе 2 часовъ въ сутки, въ теченіе, однако, не болѣе 40 дней въ году и лишь съ согласія на то самихъ служащихъ.

3. Производство торговли и торговыхъ занятій въ теченіе не болѣе 15 часовъ въ сутки допускается въ заведеніяхъ:

а) торгующихъ всякаго рода съѣстными припасами, а также кушаньями и напитками для потребленія на мѣстѣ, произведеніями періодической печати, аптекарскими и фармацевтическими товарами и хирургическими инструментами, цвѣтами и растеніями, курительными принадлежностями, табакомъ и табачными издѣліями и кормомъ для животныхъ; б) на выставкахъ и базарахъ съ благотворительною цѣлью и въ буфетахъ и иныхъ торговыхъ заведеніяхъ на сихъ выставкахъ и базарахъ; в) на базарахъ и ярмаркахъ; г) въ заведеніяхъ для отпуска лошадей, экипажей, моторовъ и лодокъ и д) въ купальняхъ и баняхъ.

4. Сверхъ времени, указаннаго въ статьяхъ 1—4, служащіе въ торговыхъ заведеніяхъ, складахъ и конторахъ могутъ быть привлекаемы къ работѣ лишь при несчастныхъ случаяхъ, угрожающихъ товару или торговому помѣщенію, какъ-то при наводненіи, пожарѣ и т. п.

5. Служащимъ въ торговыхъ заведеніяхъ, складахъ и конторахъ должны быть представляемы, въ теченіе служебнаго времени, для отдыха или принятія пищи

одинъ или нѣсколько перерывовъ, общая продолжительность коихъ не можетъ быть менѣе: 1) получаса, если производство торговли или занятія продолжаются болѣе 5½, но не свыше 8 часовъ въ сутки; 2) одного часа, если производство торговли или занятія продолжаются болѣе 8, но не свыше 10 часовъ въ сутки и 3) 2-хъ часовъ, если производство торговли или занятія продолжаются болѣе 10 часовъ въ сутки. Распределеніе времени перерывовъ устанавливается по соглашенію хозяевъ со служащими.

6. Въ воскресные дни и двенадцатые праздники допускаются въ продолженіе 5 часовъ производство торговли и торговыя занятія въ заведеніяхъ: а) торгующихъ предметами религіознаго почитанія при монастыряхъ, церквахъ и часовняхъ; б) торгующихъ всякаго рода съѣстными припасами, а также кушаньями и напитками для потребленія на мѣстѣ, произведеніями періодической печати, цвѣтами и растеніями, курительными принадлежностями, табакомъ и табачными издѣліями и кормомъ для животныхъ.

7. Служащіе обоюго пола въ торговыхъ заведеніяхъ, складахъ и конторахъ, не достигшіе 15-лѣтняго возраста, не могутъ быть занимаемы работою: 1) свыше 8 часовъ въ сутки, 2) съ 10 часовъ вечера до 6 часовъ утра. Если означенные служащіе посѣщаютъ школу или курсы, имъ должно быть предоставляемо необходимое для сего время.

8. Для предварительной разработки учрежденіями городского общественнаго управленія обязательныхъ постановленій образуются смѣшанныя коммиссіи. Въ составъ смѣшанной коммиссіи входятъ, въ качествѣ членовъ, представители отъ слѣдующихъ 3-хъ группъ: 1) отъ мѣстныхъ городскихъ общественныхъ учрежденій, 2) отъ мѣстныхъ владѣльцевъ торговыхъ заведеній, складовъ и конторъ и 3) отъ мѣстныхъ торговыхъ служащихъ.

Въ виду внесенныхъ Государственнымъ Совѣтомъ измѣненій, проектъ находится въ настоящее время вновь на разсмотрѣніи Государственной Думы.

Мѣра и вѣсъ.

На разсмотрѣніи Государственной Думы находится въ настоящее время проектъ Министерства Торговли объ измѣненіи дѣйствующихъ узаконеній о мѣрахъ и вѣсахъ. Проектомъ предусматривается рядъ весьма существен-

ныхъ нововведеній. Въ дѣйствующія постановленія о мѣрахъ и вѣсахъ вводится болѣе точное опредѣленіе условій примѣненія въ Россіи метрическихъ мѣръ и вѣсовъ; устанавливается единица вѣса (метрической каратъ) для

взвѣшиванія драгоценныхъ камней; взаимнѣ существующей нынѣ свободы торговли мѣрами и вѣсами, продажа этихъ предметовъ какъ мѣстнаго, такъ и заграничнаго происхожденія, допускается, не иначе, какъ по надлежащей ихъ повѣркѣ и заклеиваніи. При этомъ, для облегченія работы повѣрочныхъ учреждений и сокращенія сопряженныхъ съ этимъ расходовъ казны, удлиняется срокъ періодической повѣрки вѣсовъ съ трехъ до пяти лѣтъ, а въ цѣляхъ упрощенія дѣла взиманія денежныхъ сборовъ за повѣрку и клейменіе мѣръ и вѣсовъ вводится, взаимнѣ дѣйствующей нынѣ двойкой таксы за первичную и повторительную повѣрки, единообразное обложеніе мѣръ и вѣсовъ при той и другой ихъ повѣркѣ. Въ связи съ нимъ, дабы сдѣлать надзоръ повѣрочныхъ учреждений по возможности менѣе обременительнымъ для торговли и промышленности, предполагается, съ одной стороны, открыть въ разныхъ мѣстностяхъ Имперіи 25 новыхъ повѣрочныхъ палатокъ въ сроки, опредѣляемые по усмотрѣнію Министра Торговли и Промышленности, а, съ другой стороны, отпускать особые средства на періодическіе объѣзды повѣрителями всѣхъ сколько нибудь значительныхъ населенныхъ пунктовъ въ предѣлахъ района дѣйствія каждой повѣрочной палатки. Вмѣстѣ съ тѣмъ, для осуществленія постоянного надзора на мѣстахъ за состояніемъ мѣръ и вѣсовъ, къ повѣрочному дѣлу привлекаются учрежденія городского и земскаго самоуправленія съ выдачей имъ изъ казны пособій, на каковой предметъ отпускается, въ видѣ опыта, по 100.000 р. ежегодно, въ теченіе ближайшихъ пяти лѣтъ.

Въ Государственномъ Совѣтѣ, откуда законопроектъ

перешелъ въ Государственную Думу, проектъ былъ встрѣченъ сочувственно. Сомнѣнія вызвало только предположеніе о возложеніи ближайшаго на мѣстѣ надзора за примѣненіемъ въ торговлѣ и промышленности законныхъ мѣръ и вѣсовъ на органы городскихъ и земскихъ самоуправленій. По этому вопросу часть Членовъ Государственнаго Совѣта склонялась къ тому, что это предположеніе заслуживаетъ полнаго вниманія и должно быть въ законопроектѣ сохранено; съ другой же стороны, нѣкоторые изъ Членовъ полагали, что земства и нѣкоторые города не будутъ въ состояніи осуществить этотъ надзоръ за неимѣніемъ подготовленныхъ людей и надлежащихъ для того средствъ. И, поэтому, не отвергая того, что по существу дѣла надзоръ за употребленіемъ вѣрныхъ мѣръ и вѣсовъ входитъ въ кругъ вѣдомства какъ земскихъ, такъ и городскихъ общественныхъ учреждений, эти Члены признавали, однако, что не слѣдуетъ осуществлять этотъ принципъ въ смыслѣ обязательномъ, а надлежитъ допустить его факультативно, вѣрняя ближайшій надзоръ за мѣрами и вѣсами только тѣмъ городамъ и земствамъ, которые изъявятъ согласіе принять на себя эти обязанности.

Большинство же присоединилось къ мнѣнію, высказанному С. Н. Гербелемъ, что обязательность ближайшаго на мѣстѣ надзора можетъ быть возложена только на города, земства же должны быть устранены отъ этого надзора; внѣ городскихъ поселеній ближайшій надзоръ за примѣняемыми мѣрами и вѣсами относится къ вѣдѣнію повѣрочной палатки и къ обязанностямъ полиціи.

Реформа промысловаго обложенія

(См. Отдѣлъ VI, Часть I).

ХРОНИКА.

Къ всероссійскому съѣзду купечества.

Петроградская купеческая управа серьезно занята подготовительными работами по созыву проектируемаго перваго всероссійскаго съѣзда купеческихъ старшинъ. Съ этой цѣлью вѣмъ купеческимъ управамъ въ Россіи рассылаются предложенія принять участіе въ съѣздѣ и вообще высказать по этому поводу свое мнѣніе. Время созыва съѣзда пока точно не опредѣлено, мѣстомъ же занятій съѣзда избранъ Петроградъ. Цѣль съѣзда — обсужденіе разнообразныхъ нуждъ Россійскаго купечества. Между прочимъ намѣчено уже поднять вопросъ объ измѣненіи нынѣ дѣйствующаго положенія о купеческихъ управахъ и объ учрежденіи постоянного совѣта съѣздовъ Россійскаго купечества, по примѣру существующихъ уже совѣтовъ съѣздовъ.

Ирбитская ярмарка 1914 г.

Останавливаясь на итогахъ ярмарки въ 1914 году, необходимо признать, что ярмарка дала вполне благоприятные результаты. Общій оборотъ ея, по даннымъ городской управы, опредѣлился въ суммѣ 18.918.000 руб. Половина оборотовъ приходится на долю европейскихъ товаровъ—9.638.000 р., изъ которыхъ товары мануфактурной группы дали 4.300.000 р.,

кожаные издѣлія и выдѣланные кожи—520.000 р., желѣзо, чугунъ и издѣлія изъ нихъ 430.000 р., шерстяныя и суконныя издѣлія 480.000 р., бакалея, фрукты, кофе—230.000 р., золото-серебряныя издѣлія 240.000 р. Около половины всего оборота дали сибирскіе товары на 8.820.000 р., изъ которыхъ главная часть оборота падаетъ на пушные товары—7.553.000 р., кожевенное сырье дало 300.000 р., шетина—220.000 р. Азіатскіе товары дали 460.000 р., изъ нихъ на 140.000 р., продано было чашевъ (байховаго и кирпичнаго), на 100.000 р. лошадей, на 32.000 р. матерій шелковыхъ.

Подробныя свѣдѣнія объ оборотахъ по каждой отдѣльной группѣ товаровъ можно получить изъ нижеслѣдующей таблицы, составленной ирбитской городской управой (въ тыс. руб.):

I. Европейскіе товары.		
	Привезено.	Продано.
Шубъ, крытыхъ и некрытыхъ, разнаго рода мѣховъ и воротниковъ	320	210
Сафьян. и кож. издѣлій, выдѣланныхъ кожъ	640	520
Свѣчъ восковыхъ и стеариновыхъ	120	50
Хмѣля	12	12
Шерсти русской и издѣлій изъ нея	40	30
Фруктовъ, и бакалейн. товаровъ, кофе	350	230

	Привезено.	Продано.
Золота и серебра въ издѣліяхъ	350	240
Драгоцѣнн. издѣлій изъ уральскихъ камней	30	20
Эмалированной посуды	150	130
Церковной утвари	40	30
Книгъ, картинъ и друг.	28	25
Часовъ разныхъ и музык. инструм.	70	50
Кружевныхъ изъ золота издѣлій, офицерскихъ вещей	16	12
Дамскихъ уборовъ, картузовъ, шапочныхъ издѣлій	65	43
Парфюмернаго товара	40	30
Мѣди въ слиткахъ, листахъ, самоварахъ, посудѣ и проч.	140	90
Желѣза, чугуна и издѣлій изъ нихъ, пожарныхъ машинъ	600	430
Скобяныхъ, ножевыхъ, ружейныхъ и прочихъ товаровъ	410	160
Австрийскихъ и русскихъ косъ	70	60
Москательныхъ, аптекарскихъ товаровъ, масла деревян., глицерина, олеина и индиго	320	160
Табака разнаго	180	155
Посуды: фаянс., фарфор., хруст., стекла разн., зеркала	200	190
Вина простого, виногради, водокъ, пива	230	160
Мануфактурныхъ, хлопчатобумажныхъ издѣлій. Шерстяныхъ и суконныхъ издѣлій	5,800	4,300
Льняной и пеньковой ткани	660	480
Шелковыхъ тканей	200	150
Красной и друг. бумажной пряжи	240	170
Игольно-галантер. тов., оптическ. и хирургич. инструм. и пр.	360	260
Нитокъ на катушкахъ (швейная бумага)	35	35
Дѣтскихъ игрушекъ	8	6
Бумаги писчей, плановой, книжной, оберточной. Сахара разнаго	50	43
Керосина и пировафта	25	22
Спичекъ фосфорныхъ и безопасныхъ	20	20
Швейн. машинъ, разн. инструмент. и земледѣльч. орудій	30	30
Готовой одежды и бѣлья	160	130
Деревянныхъ издѣлій: экипажей, колясокъ, рессоръ, саней, колесъ, посуды деревянной, мебели, роговъ и пр.	435	230
Точилъ, жернововъ мельничн., мраморн. памятн.	110	95
Мѣла и алебастра	18	14
Сундуковъ и подносовъ лаковыхъ	5	5
Обоевъ	12	6
Резиновыхъ галошъ и друг. издѣлій	25	20
Шорныхъ товаровъ	400	320
Клеенки и брезентовъ	50	42
Мебели	60	48
	40	25
Итого	13.374	9.648

II. Сибирскіе товары.

	Привезено.	Продано.
Пушныхъ разныхъ сортовъ товаровъ	7,553	7,553
Кожи сырыхъ разныхъ	300	300
Козлины и овчины сырыхъ	194	194
Щетины	220	220
Волоса конскаго и гривы	36	36
Меда сибирскаго и патоки	20	18
Орѣха кедроваго	18	18
Масла коровьяго	10	10
Сала коровьяго и бараньяго	15	15
Птичьяго пера, пуха	35	23
Мыла разныхъ сортовъ	30	30
Клея разнаго	4	4
Жиры рыбаьго, ворвани	15	15
Воска	25	25
Сѣмянъ коноплянаго и льнянаго	20	20
Масла растительнаго	20	20
Рыбы сѣвжей, соленой, икры	70	70
Сѣбныхъ припасовъ: хлѣба, крупъ, птицы и проч.	150	150
Муки крупчаточной	60	60
Волокна коноплянаго и льнянаго	50	50
Холста крестьянскаго	35	35
Ковровъ сибирскихъ	12	9
Итого	8.842	8.820

III. Азіатскіе товары.

	Привезено.	Продано.
Чаевъ разныхъ	180	140
Матерій и нитокъ шелковыхъ	70	52
Бумаги издѣлій и халатовъ	22	20
Бумаги пряденной	22	20
Мерлуши	8	6
Ягодъ разныхъ	15	15
Шерсти разной	20	20
Головныхъ азіат. уборовъ	8	6
Ковровъ	80	60
Кошмъ и войлока	25	23
Лошадей	120	100
Итого	574	460
Всего	22.790	18.918

Какъ и въ предыдущіе годы, торговля сдѣлки на ярмаркѣ опиралась на банки, которыхъ въ 1914 г. функционировало: государственный, волжско-камскій и сибирскій; русскій для вишней торговли не выѣзжалъ, не было второй годъ и русско-азиатскаго. Операции банковъ по учету векселей ниче сократились сравнительно съ прошлымъ годомъ: государственный банкъ далъ сокращеніе на 1.601.900 руб. — 44%, волжско-камскій на 22.400 р.—3%, сибирскій нѣсколько повысилъ учетъ—на 49.600 руб.—14%. Вексельныхъ протестовъ въ 1914 г. было 394 на сумму 375.800 руб. (въ 1913 г.—896 векселей на 811.100 руб. и въ 1912 г.—1.078 векселей на 546.600 руб.).

Крещенская ярмарка въ Харьковѣ.

Въ 1914 г. крещенская ярмарка въ Харьковѣ прошла не такъ удачно, какъ того ожидали многіе заинтересованные коммерсанты. Хорошія перспективы складывались подъ влияніемъ благоприятныхъ результатовъ покровской ярмарки, вскорѣ послѣ которой начали готовиться къ крещенской въ приподнятомъ настроеніи. Первые дни ярмарки отмѣтили бодрое настроеніе, но уже вскорѣ стало замѣчаться затиханіе въ дѣлахъ, которое и осталось во все послѣдующее время. Съѣздъ покупателей оказался незначительнымъ, что объясняется бездорожьемъ по случаю теплой зимы. По свѣдѣніямъ харьковскаго биржеваго комитета, оборотъ ярмарки въ нынѣшнемъ году оказался меньшимъ противъ прошлаго года приблизительно на 398.000 р.; общій привозъ товаровъ выразился въ суммѣ 20.900.000 р., продано же всего на 13.871.300 р. Значительно больше привезено было кожевеннаго товара, какъ выдѣланнаго, такъ и сырья. При очень крайномъ настроеніи началась и проходили сдѣлки съ сырьемъ; расцѣнки стояли повышенныя. Больше было привезено и распродано мануфактурныхъ и галантерейныхъ товаровъ; торговля мануфактурой, въ общемъ, закончилась удовлетворительно и при крайнихъ цѣнахъ; мануфактурой, какъ извѣстно, хорошо торговали и передъ рождественскими праздниками; ярмарочные платежи поступали исправно. Удовлетворительно торговали и бакалейнымъ товаромъ и москателью; этихъ товаровъ привезли меньше противъ прошлаго года. Меньше въ привозѣ оказалось и шерсти, хотя предполагалось, что ее будетъ больше; съ ней было все время выжидательно. Значительно меньше было привезено щетины, шкуръ зѣбренныхъ; съ мѣховымъ товаромъ и овчиной было слабо. Пригонъ скота рогатаго и лошадей былъ незначительный; при удовлетворительно спросѣ скотъ расходился высокими цѣнами, особенно рабочія крестьянскія лошади; по случаю наличности кормовыхъ средствъ рабочаго и молочнаго скота совершенно не было.

По главнымъ группамъ товаровъ обороты ярмарки по сравненію съ предыдущимъ годомъ выразились въ слѣдующемъ видѣ:

Товары:	Поступило:		Продано:	
	1913.	1914.	1913.	1914.
Мануфактурныхъ	6.370	7.140	4.862	5.210
Галантерейныхъ	936	1.372	680	316
Бакалейн. и москательн.	1.266	1.186	850	903
Гастрономическихъ	288	362	103	215
Сахара	316	230	156	118
Чая	233,7	186	105	112
Винъ разныхъ	312	328	220	210
Табака	462	350	290	260
Скобянаго товара	326	332	123	116
Желѣзнаго и мѣднаго	118	120	86	56
Стекланнаго и посуды	328	186	163	96
Чернаго товара	850	645	326	288

Товары:	Поступило:		Продано:	
	1913	1914	1913	1914
Шерсти	1.293	983	790	306,5
Овчины	502,6	588	502,6	500
Кожъ невыдѣланныхъ	1.580	2.337	1.580	2.337
Шкуръ звѣриныхъ	1.208,1	836,5	1.208,1	821,5
Волоса конскаго	24,9	25	24,9	25
Щетины	227,5	20	227,5	13
Пуха и пера	11,4	13,2	11,4	13,2
Воска	78	54,5	78	54,5
Сала разнаго	43,5	37,7	43,5	37,7

Ярмарочный торговый кредитъ.

Въ теченіе двухъ послѣднихъ десятилѣтій и особенно въ наше время въ характерѣ русской торговли, въ смыслѣ ея формы, происходятъ большія измѣненія. Это обстоятельство послужило мотивомъ къ тому, что на ярмарочную форму торговли въ некоторыхъ кругахъ стали смотрѣть какъ на форму уже пережитую, оставшуюся за чертой современной истории экономическаго развитія Россіи. Въ связи съ этимъ послѣднимъ взглядомъ былъ возбужденъ вопросъ о дальнѣйшемъ существованіи временныхъ отдѣленій государственнаго банка на слѣдующихъ ярмаркахъ: въ Нижнемъ-Новгородѣ, Ирбитѣ, Крестахъ (пермск. губ.), Кузнецкѣ (семипалатинской обл.) и Мензелинскѣ (уфимской губ.). Если раньше открытіе отдѣленій вызвано было необходимостью облегченія кредитныхъ операцій при товарообмѣнѣ, медленностью его вслѣдствіе отсутствія удобныхъ путей сообщенія, отсутствіемъ правильнаго частнаго кредита, то теперь при измѣнившихся условіяхъ и путей сообщенія, и кредитованія, такія отдѣленія государственнаго банка, казалось, утратили свое значеніе. Однако, при детальномъ ознакомленіи съ вопросомъ, на основаніи отчетовъ биржевыхъ ярмарочныхъ комитетовъ, свѣдѣній управляющихъ ярмарочными отдѣленіями банка въ названныхъ пунктахъ, выяснилось, что дѣятельность отдѣленій продолжаетъ оставаться весьма полезной и отвѣчающей нуждамъ торговой жизни. Дѣло въ томъ, что ярмарки вообще, а такія большія какъ нижегородская и ирбитская, въ особенности, продолжаютъ пользоваться серьезнымъ вниманіемъ торгово-промышленнаго класса и еще играютъ довольно видную роль въ хозяйственной жизни страны. Но и помимо того, дѣятельность отдѣленій на ярмаркахъ до настоящаго времени не приносила государственному банку убытка; напротивъ, чистая прибыль ихъ выражается довольно крупной суммой — 600.650.000 руб. въ годъ.

Небезынтересно остановиться на цифровой характеристикѣ ярмарочной дѣятельности отдѣленій государственнаго банка, чистая прибыль котораго выразилась въ слѣдующихъ цифрахъ (въ тысячахъ рублей):

отдѣл. гос. банка:	1903 г.	1911 г.	1912 г.	1913 г.
Нижегородское	—	324	333	440
Ирбитское	81	133	166	151
Мензелинское	25	24	29	47
Кузнецкое	12	13	20	21
Крест.-Ивановское	7	14	10	10

Неплатежеспособность за январь.

Январь 1914 г. ознаменовался весьма серьезнымъ ухудшеніемъ платежеспособности торговыхъ и промышленныхъ фирмъ въ Россіи. Общее число банкротствъ за январь выразилось 484 случаями на сумму 27.802.000 руб. По отдѣльнымъ районамъ неплатежеспособность распредѣлилась такъ:

РА И ОНЫ	Число банкротствъ	П а с с и в ъ
Московский	76	5.810.000 руб.
Южный	159	6.450.000 "
Царство Польское	22	1.800.090 "
Средняя Азія	17	0.920.000 "
Сибирь	14	1.400.000 "
Кавказъ	16	3.170.000 "
Центральный	40	1.060.000 "
Поволжскій	36	2.230.000 "
Западный	31	0.990.000 "
Прибалтійскій	3	0.130.000 "
Сѣверный	43	1.580.000 "
Уральскій	16	1.240.000 "
Дальній Востокъ	11	1.050.000 "

Наибольшая сумма задолженности падаетъ на мануфактурную торговлю—8.190.000 руб., затѣмъ идутъ: бакалейная—3.003.000 руб., хлѣбная—2.449.000 руб., писчебумажная—1.130.000 руб., кожаная и обувь—974.000 руб., металлическая отрасль—785.000 руб., лѣсная—775.000 руб., галантерейная—550.000 руб. и прочія отрасли—9.600.000 руб.

Неплатежеспособность Туркестана.

Какъ выяснилось по подсчетамъ мѣстныхъ отдѣленій банковъ, въ теченіе 1913 года въ Туркестанѣ было 139 крупныхъ неплатежей торговыми фирмами на общую сумму около 8.750.000 руб. По количеству банкротствъ первое мѣсто тамъ занимаетъ Ферганская область, гдѣ было 39 банкротствъ на 4.300.000 руб.; второе мѣсто принадлежитъ Семирѣченской области, давшей 82 банкротства на сумму около 2.100.000 руб.

Ростъ торгово-промышленныхъ предприятий столицы.

Одновременно съ ростомъ населенія Петрограда продолжаетъ быстро развиваться и торгово-промышленная жизнь столицы.

Изъ числа вновь возникающихъ торговыхъ предприятий самую значительную группу составляютъ заведенія, торгующія предметами потребленія, т.е. продуктами питанія; второе мѣсто занимаютъ заведенія, изготовляющія и торгующія предметами одежды и убранства человѣка. Къ этой же группѣ относится и наибольшее число вновь возникающихъ промышленныхъ заведеній.

Наиболѣе наглядно ростъ торговыхъ и промышленныхъ предприятий въ Петроградѣ рисуетъ нижепомѣщаемая таблица числа и рода торгово-промышленныхъ заведеній, разрѣшенныхъ къ открытію спб. городской управой за послѣдніе годы:

Родъ торгово-промышл. заведеній	въ 1910 г.		въ 1911 г.		въ 1912 г.	
	Торговыхъ	Промышл.	Торговыхъ	Промышл.	Торговыхъ	Промышл.
Продукты питанія	677	169	624	62	740	61
Одежда и убранство	64	765	69	419	50	588
Гигіеническіе предметы	—	171	—	167	—	207
Постройка и убранство жилищъ	24	369	35	225	35	238
Полиграфія	5	20	—	72	2	25
Лекарственное дѣло	49	10	34	—	21	—
Предметы богослуженія	3	—	2	—	13	—
Перевозочныя предметы	21	184	31	46	18	62
Металлическія издѣлія	21	5	5	14	8	2
Дерево, бумага, солома	8	73	2	25	14	65
Химическіе товары	43	—	47	—	30	—
Кожевенный товаръ	—	11	1	4	—	7
Прочія издѣлія	4	8	21	7	7	6
Трактирныя заведенія	133	—	207	—	181	—
Итого	1.052	1.785	1.078	1.041	1.119	1.261
Всего	2.837		2.119		2.380	

Петроградская Торговая Депутация.

Состоящая при городском общественномъ управленіи Торговая Депутация работала въ 1913 г. въ составѣ 30 торговыхъ депутатовъ, дѣятельность которыхъ заключалась въ непосредственномъ надзорѣ за точнымъ исполненіемъ правилъ Положенія о госуд. пром. налогѣ, въ провѣркѣ торговли и другихъ промысловъ, въ производствѣ оцѣнокъ торгово-промышленныхъ и ремесленныхъ заведеній, во взысканіи 2% сбора съ наемной платы за торговые и промышленныя заведенія, въ разрѣшеніи «распродажъ» изъ магазиновъ и въ надзорѣ за распродажами изъ частныхъ квартиръ, въ обложеніи городскимъ акцизомъ заведеній трактирнаго промысла.

На содержаніе торговой депутации за отчетный годъ израсходовано 52.582 руб. 58 коп., зарегистрировано 4.937 входящихъ и 6.168 исходящихъ бумагъ и заведено 296 новыхъ дѣлъ.

Въ теченіе 1913 г. въ Петроградѣ зарегистрировано 40.633 торгово-промышленныхъ заведеній, число которыхъ по отдѣльнымъ податнымъ участкамъ распределяется слѣдующимъ образомъ:

I (1 уч. Петрог. ч.)—904, II (2 уч. Петрог. ч.)—1616, III 1 2 уч. Выб. ч.)—1529, IV (1 уч. Васил. ч.)—1066, V (1 и 2 уч. Колом. ч.)—1404, VI 1 и 2 уч. Адмир. ч. и 1 уч. Казан. ч.)—1624, VII (2 и 3 уч. Нарв. ч.)—1700, VIII 2 и 3 уч. Казан. ч.)—1334, IX (3 уч. Спас. ч.)—2067, X (1 и 2 уч. Спас. ч.)—2573, XI (1 уч. Моск. и 1 уч. Ал.-Нев. ч.)—2284, XII (2 и 3 уч. Моск. ч.)—2097, XIII (4 уч. Моск. ч.)—2018, XIV (2 уч. Ал. Нев. ч.)—2174, XV (2 уч. Лит. ч.)—1698, XVI (3 и 4 уч. Лит. ч.)—1494, XVII (1 и 2 уч. Рожд. ч.)—2002, XVIII (особое раскладочное присутствіе), XIX (Сув., Гав. и 2 уч. Васил. ч.)—1965, XX (2, 3 и 4 уч. Петрог. ч.)—1631, XXI (4 уч. Спас. ч.)—1782, XXII (1 и 4 уч. Нарв. ч.)—1124, XXIII (3 и 4 уч. Ал.-Нев. ч.)—2113, XXIV (2 уч. Рожд. ч.)—1119 и XXV (2 уч. Вас. ч.)—1315.

Дѣятельность торговыхъ депутатовъ по опредѣленію платной цѣны торгово-промышленныхъ заведеній, находящихся въ собственныхъ помѣщеніяхъ, выразилась въ производствѣ 282 переоцѣнокъ на общую сумму 2.183.292 руб. 50 коп., послѣдствіемъ чего было увеличеніе оцѣночной суммы съ 792.606 руб. 66 коп. до 1.317.505 руб.

По взысканію 2% сбора было произведено 387 разрѣшеній по недоразумѣніямъ, теперь окончательно выясненнымъ.

О производствѣ распродажъ изъ магазиновъ разныхъ товаровъ послѣдовало въ теченіе года 138 ходатайствъ, изъ которыхъ 81 удовлетворено депутацией.

Повышеніе цѣнъ на продукты потребленія.

Съ каждымъ годомъ цѣны на продукты потребленія растутъ. Въ Москвѣ съ середины 90-хъ годовъ цѣны на говядину 1-го сорта поднялись на 60% (съ 14 до 23 коп. за фунтъ), на говядину 2-го сорта—на 70% (съ 11 до 19 коп.), на говядину 3-го сорта на 90% (съ 6 до 11 коп.); на баранину 1-го сорта на 50%, на баранину 2-го сорта—на 100% (съ 9 до 18 коп.); на французскій хлѣбъ на 50%, на ржаной кислосладкій—на 70%, на ржаной кислый на 90%. Съ 1907 года цѣны на мясо крупнаго скота повисли на 1 р. 7 к. на пудъ, потребленіе его сократилось съ 2,87 пуда на жителя въ 1 годъ до 2, 6 пуда, а въ слѣдующіе 3 года—до 2,4 т. е. на 16%. Тоже явленіе наблюдалось и съ мясомъ мелкаго скота. Зато замѣтно значительное увеличеніе (на 27%) потребленія сельди, какъ болѣе дешеваго, но менѣе питательнаго продукта. Увеличеніе цѣнъ сказалось и на потребленіи хлѣба. За трехлѣтіе 1909—1911 г.г. потребленіе ржаной и пшеничной муки равнялось 10,9 пуда на жителя въ 1 годъ и сократилось на 17% по сравненію съ трехлѣтіемъ 1894—1896 г.г., когда на 1 человека приходилось 12,8 пуда въ годъ.

Что же касается повышенія цѣнъ въ Петроградѣ и остальныхъ мѣстностяхъ Россіи, то вотъ нѣкоторыя данныя. Цѣны въ Петроградѣ съ 1910 до 1912 г.г. очень сильно превысили уровень ихъ въ 1900—1902 г.г. мясо 1-го сорта за это время вздорожало съ 6 р. 40 к. за пудъ до 8 руб. 78 коп., или на 37,2%; мясо 2-го сорта съ 5 р. 49 к. до 7 р. 80 к., или на 42,1%, и мясо 3-го сорта—съ 4 р. 7 к. до 5 р. 67 к., или на 39,3%; мука пшеничная 1-го сорта—съ 1 р. 87 к. до 2 р. 29 к., или на 22,5% и ржаная—съ 1 р. 8 к. до 1 р. 32 к., или на 22,2%; наконецъ, дрова за эти 10 лѣтъ поднялись съ 6 р. 54 к. за сажень до 8 р. 90 к. т. е. на 23,7%. Въ провинціи дѣло обстоитъ не лучше. Г. Пожитковъ въ своемъ изслѣдованіи о ростѣ цѣнъ на продукты потребленія („Революція цѣнъ“), принимаетъ среднюю цѣну всѣхъ товарныхъ группъ въ періодъ съ 1890 по 1899 г.г. за сто.

Слѣдуя этому нижеслѣдующая таблица показываетъ, какія именно группы товаровъ приняли наибольшее участіе въ повышеніи цѣнъ:

Названіе товаровъ:	1890-99 гг.	1900-1904 гг.	1911 г.	1912 г.
Хлѣбные продукты	100	104,7	128,0	145,7
Животные	100	119,7	143,9	153,7
Масличные	100	108,9	134,1	126,8
Ископаемые (уголь и пр.)	100	108,2	129,9	155,6
Прядильные матеріалы	100	128,9	151,9	152,2
Москательные товары	100	101,1	117,9	122,4
Бакалейные	100	110,4	110,4	117,1
Средняя	100	110,9	130,9	139,1

Такимъ образомъ видно, что наибольшее повышеніе испытали хлѣбные, животные, ископаемые продукты и прядильные матеріалы, т. е. пища, топливо и одежда.

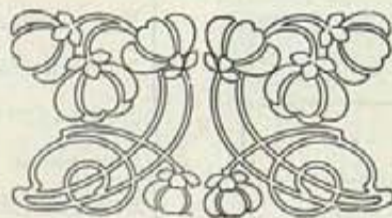

Отдѣль VIII

Внутренняя торговля

Часть II

Торговля предметами роскоши,
мануфактурными и химическими
товарами, фабричными издѣліями
и строительными матеріалами.

Торговая фирма

„Николай Линденъ“.

Торговая фирма „Николай Линденъ“ состоитъ придворнымъ поставщикомъ Дворовъ Ихъ Величествъ и владѣетъ большимъ оптово-розничнымъ магазиномъ и мастерскими бриллиантовыхъ, золотыхъ, серебряныхъ вещей, часовъ, и образовъ. Въ настоящее время фирма стала настолько популярной, что издѣлія ея можно встрѣтить въ любыхъ самыхъ глухихъ уголкахъ Россіи.

Конечно, процвѣтаніемъ фирма всецѣло обязана энергіи и недюжиннымъ дѣловымъ способностямъ своего владѣльца, дѣйствительнаго статскаго совѣтника Николая Густавовича Линдена. Входя въ положеніе широкихъ массъ провинціального населенія, онъ со дня преобразованія фирмы въ 1883 г. направилъ все свои усилія къ тому, чтобы въ сношеніяхъ съ провинціальными покупателями стать внѣ конкуренціи. Съ этой цѣлью онъ лично посѣтилъ лучшія заграничныя и россійскія фирмы и вошелъ съ ними въ непосредственныя сношенія, получая все товары исключительно высшихъ сортовъ и изъ первыхъ рукъ за наличный расчетъ и большими партіями. Благодаря этому онъ имѣетъ возможность отпускать все драгоценныя, золотыя и серебряныя издѣлія по самымъ удешевленнымъ цѣнамъ. Одновременно съ этимъ необходимо указать на изящество и художественность вкуса во всехъ предлагаемыхъ фирмой издѣліяхъ. По грандіозности же выбора магазинъ фирмы «Н. Линденъ» занимаетъ первое въ Россіи мѣсто въ ряду однородныхъ предпріятій, а потому имѣетъ возможность удовлетворять самымъ изысканнымъ вкусамъ богачей и потребностямъ широкихъ массъ населенія. Мастерскія Н. Г. Линдена тоже составили себѣ завидную репутацію добросовѣстнымъ, аккуратнымъ и высоко-художественнымъ выполненіемъ заказовъ.

Всеми дѣлами фирмы руководитъ лично Н. Г. Линденъ, пользующійся симпатіями своихъ служащихъ и



Николай Густавовичъ Линденъ.

Дѣйствительный Статскій Совѣтникъ, Крестоносецъ Св. Гроба Господня, кавалеръ россійскихъ Императорскихъ Царскихъ орденовъ и командоръ многихъ иностранныхъ орденовъ, почетный членъ Императорскаго Московскаго Археологическаго института имени Императора Николая I-го, Учредитель и почетный попечитель православнаго Камчатскаго братства, состоящаго подъ Августѣйшимъ покровительствомъ Его Императорскаго Высочества Государя Наслѣдника Цесаревича и Великаго Князя Алексѣя Николаевича, Владѣлецъ торговой фирмы «Николай Линденъ».

мастеровъ, какъ добрый и отзывчивый человекъ. Имя его извѣстно также на поприщѣ религіозно-просвѣтительной и благотворительной дѣятельности, гдѣ его щедрая рука оказала не мало благодѣяній.

Магазинъ находится въ Петроградѣ, Невскій пр. 83. Телеф. 24-00.

К. Ф. Букналь.



Карль Федоровичъ Букналь владѣлецъ крупной фирмы по оптовой продажѣ и покупкѣ драгоцѣнныхъ камней, главная контора которой находится въ Петроградѣ. Онъ родился въ 1864 году и состоитъ въ великобританскомъ подданствѣ. По окончаніи коммерческаго образованія онъ занялся торговой дѣятельностью. Съ 1888 г. до 1906 г. К. Ф. Букналь состоялъ представителемъ одной изъ крупныхъ Парижскихъ фирмъ по продажѣ драгоцѣнныхъ камней въ Россіи. Въ теченіе этихъ лѣтъ онъ превосходно изучилъ дѣло и приобрѣлъ обширныя связи въ промышленномъ и финансовомъ мирѣ. Когда въ 1906 году онъ основалъ собственную фирму, то былъ уже не новичкомъ въ дѣлѣ, а вполне испытаннымъ и опытнымъ предпринимателемъ въ этой весьма рискованной отрасли торговли. Онъ это зналъ, но бодро вступилъ на поприще самостоятельной дѣятельности, обладая въ то время еще весьма незначительнымъ капиталомъ, но большимъ запасомъ энергіи и солидными связями съ крупными фирмами въ Лондонѣ, Парижѣ и другихъ большихъ центрахъ Запада. Съ цѣлью болѣе широкаго развитія дѣла и ознакомленія провинціальной публики со своими драгоцѣнными товарами, онъ періодически объѣзжаетъ наиболѣе крупные города Россіи и всюду успѣваетъ доставлять именно тѣ драгоцѣнные камни, которые въ данной мѣстности имѣютъ наибольшій спросъ. Закупку

своихъ драгоцѣнныхъ коллекцій онъ производитъ за границею. Знаніе дѣла и всѣхъ рынковъ позволяетъ ему съ наименьшими затратами приобрѣтать свой товаръ, благодаря чему онъ и продаетъ его по вполне подходящимъ для покупателей цѣнамъ. Все это создало К. Ф. Букналь репутацію солиднаго и добросовѣстнаго купца.

Вотъ почему его фирма въ настоящее время занимаетъ одно изъ первыхъ мѣстъ въ Россіи по торговлѣ драгоцѣнными камнями.

Контора помѣщается: Петроградъ. Лахтинская ул., д. 5. Тел. 417—80



Петроградскій Гостиный Дворъ.

(Къ 75-лѣтнему юбилею Комитета Гостиного Двора).

Первый Гостиный Дворъ въ Петроградѣ былъ построенъ при Петрѣ Великомъ на Троицкой площади (Пет. Ст.). Въ то время онъ состоялъ изъ нѣсколькихъ сотенъ бревенчатыхъ лавокъ, уничтоженныхъ пожаромъ въ 1710 году. Когда число жителей на Адмиралтейской сторонѣ стало увеличиваться и торговля стала сосредоточиваться тамъ, былъ возведенъ въ 1719 году каменный Гостиный Дворъ на берегу рѣки Мойки, у нынѣшняго Полицейскаго моста, тогда называвшагося Зеленымъ.

Дворъ этотъ постигла участь предшественника: онъ сгорѣлъ въ 1735 г. Въ 1758 году послѣдовалъ ВЫСОЧАЙШІЙ указъ „о строеніи каменнаго Гостиного Двора по плану оберъ-архитектора Растреллія». Лавки, вы-

строенныя купцами, повелѣно отдать имъ въ вѣчное и потомственное владѣніе.

На нынѣшнемъ мѣстѣ Гостиный Дворъ окончательно отстроенъ въ 1784 году; теперешній фасадъ со стороны Невскаго проспекта отдѣланъ въ 1885 году. Названіе линіи Гостиного Двора—Суконная (Невскій пр.), Зеркальная (Садовая ул.), М. Суровская (Чернышевъ пер.), Б. Суровская (противъ Думы), указываютъ на прежнее назначеніе рядовъ.

Въ 1839 году 1-го февраля на общемъ собраніи владѣльцевъ лавокъ и торгующихъ въ Гостиномъ Дворѣ было рѣшено ходатайствовать передъ Петроградскимъ военнымъ генераль-губернаторомъ объ учрежденіи Комитета

по управленію Гостинымъ Дворомъ, назрѣвшая необходимость въ коемъ чувствовалась не только торговцами Гостиного Двора, но и городской распорядительною думою, съ своей стороны сдѣлавшей представленіе генералъ-губернатору. Ходатайство гостинодворцевъ было удовлетворено, и въ 1839 году состоялись выборы состава перваго Комитета. На обязанности Комитета лежало завѣдываніе въ административномъ порядкѣ и наблюденіе за правилами, установленными общественными приговорами владѣльцевъ лавокъ и торговцевъ Гостиного Двора, сношеніе съ полицейскими и иными властями и прочее, относящееся къ роли Комитета, какъ администраціи Гостиного Двора. Такимъ образомъ въ настоящемъ 1914 году исполнилось 75-лѣтіе полезной дѣятельности Комитета.

Комитетъ, по инструкціи, состоитъ изъ трехъ лицъ, предсѣдателя и двухъ членовъ, выбираемыхъ изъ числа владѣльцевъ лавокъ и торговцевъ, и дѣлопроизводителя по найму.

ворительныхъ капитала: въ память чудеснаго избавленія Царской Семьи при катастрофѣ при ст. Борки въ 1888 г. и въ память пятидесятилѣтія освобожденія крестьянъ отъ крѣпостной зависимости.

Въ Комитетъ избираются, главнымъ образомъ, лица хорошо извѣстныя всему Гостиному Двору, опытные и много лѣтъ торгующія въ ономъ.

Въ настоящее время Комитетъ Гостиного Двора представляютъ: предсѣдатель—потомственный почетный гражданинъ Николай Сергѣевичъ Поповъ, члены—потомственные почетные граждане Павелъ Петровичъ Осинъ и Федоръ Павловичъ Логиновъ.

Нынѣшній предсѣдатель Комитета Николай Сергѣевичъ Поповъ родился въ 1857 году. Онъ—одинъ изъ старѣйшихъ гостинодворцевъ и состоитъ совладѣльцемъ Торговаго Дома «Новости», торгующаго мануфактурными товарами.

Торговая дѣятельность Н. С. Попова началась въ 1870 году. Одаренный большими дѣловыми способно-

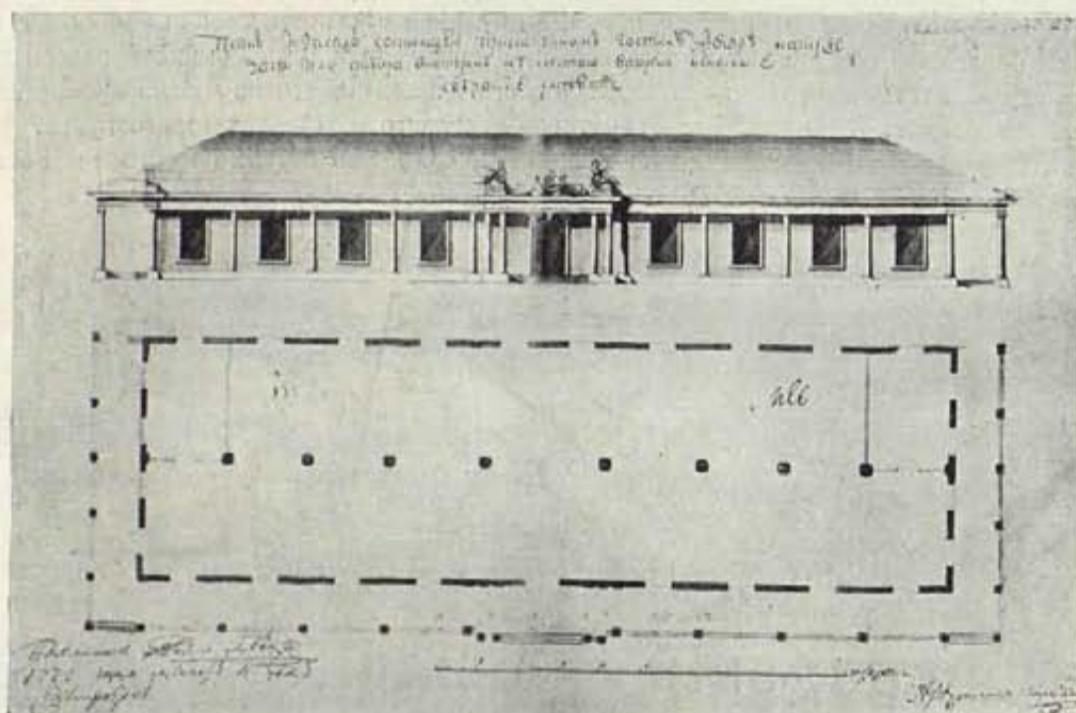

Видъ и планъ зала для собранія купечества при Гостиномъ Дворѣ въ 1773 году.

За 75 лѣтъ своего существованія Комитетъ Гостиного Двора всегда стоялъ на высотѣ своего призванія. Заботы о сохраненіи зданій и содержаніи въ чистотѣ дворовъ и галлерей, объ охранѣ магазиновъ, отстаиваніе справедливыхъ интересовъ гостинодворцевъ передъ административными властями, въ иногда случавшихся недоразумѣніяхъ и т. д. завоевали среди гостинодворцевъ прочныя симпатіи и уваженіе къ этому полезному учрежденію.

Въ 1905 году при Комитетѣ образовано „Взаимно-страховое общество Гостиного Двора“.

Помимо этого при Комитетѣ имѣется два благот-

ствами, онъ, вступивъ въ сотовариши владѣльцевъ Т. Д. «новости», не мало способствовалъ развитію и процвѣтанію означеннаго предпріятія. За свои труды на пользу развитія отечественной торговли и промышленности Н. С. Поповъ награжденъ званіемъ потомственного почетнаго гражданина.

Среди владѣльцевъ магазиновъ въ Гостиномъ Дворѣ и вообще среди представителей петроградскаго торгово-промышленнаго міра Н. С. Поповъ пользуется большою популярностью, какъ опытный и добросовѣстный коммерсантъ.

Б. Б. Шифъ.

Петроградскій I гильдіи купецъ Бернардъ Бенедиктовичъ Шифъ, родился въ 1875 году. По окончаніи въ Либавѣ образованія онъ вступилъ на промышленное поприще въ г. Лодзи, гдѣ скоро ознакомился съ торгово-промышленнымъ дѣломъ и получилъ приглашеніе крупныхъ лодзинскихъ фирмъ занять отвѣтственную обязанность ихъ представителя. Энергичный, хорошо знающій торгово-промышленное дѣло, Б. Б. Шифъ быстро выдвинулся изъ общей массы представителей фабричныхъ предприятий. Въ 1906 году онъ переселился въ Петроградъ, гдѣ открылъ контору и складъ внутри Гостиного двора подъ №№ 145/146, состоялъ и въ настоящее время состоитъ представителемъ мануфактурныхъ фирмъ: Франца Киндерманъ, Юлія Киндерманъ, Ф. П. Тицена, акціон. о-ва Карль Штейнертъ и т-ва Карль Кренингъ и Ко въ Лодзи, т-ва бр. В. и М. В. Рубачевыхъ, т-во В. И. Бѣлова и т./д. П. А., Ф. А. и сынъ П. П. Соловьевы въ Москвѣ. Приступивъ къ дѣлу на весьма скромныхъ началахъ, но приложивъ всѣ свои старанія къ его развитію, Б. Б. Шифъ въ первый же отчетный годъ сдѣлалъ оборотъ до 200.000 руб. Затѣмъ онъ развивалъ свое предприятие и въ настоящее время занимаетъ уже одно изъ видныхъ мѣстъ среди крупныхъ мануфактуристовъ, достигая оборота до 2.000.000 руб. въ годъ. Кромѣ торговой дѣятельности Б. Б. Шифъ немало удѣляетъ времени и средствъ на дѣла общественно-благотворительныя, состоя во многихъ благотворительныхъ обществахъ почетнымъ членомъ. Контора и складъ помѣщаются: Петроградъ, Внутри Гостиного Двора №№ 145/146. Телеф. 431-35



Петроградскій складъ заводовъ графа Гарраха.

Подъ фирмою „графъ Гарраха“ столичному населенію извѣстны, хорошо зарекомендованныя издѣлія хрустальныхъ заводовъ графа Гарраха въ Богеміи. Отличныя качества этихъ издѣлій неоднократно удостоены были на выставкахъ высшихъ наградъ и золотыхъ медалей.

Отдѣленіе фирмы въ Петроградѣ (Невскій пр. 54 Телеф. 426-80), основано было еще въ 1873 году.

Съ 1884 г. во главѣ Петроградскаго отдѣленія находится Генрихъ Карловичъ Шютце, трудами котораго издѣлія фирмы приобрѣли здѣсь самое широкое распространеніе.

Торговый Домъ Обюссонъ.

Магазинъ Торговаго Дома „Обюссонъ“ въ настоящее время занимаетъ одно изъ виднѣйшихъ мѣстъ по торговлѣ коврами, а также и мебельными матеріями по всей Россіи. Онъ основанъ въ 1907 г. предсѣдателемъ варшавскаго купческаго общества С. И. Кильтыновичемъ и его многолѣтнимъ сотрудникомъ Я. С. Бархвицемъ.

Главнымъ предметомъ торговли фирмы „Обюссонъ“ служатъ ковры, получаемые непосредственно изъ фабрикъ въ Обюссонѣ во Франціи, а также настоящіе смирскіе и персидскіе ковры, матеріи для мебели во всѣхъ стиляхъ, портьеры, драпировки, занавѣси и проч.

Въ 1914 г. Торговымъ Домомъ открытъ специальный отдѣлъ стильной и художественной мебели. Благодаря увеличивающіи мся изъ года въ годъ оборотамъ Т. Д. „Обюс-

сонъ“ пришлось расширить помѣщеніе, состоящее теперь изъ двухъ большихъ магазиновъ и соответствующихъ складовъ, помѣщаемыхъ на углу Морской и Гороховой ул.

Торговый Домъ „Обюссонъ“ представляетъ товарищество на вѣрѣ, гдѣ полнымъ товарищемъ состоитъ Сигизмундъ Ивановичъ Кильтыновичъ, а главнымъ руководителемъ является Янъ Станиславовичъ Бархвицъ. Основной капиталъ товарищества при учрежденіи былъ 50.000 р. Въ теченіи семилѣтняго своего существованія основной капиталъ Торговаго Дома увеличился до 250.000 руб. при оборотѣ, какъ это видно изъ послѣдняго отчетнаго года въ 400.000 руб.

Петроградъ, Морская №№ 23—25, Тлф. 484-55 и 606-94

Ф. Ф. Корошши-Кончекъ.

Купецъ I-й гильдіи Фердинандъ Фердинандовичъ Корошши-Кончекъ является владѣльцемъ торговаго дома „Корошши-Кончекъ и Дрябинъ“, ведущаго оптовую торговлю мануфактурными товарами въ Петроградѣ.

Въ первоначальномъ своемъ видѣ эта грандіозная теперь фирма была основана въ 1864 г. М. Е. Комаровымъ и представляла изъ себя весьма небольшое мануфактурное предпріятіе.

Въ 1892 году дѣло перешло къ нынѣшнему владѣльцу фирмы и подверглось многимъ кореннымъ реформамъ, направившимъ его на путь постепеннаго развитія подъ зоркимъ наблюдениемъ и руководствомъ Ф. Ф. Корошши-Кончекъ.

Энергичный и дѣловой человѣкъ Ф. Ф. путемъ неустаннаго труда развивалъ дѣло и скоро обороты достигли 1.000.000 рублей въ годъ. Въ настоящее же время обороты превышаютъ 1.600.000 р. при 20 служащихъ.

Безъ сомнѣнія, торговому предпріятію Ф. Ф. предстоить блестящая будущность, ибо его дѣло развивается замѣчательно прогрессивно, все шире и шире съ каждымъ годомъ, что при наличіи общаго благопріятнаго положенія русской внут-

ренней торговли и въ связи съ практическими способностями талантливаго владѣльца даетъ полную надежду на благопріятные результаты.

Отзывчивый и чуткій, Ф. Ф. является именно такимъ хозяиномъ, у котораго дѣло можетъ процвѣтать, такъ какъ онъ пользуется полнымъ уваженіемъ своихъ служащихъ и всѣхъ лицъ, вступающихъ съ нимъ въ дѣловые сношенія.



Онъ не чуждъ и благотворительности: онъ состоитъ членомъ многихъ петроградск. благотворительныхъ и просвѣтительныхъ обществъ и между прочимъ: членъ попечительнаго совѣта дома призрѣнія и образованія бѣдныхъ дѣтей имени Цесаревича Николая, членъ попечительнаго совѣта Маріинской придворной церкви въ городѣ Павловскѣ, и

членъ попечительнаго совѣта Коммерческаго училища на Пескахъ.

Онъ состоитъ также членомъ учетнаго комитета Московскаго Купческаго банка и предсѣдателемъ совѣта торговаго общества взаимнаго кредита въ Петроградѣ.

За плодотворную благотворительную дѣятельность имѣетъ орденъ св. Станислава 3 ст. и св. Анны 3 ст.

Русское Общество Торговли Аптекарскими Товарами.

Въ Іюль мѣсяцъ 1867 года былъ утвержденъ уставъ и тогда же открыло свои дѣйствія въ Петроградѣ «Русское Общество торговли аптекарскими товарами». Учредителями общества были фармацевты: Августъ Боргманъ, Федоръ Гофманъ, Федоръ Фельдтъ, Василій Пель и Густавъ Шульцъ. Общество задалось цѣлью снабжать потребительскія массы аптекарскими товарами, препаратами и патентованными средствами наилучшаго качества по возможно дешевымъ цѣнамъ.

Въ задачу этого предпріятія входило, между прочимъ, экспорть русскихъ продуктовъ за границу, но главныя операциі О-ва были сосредоточены все-таки на возможно широкомъ распространеніи доброкачественныхъ аптекарскихъ товаровъ внутри Россіи и борьба съ нарождающейся фальсификаціей медикаментовъ.

Само собой разумѣется, что такія начинанія встрѣтили живой откликъ въ публикѣ и предпріятіе въ первый же операционный годъ выдало акціонерамъ 10% дивиденда.

Съ тѣхъ поръ неуклонно и безостановочно развивалась дѣятельность Общества. Расширяя обороты, открывая новыя отдѣленія, принимая представительства наиболѣе крупныхъ химическихъ производствъ и увеличивая путемъ выпуска новыхъ акцій основной и запасной

капиталы, Русское Общество торговли аптекарскими товарами достигло блестящихъ результатовъ.

Основной капиталъ составлявшій при основаніи общества всего 200.000 руб. нынѣ равняется 1.500.000 руб. Въ 1912 году общество сдѣлало оборотъ въ 9.870.127 руб., а въ 1913 году 11.242.755 руб. Служащихъ въ обществѣ 300 человекъ и рабочихъ—300 человекъ.

Общество имѣетъ отдѣленія: въ Харьковѣ—Петровскій пер., собств. домъ и въ Екатеринбургѣ—Златоустовская ул., собств. домъ.

Кромѣ того Русское Общество торговли аптекарскими товарами состоитъ представителемъ: богословскаго горнозаводскаго общества по продажѣ хромпика, русскаго общества для выдѣлки и продажи пороха—по продажѣ салитры, буры и борной кислоты, Финскаго электрическаго общества и завода Радоха въ Сосновицахъ по продажѣ бертолетовой соли.

Главный складъ и правленіе помѣщаются въ Петроградѣ, Казанская ул., 12. Телеграфный адресъ «Фармацевтика».

Управляетъ всѣми дѣлами общества—Евгеній Петровичъ Грубе.

Въ 1903 г. Обществу пожаловано званіе поставщика двора Его Императорскаго Величества.

Торговый Домъ Штоль и Шмитъ.

Въ 1849 году, Карлъ Ивановичъ Шмитъ и Владиміръ Федоровичъ Штоль основали въ Петроградѣ торговлю красками и аптекарскими товарами подъ фирмою «Штоль и Шмитъ».

Первоначально торговля находилась по Гороховой улицѣ въ домѣ Меньшикова, близъ Краснаго моста. Вслѣдствіе постепеннаго развитія торговли, явилась потребность въ болѣе просторномъ помѣщеніи, и въ 1860 году торговля была переведена въ домъ Кононова по Кирпичному переулку.

Въ этомъ помѣщеніи фирма находилась въ теченіе 21 года и достигнувъ за этотъ промежутокъ времени весьма большаго развитія, значительно расширила торговую операцию.

Кругъ постоянныхъ покупателей разросся и распространился не только по всей Россіи, но и по большей части Западной Сибири. Къ этому же періоду относится учрежденіе при складѣ аналитической лабораторіи для изслѣдованія доброкачественности поступающихъ въ продажу товаровъ.

Владиміръ Федоровичъ Штоль выступилъ изъ фирмы въ 1876 году и единственнымъ хозяиномъ торговаго дома остался Карлъ Ивановичъ Шмитъ, который рѣшилъ построить собственный домъ, приспособленный специально подъ торговлю аптекарскими товарами. Въ 1881 году торговля переведена въ вновь построенное зданіе по Малой Морской, № 11 (нынѣ ул. Гоголя).

Только около пяти лѣтъ суждено было Карлу Ивановичу Шмитъ руководить дѣлами фирмы въ новомъ помѣщеніи; 1886 году онъ скончался и торговый домъ перешелъ къ его долготѣннымъ сотрудникамъ и род-

ственникамъ: Александру Викторовичу Дюперрону и Роману Владимировичу Штолю, которые съ успѣхомъ продолжали веденіе дѣлъ и, вслѣдствіе значительнаго расширенія круга покупателей въ Сибири, учредили въ городѣ Томскѣ отдѣленіе торговаго дома въ 1896 году.

По смерти Александра Викторовича Дюперрона въ 1897 году, единственнымъ владѣльцемъ фирмы остался Р. В. Штоль.

При немъ, за нѣсколько времени до пятидесятилѣтняго юбилея своего основанія, фирма была Высочайше удостоена званія Поставщиковъ Двора Его Императорскаго Величества.

Въ 1900 году Романъ Владимировичъ Штоль умеръ и торговый домъ перешелъ по наслѣдству къ его вдовѣ Ульриксѣ Николаевнѣ Штоль, являющейся въ настоящее время владѣлицей фирмы; ближайшее веденіе дѣлъ торговаго дома она поручила сыну своему Владиміру Романовичу Штолю, а также испытаннымъ сотрудникамъ покойнаго мужа.

Слѣдуя принципамъ основателей фирмы—изъ появляющихся въ торговлѣ товаровъ держать только лучшіе, подвергая ихъ изслѣдованію въ собственной лабораторіи, нынѣшнее правленіе стремится къ скорому и добросовѣстному исполненію заказовъ, при самыхъ умѣренныхъ цѣнахъ. Лучшимъ доказательствомъ того, что стремленіе признано клиентами фирмы, служить изъ года въ годъ увеличивающееся число заказовъ даже изъ самыхъ отдаленныхъ частей нашего обширнаго отечества.

Фирма находится въ Петроградѣ, ул. Гоголя, 11, а отдѣленіе въ Томскѣ.

Г. Я. Козловъ.

Владѣлецъ склада обоевъ, Петроградскій купецъ Григорій Яковлевичъ Козловъ, родился въ 1871 году. Изучивъ обойное дѣло, онъ вскорѣ сдѣлался завѣдывающимъ складомъ фабрики обоевъ, а затѣмъ въ теченіи долгаго времени былъ представителемъ одной изъ крупнейших петроградскихъ фабрикъ обоевъ.

Открывъ свою торговлю обоями онъ сразу двинулъ дѣло впередъ. Превосходно знакомый съ дѣломъ, обладающій большою трудоспособностью и дѣловитостью Г. Я. Козловъ быстро развилъ предпріятіе, начатое въ сравнительно небольшомъ размѣрѣ. Съ цѣлью изученія производства, Г. Я. ѣздилъ за границу, гдѣ посѣтилъ Парижъ и другіе города.

Теперь въ его магазинѣ можно найти рѣдчайшія заграничныя обои, выписываемыя изъ разныхъ городовъ Европы. Рѣдкій подборъ служащихъ магазина даетъ возможность дѣлу быстро развиваться. Г. Я. Козловъ поставляетъ обои для цѣлага ряда учреждений: Государственной Думы, Адмиралтейства, Главнаго Штаба, Главнаго Инженернаго Управленія, Императорскаго Лицея, Электротехническаго Института и т. д.

Г. Я. Козловъ состоитъ почетнымъ членомъ—учредителемъ и казначеемъ Общества помощи сиротамъ родителей умершихъ отъ холеры и др. заразныхъ болѣзней, членомъ строительной Комиссіи церкви св. Алексѣя челоука Божія, членомъ: Совѣта Матвѣвскаго благотворительнаго общества, благотворительнаго общества при церкви св. князя Владиміра, почетнымъ членомъ общества пособія рабочимъ, пострадавшимъ при



постройкахъ и во многихъ другихъ благотворительныхъ и просвѣтительныхъ обществахъ. Г. Я. Козловъ Высочайше награжденъ званіемъ личнаго почетнаго гражданина.

Контора и складъ: Петроградъ. Пет. стор. Большой пр., 49.

Г. К. Кононовъ.

Гавріиль Кононовичъ Кононовъ состоитъ владѣльцемъ торговаго предпріятія подъ фирмою—«3-ье новое петроградское ледовничество», основаннаго имъ въ 1911 г. для торговли льдомъ и комнатными ледниками.

Солидно поставленное дѣло Г. К. Коконова сразу завоевало себѣ симпатіи столичныхъ обывателей. Конструкция комнатныхъ ледниковъ Г. К. Коконова настолько проста и солидна, что его ледники считаются теперь образцовыми.

За ледники Г. К. Коконова имѣетъ многія награды, полученныя имъ на различныхъ выставкахъ. Такъ на международной выставкѣ промышленности и техники въ Лондонѣ онъ награжденъ золотой медалью и крестомъ—высшая награда; отъ балтійскаго сельско-хозяйственнаго

общества онъ имѣетъ золотую медаль за конструкцію комнатнаго ледника и б. серебряную медаль за высокія качества ледниковъ. Кромѣ того онъ удостоенъ многихъ наградъ на сельско-хозяйственныхъ выставкахъ въ Поневѣжѣ, въ Вольмарѣ и т. д.

Все это указываетъ, что молодому предпріятію Г. К. Коконова предстоить въ ближайшемъ будущемъ самое широкое развитіе, тѣмъ болѣе что владѣлецъ самъ руководитъ всѣмъ предпріятіемъ и отличается добросовѣстнымъ отношеніемъ къ интересамъ клиентовъ.

Магазинъ Г. К. Коконова находится: Петроградъ, ул. Жуковскаго, д. 35; отдѣленіе и контора—Каменноостровскій пр., д. 15, тел. 161—29; складъ—Выб. Ст. Тимофѣвская ул. соб. домъ 15, тел. 585-47.

И. А. Баусовъ.

Коммерціи совѣтникъ, Петроградскій 1-ой гильдіи купецъ, потомственный почетный гражданинъ Иванъ Алексѣевичъ Баусовъ состоитъ владѣльцемъ торговли желѣзомъ и домовыми приборами, основанной М. Т. Коротенковымъ и въ 1894 г. перешедшей въ его полную собственность, и москательной торговли, основанной имъ лично въ 1900 г. Общій оборотъ торговыхъ предпріятій И. А. Баусова достигаетъ 1.500.000 руб. ежегодно.

Помимо коммерческой дѣятельности И. А. Баусовъ состоитъ въ Петроградѣ учредителемъ и членомъ совѣта купеческаго общества взаимнаго кредита и уполномоченнымъ городского кредитнаго общества, общества взаимнаго кредита, общества взаимнаго кредита Птг. уѣзднаго земства. Кромѣ того онъ является виднымъ общественнымъ дѣятелемъ—выборнымъ: купеческой управы съ 1903 г. и отъ плательщиковъ въ общемъ присутствіи Казенной Палаты, состоитъ старостою церкви преподобной Ксеніи при домѣ призрѣнія вдовъ и сиротъ придворнаго духовенства, а также учредителемъ, почетнымъ, пожизненнымъ и дѣйствительнымъ членомъ свыше чѣмъ въ 25 просвѣтительныхъ и благотворительныхъ учрежденіяхъ, за полезную дѣятельность въ которыхъ онъ удостоенъ многочисленныхъ почетныхъ званій, наградъ и орденовъ до св. Анны 2-й степени включительно.

Складъ желѣза и домовыхъ приборовъ находится въ Петроградѣ, Лиговская ул. соб. дома №№ 127 и 129, тел. 9-13 и 472 78; москательная торговля—тел. 636-71.



И. А. Тарабакинъ.



Иванъ Арсеньевичъ Тарабакинъ, владѣлецъ оптовой табачной торговли, уроженецъ Тверской губ. Пріѣхавъ лѣтъ 15 тому назадъ въ Петроградъ, онъ организовалъ артель продавцевъ табачныхъ и галантерейныхъ издѣлій въ разность. Въ 1912 г., оставивъ артель, онъ открылъ оптовую торговлю табачными и писчебумажными товарами. Дѣло сразу же двинулось впередъ, благодаря его энергіи и предпримчивости. Фирма И. А. Тарабакина быстро завоевываетъ себѣ популярность, чѣмъ, главнымъ образомъ, обязана личнымъ, дѣловымъ качествамъ владѣльца. И. А. Тарабакинъ членъ многихъ благотворительныхъ обществъ, по его инициативѣ въ дер. Улитино, Тверской губ. открыта сельская 2-хъ классная школа, насчитывающая нынѣ до 100 учениковъ; онъ состоитъ также членомъ о-ва взаимнаго кредита: Петроградскаго Купеческаго и при петроградской фруктовой, чайной, винной и рыбной биржѣ.

Фирма помѣщается: Петроградъ Гороховая, 44. Телеф. 595-34.

Г. М. Елисѣевъ.

Григорій Матвѣевичъ Елисѣевъ, владѣлецъ склада обуви собственныхъ мастеровъ, довѣренный и полный товарищъ торговаго дома „Т. С. Бѣлопуховъ, М. Н. Кубышкинъ и Г. М. Елисѣевъ“, родился въ 1874 году.

Торговлю обувью онъ началъ въ 1902 г. и умѣло поставилъ молодое дѣло, сразу обратившее на себя вниманіе публики. За свои издѣлія онъ имѣетъ золотую медаль, присужденную на сельско-хозяйственной выставкѣ въ Миллеровѣ, и золотую медаль и почетный дипломъ, полученные на выставкѣ сельскаго хозяйства Донской области; удостоенъ званія почетнаго гражданина за коммерческую дѣятельность и имѣетъ медаль за участіе въ торжествѣ 300-лѣтія Дома Романовыхъ.

Г. М. Елисѣевъ—одинъ изъ учредителей Общества взаимнаго кредита торговцевъ Апраксина двора и Сѣнной площади, членъ 1-го О-ва взаимнаго кредита и О-ва взаимнаго кредита Петроградской фруктовой, винной и чайной биржи. Онъ состоитъ почетнымъ членомъ Охтенскаго Братства и многихъ другихъ благотворительныхъ учрежденій. Склады имѣются въ Петроградѣ: обуви—Апраксинъ дворъ, Графскій проѣздъ 80, 81 и 82. Телеф. 453-76 и шорный—Антоновскій пр. 165.



Отдѣлъ VIII

Внутренняя торговля

Часть III

Торговля продуктами животноводства и другими пищевыми продуктами.

8-й всероссійскій съѣздъ представителей биржевой торговли и сельскаго хозяйства.

Восьмой съѣздъ представителей биржевой торговли и сельскаго хозяйства происходилъ въ С.-Петербургѣ съ 19 по 24 января 1914 г. Предсѣдателемъ съѣзда былъ избранъ А. Я. Прозоровъ, товарищами предсѣдателя — В. И. Тимирязевъ, Н. Ф. фонъ-Дитмаръ, Л. П. Котновскій, Н. А. Ростовцевъ, А. Я. Фельдманъ и секретарями А. Н. Афонасевъ и А. А. Воскобойниковъ; представителями секцій съѣзда были избраны: I секція — А. Н. Ростовцевъ, II — проф. А. Г. Гусаковъ, III — М. А. Токарскій, IV — Е. Л. Зубашевъ, V — А. Я. Фельдманъ, VI — Н. А. Куровъ; въ ревизионную комиссію оказались избранными Д. И. Ганъ, Н. Н. Вахрамевъ, В. М. Вершининъ, Н. А. Куровъ и С. Б. Соминскій.

По выслушаніи доклада ревизионной комиссіи съѣздъ постановилъ отчетъ за 1913 г. и смѣту на 1914 г. въ суммѣ 22.307 руб. утвердить. Съѣздъ постановилъ передать на разсмотрѣніе совѣта съѣздовъ вопросъ о пересмотрѣ положенія о съѣздахъ въ смыслѣ расширенія круга организацій, могущихъ вступить въ члены съѣздовъ.

Обсудивъ вопросъ объ нынѣ дѣйствующихъ инструкціяхъ для арбитражныхъ комиссій, съѣздъ призналъ, что наиболее существеннымъ ихъ недостаткомъ является отсутствіе въ рѣшеніяхъ арбитражныхъ комиссій силы принудительнаго исполненія; въ тоже время дѣйствующій законъ о третейскомъ разбирательствѣ не даетъ возможности воспользоваться имъ для приведенія въ исполненіе рѣшеній арбитражныхъ комиссій. Въ виду этого съѣздъ постановилъ признать желательнымъ измѣненіе въ указанномъ смыслѣ дѣйствующихъ законоположеній, выработать для арбитражныхъ комиссій нормальную инструкцію и, въ третьихъ, поручить совѣту выяснить вопросъ о возможности установленія порядка, согласно которому рѣшеніе арбитражной комиссіи одной биржи приводится въ исполненіе другою биржею.

Разработку вопроса о биржевыхъ нотариусахъ съѣздъ передалъ совѣту, предложивъ созвать для этой цѣли особую комиссію. Введеніе въ Россіи института присяжныхъ бухгалтеровъ признано съѣздомъ пока преждевременнымъ, несмотря на протестъ представителей екатеринодарскаго биржевого комитета.

Признавая крайнюю необходимость для нуждъ торговаго класса введенія въ Россіи фирменной записи, т. е. регистраціи фирмъ, и имѣя въ виду, что настоятельная необходимость этого института около 30 лѣтъ создается и правительствомъ, съѣздъ призналъ необходимымъ скорѣйшее внесеніе законопроекта о регистраціи въ законодательныя учрежденія.

Много времени было удѣлено съѣздомъ вопросамъ коммерческаго образованія и выработаны цѣлый рядъ пожеланій въ виду предстоящаго въ скоромъ времени спеціального съѣзда дѣятелей по коммерческому образованію.

Обсудивъ вопросъ о мѣрахъ борьбы съ дороговизною топлива, съѣздъ постановилъ довести до свѣдѣнія правительства о необходимости проведенія цѣлаго ряда мѣропріятій въ отношеніи дровъ, твердаго минеральнаго топлива, нефти и торфа.

Признавая вопросъ о реформѣ учреждений по промысловому налогу чрезвычайно важнымъ и всецѣло присоединяясь къ заявленіямъ, сдѣланнымъ на съѣздѣ о

желательности образованія при совѣтѣ съѣздовъ постоянной комиссіи для детальнаго разсмотрѣнія началъ новаго промысловаго обложенія, съѣздъ призналъ необходимымъ указать этой комиссіи на серьезнѣйшее значеніе затронутого вопроса.

Признано желательнымъ упрощеніе выдачи заграничныхъ паспортовъ и удешевленія тарифа для международныхъ телеграммъ, по возможности до уравниенія его съ тарифами другихъ европейскихъ промышленныхъ государствъ.

Въ виду того, что въ настоящее время не возбраняется пользоваться десятичной системой мѣръ вѣса, съѣздъ призналъ желательнымъ принятіе мѣръ къ скорѣйшему введенію повсемѣстно метрической системы, которая въ торговыхъ кругахъ начинаетъ уже входить въ употребленіе, вмѣстѣ съ тѣмъ съѣздъ призналъ желательнымъ внесеніе въ программу будущаго съѣзда вопроса объ уменьшеніи денежной единицы въ Россіи. Вопросъ этотъ самъ по себѣ весьма интересенъ для экономической жизни страны, а потому къ 9 съѣзду будетъ представленъ спеціальныи докладъ.

Много говорилось о мѣрахъ борьбы съ засоренностью хлѣба, о нормахъ убыли зерна, о представленіи грузополучателямъ права взятія пробъ зерна на станціяхъ назначенія, а отправителямъ права взятія пробъ на станціяхъ отправленія изъ вагоновъ. По этимъ вопросамъ высказаны пожеланія въ положительномъ смыслѣ.

Значительное вниманіе было удѣлено также Сибири. Съѣздъ высказался за скорѣйшее оборудованіе холодильными приспособленіями Сибирской желѣзной дороги и важнѣйшихъ пунктовъ на рѣкахъ, перерѣзывающихъ эту магистраль, а также признано въ интересахъ дальневосточной рыбной промышленности, чтобы холодильными приспособленіями были оборудованы важнѣйшіе пункты по Амуру и Владивостокъ, и чтобы на пароходахъ добровольнаго флота, рейсирующихъ между портами Дальняго Востока и портами Европейской Россіи, были устроены рефрижераторы, а въ портахъ назначенія холодильники-пріемники. Выяснена также настоятельная необходимость скорѣйшаго устройства элеваторовъ въ Сибири для храненія хлѣба по желѣзной дорогѣ и пересѣкающимъ ее воднымъ путямъ. Снова возбужденъ вопросъ объ установленіи Сѣвернаго морскаго пути въ Сибири, въ интересахъ оживленія нашихъ отдаленныхъ окраинъ, развитія тамъ колонизаціи и производительныхъ силъ и съ цѣлью содѣйствія вывозу сельскохозяйственныхъ, лѣсныхъ и другихъ громоздкихъ и малоцѣнныхъ продуктовъ бассейновъ Енисея и Оби, не имѣющихъ нынѣ выхода по желѣзнымъ дорогамъ вслѣдствіе дальности разстоянія.

Въ заключеніе съѣздъ выразилъ признательность В. И. Тимирязеву за его плодотворную дѣятельность по выработкѣ контрактовъ для хлѣбныхъ сдѣлокъ Россіи съ иностранными государствами, отмѣтивъ, что благодаря энергичной и талантливой защитѣ имъ русскихъ интересовъ, достигнуты весьма существенные результаты; вмѣстѣ съ этимъ была выражена благодарность и другимъ делегатамъ на русско-итальянской хлѣбной конференціи въ Генуѣ, а также и многимъ участникамъ настоящаго съѣзда.

Е. М—въ.

Совѣтъ съѣздовъ представителей биржевой торговли и сельскаго хозяйства.

Составъ совѣта съѣздовъ представителей биржевой, торговли и сельскаго хозяйства въ 1913 года представлялся въ слѣдующемъ видѣ: председатель — А. Я. Прозоровъ, товарищи председателя — В. И. Тимирязевъ и Л. П. Котловскій, члены совѣта — А. П. Вейнеръ, А. Ф. Волковъ, И. Г. Волковъ, А. А. Воскобойниковъ, К. А. фонъ-Гюббенетъ, Н. Ф. фонъ-Дитмаръ, П. Ф. Гердановъ, Е. С. Калашниковъ, Э. И. Каминскій, В. Л. Керковіусъ, Ф. А. Нововѣйскій, Д. П. Носовичъ, М. И. Приклонскій, Н. А. Ростовцевъ, В. В. Уржумцевъ, А. Я. Фельдманъ, М. П. Шаховъ, Ф. Ф. Штумпфъ. Кроме того, по положенію, въ составъ совѣта входили председатели находящихся въ С.-Петербургѣ биржевыхъ комитетовъ; дѣлопроизводствомъ совѣта завѣдывалъ А. Л. Рафаловичъ.

Въ теченіе 1913 года совѣтъ проявилъ свою дѣятельность особенно оживленно, работая въ интересахъ внутренней и отпускной торговли. На международной конференціи по хлѣбнымъ вопросамъ въ Берлинѣ главное руководство русской делегаціей было принято на себя товарищемъ председателя совѣта съѣздовъ В. И. Тимирязевымъ. Весьма энергично и успѣшно работали представители совѣта съѣздовъ и въ особомъ присутствіи при департаментѣ таможенныхъ сборовъ по дѣламъ о пригнѣненіи тарифа къ товарамъ.

Весьма значительная дѣятельность была проявлена по сношенію съ различными правительственными и частными учрежденіями. Такъ передъ министерствомъ торговли и промышленности поддержано ходатайство омскаго биржевого комитета о желательности пониженія тарифа на муку, отправляемую со станцій Сибирской жел. дороги въ восточномъ направленіи, и о стѣснительности установленныхъ этой дорогой правилъ выдачи документовъ и таксировки провозной платы на хлѣбные грузы, отправляемые съ разѣздовъ, временно открытыхъ для приѣмки грузовъ за Челябинскъ. Поддержано

ходатайство ярославскаго биржевого комитета о повышеніи ввозной пошлины на лаковые краски, привозимыя изъ-за границы. Возбуждено ходатайство о выработкѣ общаго для всѣхъ биржъ закона о биржевыхъ аукціонахъ; указано на необходимость разъясненія характера функций агентовъ министерства торговли и промышленности; представлена записка по вопросу объ установленіи въ законодательномъ порядкѣ вѣса куля и мѣшка; поддержаны соображенія владивостокскаго биржевого комитета о „желтомъ“ трудѣ; представлено ходатайство о допущеніи къ совершенію на биржахъ торговыхъ операций лицъ, выбирающихъ промышленныя свидѣтельства на торговые заведенія третьяго разряда, представлена сводка отзывовъ биржевыхъ комитетовъ по вопросу объ экспортѣ мяса и скота за границу и записка о выработкѣ новыхъ формуляровъ хлѣбныхъ контрактовъ для сдѣлокъ между Марселемъ и южно-русскими портами; представлена докладная записка съ законопроектомъ объ измѣненіи производства дѣлъ о несостоятельности; поддержано ходатайство о шлюзованіи рѣки Цны за средства казны; составлена записка о желательности сооруженія трансъ-уральскаго воднаго пути; сообщенъ взглядъ биржевыхъ комитетовъ о современномъ обще-экономическомъ значеніи шоссе, трактовъ и большихъ грунтовыхъ дорогъ и т. д., а также возбужденъ цѣлый рядъ самостоятельныхъ ходатайствъ, представлены докладныя записки, поддержаны ходатайства отдѣльныхъ учрежденій предъ министерствами и законодательными учрежденіями.

Такимъ образомъ даже краткій перечень вопросовъ, возбужденныхъ совѣтомъ съѣздовъ представителей биржевой торговли и сельскаго хозяйства, показываетъ уже насколько разнородна дѣятельность совѣта съѣздовъ и какъ энергично ведется тамъ дѣло вообще.

Биржи.

Развитіе отечественной торговли, внутренней и отпускной обусловило потребность въ учрежденіяхъ, объединяющихъ дѣятельность торгово-промышленныхъ классовъ и являющихся въ тоже время представителями его интересовъ. Такими учрежденіями служатъ биржи, которыхъ въ Россіи къ 1 мая 1904 года насчитывалось 96; въ томъ числѣ 17 специальныхъ.

Изъ числа послѣднихъ обслуживаютъ хлѣбную торговлю въ Россіи слѣдующія биржи: Калашниковская въ С.-Петербургѣ, Московская, Балашовская, Борисоглѣбская, Елисаветградская, Тамбовская, въ селѣ Балаковѣ на Волгѣ, въ слободѣ Покровской Самарской губерніи, въ слободѣ Николаевской Астраханской губерніи.

Специальныхъ биржъ по торговлѣ льсомъ двѣ: С.-Петербургская и Кронштадтская, по торговлѣ сахаромъ одна — Киевская, по торговлѣ каменнымъ углемъ и желѣзомъ одна — Харьковская, по торговлѣ скотомъ и продуктами животноводства три: С.-Петербургская ското-промышленная и мясная, Московская ското-промышленная и мясная и С.-Петербургская яичная, масляная и курятничная. Кроме того существуютъ три специальные биржи: Московская пищевыхъ продуктовъ и винная, С.-Петербургская фруктовая, винная, чайная и рыбная и Симферопольская фруктовая и винная.

Общихъ товарныхъ биржъ 79: Александровская,*) Армавирская, Архангельская, Астраханская, Бакинская, Барнаульская, Батумская, Бердянская, Бійская, Благовѣщенская, Варшавская, Виндавская, Витебская, Владивостокская, Воронежская, Георгіевская, Ейская, Екате-

ринбургская, Екатеринодарская, Екатеринославская, Елецкая, Елисаветградская, Иркутская, Казанская, Камышинская, Кивсановская, Киевская, Козловская, Кокандская, Кременчугская, Курганская, Курская, Либавская, Лодзинская, Мариупольская, Минская, Моршанская, Московская, Нижегородская, Николаевская Херсонск. г., Николаевская Самарск. г., Ново-Николаевская, Новороссійская, Одесская, Омская, Оренбургская, Орловская, Пермская, Перновская, Петропавловская, Потійская, Псковская, Ревельская, Рижская, Ровенская, Ростовская на Дону, Рыбинская, Самарская, Саратовская, Семипалатинская, Симбирская, С.-Петербургская, Сызранская, Таганрогская, Тамбовская, Тифлисская, Томская, Тюменская, Уральская, Уфимская, Хабаровская, Харбинская, Харьковская, Херсонская, Царицинская, Челябинская, Чистопольская, Феодосійская и Ярославская.

Подробныя свѣдѣнія о назначеніи и характерѣ дѣятельности биржъ, съ состоящими при нихъ биржевыми комитетами и различными комиссіями, читатель найдетъ въ первомъ отдѣлѣ настоящей книги. Ниже мы помѣщаемъ очерки С.-Петербургскихъ биржъ, комитеты которыхъ любезно прислали намъ свои отчеты за минувшіе годы. Что же касается прочихъ биржъ, то, за недоставленіемъ намъ своевременно надлежащихъ свѣдѣній, мы къ сожалѣнію вынуждены были ограничиться однимъ перечисленіемъ этихъ учреждений. Лстимъ себя, однако надеждою, что къ слѣдующему выпуску «Торгово-Промышленнаго Мира Россіи» 1915 года намъ будутъ доставлены какъ отчеты о дѣятельности всѣхъ другихъ биржъ, такъ и свѣдѣнія о личномъ составѣ биржевыхъ комитетовъ.

*) Еще не открыла своихъ дѣйствій.

Калашниковская хлѣбная биржа въ С.-Петербургѣ.

Въ цѣляхъ упорядоченія хлѣбной торговли въ С.-Петербургѣ и сближенія хлѣботорговцевъ съ сельскими хозяевами была учреждена въ 1895 году Калашниковская хлѣбная биржа.

Въ данное время на Калашниковской биржѣ котируются: рожь, пшеница, овесъ, ячмень, горохъ, ячмень, крупа гречневая, овсянка и ячменная, кукуруза, мука пшеничная, ржаная, гречневая, гороховая, картофельная, ячмень, отруби, солодъ, соль, масляничныя сѣмена, жмыхи и растительныя масла. Товарныя бюллетени выходятъ два раза въ недѣлю.

Котировкою товаровъ заведуетъ котировальная коммиссія. Кромѣ того при биржѣ состоятъ коммисси: а) арбитражная, б) экспертная и в) желѣзнодорожная и судоходная.

При биржѣ работаютъ въ настоящее время старшій маклеръ И. Ф. Курковъ и 8 биржевыхъ маклеровъ: А. М. Анцифровъ, И. В. Кармановъ, И. И. Квашенниковъ, Д. И. Книгинъ, К. В. Лидь, Л. В. Марголинъ, А. Я. Танашевъ и П. И. Ушаковъ. Свободныхъ маклерскихъ вакансій нѣтъ шесть.

Въ составъ Калашниковскаго биржевого общества входятъ восемь банковъ, шесть страховыхъ обществъ и болѣе 160 отдѣльныхъ членовъ, въ числѣ которыхъ 5 женщинъ.

Представителемъ биржевого общества является биржевой комитетъ, состоявшій къ 1 января 1914 года изъ слѣдующихъ лицъ: предѣдатель — В. И. Воробьевъ, товарищъ его — Л. А. Дойниковъ, старшины — В. П. Александровъ, Н. В. Зайцевъ, М. И. Ивановъ, А. Г. Иконниковъ, В. П. Мельниковъ, А. В. Муринъ, М. М. Хомяковъ, непремѣнный членъ — старшій биржевой маклеръ И. Ф. Курковъ.

Дѣятельность биржевого комитета за девятнадцатилѣтній періодъ существованія Калашниковской биржи выразилась въ цѣломъ рядѣ весьма сложныхъ работъ на пользу отечественной хлѣбной промышленности и торговли. Такъ комитетомъ были выработаны „Правила биржевой торговли“, утвержденныя Министерствомъ Финансовъ въ 1902 году и послужившія образцомъ для многихъ биржъ, какъ хлѣбныхъ, такъ и общихъ. Комитетъ составилъ докладъ о двухъ-копеечномъ кулевомъ сборѣ и представилъ ходатайство о пересмотрѣ закона о взиманіи этого сбора; выработалъ мотивированный отзывъ на программу вопросовъ, подлежащихъ обсужденію въ совѣщаніи при Министерствѣ Финансовъ о биржевой организаціи и торговлѣ; представилъ въ Министерство Финансовъ записку по вопросу о мѣрахъ къ упорядоченію хлѣбной торговли; въ рядѣ совѣщаній съ представителями Министерства Путей Сообщенія обсуждалъ неурядки, существовавшія на товарной станціи Николаевской желѣзной дороги и выработалъ мѣры къ ихъ устраненію; рассмотрѣлъ внесенный нынѣ въ Государственную Думу проектъ закона о коммиссіонерахъ; въ виду

проектировавшагося Министерствомъ Юстиціи упраздненія коммерческихъ судовъ представилъ въ Совѣтъ Съѣздовъ представителей биржевой торговли и сельскаго хозяйства подробную записку съ возраженіями противъ проекта; выработалъ подробный докладъ по вопросу объ уравненіи тарифовъ на зерно и муку и таковой представилъ въ Департаментъ желѣзнодорожныхъ дѣлъ.

Перечисленныя выше главнѣйшія работы биржевого комитета отнюдь не исчерпываютъ всей сложной его дѣятельности. Такъ, помимо участія въ засѣданіяхъ на биржѣ, члены биржевого комитета Калашниковской биржи постоянно приглашаются для обсужденія различныхъ вопросовъ спеціальнаго характера въ совѣщанія при правительственныхъ и общественныхъ учрежденіяхъ. Напр., въ 1910 году комитетъ черезъ своихъ представителей участвовалъ: 1) въ междувѣдомственномъ совѣщаніи подъ предѣдательствомъ Министра Торговли и Промышленности о мѣрахъ, обезпечивающихъ правильное теченіе хлѣбной компаніи этого года, 2) въ коммисіи при городской управѣ для рассмотрѣнія проекта обязательныхъ постановленій о судоходствѣ, 3) въ совѣщаніи при Военномъ Министерствѣ по вопросу о кондиціяхъ на поставку хлѣбныхъ продуктовъ, 4) въ совѣщаніи при Министерствѣ Торговли и Промышленности о способахъ уменьшенія засоренности крестьянскаго хлѣба. Въ 1911 году комитетъ черезъ своихъ представителей участвовалъ между прочимъ: 1) въ совѣщаніи при Департаментѣ желѣзнодорожныхъ дѣлъ для обсужденія закона о ссудоскладочныхъ и коммиссіонныхъ операціяхъ желѣзныхъ дорогъ; 2) на съѣздѣ для рассмотрѣнія проекта новаго устава российскихъ желѣзныхъ дорогъ. Въ слѣдующіе годы участіе комитета черезъ своихъ представителей въ различнаго рода совѣщаніяхъ при правительственныхъ и частныхъ учрежденіяхъ было еще болѣе дѣятельнымъ и плодотворнымъ.

Кромѣ того биржевой комитетъ принимаетъ участіе въ работахъ Совѣта Съѣздовъ представителей биржевой торговли и сельскаго хозяйства и Совѣта Съѣздовъ представителей промышленности и торговли, а также въ работахъ Всероссийскихъ Съѣздовъ названныхъ представителей; кромѣ того отъ комитета назначены представители въ особое раскладочное по промысловому налогу Присутствіе и въ общее Присутствіе С.-Петербургской казенной палаты.

Наконецъ, необходимо упомянуть, что комитетъ избираетъ выборщика для избранія членовъ Государственнаго Совѣта отъ торговли и промышленности, причѣмъ до настоящаго времени выборщикомъ этимъ являлось лицо, состоявшее членомъ Калашниковской биржи.

Кіевская сахарная биржа въ 1912-13.

За періодъ сахароваренія, съ 1 сентября 1912 г. по 1 сентября 1913 г., на кіевской биржѣ продано свободнаго сахара-песка 21.181.153 пуд на общую сумму 86.562.853 руб., въ томъ числѣ сахараго песка производства 1912/13 г. 13.315.253 пуд, на сумму 54.498.306 р. и производства 1913/14 г. 7.865.900 пуд, на 32.064.547 руб. Среднія цѣны, вырученныя за внутренній песокъ, въ зависимости отъ станціи сдачи, срока забора, отъ продажи наличнаго или будущаго продукта и прочихъ условій, колебались въ широкихъ предѣлахъ отъ 3 р. 78 к. до 4 р. 70 к. за пуд. За предшествовавшій періодъ 1911/12 г. обороты кіевской биржи съ свободнымъ сахаромъ составили 12.852.300 п. на сумму 50.41.6811 р., при среднихъ цѣнахъ отъ 3 р. 75 к., до 4 р. 30 к.

Сахарныхъ перечисленій въ объѣмъ выпуска сахара изъ свободнаго запаса на внутренній рынокъ въ теченіе обозрѣваемаго годичнаго періода продано на кіевской биржѣ 4.971.993 пуд на сумму 3.094.435 р., въ этомъ количествѣ 3.571.993 п. кампаніи 1912/13 г. на 2.100.935 р., и 1.400.000 п. кампаніи 1913/14 г. на 993.500 р., причѣмъ амплитуда цѣвъ выражалась въ предѣлахъ отъ 31 к. до 91 к. для перечисленій перваго и отъ 55 к. до 77 к. для втораго періода. Сравненіе приведенныхъ самыхъ низкихъ и самыхъ высокихъ расцѣнокъ перечисленій на періодъ 1912/13 г. съ таковыми за предыдущій періодъ 1911/12 г., когда эти сахарныя цѣнности котировались на кіевской биржѣ отъ 45 к. до 1 р. 6 к. за пудъ, показываетъ, что за годичный промежутокъ цѣны объѣма выпуска сахара изъ свободнаго запаса на внутренній рынокъ испытали нѣкоторое по-

ниженіе, что объясняется наблюдавшимся въ 1912/13 г. дефицитомъ сахарнаго производства въ странѣ и, въ связи съ этимъ ограниченнымъ количествомъ сахарныхъ излишковъ категорій свободнаго запаса, искахшихъ выхода за границу, при болѣе возвышенныхъ внутреннихъ цѣнахъ на песокъ.

Сахара-песка для экспорта продано въ періодъ 1912/13 г. всего 50.400 пуд. на сумму 74.970 р., въ томъ числѣ 9.900 п. производства 1912/13 г. на 15.840 р. и 40.500 п. производства 1913/14 г. на 59.130 р., причѣмъ цѣны варьировали въ предѣлахъ отъ 1 р. 46 к., до 1 р. 60 к. Въ предшествовавшемъ 1911/12 г. экспортнаго песка на кіевской биржѣ было продано 2.204.300 пуд. на 4.822.795 р. и при продажахъ достигнута цѣны отъ 1 р. 71/2 к. до 2 р. 52 1/2 к. за пудъ. Если, на основаніи этихъ цифръ, исчислить среднюю цѣну экспортнаго сахара для того и другаго періода, то нетрудно усмотрѣть, что въ 1912/13 г. экспортныя цѣны, по сравненію съ 1911/12 г., подверглись замѣтному пониженію. Это пониженіе цѣвъ, вмѣстѣ съ значительнымъ сокращеніемъ объема сахаро-экспортныхъ операцій, находитъ себѣ объясненіе въ томъ обиліи сахара, которымъ отличался 1912/13 г. заграницей, при одновременномъ весьма ограниченномъ сахарномъ производствѣ въ Россіи, вслѣдствіе неблагоприятныхъ условій погоды осенью 1913 г., массовой порчи и гибели свеклы. Текущій періодъ въ отношеніи сахарнаго экспорта явится, повиднмому, повтореніемъ предыдущаго, такъ какъ и въ немъ экспортъ сахара на западные рынки достигнетъ лишь ничтожныхъ размѣровъ.

Сахарнаго песка на переработку рафинаднымъ заводамъ

продано въ разсматриваемомъ періодѣ всего 450.000 п. кампаніи 19¹²/₁₃ г. по двумъ сдѣлкамъ. Столь незначительные обороты съ пескомъ, отдаваемымъ рафинерамъ «на переработку», и постепенное сокращеніе этого рода сдѣлокъ на кievской биржѣ, слѣдуетъ приписать все болѣе проникающему въ среду несочниковъ сознанию, основанному на горькомъ опытѣ прежнихъ лѣтъ, въ невыгодности сдѣлокъ «на переработку» для производителей песка и несомнѣнной прибыльности ихъ для рафинеровъ. Можно думать, что съ теченіемъ времени, подобнаго рода сдѣлки и совершенно исчезнутъ изъ биржевого оборота и отойдутъ въ область преданій.

Конвенціонныхъ правъ, т. е. свидѣтельствъ на право вывоза русскаго сахара на конвенціонные (міровые) рынки, продано въ отчетномъ періодѣ 971.000 п. на сумму 116.380 р., изъ нихъ 111.000 п. производства 19¹²/₁₃ г., на 32.830 р., и 860.000 п. производства 19¹³/₁₄ г. на 84.000 р.; при этомъ цѣны конвенціонныхъ свидѣтельствъ для первой кампаніи колебались въ предѣлахъ отъ 15 до 38 к., а для второй—отъ 5 к. до 17¹/₂ к. Общее количество конвенціонныхъ правъ, проданныхъ на кievской биржѣ въ періодъ 19¹²/₁₃ г., составило 3.026.476 п. на сумму 1.698.406 р., по цѣнамъ отъ 30 к. до 91 к.

Финляндскихъ правъ (свидѣтельствъ на право вывоза русскаго сахара въ Финляндію) продано въ минувшемъ періодѣ 360.645 п. на сумму 202.585 р., изъ коихъ 124.645 пуд. періода 19¹²/₁₃ г. на 73.555 р. по цѣнамъ 51—73 к. и 236.000 п. періода 19¹³/₁₄ г. на 123.030 р. по цѣнамъ 50¹/₂—56 к. за пуд.

Наконецъ, персидскихъ правъ (переуступки правъ заводовъ на вывозъ русскаго сахара въ Персію) сдѣлано въ 19¹²/₁₃ г. 172.000 п. на 99.085 р., изъ числа которыхъ 94.000 п. производства 19¹²/₁₃ г., на 52.745 р., по цѣнамъ 53—60 к., и 78.000 п. производства 19¹³/₁₄ г. на 46.340 р., по цѣнамъ 58¹/₂—60 к. и Для сравненія приводимъ соотвѣтственные данныя объ оборотахъ и цѣнахъ финляндскихъ и персидскихъ свидѣтельствъ вывоза за предыдущій періодъ. Въ 19¹¹/₁₂ г. на кievской биржѣ было продано финляндскихъ вывозныхъ правъ 530.723 п. на 354.758 р., по цѣнамъ 61—67¹/₂ к. и персидскихъ правъ 534.000 п. на 294.400 р., по расцѣнкамъ отъ 39 к. до 70 к. для наличныхъ и 58—63 к. для будущихъ правъ. Какъ видно, обороты какъ съ финляндскими, такъ и съ персидскими правами въ 19¹²/₁₃ г., сравнительно съ 19¹¹/₁₂ г., значительно сократились, причемъ цѣны финляндскихъ свидѣтельствъ испытали нѣкоторое пониженіе, а цѣны персидскихъ правъ, напротивъ, подверглись небольшому подъему.

Въ конечномъ итогѣ, такимъ образомъ, обороты кievской сахарной биржи за 19¹²/₁₃ г. составили въ общей сложности 28.157.191 пуд. на сумму 90.150.759 р., болѣе, противъ оборотовъ предшествовавшаго періода (23.816.499 п.), на 4.340.692 п. и болѣе по общей цѣнности сдѣлокъ на 30.466.534 р. (90.150.759 р.—59.684.225 р.). Увеличеніе это приходится исключительно на долю оборотовъ съ свободнымъ сахаромъ и обмѣномъ выпуска, такъ какъ по сдѣлкамъ съ прочими сахарными цѣностями получился регрессъ.

Спб. Фруктовая, чайная, винная и рыбная биржа.

28-го февраля 1907 г. состоялось Высочайшее утвержденіе устава с.-петербургской фруктовой, чайной и винной биржи, учрежденной въ цѣляхъ урегулированія громадной отрасли торговли фруктами, чаемъ, виномъ и другими бакалейными товарами.

С.-Петербургъ по торговлѣ фруктами, чаемъ, бакалеей и виномъ занимаетъ первое мѣсто въ государствѣ. Общій годовая оборотъ, по даннымъ желѣзныхъ дорогъ, по которымъ прибываютъ фрукты, чай, вино и разный колоніальный товаръ, достигаетъ 75.000.000 руб. Въ столицѣ насчитывается до 275 торговцевъ фруктами, изъ нихъ 75 оптовыхъ, до 35 крупныхъ и 150 мелкихъ торговцевъ чаемъ и до 450 виноторговцевъ, изъ которыхъ 50 крупныхъ оптовиковъ. Вся эта масса коммерсантовъ до учрежденія биржи была предоставлена своимъ собственнымъ силамъ и способностямъ, каждый долженъ былъ дѣйствовать единолично за свой собственный страхъ и рискъ тамъ, гдѣ должна была выступить цѣлая корпорація.

14-го августа 1907 г. состоялось учредительное собраніе, на которомъ былъ избранъ первый составъ членовъ биржевого комитета, который въ свою очередь избралъ председателемъ И. В. Черепеникова, товарищемъ председателя Ч. Г. Бродовича, казначеемъ С. И. Буштуева и секретаремъ М. Н. Миллера. 16-го августа состоялось освѣщеніе и открытіе самой биржи, а 29-го сентября того же года министромъ торговли и промышленности было утверждено ходатайство биржи объ учрежденіи при ней рыбнаго отдѣла. При биржѣ были организованы коммисіи: техническая, арбитражная, котировальная и экспертная.

Вступивъ нынѣ въ восьмой годъ существованія и нынѣ въ своемъ составѣ до 400 членовъ, с.-петербургская фруктовая, чайная, винная и рыбная биржа продолжаетъ свою дѣятельность въ опредѣлившемся предыдущими годами направленіи. Биржевой комитетъ предпринялъ цѣлый рядъ мѣропріятій, направленныхъ къ улучшенію перевозокъ грузовъ, храненію скоропортящихся продуктовъ, къ выясненію различныхъ нуждъ торговли предметами вѣдѣнія биржи, а также по детальной разработкѣ вопросовъ, находящихся на разсмотрѣніи въ законодательныхъ учрежденіяхъ. Необходимо также отмѣтить участіе биржевого комитета въ работахъ совѣта сѣздовъ представителей биржевой торговли и сельскаго хозяйства, въ общихъ конвенціонныхъ и тарифныхъ сѣздахъ, въ порайонныхъ коми-

тетахъ по регулированію перевозокъ массовыхъ грузовъ на желѣзныхъ дорогахъ, въ комитетѣ по борьбѣ съ фальсификаціей пищевыхъ продуктовъ, въ комитетѣ по холодильному дѣлу и въ рядѣ особыхъ совѣщаній по разнымъ вопросамъ, касающимся торговли. Кроме того биржевому комитету неоднократно приходилось выступать на защиту личныхъ интересовъ торгующихъ: ходатайствовать о пониженіи раскладочнаго сбора съ отдѣльныхъ предпріятій, разбирать возникающія при торговыхъ сношеніяхъ недоразумѣнія между торгующими, содѣйствовать при недоразумѣніяхъ съ полицейскими властями, облегчать сношенія со всеми правительственными учрежденіями, помогать совѣтамъ, направляя ходатайства по правильному и законному пути.

Въ зависимости отъ рода торговли и своего характера всѣ разсмотрѣнные вопросы можно распределить слѣдующимъ образомъ: 1) мѣропріятія по торговлѣ фруктами, 2) по торговлѣ чаемъ, сахаромъ и кофе, 3) по торговлѣ виномъ, 4) по торговлѣ рыбой, 5) по мелочной торговлѣ и 6) мѣропріятія по общимъ вопросамъ торговли.

Въ цѣляхъ удовлетворенія нуждъ фруктовой торговли биржевой комитетъ, помимо обычныхъ засѣданій, созываетъ особые совѣщанія фруктовыхъ торговцевъ. Значительная часть работъ постоянной технической коммисіи также была отведена нуждамъ фруктовой торговли. Выдвинутые этими совѣщаніями вопросы въ значительной степени касались улучшенія перевозки фруктовъ по желѣзнымъ дорогамъ, своевременнаго прибытія поѣздовъ, храненія фруктовъ до продажи и т. п. Частыя недоразумѣнія между садовладѣльцами и коммисіонерами—фруктовыми торговцами—происходящія изъ-за сложности и неурегулированности взаимоотношеній, заставили обратить вниманіе комитета на необходимость установленія точныхъ правилъ биржевой торговли фруктами и выработки нормъ сортировки и упаковки заграничныхъ плодовъ. Тяжелое положеніе торговли фруктами въ разное время не было оставлено комитетомъ безъ вниманія. Кроме того комитету приходилось часто содѣйствовать ознакомленію садовладѣльцевъ съ крупными торговыми фирмами, принимающими для коммисіонной продажи разнаго рода фрукты, съ правилами и обычаями столичнаго рынка, съ наилучшей постановкой торговыхъ сношеній и т. д.

Особенно оживленный характеръ дѣятельности винной

группы биржи придали находящиеся на рассмотрении законодательных учреждений законопроекты и выдвинутые жизнью вопросы виноделия и торговли виномъ, спиртомъ и пивомъ.

Перевозка рыбныхъ грузовъ по желѣзнымъ дорогамъ по прежнему остается въ весьма неудовлетворительномъ состоянн и вызываетъ частыя недоразумѣнн. Въ виду этого биржевой комитетъ вынужденъ былъ принять рядъ мѣропрнятнй, клонившихся къ улучшенню способовъ доставки рыбы, особенно въ живомъ видѣ на дальннхъ разстоянн. Проектъ правилъ перевозки живой рыбы въ специальныхъ вагонахъ по московно-нижегородской жел. дор. былъ разработанъ еще въ 1912 г. По этому проекту, перевозка живой рыбы въ специальныхъ вагонахъ съ особыми ускоренными поѣздами допускается со всѣхъ станцнй, гдѣ имѣется водоснабженн, оборудованное водопроводомъ, при условнн предупрежденн начальннка надлежашей станцн не поздне какъ за трое сутокъ до времени отправленн и при условнн перевозки по-вагонно, партнй безъ счета штукъ, и нагрузки и выгрузки средствами грузохозствъ. При отправкахъ долженъ слѣдовать проводникъ, на обязанности котораго лежатъ наблюденн за снбной въ вагонахъ

воды, подаваемой средствами дороги, измѣренн температуры вентилированн вагона и т. д.; провозъ льда въ вагонахъ допускается въ количествѣ не болѣе 20 пуд. на вагонъ.

Въ дѣлѣ мелочной торговли возбуждены весьма существенные вопросы о надбавкѣ квасоваренными заведенннмн цѣнъ на квасъ и о выделенн булочничковъ въ отдѣльный цехъ. Эти вопросы существенно затрагиваютъ интересы мелочныхъ торговцевъ. Кроме того обсуждались вопросы о мелочномъ разносномъ торгѣ, о состояннн торговли въ мелочныхъ лавкахъ вообще, о выпечкѣ нормального хлѣба.

Комитету удалось удовлетворить свое ходатайство передъ городской управой о сохраненн на 1913 г. прежняго размѣра городского сбора съ трактирныхъ заведеннй, въ виду наблюдаемаго въ столицѣ упадка трактирнаго промысла и необходимости его правильнаго осуществленн и развитн.

Наблюдающееся послѣднее время оживленн торговыхъ дѣлъ въ Росснн вообще дало новый толчекъ къ быстрому развитн дѣятельности биржи, завоевавшей себѣ самое прочное положенн въ заинтересованныхъ торговыхъ кругахъ.

С.-Петербургская яичная, масляная и курятно-дичная биржа.

Необходимость учрежденн яичной и масляной биржи въ С.-Петербургѣ уже давно сознавалась заинтересованными въ этой отрасли торговли лицами. 26-го октября 1905 г., подъ предѣлательствомъ М. М. Федорова, состоялось совѣщанн торговцевъ масломъ и яйцами для обсужденн вопроса объ организацин торговли этими продуктами на биржевыхъ началахъ.

18-го марта 1906 г. Государь Императоръ Высочайше соизволилъ утвердить проектъ устава снб. яичной и масляной биржи, а 18-го марта состоялось учредительное собранн. Первыми членами биржевого комитета были избраны: К. В. Чистяковъ, М. В. Бородавкинъ, А. А. Зайцевъ, В. И. Гильманъ, Н. Д. Ершовъ, П. А. Земсковъ, Д. А. Козловъ, В. К. Колчинъ, С. Я. Куралесовъ и Н. П. Петровъ. Биржа учреждена съ цѣлю облегченн ея посѣтителямъ оборотовъ по торговлѣ яйцами, масломъ и другими молочными продуктами, а также для сближенн сельскихъ хозяевъ съ покупателями, и состоитъ въ вѣдѣнн министерства торговли и промышленности. Управление всѣми дѣлами биржи возлагается на биржевой комитетъ, кроме того при биржѣ состоятъ арбитражная и котировальная коммиссн и коммиссн экспертовъ.

Начавъ съ малаго, снб. яичная, масляная и курятно-дичная биржа, вступивъ нынѣ въ 9-ый годъ своего существованн и переживъ цѣлый рядъ тяжелыхъ моментовъ, въ настоящее время настолько широко и солидно развила свою дѣятельность, что прогрессивное ея развитн въ будущемъ является вполне гарантированнымъ, тѣмъ болѣе что припесенная ею подлза дѣлу нашей торговли яйцами и масломъ на внутреннихъ и иностранныхъ рынкахъ несомнѣнна.

27-го марта 1911 г. при биржѣ была учреждена испытательная лабораторн по молочному хозяйству, успешно работающая теперь уже четвертый годъ подъ руководствомъ старшаго спецнalista департамента земледѣлн С. В. Парашука. Дѣятельность лабораторн выразилась въ изслѣдованн молочныхъ продуктовъ, доставляемыхъ для цѣлей контроля или выясненн ихъ недостатковъ, а также ряда научныхъ работъ, направленныхъ на разрѣшенн наиболее важныхъ вопросовъ, касающихся состава молочныхъ продуктовъ и методики ихъ изслѣдованн. Дѣятельность лабораторн получила также широкое развитн въ отношенн консультаций по вопросамъ гигиеническаго и техническаго характера въ дѣлѣ полученн молока и производствъ молочныхъ продуктовъ, а также по вопросамъ транспорта и хранения. Наконецъ, лабораторн пришлось много поработать по вопросамъ установленн контроля за молочными продуктами въ Петербургѣ и въ заключенн организовать лабораторный контроль за ввозимыми молочными продуктами и

Познмо молока, сливокъ, сметаны и масла въ лабораторн по ступали для изслѣдованн: сыры, сухое молоко, амиловый спиртъ, смѣжная закваска, горчичное и прованское масла, рапсовый жмыхъ, сахарная пудра, зеленый горошекъ, ржаной хлѣбъ и т. д.

Серьезное вниманн послѣднее время биржа обратила на домашнюю птицу и продукты птицеводства. Птицеводство играетъ у насъ роль подсобнаго промысла, тѣмъ не менѣ продукты птицеводства занимаютъ выдающееся мѣсто во внутренней и внѣшней торговлѣ; такъ въ 1911 г. вывезено этихъ продуктовъ почти на 100.000.000 руб. Группируя цифры нашего вывоза по главнѣйшимъ странамъ, получимъ для 1911 г. слѣдующн даннны (въ тысячахъ рублей):

ТОВАРЫ:	Англия.	Германн.	Австрн.	Другнн страны.	Общнй вывозъ.
Яйца	30.643	23.766	15.870	10.481	80.760
Яичные желтки и бѣлки	27	0,3	0,2	6,5	34
Птица домашн. бѣлая	3.522	1.919	422	557	6.420
Гуси живые	—	5.755	248	1	6.007
Птица домашн. живая	1	1.432	189	25	1.644
Пухъ	9	173	160	32	374
Перо	21	672	744	50	1.487
	34.223	33.717,3	17.633,2	11.152,5	96.726

Эти внушительныя цифры доказываютъ, какъ серьезно надо отнестись къ столь крупной отрасли нашей вывозной торговли. Поэтому надо признать совершенно справедливымъ указанн С.-Петербургской яичной, масляной и курятно-дичной биржи на громадное экономическое значенн для Росснн птицеводнаго промысла и на тѣ широкн перспективы, которыя открываются этой отрасли хозяйства при наличности у насъ благоприятныхъ условнй для птицеводства и громадной емкости иностранныхъ рынковъ.

Остается пожелать, чтобы биржевой комитетъ съ особой настойчивостью взялся за проведенн въ жизнь широкихъ и планомерныхъ мѣропрнятнй, направленныхъ къ подъему этой отрасли животноводства, могущей дать странѣ сотни миллноновъ рублей.

А.

С.-Петербургская скотопродовольственная и мясная биржа.

Государь Императоръ Высочайше соизволилъ утвердить уставъ сб. скотопродовольственной и мясной биржи 24 апрѣля 1904 г., такимъ образомъ въ текущемъ году исполнилось 10-лѣтне существованіе биржи. Съ того времени было положено начало новой общественной организаціи, призванной стоять на стражѣ потребностей, нуждъ и интересовъ отечественной скотопродовольственной и мясной торговли, упорядочить торгъ однимъ изъ главныхъ предметовъ потребления, выработать и собрать существующіе въ этой отрасли торговли обычай и правила, облегчить всѣмъ посетителямъ биржи возможность правильнаго и добросовѣстнаго веденія дѣлъ, установить нормальныя отношенія между мясоторговцами, съ одной стороны, и сельскими хозяевами и потребителями—съ другою.

Биржевой комитетъ съ самаго начала своего существованія чутко прислушивался къ тому, что биржа должна быть общественной организаціей, преслѣдующею не одиѣ только чисто корпоративныя цѣли, но стоящею выше своихъ личныхъ интересовъ, когда этого требуютъ польза столичнаго населенія. И эта мысль все время проводилась на практикѣ.

Первый составъ биржевого комитета, избранный въ 1904 г., представлялся такъ: председатель—Н. А. Пузыревъ, товарищъ председателя—Л. В. Щукинъ, казначей—А. Н. Потаповъ, члены—И. И. Бичковъ, В. Г. Герасимовъ, В. Е. Евстифьевъ, А. К. Корниловъ, А. А. Любимовъ, А. З. Меркель, В. С. Милановъ, Д. Л. Парфеновъ, Ф. М. Почкинъ, А. П. Сидоровъ, М. И. Смирновъ, А. В. Соляковъ, В. Г. Сорокинъ, членъ комитета отъ городского общественаго управленія—А. Н. Бузъ въ.

Изъ сложной дѣятельности биржевого комитета за 10-лѣтній періодъ его существованія остановимся только на наиболѣе важныхъ моментахъ, свидѣтельствующихъ, что установленіе крѣпкой биржевой организаціи сослужило большую пользу отечественной скотопродовольственной и мясной торговлѣ.

На первыхъ же порахъ существованія пришлось столкнуться съ вопросомъ выясненія взаимоотношеній интересовъ биржевого общества и городского самоуправленія; этотъ вопросъ удалось разрѣшить въ обоюдныхъ интересахъ. Много усилій было приложено въ дѣлѣ улучшенія матеріальнаго положенія работающихъ на городскихъ бойняхъ бойцовъ, а также въ улаженіи недоразумѣній, возникшихъ на почвѣ железнодорожной и почтово-телеграфной забастовокъ, а также и въ принятіи мѣръ противъ хищенія мяса на бойняхъ. Въ 1904 г. комитетъ принималъ участіе въ работахъ по принятію соответственныхъ мѣръ къ упорядоченію мясной торговли въ столицѣ и къ удешевленію цѣны на мясо. Одной изъ заботъ биржевого комитета была правильная постановка изданія товарныхъ бюллетеней и своевременная доставка ихъ членамъ биржи. Обращено было серьезное вниманіе на правильную постановку обслуживанія членовъ биржи краткосрочнымъ банковымъ кредитомъ. Вопросъ объ обезпеченіи столицы мясомъ не разъ возникалъ за время существованія биржи. Еще въ среднѣ 1906 г. явилась опасность, что постепенное сокращеніе подвоза быковъ угрожаетъ столицѣ рѣзкимъ повышеніемъ цѣны на мясо; въ городской управѣ созывались совѣщанія для выясненія мѣръ къ обезпеченію столицы мясомъ. На ряду съ организаціей запасовъ убойнаго скота было признано необходимымъ, какъ одно изъ мѣропріятій по сохраненію запаса мяса для столицы, устройство обширныхъ холодильниковъ. Консультантомъ биржи былъ поднятъ вопросъ о правѣ вывоза и ввоза скота изъ Петербурга въ другіе города. Дѣло въ томъ, что повсюду въ Россіи владѣлецъ пользуется правомъ свободнаго передвиженія по желѣзнымъ дорогамъ принадлежащаго ему скота. Исключеніе составляетъ только Петербургъ, гдѣ по какимъ то особымъ санитарнымъ соображеніямъ вывозъ скота, повапшаго на площадку съ желѣзныя

дороги сначала—безъ надлежащаго карантинна, а съ 1907 г. и совершенно былъ отмененъ. Это суровое правило, несмотря на неоднократныя ходатайства комитета, остается до сихъ поръ въ силѣ. Дѣятельное участіе было принято комитетомъ въ комиссіи по переустройству городскихъ боенъ.

Изъ отдѣльныхъ болѣе или менѣе важныхъ ходатайствъ комитета обращаютъ на себя вниманіе слѣдующія, при выработкѣ правилъ о надзорѣ за привознымъ мясомъ не допустить предполагавшейся сборъ за производство осмотра, который сильно отразился бы на продажной цѣнѣ мяса; исходатайствовано объ открытіи вновь устроенныхъ теплыхъ базовъ, гдѣ привозный скотъ не страдаетъ отъ холода; приняты необходимыя мѣры предосторожности при съемкѣ бойцами кожъ съ убитыхъ животныхъ; перенесенъ торгъ русскимъ скотомъ на общую площадку; отменено распоряженіе о воспрещеніи продажи варенаго студня и термометрированіе скота во время торга на площадкѣ; допущена перевозка мяса по нѣкоторымъ улицамъ города, по которымъ раньше это не допускалось; увеличена норма бесплатной погрузки сѣна въ вагоны со скотомъ съ 20 пуд. до 30 пуд.; измененъ порядокъ изслѣдованія привознаго и рыночнаго мяса; сдѣлано распоряженіе о невыгрузкѣ мясныхъ продуктовъ въ ненастную погоду и т. д. Серьезную дѣятельность проявилъ комитетъ въ вопросѣ о постигшемъ въ 1908 г. сибирскую скотопродовольственную чумѣ рогаго скота. Привѣтствуя починъ правительства въ предоставленіи на обслуживаніе биржевыхъ комитетовъ проектовъ, долженствующихъ пройти въ законодательномъ порядкѣ, биржевой комитетъ, заинтересованный въ правильномъ разрѣшеніи ихъ, съ точки зрѣнія торговой, представлялъ свои посылныя замѣчанія и соображенія. Въ 1906 г. была устроена первая выставка мясного откормленнаго скота и продуктовъ убоя и въ 1914 г. вторая всероссійская выставка мясныхъ животныхъ и ихъ продуктовъ. Въ 1909 г. былъ созванъ съѣздъ скотопродовольственниковъ и сельскихъ хозяевъ; въ концѣ 1912 г. обсуждался вопросъ о вывозѣ въ Германію русскаго скота и мяса. Много пользы принесли труды железнодорожнаго и тарифнаго отдѣла биржи. Учрежденный при биржѣ арбитражный судъ явился необходимымъ и вполне жизненнымъ органомъ. За время существованія арбитражной комиссіи ею было рассмотрѣно въ 1904 г. на 15.791 р. 41 коп. 29 дѣлъ, въ 1905 г. на 27.605 р. 1 коп. 74 дѣла, въ 1906 г. было 110 дѣлъ на 57.817 руб. 25 коп., въ 1907 г.—95 дѣлъ на 70.919 руб. 26 коп., въ 1908 г. тоже 95 дѣлъ на 52.664 руб. 96 коп., въ 1909 г.—52 дѣла на сумму 16.011 руб. 33 коп., въ 1910 г.—45 дѣлъ на 10.402 р. 33 к., въ 1911 г. на 24.511 руб. 95 к. 57 дѣлъ, въ 1912 г. было 59 дѣлъ на 29.373 руб. 95 к. и въ 1913 г. всего 61 дѣло на сумму 17.380 р. 54 коп. Такимъ образомъ за 10 лѣтъ было рассмотрѣно 674 дѣла на 322.474 руб. 99 коп.

По ходатайству биржевого комитета удостоены Высочайшихъ наградъ: званіемъ коммерціи совѣтника М. И. Смирновъ, Н. А. Пузыревъ и Д. Л. Парфеновъ; званіемъ потомственнаго почетнаго гражданина—Ф. М. Почкинъ, А. Н. Потаповъ и О. М. Шмидтъ; званіемъ личнаго почетнаго гражданина В. П. Рудневъ и А. Т. Баранову пожалована золотая медаль на Андреевской лентѣ.

Составъ биржевого комитета на 24 апрѣля 1914 г. представляется въ слѣдующемъ видѣ: председателемъ беззмѣнно остается Николай Александровичъ Пузыревъ, товарищъ председателя—Алексѣй Николаевичъ Потаповъ, казначей—Иванъ Александровичъ Корневъ, члены комитета—А. А. Барановъ, А. Е. Ильинъ, И. И. Кузнецовъ, А. А. Любимовъ, К. Г. Мнищевичъ, П. М. Пановъ, Ф. Л. Парфеновъ, В. П. Рудневъ, Н. Н. Савинъ, А. П. Сидоровъ, М. И. Смирновъ, В. Г. Сорокинъ и баронъ В. Ф. Штапельбергъ.

ХРОНИКА.

Законопроектъ о пищевыхъ продуктахъ.

Совѣтъ министровъ одобрилъ для внесенія въ Государственную Думу представленный министромъ внутреннихъ дѣлъ законопроектъ объ обезпеченіи населенія доброкачественными пищевыми и вкусовыми продуктами и питьями.

Законопроектомъ воспрещается, какъ изготовленіе, такъ и храненіе для продажи, а равно самая продажа и раздача, хотя бы и безмездная, вкусовыхъ продуктовъ и напитковъ: а) вредныхъ для здоровья, б) въ ѣшіе признаки или составъ коихъ измѣненъ для уподобленія ихъ другимъ продуктамъ или напиткамъ, по свойствамъ и составу отъ нихъ отличнымъ, в) не соответствующихъ ихъ торговому обозначенію по происхожденію или по составу, или по свойствамъ, или по питательной цѣнности, г) находящихся въ испортившемся видѣ, и д) выдѣланныхъ изъ веществъ, полученныхъ отъ животныхъ, больныхъ заразными болѣзнями, или растений и плодовъ, идущихъ въ пищу и зараженныхъ болѣзнями, могущими причинить вредъ здоровью. Равнымъ образомъ, воспрещается изготовленіе для продажи и продажа посуды и предметовъ укупорки, предназначенныхъ для изготовленія или храненія пищевыхъ или вкусовыхъ продуктовъ или напитковъ, въ непосредственномъ съ ними соприкосновеніи и способныхъ сообщать послѣднимъ вредныя для здоровья вещества, а равно и продажа продуктовъ и напитковъ въ такой посудѣ или укупоркѣ. Министру внутреннихъ дѣлъ, по соглашенію съ заинтересованными вѣдомствами, предоставляется: 1) воспрещать нѣкоторые способы изготовленія, добыванія, храненія и укупорки пищевыхъ и вкусовыхъ продуктовъ и напитковъ; 2) объявлять списокъ дозволенныхъ искусственныхъ вкусовыхъ средствъ, консервирующихъ и красящихъ веществъ и эссенцій, а равно списокъ воспрещенныхъ для изготовленія посуды и предметовъ укупорки матеріаловъ и красокъ, и 3) устанавливать: а) понятіе о нормальныхъ продуктахъ и нормы ихъ состава, а въ подлежащихъ случаяхъ, и приемы ихъ изготовленія, б) основныя правила надзора за изготовленіемъ, храненіемъ и продажей сурогатовъ, замѣняющихъ собою естественныя пищевые и вкусовые продукты и напитки, и в) ограниченіе правъ пользованія нѣкоторыми общепринятыми торговыми обозначеніями пищевыхъ и вкусовыхъ продуктовъ и напитковъ. Наряду съ симъ, земскія и городскія общественныя учрежденія облакаются правомъ составлять, въ установленномъ порядкѣ, обязательныя постановленія въ развитіе приведенныхъ общихъ требованій закона и правилъ, устанавливаемыхъ министромъ внутреннихъ дѣлъ.

Правила законопроекта не касаются торговли хлѣбомъ.

Общій надзоръ за изготовленіемъ и торговлею продуктами и напитками возлагается на мѣстныя врачебныя управленія или соответствующія имъ учрежденія, а также на уѣздныхъ и городскихъ врачей; непосредственный же надзоръ ввѣряется городскимъ и земскимъ общественнымъ управленіямъ или замѣняющимъ ихъ управленіямъ.

Для обезпеченія проведенія мѣропріятій на практикѣ, въ уголовныя законы вводится рядъ новыхъ статей, опредѣляющихъ различныя карательныя мѣры, въ видѣ ареста и тюремнаго заключенія до 1 года и денежныхъ взысканій до 300 рублей за нарушеніе требованій проекта, касающихся условій производства торговли пищевыми

продуктами и напитками, причемъ присуждаемыя штрафныя суммы обращаются въ пользу подлежащихъ городскихъ и земскихъ учреждений.

Симферопольская фруктовая и винная биржа.

По инициативѣ извѣстнаго крымскаго садовладѣльца А. И. Пастакъ, въ Симферополѣ организуется фруктовая и винная биржа, въ дѣлѣ учрежденія которой принимаетъ живѣйшее участіе слѣд. фруктовая, чайная, винная и рыбная биржа. Въ цѣляхъ содѣйствія выясненію нуждъ русскаго плодоводства и винодѣлія въ Крыму и для проведенія въ жизнь многихъ мѣропріятій, могущихъ послужить къ развитію и улучшенію этихъ отраслей сельскаго хозяйства, учрежденіе въ Симферополѣ фруктовой и винной биржи является своевременнымъ и настоятельно необходимымъ. Кромѣ того, по предложенію Н. И. Голенищева-Кутузова предположено устройство складочныхъ холодильныхъ помѣщеній для храненія фруктовъ около станціи Симферополь Южныхъ жел. дор., съ удобнымъ подъѣздомъ путемъ. Эти склады несомнѣнно окажутъ серьезныя услуги развитію фруктовой торговли въ Крыму.

Новости фруктоваго рынка.

На столичныхъ фруктовыхъ рынкахъ появился въ послѣднее время новый товаръ—кавказскіе апельсинны и мандарины. Къ культурѣ этихъ фруктовъ на Кавказѣ было приступлено нѣсколько лѣтъ тому назадъ; полученные результаты слѣдуетъ признать удавшимися. Лучшимъ мѣстомъ культуры апельсиновъ является Афонъ, а для мандариновъ—окрестности Батума, гдѣ уже возникло нѣсколько промышленныхъ фруктовыхъ хозяйствъ. Для болѣе крупнаго развитія этой отрасли отечественнаго плодоводства необходимо, конечно, увеличеніе числа промышленныхъ садоводствъ, организованныхъ опытнымъ садоводами, и самая тщательная сортировка и упаковка фруктовъ, согласно требованіямъ рынка. Сбытъ кавказскихъ апельсиновъ на столичныхъ рынкахъ еще не очень значителенъ, но качество ихъ вполне удовлетворительно, а потому спросъ на нихъ продолжаетъ расти. Что же касается мандариновъ, то они и теперь уже являются вполне подходящимъ товаромъ и при высокомъ качествѣ расцѣпываются на рынкахъ отъ 5 руб. до 6 руб. 50 коп. за ящикъ въ 100 штукъ. Въ торговыхъ кругахъ эти кавказскіе фрукты имѣютъ хорошей спросъ, не только какъ новинка, но и какъ вообще высокосортный товаръ.

Торговля казеннымъ виномъ.

Группою владѣльцевъ ренсковыхъ погребовъ въ С.-Петербургѣ была возбуждена вопросъ объ измѣненіи условій торговли казеннымъ виномъ. По этому поводу И. В. Черепениковъ, Я. В. Малафѣевъ и Г. М. Ятковъ посетили товарища министра финансовъ І. І. Новицкаго, которому и доложили о ходатайствѣ погребщиковъ. О допущеніи производства торговли казеннымъ виномъ въ винныхъ погребахъ безъ комиссіоннаго вознагражденія, но съ надбавкою противъ казенной цѣны въ 1 коп. на полбутылки и 2 коп. на бутылку, І. І. Новицкій заявилъ, что такая мѣра потребуетъ проведенія дѣла черезъ законодательныя учрежденія, а потому является вопросомъ неблизкаго будущаго. Въ ходатайствѣ объ увеличеніи въ нѣкоторыхъ районахъ Петербурга числа ренсковыхъ погребовъ съ правомъ продажи казеннаго вина за комиссіонное вознагражденіе было вообще отказано. Что же касается предоставленія ренсковымъ погребамъ права держать, къ тѣмъ въ ограниченномъ количествѣ, казенное вино безъ комиссіоннаго вознагражденія для отпуска потребителямъ при покупкѣ другихъ продуктовъ, то товарищъ министра нашелъ такое предложеніе приемлемымъ и обѣщавъ свое содѣйствіе для проведенія его въ жизнь. Въ виду столь малоудовлетворительнаго отвѣта заинтересованныя погребщики постановили продолжать работу по полученію права продажи казеннаго вина въ всѣхъ ренсковыхъ погребахъ безъ комиссіоннаго вознагражденія, но съ надбавкою, а для разработкы ходатайства о законодательномъ измѣненіи статей устава объ акцизныхъ сборахъ, въ смыслѣ установленія двухъ цѣвъ—для торговли въ казенныхъ лавкахъ и въ ренсковыхъ погребахъ—образована особая комиссія въ составѣ: Я. В. Малафѣевъ, Г. М. Ятковъ, Я. А. Макаровъ, И. Н. Володинъ, И. П. Ушаковъ, Г. А. Рѣзцовъ, и г. Леоновъ.

Торговля казеннымъ спиртомъ и виномъ.

Признавая необходимымъ уменьшить размѣръ уплачиваемаго нынѣ вознагражденія за продажу изъ частныхъ заведеній казеннаго спирта и вина въ соответствии съ действительными расходами содержателей означенныхъ заведеній по доставкѣ изъ казенныхъ винныхъ складовъ къ мѣсту продажи,—министръ финансовъ установилъ съ 1 июля 1914 г. для всѣхъ мѣстностей внѣ городскихъ поселеній указанное вознагражденіе въ размѣрѣ 10 коп. съ ведра емкости проданнаго спирта и вина, если заведенія, продающія питье, находятся въ разстояніи 6 верстъ отъ казеннаго склада, съ прибавленіемъ за каждыя послѣдующія 25 верстъ по 5 коп. на ведро, считая часть 25-верстнаго пояса за цѣлый. Вознагражденіе это въ размѣрѣ 10 коп. съ ведра проданнаго спирта и вина назначается, независимо отъ разстоянія заведеній отъ винныхъ складовъ, во всѣхъ городахъ, считая: С.-Петербургъ, Москву, Кіевъ, Харьковъ, Одессу, Варшаву и т. д.

Артель приказчиковъ.

Въ февралѣ 1914 года въ Петербургѣ состоялось открытіе первой въ Россіи биржевой артели торговыхъ служащихъ при обществѣ приказчиковъ. Въ члены-учредители въ настоящее время вступило 54 человека.

Собачье мясо.

Въ Германіи съ каждымъ годомъ уменьшается потребление мяса мѣстнаго розятаго скота. Причиной этого, конечно, являются слишкомъ высокія цѣны на мясо, дѣлающія его совершенно недоступнымъ для малоросточнаго класса населенія. За то растетъ потребление собачьяго мяса, о которомъ у насъ въ Россіи не имѣютъ и понятія. Въ Имперскомъ указателѣ* находимъ любопытную таблицу убоя собакъ на мясо. Въ 1910 г. въ Германіи было употреблено въ пищу 5.922 собаки, а въ 1913 году уже 7.356 собакъ. Наибольшее количество собакъ употребляется въ Саксоніи — 3.854 собакъ. Русскіе мясоторговцы должны учесть растущій недостатокъ мяса въ Германіи и организовать правильный вывозъ на тамошніе рынки по возможности дешевыхъ сортовъ мяса, т. е. не черкаскаго, а мѣстнаго прибалтійскаго и привислинскаго.

О торговлѣ мацою.

Министерствомъ финансовъ по соглашенію съ государственнымъ контролемъ, министерствомъ торговли и промышленности и министерствомъ внутреннихъ дѣлъ признано возможнымъ разрѣшить торговымъ заведеніямъ по продажѣ исключительно мацы, производящимъ свои операціи не свыше 6 мѣсяцевъ въ году, выбирать полугодовыя промысловыя свидѣтельства въ первой половинѣ года.

Б. Л. Еллинекъ.

Бруно Леопольдовичъ Еллинекъ состоитъ въ С.-Петербургѣ представителемъ самой крупной англійской фирмы по продажѣ ямайскихъ бананъ, которые за послѣдніе годы получили въ Россіи весьма широкое распространеніе. Въ Петербургѣ оптовый складъ бананъ открытъ въ 1910 г., послѣ чего дѣло быстро развилось

Питательныя свойства банана давно извѣстны въ Америкѣ, въ Европѣ же и особенно у насъ въ Россіи на эти нѣжные, ароматные вкусные, и питательные фрукты обращено серьезное вниманіе очень недавно. Между прочимъ сравнительныя изслѣдованія разныхъ фруктовъ показали:



и въ слѣдующемъ же году пришлось открыть отдѣленіе склада въ Москвѣ и Ригѣ.

Насколько широко поставлено дѣло культуры бананъ и торговли ими, можно судить уже по тому, что только одна фирма, представителемъ которой состоитъ Б. Л. Еллинекъ, работаетъ съ основнымъ капиталомъ въ 100.000.000 руб.; собственныя плантаціи банановъ занимаютъ около 800.000 гектаровъ и кромѣ того обширныя земли арендуются въ центральной Америкѣ и на Вестъ-индскихъ островахъ; для транспортированія бананъ имѣется около 25.000 лошадей, быковъ и муловъ и до 100 пароходовъ; имѣются также собственныя желѣзныя дороги и трамваи. Доставка бананъ въ Европу производится на быстроходныхъ пароходахъ съ рефрижираторами. Въ Петербургѣ бананы доставляются развѣ въ недѣлю на пароходахъ, совершающихъ рейсы на Гулль.

	Вода.	Бѣлокъ.	Жиръ.	Крахмальн. сахаръ.	Зола.
Апельсины . . .	84,5	0,4	0,5	14,2	0,4
Яблоки	84,0	1,0	0,2	14,3	0,5
Бананы	66,8	4,9	0,9	25,5	1,9

Правильная организація доставки бананъ въ Россію и самая широкая популяризація ихъ принадлежатъ всецѣло Б. Л. Еллинекъ, который въ ближайшемъ будущемъ предполагаетъ открыть еще нѣсколько оптовыхъ складовъ бананъ для болѣе быстрой доставки ихъ потребителямъ.

Центральный складъ бананъ Б. Л. Еллинекъ находится: С.-Петербургъ, Екатерининскій каналъ д. 34. Тел. 458-13 и 134-41.



И. А. Колосовъ.

Иванъ Алексѣевичъ Колосовъ состоитъ владѣльцемъ зеленой и курятной торговли въ С.-Петербургѣ.

Родился онъ въ 1875 г. въ Ярославской губ. Съ 1886 г. онъ сталъ работать въ торговомъ предпріятіи своего отца Алексѣя Григорьевича Колосова, основавшаго фирму въ 1865 г. Въ 1905 г. предпріятіе перешло въ собственность къ И. А. Колосову, который значительно развилъ дѣло и умножилъ его обороты.

Адресъ: Спб. Ямской рынокъ, № 8.



А. И. Колосовъ.

И. П. Крутовъ.



Пот. Почет. Гражд. Иванъ Павловичъ Крутовъ родился въ 1876 г. въ Вологодской губ.

Сначала онъ состоялъ сотрудникомъ извѣстной фирмы «Бр. Крутовы», основанной въ 1891 году, гдѣ изучилъ прекрасно постановку дѣла рыбной торговли.

Въ 1907 году онъ открылъ самостоятельно оптово-розничную рыбную торговлю и умѣло повелъ дѣло, благодаря чему его торговое предпріятіе быстро развилось.

Въ настоящее время И. П. Крутовъ владѣетъ въ С.-Петербургѣ двумя солидными рыбными магазинами, дѣлающими отличные обороты. Магазины находятся: 1) Сѣнная, Рыбный корпусъ, Лит. Б, № 1—2, тел. 570—46. 2) Зимою—въ Новомъ рынокѣ. Забалканскій пр. 10—12.

П. П. Павловъ.

Петръ Павловичъ Павловъ, владѣлецъ оптовой рыбной торговли и комисіонеръ по рыбному дѣлу, родился въ 1878 г. въ Псковской губерніи.

Основалъ свою торговлю онъ въ 1905 г. Съ теченіемъ времени торговля расширилась и нынѣ достигла значительныхъ оборотовъ, подъ непосредственнымъ руководствомъ главы и основателя фирмы.

Адресъ: Спб., Забалканскій пр. 10—12. Тел. 535-86.



В. Е. Романовъ.

Василій Ефимовичъ Романовъ, владѣлецъ оптовой и розничной торговли, родился въ 1872 г. въ Московской губ.

Съ 10-лѣтняго возраста онъ находился при торговомъ дѣлѣ Романова, основавшаго фирму въ 1855 г.

Съ 1900 г., въ качествѣ преемника, В. Е. Романовъ сталъ во главѣ фирмы, которая обязана ему значительными улучшениями и развитіемъ торговыхъ оборотовъ.

Въ 1904 г. В. Е. Романовъ избранъ старостою Ямского рынка. Онъ состоитъ попечителемъ при сельской школѣ и имѣетъ недвижимость по Предтеченск. ул., 51. Фирма помѣщается: С.П.Б. Ямской рынокъ № 17—18.



И. Я. Язиковъ.

Иванъ Яковлевичъ Язиковъ является главою Торговаго Дома «И. Я. Язиковъ съ Сыновьями» въ С.-Петербургѣ.

Фирма основана въ 1860 г. для торговли рыбой и рыбными товарами.

Контора и главная торговля находятся въ Сѣнномъ рынкѣ, рыбный рядъ, лит. Б, №№ 49—50 тел. 17—07; рыбный складъ—Забалканскій пр. д. 10—12, лавка № 1, тел. 418—17; розничная торговля: Невскій пр. д. 77, Невскій пр. д. 79, Клинскій пр. д. 28—42 и въ Старо-Александровскомъ рынкѣ по Полтавской ул. д. 15—16; ледники и склады семги находятся въ гор. Архангельскѣ; главное производство сѣвер.-двинской семги и другихъ рыбныхъ товаровъ — въ Москвѣ.



В. А. Бабиловъ.

Василій Алексѣевичъ Бабиловъ состоитъ владѣльцемъ оптовой и розничной рыбной торговли въ СПБ., основанной въ 1870 г. отцомъ его А. И. Бабиловымъ.

Нынѣшній владѣлецъ предпріятія вступилъ въ дѣло въ 1885 г. и былъ въ продолженіе многихъ лѣтъ самымъ дѣятельнымъ помощникомъ своего отца. Съ 1912 г. В. А. Бабиловъ является полнымъ хозяиномъ своего дѣла.

Адресъ: СПБ. Сѣнная пл. корп. Лит. Б, №№ 23—24—25—30. Тел. 435—67.



Г. Я. Скачковъ.

Григорій Яковлевичъ Скачковъ родился въ 1852 г. въ Рыбинскомъ уѣздѣ Ярославской губ. Въ 1896 году онъ основалъ собственную фирму для оптовой торговли рыбными, яичными и фруктовыми товарами. Его сынъ Василій Григорьевичъ занимается въ отцовской торговлѣ съ ея основанія и много способствуетъ процвѣтанію дѣла.

Въ торговомъ мирѣ фирма Г. Я. Скачкова пользуется солидной репутацией.

Адресъ: СПБ. Горсткаина ул. Рыбный дворъ. № 26.



В. Г. Скачковъ.

А. Г. Роговъ.

Андрей Гавриловичъ Роговъ въ настоящее время состоитъ владѣльцемъ двухъ крупныхъ оптово-розничныхъ рыбныхъ торговыхъ предпріятій, ведущихъ дѣло главнымъ образомъ на комиссіонныхъ началахъ.

Основаніе фирмъ положено еще въ 1864 г. отцомъ нынѣшняго владѣльца, послѣ смерти котораго въ 1892 г. его сыновья нѣкоторое время торговали подъ фирмою «М. Г. Роговъ съ братьями», но въ 1907 г., послѣ раздѣла братьевъ Роговыхъ, Андрей Гавриловичъ открылъ собственное дѣло и рядомъ удачныхъ комиссіонныхъ операцій создалъ своей молодой фирмѣ солидное положеніе въ торговомъ мирѣ. Обороты торговыхъ предпріятій А. Г. Рогова растутъ съ каждымъ годомъ, что объясняется энергіей и коммерческими способностями ихъ владѣльца.

Адресъ: СПБ. Сѣнный рынокъ, внутри, лит. Б. №№ 8, 9 и 18 и тамъ же лит. Б. № 35.—Тел. 446—08.



К. В. Махровъ.

Константинъ Васильевичъ Махровъ принадлежитъ къ числу многихъ старинныхъ столичныхъ зеленщиковъ.

Родился онъ въ 1845 г. въ деревнѣ большое Хвастово, Ярославской губ. Въ Петербургѣ онъ изучилъ торговое дѣло и въ 1896 г. совместно съ компаньономъ основалъ свою фирму для торговли зеленью. Зарекомендовавъ свое предпріятіе съ самой лучшей стороны, онъ быстро развилъ дѣло.

Съ 1906 г. онъ ведетъ торговлю самостоятельно.

Обороты его торговли, находящейся въ Сѣнномъ рынкѣ, корп. лит. Г. 1-2. Тел. 53-53, продолжаютъ съ каждымъ годомъ увеличиваться.



Д. Н. Стариковъ.

Дмитрій Николаевичъ Стариковъ, владѣлецъ оптовой и розничной картофельной торговли, а дѣломъ—торговли травами для соленья огурцовъ, родился въ 1884 г. во Владимирской губ.

Фирма основана въ 1886 г. отцомъ нынѣшняго владѣльца—Николаемъ Денисовичемъ Стариковымъ.

Въ настоящее время фирма дѣлаетъ солидные обороты.

Адресъ: С.П.Б. Фонтанка, 97. Тел. 571-70.

Д. М. Мочаловъ.

Дмитрій Михайловичъ Мочаловъ, владѣлецъ оптовой зеленой торговли въ С.-Петербургѣ, родился въ 1886 году въ Ярославской губ. Образование получилъ домашнее. Мальчикомъ онъ пріѣхалъ въ Петербургъ и ознакомился съ торговымъ дѣломъ; вскорѣ послѣ чего началъ самостоятельную торговлю въ развозъ по городу, на лошади.

Въ 1911 году онъ открылъ свою собственную зеленую торговлю, обороты которой быстро увеличиваются.

Адресъ: С.-Петербургъ, Горсткаина ул., д. 2. Тел. 654-91.



Н. С. Туморинъ.

Николай Сергѣевичъ Туморинъ, владѣлецъ оптовой зеленой торговли въ С.П.Б., уроженецъ Ярославской губ., родился въ 1873 году.

Первоначально онъ служилъ у своего отца, Сергѣя Ивановича, основавшаго фирму въ 1882 г.

Въ лицѣ Н. С. Туморина фирма нашла достойнаго преемника, который ведетъ дѣло съ успѣхомъ, все болѣе увеличивая обороты. Унаследовавъ коммерческія способности отца, Н. С. Туморинъ является опытнымъ коммерсантомъ.

Адресъ: С.П.Б., Сѣнная пл., 4. Тел. 577-77.

„Братья Крутовы“.



В. П. Крутовъ.

Торговый домъ товарищества «Братья Крутовы» съ 1910 г. продолжаетъ торговля дѣла фирмы, основанной еще въ 1891 г. Василиемъ Павловичемъ Крутовымъ. Въ настоящее время для оптовой и розничной торговли рыбными товарами Товарищество „Бр. Крутовы“ владѣетъ тремя торговыми заведениями въ Петербургѣ и отдѣлениями въ Москвѣ и Архангельскѣ.

Учредитель фирмы, пот. поч. гражд. В. П. Крутовъ, съ 1901 года состоитъ старостою Суворовской - Кончанской Императорской Николаевской военной академіи церкви, а также участвуетъ во многихъ благотворительныхъ обществахъ. Совладѣльцами фирмы состоятъ пот. поч. гражд. Алексѣй Павловичъ Крутовъ и потом. поч. гражд. Дмитрій Павловичъ Крутовъ.



С. П. Крутовъ.

Адресъ: С.П.Б.—1) Сѣнная, Рыбный корп. № 44—45. Тел. 22-14, 2) Забалканскій пр. д. № 10—12 въ Новомъ-Рынкѣ—контора и торговля, телеф. 500-78. 3) Финляндскій пр. №5, телеф. 525-04.

Отдѣления: Москва — Срѣтенка, д. Бѣляева № 19, тел. 52-90. Архангельскъ, Соборная ул., соб. домъ № 107 (ледники).



А. П. Крутовъ.

Братья Голубевы.



Н. А. Голубевъ.



А. П. Голубевъ.



М. А. Голубевъ.

Александръ Павловичъ Голубевъ состоитъ владѣльцемъ оптовой и розничной зеленой торговли въ С.-Петербургѣ. Родился онъ въ 1851 г. въ Ярославской губ.

Собственное торговое предпріятіе онъ основалъ въ 1907 году, а до того времени служилъ у М. П. Петрова. Въ настоящее время помощниками А. П. Голубева являются его сыновья Николай и Михаилъ Александровичи. Торговля находится: С.П.Б. Сѣнная, 6—2.

А. И. Хватовъ.

Александръ Ивановичъ Хватовъ, владѣлецъ оптовой и розничной зеленой торговли въ С.-Петербургѣ, уроженецъ Ярославской губ., родился въ 1870 г.

Мальчикомъ онъ поступилъ въ ученіе въ зеленую торговлю Андриана, гдѣ пробылъ 10 лѣтъ. Въ возрастѣ 22 лѣтъ онъ поступилъ на службу къ Моисееву, гдѣ прослужилъ 20 лѣтъ.

Свою фирму онъ основалъ въ 1911 г. и прекрасно поставилъ дѣло. Адресъ: С.-Петербургъ, Сѣнная, лит. А., № 55—56. Тел. 609-65.



А. А. Лисицынъ.



Андрей Александровичъ Лисицынъ, владѣлецъ оптовой зеленой торговли въ Спб., родился въ Ярославской губ., въ 1874 году.

До открытія своей торговли онъ служилъ у Коточигова, гдѣ основательно изучилъ торговое дѣло. Обладая уже значительною опытностью и коммерческими познаніями, А. А. открылъ собственное дѣло въ 1895 г. и сразу поставилъ его на твердую почву.

Адресъ: 1) Сѣнная пл., корп. лит. Г., 27—46 и 2) Горсткіна ул., 1, лавка 6
Тел. 485-61 и 596-25.

Н. П. Петровъ.

Николай Петровичъ Петровъ владѣеть С.П.Б. фирмой для оптово-розничной торговли рыбными и фруктово-ягодными товарами, основанной имъ въ 1876 г. Николай Петровичъ Петровъ родился въ 1859 г. въ г. Бѣжецкѣ, Тверской губ. Торговля производится: лѣтомъ—фруктово-ягодная—Апраксинъ дворъ, № 12 и зимою—рыбная—Горсткіна ул., №№ 5 и 6.



И. В. Ошурковъ.

Иванъ Васильевичъ Ошурковъ, владѣлецъ оптовой зеленой торговли въ Спб., родился въ Ярославской губ. въ 1863 г.

До основанія собственнаго дѣла, онъ служилъ въ теченіе 16 лѣтъ у М. П. Петрова. Въ 1896 г. И. В. Ошурковъ основалъ собственное торговое предпріятіе личными трудами и опытностью доведя ее обороты до значительныхъ размѣровъ.

Сынъ И. В. Ошуркова, Александръ Ивановичъ, родился тоже въ Ярославской губ. въ 1858 г. и съ малыхъ лѣтъ сталъ заниматься при дѣлѣ своего отца, усердно ему помогая во всѣхъ торговыхъ начинаніяхъ. Адресъ: Спб. Сѣнная пл., лит. Г

А. И. Ошурковъ.

А. М. Яковлевъ.

Александръ Михайловичъ Яковлевъ владѣеть оптовой и розничной живорыбной и гастрономической торговлей, основанной имъ въ 1900 году.

А. М. Яковлевъ—уроженецъ Костромской губ.—въ настоящее время состоитъ СПб. купцомъ 2 ой гильдіи. Отличаясь трудолюбіемъ, онъ развилъ свое дѣло въ крупное торговое предпріятіе. Фирма А. М. Яковлева удостоена на выставкахъ нѣсколькихъ золотыхъ и серебряныхъ медалей.

Магазинъ находится: СПб. Стремянная ул. д. 3. Тел. 74-62.



Т./Д. А. С. Константиновъ и К^о.

С.-Петербургскій купецъ Андрей Степановичъ Константиновъ является главою Торговаго Дома „А. С. Константиновъ и К^о“, основаннаго имъ въ 1897 году

Торговый Домъ производитъ въ С.-Петербургѣ оптовую торговлю рыбой и рыбными товарами.

Основаніе фирмы положено въ 1874 г. Василиемъ Константиновичемъ Константиновымъ, отъ котораго она перешла въ 1897 г. къ нынѣшнему ея владѣльцу, учредившему Торговый Домъ и значительно развившему торговые обороты. А. С. Константиновъ является однимъ изъ крупнѣйшихъ коммерсантовъ столицы и знатокомъ рыбнаго дѣла.

Обороты Т./Д. съ каждымъ годомъ растутъ и кругъ постоянныхъ покупателей быстро увеличивается.

Адресъ: СПб. Забалканскій пр., 10—12. Тел. 459-40.



М. Г. Роговъ.

Михаилъ Гавридовичъ Роговъ владѣеть въ Петербургѣ крупной оптовой и розничной рыбной торговлей.

Основаніе фирмѣ положено въ 1864 г. отцомъ нынѣшняго владѣльца, Г. Роговымъ, послѣ смерти котораго въ 1892 г. его сыновья торговали подъ фирмою „М. Г. Роговъ съ братьями“.

Въ 1907 г. братья раздѣлились и повели дѣло каждый самостоятельно. М. Г. Роговъ, обладая выдающимися коммерческими способностями, быстро поставилъ свое предпріятіе на должную высоту. Въ настоящее время его дѣло имѣеть весьма крупные обороты, которые съ каждымъ годомъ растутъ.

Адресъ: СПб. Сѣнной рынокъ, лит. Б, №№ 19, 34 и 51. — Тел. 541-54.



Е. А. Андреевъ.

Ефимъ Андреевичъ Андреевъ родился въ Гдовскомъ уѣздѣ СПб. губ.; образованіе получилъ въ Вискатскомъ 2-хъ—классномъ училищѣ.

Изучивъ торговое дѣло, онъ въ 1890 г. открылъ собственное торговое предпріятіе для продажи оптомъ рыбы, рыбныхъ продуктовъ и фруктовъ.

Въ настоящее время онъ состоитъ владѣльцемъ крупной оптовой рыбной торговли по Горсткойной ул. № 11-12 и оптово-фруктоваго склада въ Апраксиномъ рынокѣ № 262, тел. 94-43. Фирма его пользуется въ торговомъ мирѣ весьма солидной репутаціей. Съ 1908 г. онъ состоитъ въ должности старосты рыбнаго двора Горсткойной улицы.

Кромѣ того состоитъ владѣльцемъ меблированнаго дома „Франція“ на Владимірскомъ пр. д. 3, телеф. 61-97 и 468-36.



М. С. Прѣсновъ.



Макаръ Савельевичъ Прѣсновъ владѣеть въ С.-Петербургѣ оптовой и розничной фруктовой торговлею.

Торговымъ дѣломъ онъ сталъ заниматься съ 1879 г. и служилъ у Бр. Максимовыхъ въ Москвѣ 12 лѣтъ и столько же лѣтъ въ качествѣ бухгалтера у Бр. Капустиныхъ, гдѣ основательно изучилъ нѣм. языкъ.

Отъ этой фирмы онъ былъ командированъ по торговымъ дѣламъ за границу,—посѣтилъ Парижъ, Берлинъ, Вѣну, Гамбургъ, Копенгагенъ Стокгольмъ и многіе другіе города. Основалъ онъ свое дѣло въ 1904 г.

Въ настоящее время предпріятіе М. С. Прѣснова стоитъ на прочныхъ началахъ и завоевало солидное положеніе на фруктовомъ рынкѣ.

Въ торговыхъ кругахъ М. С. Прѣсновъ пользуется извѣстностью. Фирма находится: Спб. Апраксинъ дворъ. Фруктовый рядъ, № 9. Тел. 476-67.

А. А. Шнитинъ.

Алексѣй Александровичъ Шнитинъ, владѣлецъ оптовой мясной торговли, родился въ Тверской губ. въ 1876 г. Основалъ свое дѣло онъ въ 1911 г.

Онъ производитъ мясную торговлю также и на комиссіонныхъ началахъ.

Фирма находится: Спб., Горсткаина ул. № 5, курятный рядъ. Тел. 566-57.



И. И. Орловъ.



С.-Петербургскій купецъ Иванъ Илларионовичъ Орловъ уроженецъ Новгородской губ., родился въ 1861 году.

Хорошо изучивъ торговое дѣло, онъ открылъ въ 1883 г. въ Петербургѣ рыбную и мясную торговлю. Благодаря добросовѣстному отношенію къ дѣлу небольшая торговля разрослась въ крупное торговое предпріятіе.

Въ настоящее время И. И. Орловъ владѣеть многими оптово-розничными рыбными и мясными торговлями, дѣлающими крупные обороты.

Дѣятельнымъ помощникомъ въ торговыхъ предпріятіяхъ И. И. Орлова послѣднее время является его сынъ Василій Ивановичъ, изучившій торговое дѣло подъ руководствомъ отца.

Торговли находятся: Горсткаина ул. Рыбный рядъ 1, 2, 3, 4, 5 и 6, а также—Забалканскій пр. Новый Рыбный рынокъ, соб. д. Тел. 126-29.

И. В. Блохинъ.

Иванъ Васильевичъ Блохинъ родился въ 1875 г. въ Ярославской губ.

Основалъ собственное дѣло въ Петербургѣ въ 1910 году. До этого, въ продолженіе 15 лѣтъ, онъ служилъ у И. И. Воробьева. Фирма занимается оптовой мясной и яичной торговлей, а также и комиссіонными операціями въ этой отрасли торговли.

Торговля находится: С.-Петербургъ, Горсткаина ул., № 5. Курятный рядъ.



Отдѣль IX

Печатное дѣло

Графическія искусства. — Книгоиздательство и книжная торговля. — Писчебумажное производство. — Дѣятели. — Хроника.

Печатное дѣло въ Россіи.

Медленно развивалось печатное дѣло въ Россіи. Съ трудомъ проникало въ народныя массы сознание мощной силы печатныхъ произведеній, потребность въ коихъ не отличалась никакою настоятельностью до второй половины XVIII столѣтія. Объ этомъ легко судить не только по сохранившимся историческимъ свѣдѣніямъ, а также на основаніи юридическихъ нормъ, касающихся вопроса о печатномъ дѣлѣ: за двухвѣковой періодъ онѣ крайне малочисленны и въ большинствѣ носятъ случайный и временный характеръ.

Возникновеніе печатнаго дѣла на Руси.

Призванный въ Россію въ началѣ XVI вѣка для исправленія церковныхъ книгъ аббатскій монахъ Максимъ Грекъ совѣтовалъ великому князю Василю Іоанновичу ввести книгопечатаніе, указывая „на многую грубость и нерадѣніе переписующихъ“.

Первымъ русскимъ типографомъ былъ диаконъ Московско-Никольскаго Гостунскаго двора Иванъ Федоровъ. Для типографіи построено было зданіе рядомъ съ Никольскимъ греческимъ монастыремъ, гдѣ впоследствии находился московскій „Печатный Дворъ“. Въ этой типографіи окончена была печатаніемъ въ 1564 г. первая въ Россіи книга „Дѣянія Апостольскія и посланія соборная и святаго апостола Павла посланія“. Въ слѣдующемъ году былъ напечатанъ „Часовникъ“, а затѣмъ русскіе «первопечатники» Иванъ Федоровъ и его товарищъ Петръ Тимофеевъ Мстиславецъ вынуждены были вскорѣ бѣжать изъ Москвы, такъ какъ народъ считалъ ихъ еретиками и сжегъ Печатный Дворъ.

Книгопечатаніе пріостановилось почти на четверть вѣка и возобновилось лишь въ 1587 г. Въ теченіе всего XVII вѣка печатались исключительно славянско-церковныя книги, а изъ книгъ недуховнаго содержанія извѣстны только двѣ: «Ученіе или хитрость ратнаго строенія пѣхотныхъ людей» (1647 г.) и «Уложеніе», изданное по повелѣнію царя Алексѣя Михайловича въ 1649 г. Такимъ образомъ болѣе или менѣе правильное развитіе печатнаго дѣла можно отнести только къ началу XVIII вѣка.

Русская періодическая печать, въ противоположность европейской, явилась не изъ потребности въ ней общества, а была искусственно создана Петромъ Великимъ, по указу котораго 2 января 1703 г. возникъ первенецъ русской прессы подъ названіемъ «Вѣдомости о военныхъ и иныхъ дѣлахъ, достойныхъ знанія и памяти, случившихся въ Московскомъ Государствѣ и иныхъ окрестныхъ странахъ». Впоследствии «Вѣдомости» были переведены въ петроградскую типографію и въ 1728 г. переименованы въ «Петроградскія Вѣдомости», подъ какимъ названіемъ издаются и до настоящаго времени. Кромѣ того Петръ I особенно заинтересовался голландскимъ шрифтомъ и голландскими типографіями, изъ сравненія съ которыми убѣдился въ недостаткахъ московскаго «Печатнаго Двора». И, вотъ, съ 1708 г. начали печатать въ Москвѣ новымъ шрифтомъ—голландскимъ, получившимъ названіе «гражданскаго». Въ 1711 г. возникла типографія въ Петроградѣ. Первая отпечатанная въ ней книга была „Марсова книга“. Къ концу царствованія Петра Великаго въ Петроградѣ уже было 4 типографіи:

«Петроградская», при Александро-Невской лаврѣ, при сенатѣ и въ морской академіи.

Въ 1771 г. появилась въ Петроградѣ первая вольная типографія Гартунга, а въ 1783 г. была окончательно уничтожена казенная монополія печатнаго дѣла указомъ императрицы Екатерины. Этотъ указъ вызвалъ къ жизни цѣлый рядъ типографскихъ предпріятій.

Открылись типографіи въ Петроградѣ: Брейткопфа, Вильковскаго, Гека, Богдановича, Крылова, Мейра; въ Москвѣ типографіи были заведены Гиппиусомъ, Пономаревымъ, Анненковымъ, Новиковымъ и „типографической компаніей“ Рѣшетниковыхъ и Селивановыхъ. Многіе помѣщики стали также устраивать въ селахъ собственныя типографіи. Такимъ образомъ типографскій промыселъ, считавшійся раньше дѣломъ казенной монополіи, былъ выведенъ на путь частной предпримчивости, что значительно способствовало его дальнѣйшему развитію. Вообще то было время покровительства печатному дѣлу. Примѣръ самой императрицы, дѣятельно занимавшейся литературой, и терпимость къ свободѣ печати имѣли послѣдствіемъ развитіе журналистики: кромѣ казенныхъ изданій, выходившихъ отъ академіи наукъ и при московскомъ университетѣ, въ царствованіе Екатерины издавалось до 20 журналовъ. Развитію книжнаго дѣла много способствовало возникновеніе литературныхъ обществъ. Такъ, самой императрицей учреждено въ 1773 г. «Собраніе старающихся о переводѣ иностранныхъ сочиненій на російскій языкъ», а одинъ изъ трехъ кураторовъ московскаго университета И. И. Мелисина основалъ въ 1771 г. «Вольное російское собраніе».

Заведенія графическихъ искусствъ, обслуживающія печатное дѣло въ Россіи, существуютъ въ отдѣльности или представляютъ собою извѣстнаго рода соединенія, напримѣръ, типо-литографіи, типо-литоцинографіи и. т. д. Нѣкоторыя изъ этихъ заведеній по своимъ техническимъ оборудованіямъ достигли значительной степени совершенства и вполне стоятъ на высотѣ своего назначенія.

Словолитни.

Подготовительнымъ заведеніемъ для типографіи служитъ словолитня, приготовляющая изъ особаго сплава металлическаго шрифта, а также весь матеріалъ для набора. Словолитень у насъ вообще мало, и ростъ ихъ незначителенъ по сравненію съ ростомъ типографій. Казенныя словолитни находятся при типографіяхъ: синодальной, сенатской, главнаго военнаго штаба, морского министерства, министерства внутреннихъ дѣлъ и академіи наукъ. Изъ частныхъ словолитенъ заслуживаютъ вниманія: Лемана, Щербакова, Гольдберга, Франца-Марка и Вольфа. Нѣкоторыя стлечныя словолитни развили свое производство до громаднхъ размѣровъ и снабжаютъ наборнымъ матеріаломъ большинство провинціальнхъ типографій. Пальма первенства въ этомъ отношеніи принадлежитъ словолитнѣ Лемана, существующей съ 1854 г.

Типографіи.

Наши крупныя типографіи, примѣняющія новѣйшія усовершенствованія современной техники, не уступаютъ

по изящности и быстротѣ работы лучшимъ заграничнымъ типографіямъ. Но образцомъ печатнаго искусства служить у насъ типографія экспедиціи заготовленія государственныхъ бумагъ, соединяющая въ себѣ совокупность всѣхъ заведеній графическихъ искусствъ, устроенныхъ по послѣднему слову техники. Не ограничиваясь изготовленіемъ цѣнныхъ бумагъ, художественно-печатныя мастерскія съ типографскими, литографскими и свѣтопечатными машинами и металлографическими ручными станками служатъ для изготовленія художественныхъ произведеній. Такъ этой типографіей были изданы «Русскіе художники», «Великокняжеская и царская охота», «Коронаціонный сборникъ», «Русскія монеты», «Образцы прикладнаго искусства» и др.; нѣкоторыя иллюстраціи къ этимъ изданіямъ выполнены даже въ 19 томовъ.

До начала XIX вѣка печатаніе производилось исключительно посредствомъ ручныхъ прессовъ, усовершенствованный видъ которыхъ примѣняется еще и въ настоящее время. Самыми распространенными и лучшими по своимъ достоинствамъ считаются прессы Стенгопа, Климера, Кона и Лезера. Но посредствомъ ручного прессы можно отпечатать не болѣе 1000 оттисковъ въ день, вслѣдствіе этого являлась необходимость въ машинѣ, которая давала бы въ короткое время возможно большее число оттисковъ. Первая такая машина изобрѣтена Фридрихомъ Кенигомъ въ 1811 г. Вначалѣ она давала не болѣе 400 оттисковъ въ часъ, но Кенигъ добился, что она стала давать въ часъ до 1000 оттисковъ, отпечатанныхъ съ одной стороны. Машины этого типа въ большомъ распространеніи и въ настоящее время.

Особенно крупное событіе въ типографскомъ дѣлѣ составляетъ изобрѣтеніе ротационныхъ машинъ.

Въ 1846 г. изобрѣтена была Робертомъ Гозъ въ Нью-Йоркѣ первая ротационная машина, которая давала въ часъ до 20.000 оттисковъ, но первая ротационная машина, печатающая листы со стереотиповъ, была изобрѣтена въ 1867 г. Маринони. Производительность этой машины значительно была увеличена, благодаря изобрѣтенному Мейломъ приемному аккумулятору. Ротационныя машины въ настоящее время по своей конструкціи весьма разнообразны и предназначены преимущественно для печатанія газетъ. Благодаря своей громадной производительности, ротационныя машины значительно способствовали развитію періодической печати въ Россіи.

Кромѣ плоской машины, имѣется почти въ каждой типографіи такъ называемая «американка» — машина, предназначенная для мелкихъ работъ.

Вслѣдъ за введеніемъ скоропечатныхъ машинъ, особенно рѣзко обнаружившихъ разницу въ скорости между работой наборщика и работой печатника, стали появляться наборныя машины. Послѣ цѣлаго ряда неудачъ Моргенталлеру удалось достигнуть осуществленія принципа строкоотливной машины, при которой разборъ совершенно отпадаетъ. Изобрѣтенная имъ машина «Лино-типъ» превышаетъ ручной трудъ болѣе, чѣмъ въ пять разъ, такъ какъ производительность ея доходитъ отъ 6.000 до 8.000 буквъ въ часъ.

Далѣе появилась изобрѣтенная Роджерсомъ и Бритомъ наборная машина «Типографъ», а затѣмъ «Монолинъ». Особенно заслуживаетъ вниманія изобрѣтенная въ 1896 г. Форренторомъ и Мюллендорфомъ машина «Феномень», которая при помощи электро-автоматическаго прибора набираетъ буквы, выравниваетъ ихъ и выключаетъ строки; производительность этой машины доходитъ до 20.000 буквъ въ часъ. Въ послѣднее время, кромѣ строкоотливныхъ машинъ, появились еще и буквоотливныя, среди которыхъ особенно извѣстны «Моно-типъ» и «Электротипографъ». Но такъ какъ въ окончательно отлитыхъ строкахъ поправки можно производить только путемъ новой отливки строкъ, то на-

борныя машины примѣняются пока преимущественно при такъ называемомъ гладкомъ наборѣ.

Громадное значеніе имѣетъ въ типографскомъ дѣлѣ стереотипія, изобрѣтенная въ 1804 г. лордомъ Стенгопомъ.

Благодаря стереотипіи, мы имѣемъ возможность получать съ одного набора любое количество металлическихъ копій, съ которыхъ можно печатать одновременно на многихъ станкахъ массы оттисковъ на бумагѣ. Такимъ образомъ стереотипъ сберегаетъ шрифтъ, который при большомъ количествѣ оттисковъ на плоскихъ машинахъ сбивается и портится. Но главное достоинство стереотипа — это примѣненіе его въ ротационныхъ машинахъ. Для русскихъ типографій стереотипія особенно важна потому, что число словолитенъ у насъ крайне ограничено и сосредоточено только въ крупныхъ центрахъ. Нашимъ провинціальнымъ типографіямъ, вообще бѣднымъ шрифтами, стереотипія доставляетъ большую экономію.

Вообще техническій прогрессъ въ нашемъ типографскомъ дѣлѣ безспорно очень великъ. Особенно ярко отразилась современная высота типографской техники на газетномъ дѣлѣ. Такъ, дѣтъ 65 тому назадъ можно было съ помощью ручного прессы отпечатывать лишь 100-150 экземпляровъ газеты въ часъ. Изобрѣтеніе двойной скоропечатной машины и стереотипіи дало уже возможность отпечатывать 3000 экземпляровъ въ часъ, а въ настоящее время двойная ротационная машина одновременно отпечатывающая, разрѣзающая и складывающая газетные листы, доставляетъ въ часъ 30.000 экземпляровъ газеты.

Но, говоря о техническомъ оборудованіи нашихъ типографій, однако, приходится констатировать тотъ грустный фактъ, что всѣ потребныя имъ машины и другія принадлежности ввозятся изъ-за границы, преимущественно изъ Германіи. По отношенію къ этой отрасли производства мы даже за послѣднее десятилѣтіе замѣтно регрессируемъ. Такъ, конецъ минувшаго столѣтія ознаменовался у насъ важнымъ изобрѣтеніемъ въ типографскомъ дѣлѣ — машиною И. И. Орлова, изготовленной въ нѣсколькихъ экземплярахъ для экспедиціи заготовленія государственныхъ бумагъ. Кромѣ того въ 90-хъ годахъ въ Россіи существовали нѣкоторые заводы, специализировавшіе свое производство на типографскихъ машинахъ и станкахъ, таковы: заводъ Гольдберга въ Петроградѣ, Альбертъ и К-я въ Варшавѣ и заводъ Маркварта въ Москвѣ. Скоропечатными машинами завода Гольдберга пользовались многія губернскія типографіи, главный штабъ, столичныя и провинціальныя газеты. Въ настоящее время, однако, всѣ перечисленные русскіе заводы, не встрѣтивъ, очевидно, сочувствія и поддержки, прекратили свое существованіе, и наша зависимость въ этой отрасли отъ иностранцевъ стала фактически неизбежной. Условія печатнаго дѣла таковы, что всякія стѣсненія въ приобрѣтеніи машинъ иностраннаго производства должны считаться нецѣлесообразными, но въ интересахъ экономическаго преуспѣянія страны намъ необходимо энергичнѣе стремиться къ развитію отечественныхъ производительныхъ силъ.

Литографія.

Литографія получила у насъ права гражданства сравнительно рано благодаря счастливому случаю. Въ эпоху Императора Александра I чиновникъ министерства иностранныхъ дѣлъ, бар. Шиллингъ, такъ увлекся литографскимъ искусствомъ, что съ цѣлью изученія его на практикѣ выхлопоталъ разрѣшеніе предпринять поѣздку въ Мюнхенъ, гдѣ настолько усвоилъ себѣ литографскую технику, что, вернувшись въ 1818 г. въ Россію, устроилъ при министерствѣ литографическое заведеніе. Примѣръ Шиллинга нашелъ себѣ подражателей: литографіей увлеклись извѣстные русскіе художники того времени —

Боровиковскій, Орловскій, Брюловъ, Шевченко и др., а въ 1820 г. уже появились интересныя литографскія работы, принадлежащія ихъ карандашу. Вскорѣ появилось нѣсколько частныхъ литографій. Въ 1844 г., при правительственной поддержкѣ, возникъ литографическій институтъ съ цѣлью воспроизведенія художественныхъ сокровищъ Эрмитажа. Этотъ институтъ, просуществовавшій до 1860 г., привлекъ къ выполнению возложенной на него задачи самыхъ талантливыхъ художниковъ и значительно содѣйствовалъ развитію литографскаго искусства; вообще пятидесятыя и шестидесятыя годы считаются по справедливости порою блистательнаго расцвѣта въ Россіи литографіи. Въ 1859 г. офицеръ генеральнаго штаба А. А. Ильинъ устроилъ литографическое заведеніе, которое специализировалось главнымъ образомъ на картографической работѣ и по превосходному исполненію географическихъ картъ не имѣетъ еще у насъ конкурентовъ и до настоящаго времени.

Въ 80-хъ и 90-хъ г.г. литографское искусство еще привлекало къ себѣ нашихъ лучшихъ художниковъ: такъ А. И. Бенуа работалъ въ области пейзажа, знаменитый И. Е. Рѣпинъ рисовалъ литографскимъ карандашомъ для иллюстрированныхъ народныхъ изданій. За послѣдніе же годы художественная литографія совсѣмъ вытѣснена модными фотомеханическими способами воспроизведенія рисунковъ карандашомъ и перомъ, причемъ особенно усилилась литографская дѣятельность въ области торгово-промышленной и дешевыхъ народныхъ иллюстрацій.

Весьма важными пособницами къ типографскому и литографскому искусству служатъ ксилографія, цинкографія и гальваноластика.

Въ 1564 г. появилась въ Россіи первая гравюра на деревѣ—изображеніе евангелиста Луки—въ видѣ приложения къ напечатанной по царскому велѣнію первой книгѣ Апостоловъ. Отдѣльные же гравированные листы, такъ называемыя, лубочныя картинки, появились лишь во второй половинѣ XVII вѣка, но, по настоянію духовенства, съ 1674 г. запрещено было продавать „отпечатанные еретиками листы“ и приказано „отбирать ихъ безцѣбно“ и истреблять, взыскивая съ продавцовъ болшую пеню. Только въ 1700 г. разрѣшено было Яну Тесингу ввозить въ Россію карты и всякіе печатные листы.

Въ произведеніяхъ русской гравюры на деревѣ различаютъ двѣ школы—московскую и кіево-львовскую. Въ XVII вѣкѣ стали появляться гравюры на мѣди, которыя постепенно вытѣсняли гравюры на деревѣ.

Первыми русскими граверами были въ Москвѣ—Трухменскій и Бунинъ, въ Кіевѣ—Тарасевичъ, Ширскій и Галаховскій; лучшими граверами на мѣди прошлаго вѣка были Уткинъ, Йорданъ и проф. И. Пожалоистинъ.

Искусству гравированія у насъ обучаютъ при академіи художествъ, въ обществѣ поощренія художествъ и въ рисовальной школѣ бар. Штиглица, но, къ сожалѣнію, у насъ мало талантливыхъ граверовъ, и иллюстраціи нашихъ изданій страдаютъ существенными недостатками. Въ послѣднее время гравюра на мѣди является рѣдкостью, и даже гравюра на деревѣ замѣняется болѣе дешевыми способами—фототипіей и цинкографіей.

Цинкографія, т. е. способъ изготовлять цинковое клише для печатанія рисунковъ посредствомъ травленія цинка кислотами, изобрѣтена въ 1804 г. Эбергардомъ въ Магдебургѣ и усовершенствована Жилло въ 1850 г.

Въ настоящее время цинкографія у насъ такъ распространена, что почти всѣ иллюстраціи, появляющіяся въ печатныхъ изданіяхъ, сдѣланы именно при помощи этого способа.

Посредствомъ гальваноластики изготовляются не только копии съ рельефа, но и съ углубленнаго шрифта—для металлографіи. Въ типографскомъ дѣлѣ гальваноластикой пользуются для размноженія ксилографическихъ и цинковыхъ клише.

Честь открытія гальваноластики принадлежитъ русскому ученому академику Якоби (около 1837 г.).

Фотографія.

Исторія фотографіи начинается съ 1830 г. послѣ открытаго Дагерромъ способа получать изображенія предметовъ при помощи камеръ-обскуры. Но, какъ отрасль техническихъ знаній, фотографія возникла сравнительно недавно. Въ Россіи успѣхи фотографіи всегда привлекали къ себѣ вниманіе и вызывали живѣйшій интересъ. Такъ, въ 1830 г. извѣстный знатокъ фотографіи С. Л. Левицкій производилъ опыты надъ дагерротипіей и ввелъ бромирование въ дагерротивный способъ; онъ же открылъ въ 1850 г. фотографическое предпріятіе, работами котораго приобрѣлъ извѣстность въ Парижѣ. Россіи принадлежитъ также честь введенія въ фотографію, такъ называемой, композиціи, достойно оцѣненной за границей. Съ 1877 г. особенно усиливается научный интересъ къ фотографіи.

Популяризаціи фотографіи служили успѣшно организованныя техническимъ обществомъ временныя теоретическія и практическія курсы по фотографіи. Съ 1864 г. начинаютъ выходить повременныя изданія, посвященныя фотографіи: „Фотографъ“, „Фотографическій Вѣстникъ“, „Фотографическое Обзоріе“, „Свѣтопись“ и др.

Въ дѣлѣ воспроизведенія печатнымъ путемъ фотографическихъ изображеній замѣчательна безукоризненная точность послѣднихъ. Приготовленіе печатныхъ досокъ съ помощью фотографіи производится многими способами, изъ которыхъ болѣе широкое примѣненіе получили фототипія и фотозинкографія.

Фототипія, называемая нерѣдко альбертотипіей, по имени ея изобрѣтателя, даетъ возможность получать любое количество отпечатковъ съ фотографическаго негатива.

Большинство цвѣтныхъ иллюстрацій воспроизводится у насъ фотозинкографическимъ способомъ, который произвелъ громадный переворотъ въ иллюстраціонномъ дѣлѣ, значительно удешевивъ и упростивъ его: благодаря фотозинкографіи, въ настоящее время красочныя иллюстраціи печатаются даже ротационными машинами въ газетномъ текстѣ.

Путемъ сдѣланной въ 1912 г. анкеты удалось собрать свѣдѣнія о существующихъ въ Россіи 263 заведеніяхъ графическихъ искусствъ, но, въ дѣйствительности, число ихъ значительно больше.

Школа печатнаго дѣла. §

Большое мѣсто печатнаго дѣла въ Россіи составляетъ отсутствіе достаточнаго числа школъ по графическимъ искусствамъ. На Западѣ уже давно сознано, что безъ правильнаго обученія и воспитанія наборщиковъ немыслимъ никакой прогрессъ въ области печатнаго дѣла. Какъ жаль, что эта простая мысль еще не проникла въ общее сознаніе у насъ.

Въ то время, когда за границею существуютъ даже высшія графическія учебныя заведенія, у насъ имѣется всего три школы печатнаго дѣла: Школа Императорскаго русскаго технического общества, содержимая, главнымъ образомъ, на средства типографовъ, и двѣ школы при типографіяхъ дома призрѣнія малолѣтнихъ бѣдныхъ Императорскаго человѣколюбиваго общества и „Нов. Вр.“ Первая школа основана въ 1884 г. небольшимъ кружкомъ типографовъ, она получаетъ ежегодное пособіе отъ министерства народнаго просвѣщенія. Что касается школы при типографіи „Нов. Вр.“, то ея значеніе важно тѣмъ, что учащіеся въ ней получаютъ наряду съ общимъ образованіемъ систематическую подготовку по типографскому дѣлу.

Книгоиздательство и книжная торговля.

До 1760 г. Книжная палата академіи наукъ и Императорская Книжная лавка, открытая Вейтбрехтомъ, были единственными мѣстами, гдѣ продавались книги. Весьма важную роль въ первоначальномъ развитіи книжнаго дѣла въ Россіи сыгралъ извѣстный въ свое время издатель Н. И. Новиковъ, который съ 1779 г. взялъ на откупъ на 10 лѣтъ университетскую типографію въ Москвѣ.

Въ первые три года университетская типографія выпустила больше книгъ, чѣмъ за всѣ 24 года ея прежняго существованія. Кромѣ того, Н. И. Новиковымъ были открыты книжныя лавки въ Москвѣ, Ярославлѣ, Смоленскѣ, Вологдѣ, Твери, Казани, Тулѣ, Кіевѣ, и Глуховѣ. По его совѣту, московскіе книгопродавцы, Полежаевъ и Глазуновъ, одни изъ первыхъ открыли въ Петроградѣ книжныя лавки въ 1783 г.

Извѣстнымъ дѣятелемъ въ книжномъ и издательскомъ дѣлѣ являлся А. Ф. Смирдинъ, магазинъ котораго былъ въ концѣ первой половины прошлаго столѣтія главнымъ центромъ книжной торговли для всей Россіи. Издававшаяся имъ «Библиотека для чтенія» была самымъ распространеннымъ журналомъ своего времени. Изданія Смирдина расходились вообще въ огромномъ количествѣ экземпляровъ. Такъ, напр., басни Крылова были имъ напечатаны въ 44.000 экземплярахъ и продавались по 4 р., вмѣсто прежнихъ 15 рублей. Но, увеличивъ свое дѣло до громадныхъ размѣровъ, Смирдинъ потерялъ на немъ все свое состояніе и умеръ въ бѣдности.

Со второй половины минувшаго столѣтія издательства уже стали специализироваться по разнымъ отраслямъ знаній: одни стали издавать популярно-научныя книги, другіе—духовно-нравственныя, третьи—юридическія, четвертые—учебники и т. д. Самымъ выгоднымъ было, какъ и въ наше время, издательство учебниковъ и календарей. Такъ, изданная въ 1860 г. книгопродавцемъ Федоровымъ библейская исторія Базарова выдержала 26 изданій и разошлась въ количествѣ 620.000 экземпляровъ, а учебникъ по арифметикѣ Евтушевскаго, изданный Полубояриновымъ, еще при жизни автора разошелся въ количествѣ 900.000 экземпляровъ.

Съ 1883 г. въ области нашего книжнаго міра существовало лишь одно общество «Русское общество книгопродавцевъ и издателей», которое съ 1911 г. переименовано во „Всероссійское общество книгопродавцевъ и издателей“, въ мартѣ 1912 г. открылось „Всероссійское общество книжнаго дѣла“.

О ростѣ книжнаго дѣла даютъ извѣстное представленіе выставки произведеній печати. Изъ демонстрированныхъ на выставкахъ таблицъ видно, что съ 1908 г. больше всего возрасло число народныхъ изданій, а именно—съ 1053 до 1893, выпущенныхъ въ 1911 г.; количество дѣтской литературы уменьшилось: въ 1910 г. было 1031 книга, а въ 1911 г.—928 книгъ. Въ общемъ въ теченіе 1911 г. было отпечатано 32.361 книга, противъ 29.057 книгъ 1910 г., изъ нихъ на русскомъ языкѣ 25.526 книгъ, т. е. 78,88 %.

Большой интересъ представляютъ періодически съзываемые съѣзды книгопродавцевъ и издателей: первый съѣздъ состоялся въ 1909 г., второй въ 1912 г., третій назначенъ въ концѣ 1914 г.

Книгоиздательскихъ фирмъ въ Россіи насчитывается 575, а фирмъ, занятыхъ книжной продажей—3.508. Кромѣ того существуетъ 14 фирмъ, въ рукахъ которыхъ сосредоточена вся продажа произведеній печати на станціяхъ желѣзныхъ дорогъ, какъ въ Россіи, такъ и въ Финляндіи.

Музыкально-издательское дѣло народилось въ Россіи

всего около 40 лѣтъ. А такъ какъ у насъ очень мало хорошихъ нотныхъ гравировъ, то при прежнемъ гравирномъ способѣ нотопечатное дѣло подвигалось очень туго. За послѣднее время нотопечатаніе вступило на путь литографскаго способа, съ той только разницей, что объектомъ печати является металлическая доска вмѣсто гравированнаго на камнѣ оригинала. Прежній способъ нотопечатанія имѣлъ много преимуществъ, но стремленіе къ удешевленію вызвано борьбою съ конкурирующими нотопечатательскими фирмами.

Если принять во вниманіе малочисленность русскихъ оперныхъ сценъ, ничтожное количество симфоническихъ концертовъ и оркестровъ въ Россіи, то нельзя не удивляться энергіи и предприимчивости нашихъ музыкальныхъ издателей. Очевидно, ими руководитъ любовь къ дѣлу и стремленіе поддерживать въ русскихъ композиторахъ энергію творчества.

Говорить о промышленномъ значеніи нашихъ музыкальныхъ издательствъ, находящихся пока въ зачаточномъ состояніи своего развитія, еще преждевременно, такъ какъ они своимъ существованіемъ обязаны, главнымъ образомъ тому, что являются комиссіонерами заграничныхъ издательскихъ фирмъ.

Крупныя издательскія фирмы имѣютъ у насъ обыкновенно свои типографіи, поэтому статистическія данныя объ акціонерныхъ предпріятіяхъ этого рода представляются въ связи съ ихъ типографской дѣятельностью. Изъ нижеприведенной таблицы видно, что за 9 лѣтъ сумма акціонернаго капитала и сумма, выданная въ дивидендъ издательско-типографскими предпріятіями почти удвоилась:

ГОДЫ.	Дѣйств. предпріятія.			Ликвидир. предпріятія.	
	Число предпр.	Акціонер. капитал.	Дивид.	Число предпр.	Акціонер. капитал.
1902	19	9.562.000	413.000	1	450.000
1903	20	10.607.000	384.000	—	—
1904	21	10.007.000	452.000	2	750.000
1905	21	10.920.000	254.000	—	—
1906	20	10.720.000	286.000	1	200.000
1907	23	12.729.000	409.000	—	—
1908	23	13.030.000	481.000	—	—
1909	26	14.559.000	484.000	1	346.000
1910	30	15.509.000	535.000	—	—
1911	30	18.969.000	927.000	—	—

Періодическая печать.

Газеты—это одно изъ тѣхъ великихъ культурныхъ средствъ, благодаря которому мы, европейцы, сдѣлались европейцами.

Въ этомъ смислѣ развитіе періодической печати должно составлять предметъ нашей національной гордости. Само собою разумѣется, въ постановкѣ у насъ современнаго газетнаго дѣла рѣшающую роль сыгралъ техническій прогрессъ, такъ какъ благодаря завоеваніямъ техники и развитію путей сообщенія получилась возможность удовлетворять огромному спросу на газету, удешевить ее и сдѣлать доступной широкой массѣ народа. Большія газеты новѣйшей формации довели до степени совершенства аппараты полученія и печатанія извѣстій. Но подобная постановка газетнаго дѣла требуетъ колоссальныхъ расходовъ, и издателю, рассчитывающему на широкій успѣхъ, необходимо вложить въ дѣло большое со-

стояніе. Это обстоятельство не мало поспособствовало процессу капитализации прессы, принявшему широкіе размѣры; всѣ крупныя періодическія изданія принадлежатъ у насъ или акціонернымъ обществамъ или извѣстнымъ капиталистамъ. Капиталистическое хозяйство, какъ и слѣдовало ожидать, расширило районъ своей дѣятельности, не только утилизируя обычныя формы хозяйства, но и создавая совершенно новые объекты хозяйственного использования. Такъ, въ дешевыхъ и распространенныхъ газетахъ новѣйшей формации подписная плата и розничная торговля часто едва покрываютъ расходы на типографію и бумагу, но главный источникъ ихъ дохода составляютъ объявленія. Вообще веденіе крупнаго и распространеннаго органа печати представляетъ въ настоящее время весьма выгодную отрасль промышленности, вызвавшей значительный приливъ капиталовъ.

Правда, у насъ нѣтъ въ области газетнаго міра колоссальныхъ американскихъ предприятий, съ ихъ бѣшеными расходами, смѣлыми затѣями, съ ихъ предприимчивыми корреспондентами и репортерами, — нашъ крупный издатель ведетъ свое дѣло охотнѣе рутиннымъ способомъ, но онъ умѣетъ извлекать изъ своего предприятия значительную выгоду.

Общее число выходящихъ въ Россіи періодическихъ изданій составляетъ 2167 названій, изъ коихъ въ Петроградѣ выходитъ 531, въ Москвѣ—208 и въ Варшавѣ—204. Интересно отмѣтить, что изданій, имѣющихъ прямое или косвенное отношеніе къ вопросамъ торгово-промышленной жизни, насчитывается 230. Распределеніе изданій по языкамъ слѣдующее: на русскомъ языкѣ—1585, на польскомъ—234, на нѣмецкомъ—69, остальные 279 изданій выходятъ на 30 другихъ языкахъ населяющихъ Россію народовъ.

Розничной продажей періодическихъ изданій занято 890 фирмъ, а приемомъ объявленій для газетъ и журналовъ—117 конторъ.

Наши произведенія печати на всемирной выставкѣ 1914 г. въ Лейпцигѣ

14 мая 1914 года состоялось открытіе русскаго отдѣла на печальной памяти всемирной выставкѣ печати въ

Лейпцигѣ. Инициатива созданія этого отдѣла исходила отъ всероссійскаго общества книгопродавцевъ и издателей. Русскій павильонъ, проектъ котораго составленъ былъ академикомъ Покровскимъ, строителемъ недавно законченной православной церкви въ Лейпцигѣ, устроенъ былъ въ древне-русскомъ стилѣ и занималъ площадь болѣе 2.000 кв. метровъ. Павильонъ раздѣлялся на два отдѣла: показательный и промышленный. Особеннаго вниманія заслуживаетъ первый отдѣлъ, состоявшій изъ двухъ подотдѣловъ: историческаго, посвященнаго удѣльно-петровскому періоду, и современнаго, сосредоточившаго въ себѣ наиболѣе выдающіяся произведенія въ области книгопечатанія и графики за послѣднія 25 лѣтъ. Въ промышленномъ же отдѣлѣ самое видное мѣсто было отведено произведеніямъ фотографіи.

Нашъ историческій отдѣлъ былъ самымъ богатымъ и интереснымъ на выставкѣ: здѣсь было собрано все то, что способствовало развитію печатнаго дѣла въ Россіи. По словамъ даже нѣмецкихъ газетъ, русскій отдѣлъ былъ для нѣмцевъ цѣлымъ откровеніемъ: они не ожидали, что русское книгопечатаніе ушло такъ далеко впередъ въ техническомъ отношеніи. Вообще слѣдуетъ сказать, что ни на одной выставкѣ въ Россіи не было еще представлено такъ полно и наглядно историческое развитіе русскаго книгопечатанія, какъ въ Лейпцигѣ. Но, къ несчастью, неожиданно вспыхнувшая всемирная война оборвала жизнь этой выставки, и наши экспоненты, затратившіе огромныя суммы, не получили ни матеріальнаго ни нравственнаго удовлетворенія. Было бы поэтому весьма желательно, чтобы русскій отдѣлъ, такъ прекрасно и старательно оборудованный, былъ, по окончаніи войны, показанъ въ Петроградѣ.

Эта мысль была уже нѣсколько времени тому назадъ возбуждена въ печати, и надо надѣяться, что министерство торговли и промышленности окажетъ свое матеріальное содѣйствіе для ея осуществленія на дѣлѣ. Если безвинно потерпѣвшимъ нашимъ фирмамъ, экспонировавшимъ въ Лейпцигѣ, будутъ присуждены за выдающіяся работы награды въ Россіи, то эти поощренія могутъ еще способствовать дальнѣйшему развитію русскаго печатнаго дѣла.

Писчебумажное производство.

Писчебумажное производство тѣсно связано съ печатнымъ дѣломъ.

До насъ дошли двѣ бумажныхъ грамоты великаго князя Симеона Гордаго, на основаніи которыхъ можно допустить, что появленіе писчей бумаги въ Москвѣ относится ко времени княженія перваго собирателя русской земли—Ивана Даниловича Калиты. Въ актахъ сохранилось также указаніе, что на рѣкѣ Яузѣ была „бумажная мельница“ въ откупъ за иноземцемъ Левкинымъ съ 1676 г. по 1681 г. Но начало развитія писчебумажнаго дѣла слѣдуетъ считать съ эпохи Петра Великаго, заимствовавшаго устройство бумажныхъ мельницъ изъ Голландіи. Для изученія бумажнаго дѣла Петромъ I были посланы за границу нѣкоторыя лица, изъ коихъ Короткинъ устроилъ бумажную фабрику близъ Москвы. Съ перенесеніемъ столицы въ Петроградъ, была основана обширная бумажная фабрика близъ Дудергофа, а затѣмъ другая въ Петроградѣ на Галерномъ дворѣ; съ 1720 г. до 1769 г. было основано 22 бумажныхъ мельницы.

Изъ старинныхъ писчебумажныхъ заводовъ уцѣлѣли и развились: фабрика К. П. Печаткина въ Красномъ Селѣ (сущ. съ 1764 г.), фабрика Рязанцова въ Вятской губ. (сущ. съ 1784 г.), фабрика Гончарова (съ 1718 г.) и т-во Говарда, устроенное въ 1790 г.

Интересную исторію писчебумажнаго производства въ цифрахъ даетъ нижеслѣдующая таблица съ указаніемъ въ работки, привоза и потребленія (въ тысячахъ рублей):

Годы:	Выработ.	Привозъ.	Потребл.
1701	107	—	107
1773	108	—	108
1819	300	—	300
1831	2.000	41	2.041
1850	3.000	116	3.116
1852	3.928	262	4.190
1854	3.251	147	3.398
1856	3.600	369	3.969
1862	5.682	565	6.247
1870	7.550	871	8.421
1874	11.017	2.906	13.923
1879	10.604	2.979	13.583
1888	16.849	2.827	19.676
1890	19.081	3.228	22.309
1893	20.843	4.282	25.125
1900	39.721	9.347	49.068

Изъ цифръ, близкихъ къ дѣйствительности, видно, что въ 1906 г. всѣхъ писчебумажныхъ заводовъ въ Рос-

сіи вмѣстѣ съ Финляндіей было 288, и производство ихъ составляло около 50.000.000 руб. Если принять во вниманіе колоссальное развитіе книжнаго и газетнаго дѣла, то эта цифра окажется незначительною. По производству бумаги Россія занимаетъ пятое мѣсто среди промышленныхъ государствъ. Міровое годовое производство выразилось въ 1909 г. слѣдующимъ образомъ (въ тоннахъ):

С. Америка	3.440.000
Германія	1.360.000
Франція	560.000
Австро-Венгрія	400.000
Россія и Финляндія	280.000
Швейцарія	240.000
Норвегія	120.000
Проч. государства	720.000

За послѣднее десятилѣтіе писчебумажная промышленность въ Россіи не обнаруживаетъ почти никакого движенія впередъ и пополняетъ недостающее для внутренняго потребленія количество бумаги ввозомъ изъ Германіи, Австріи и Финляндіи. Заслуживаетъ вниманія тотъ фактъ, что ввозъ къ намъ изъ Финляндіи, составлявшій въ 1906 г. пятую часть всего потребляемаго въ имперіи количества бумаги, все болѣе увеличивается. Финляндія ввозитъ въ Россію, несмотря на существованіе ввозныхъ пошлинъ, громадное количество продуктовъ писчебумажнаго производства, каковыя успешно конкурируютъ съ однородными фабрикатами производства въ имперіи. Что борьба съ этой конкуренціей для насъ

непосильна, легко убѣдиться, если принять во вниманіе значительное различіе дѣйствующаго въ Россіи таможеннаго тарифа отъ финляндскаго, вслѣдствіе чего финляндскіе фабриканты получаютъ изъ-за границы машины и разные матеріалы для производства гораздо дешевле, чѣмъ ихъ можно имѣть въ Россіи.

Доходность русскихъ писчебумажныхъ фабрикъ представляется въ слѣдующемъ видѣ:

Въ 1907 г. было 24 акціонерныхъ писчебумажныхъ предприятия, общій акціонерный капиталъ ихъ равнялся 21.700.000 руб., облигаціонный—2.900.000 руб.; общая сумма, выданная въ дивидендъ, составляла 589,400 руб., а за вычетомъ убытковъ, чистая прибыль равнялась 286,726 руб., что составляетъ всего 1,32 % акціонернаго капитала.

Въ 1913 г. числилось у насъ 30 писчебумажныхъ акціонерныхъ предприятий, съ основнымъ капиталомъ въ 43.976.500 руб. и запаснымъ въ 4.243.868 руб. Сумма, выданная въ дивидендъ, составляла 2.424.710 руб., а за вычетомъ понесенныхъ убытковъ получилась чистая прибыль въ 2.328.939 руб., что составляетъ 4,83%.

Въ общемъ легко видѣть, что капиталы, вкладываемые въ наши писчебумажныя предприятия, приносятъ болѣе чѣмъ скромную прибыль. Неудивительно поэтому, что, при отсутствіи болѣе или менѣе заманчивой перспективы въ будущемъ, наблюдается слабое привлеченіе капиталовъ къ этой отрасли промышленности, а между тѣмъ при существующихъ условіяхъ ввоза изъ Финляндіи въ состояніи держаться только очень крупныя предприятия, вслѣдствіе чего писчебумажная промышленность особенно нуждается въ приливѣ капиталовъ.

ХРОНИКА.

75-лѣтіе фотографіи.

По случаю исполнившагося 75-лѣтія со дня открытія фотографіи Дагерромъ редація «Фотографическихъ Новостей» въ Петроградѣ устроила 11 марта 1914 г. торжественное засѣданіе. Залъ засѣданія былъ богато декорированъ тропическими растеніями, среди которыхъ у огромнаго экрана утопалъ въ зелени бюстъ Дагерра.

Среди многочисленной публики, главнымъ образомъ любителей фотографіи и столичныхъ фотографовъ, присутствовали министръ юстиціи И. Г. Шегловитовъ, семейство министра путей сообщенія С. В. Рухлова, егермейстеръ А. В. Малама, директоръ института инженеровъ путей сообщенія С. Д. Карейша, тайный совѣтникъ А. А. Иностранцевъ, членъ Государственной Думы Е. П. Ковалевскій, проф. А. И. Прилежаевъ, В. И. Срезневскій, патеръ Лагранжъ и многіе другіе.

Проф. А. И. Прилежаевъ прочелъ историческую очеркъ развитія фотографіи въ теченіе 75 лѣтъ. Затѣмъ на экранѣ былъ продемонстрированъ рядъ цвѣтныхъ снимковъ, исполненныхъ русскими фотографами на пластинкахъ «автохромъ». Снимки поразили зрителей жизненной правдивостью красокъ; особенно понравились снимки Э. Р. Дэви—радуга, эмалевый ковшъ, залъ нарскосельскаго дворца и др. Прочувствованное слово на французскомъ языкѣ сказалъ патеръ Лагранжъ. В. И. Срезневскій сдѣлалъ сообщеніе о главныхъ моментахъ въ исторіи развитія фотографіи въ Россіи. Въ заключеніе на экранѣ былъ показанъ еще длинный рядъ автохромныхъ снимковъ.

Юбилей Л. М. Метцль.

Въ началѣ 1914 г. исполнилось 60-лѣтіе Людвигъ Морицъ Метцль, владѣльца извѣстной конторы объявленій: «Торговый домъ Л. и Э. Метцль и Ко». Дѣло, начатое 35 лѣтъ тому назадъ на скромныхъ началахъ, въ настоящее время выросло до огромныхъ размѣровъ и считается не только первымъ въ Россіи, но и однимъ изъ самыхъ значительныхъ во всемъ мирѣ.

Графическія заведенія.

По 1 января въ Петроградѣ работало 375 заведеній, обслуживающихъ печатное дѣло. Изъ нихъ:

литографій	16
металлографій	2
нотопечатней	4
словолитенъ	10
типографій	161
типо-литографій	125
фототипій	5
фото-цинкографій	20
хромо-литографій	25
цинкографій	6
Обществъ и товариществъ книжнаго и печатнаго дѣла въ столицѣ числилось	14

Книжные магазины.

По январю 1914 года въ Петроградѣ имѣлось 287 книжныхъ магазиновъ и складовъ, изъ нихъ:

военныхъ	9
духовныхъ	4
юридическихъ	4
антикварныхъ	10
медицинскихъ	1
музыкальныхъ	1
англійскихъ	2
польскихъ	1
эстонскихъ	1
парижскихъ	1
иностранный литературы	1
Всего специальныхъ	35

Періодическія изданія.

По 1 января 1914 года въ Петроградѣ выходило въ свѣтъ 488 періодическихъ изданій; изъ нихъ 47 газетъ и 441 журналъ:

на русскомъ языкѣ 353 изданія
 „ иностранныхъ 22 „

Современное развитіе кинематографа.

По послѣднимъ свѣдѣніямъ, обороты кинематографическихъ фирмъ достигли колоссальныхъ размѣровъ. Напримеръ, фирма Pathé Frères, начавъ въ 1897 г. свою дѣятельность съ капиталомъ въ 1.000.000 франковъ, работаетъ въ настоящее время уже съ капиталомъ—въ 30.000.000 франковъ. Въ 1907—1909 гг. дивиденды этой фирмы достигли 90% и курсъ 100 франковыхъ акцій поднялся до 1.225 фр.

Капиталъ, заинтересованный вообще въ кинематографической промышленности, давно превышаетъ 1.000.000.000 рублей. Въ однихъ С.-А. Соединенныхъ Штатахъ онъ достигаетъ 450.000.000 рублей. Самый характеръ кинематографическаго дѣла требуетъ затраты громадныхъ капиталовъ. Постановка большихъ пьесъ требуетъ цѣлаго штата опытнаго персонала: первоклассныхъ артистовъ, режиссеровъ и художниковъ. Въ Англии постоянный штатъ служащихъ въ кинематографическомъ дѣлѣ достигаетъ 120.000 человекъ, недельное вознагражденіе которыхъ—2.500.000 рублей. Въ Германіи, которая далеко отстала отъ Америки и Франціи въ этомъ дѣлѣ, число служащихъ въ кинематографическихъ предприятияхъ превышаетъ 30.000 человекъ. При крупныхъ затратахъ на постановку кино-пьесъ, достигающихъ до 200—300.000 рублей, фабриканты пленокъ должны повсюду организовать кинотеатры, чтобы снабжать ихъ тысячами метровъ фильма. Ежедневное производство 40 всемірно-извѣстныхъ фирмъ достигаетъ 2.500.000 метровъ фильма, стоимостью 1.500.000 руб. или до 80.000.000 руб. въ годъ. Количество посѣтителей кинематеатровъ въ день достигаетъ до 18.000.000 человекъ. Въ Россіи кинематографическая промышленность находится въ зачаточной стадіи развитія, но уже дѣлаетъ нѣкоторые успѣхи.

Акціонерное общество словолитни О. И. Леманъ.

Общество учреждено въ 1897 г. съ основнымъ капиталомъ 800.000 руб., который возросъ къ 1901 г. до 1.350.000 руб. Обороты предприятия за послѣдніе годы:



1910 г.—807.001 р. 65 к., 1911 г.—943.247 р. 21 к., 1912 г.—988.306 р. 70 к. Предсѣдателемъ правленія состоятъ I. I. Леманъ, членами—П. А. Михайловъ, С. С. Эрленбахъ, А. С. Эрленбахъ.

Правленіе: Петроградъ. Звенигородская ул., 20.

Акціонерное Общество «Издательское дѣло бывшее Брокгаузъ и Ефронъ».

Общество учреждено въ 1898 г. съ основнымъ капиталомъ въ 1.000.000 р.

Составъ правленія: И. А. Ефронъ, С. А. Вейсенбергъ, Я. А. Канторовичъ.

Правленіе: Петроградъ. Прачешный пер., 6.

Товарищество М. О. Вольфъ.

Фирма издательскаго, книжнаго и печатнаго дѣла М. О. Вольфъ основана въ 1853 г. Въ настоящее время товарищество владѣетъ въ Петроградѣ двумя книжными магазинами. Въ составъ правленія входятъ: предсѣдатель Л. М. Вольфъ и директоры—С. Ф. Либровичъ и Н. Д. Поповъ.

Правленіе: Петроградъ. Вас. О-въ, 16 линія д., 5—7.

Товарищество красносельской писчебумажной фабрики наследниковъ К. П. Печаткина.

Старинное писчебумажное дѣло К. П. Печаткина въ 1896 г. преобразовано въ товарищество съ основнымъ капиталомъ въ 1.800.000 р. при годовыхъ оборотахъ послѣдняго времени около 5 милліоновъ рублей. Составъ правленія: предсѣдатель В. В. Малковъ-Панинъ, директоры Е. Б. Барсова, П. М. Горбуновъ и онъ же директоръ-распорядитель, А. Зконопицъ-Грабовскій.

Правленіе: Петроградъ. Чернышевъ пер., по Банковской лин., № 30—31.

Д. П. Рѣзниковъ.

Коллежскій совѣтникъ Дмитрій Петровичъ Рѣзниковъ владѣетъ типографіей, извѣстной подъ фирмой „Яковъ Трей“.

Основанная въ 1847 году типографія въ 1908 году перешла въ полную собственность Д. П. Рѣзникова и, благодаря его исключительной энергіи, завоевала себѣ видное положеніе среди предприятий этого рода.

Въ настоящее время типографія „Яковъ Трей“ имѣетъ многочисленныя и постоянныя заказы отъ главнаго управленія землеустройства и земледѣлія, отъ редакціи журнала „Русскій врачъ“, отъ фирмы „Риккеръ“ и многихъ другихъ издательствъ и учреждений.

Наряду съ типографскимъ дѣломъ Д. П. Рѣзниковъ, несмотря на свой почтенный возрастъ (родился въ 1850 году) продолжаетъ работать въ области ветеринаріи, въ которой онъ своими многочисленными трудами завоевалъ себѣ крупную популярность, какъ весьма опытный врачъ.

Въ настоящее время онъ состоитъ завѣдующимъ микроскопической станціей столичныхъ скотобоенъ, производя отвѣтственныя работы и, въ тоже время, лично слѣдя за дѣломъ типографіи, которая помѣщается въ Петроградѣ, въ домѣ № 43 по Разъѣзжей ул. Тел. 509—70.

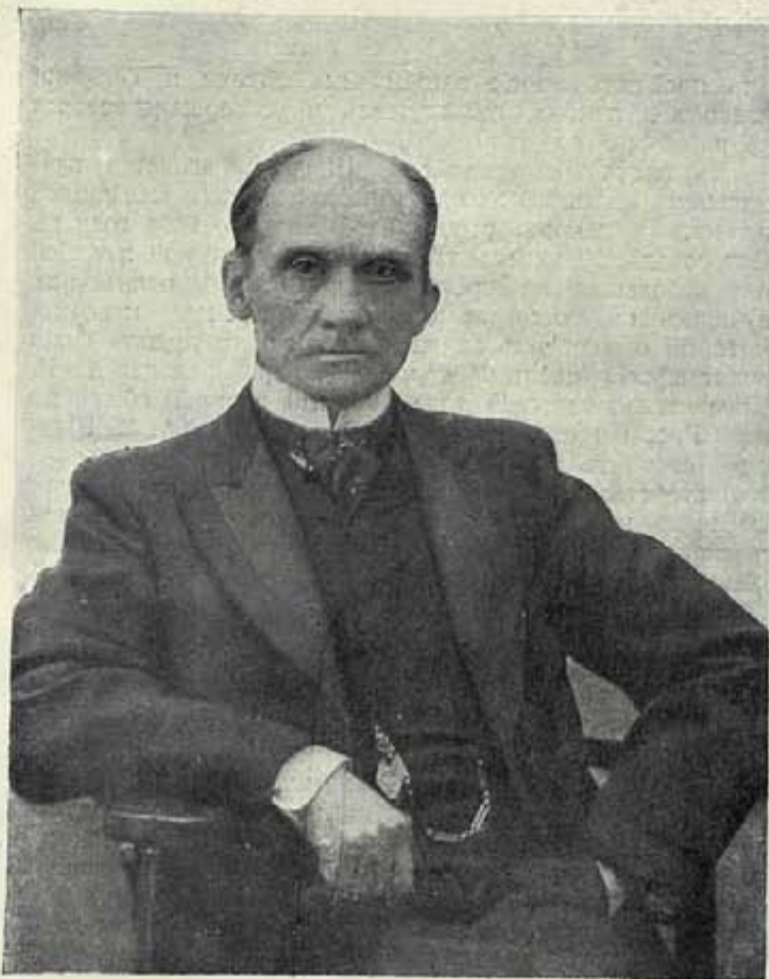

А. У. Лишке.

Адальбертъ Ивановичъ Лишке состоитъ владѣльцемъ фабрики желѣзно-дорожныхъ билетовъ, технохимическаго и механическаго производства въ Петроградѣ.

Родился онъ 25 сентября 1834 года въ гор. Венденѣ, Лифляндской губ.

По окончаніи образованія А. И. Лишке рѣшилъ посвятить себя какой-нибудь практической дѣятельности и свой выборъ остановилъ на переплетномъ и картонажномъ дѣлѣ, для чего поступилъ въ бывшее въ то время въ Ригѣ большое переплетное заведеніе Фельцера, гдѣ учился четыре года. Послѣ этого онъ пріѣхалъ въ Петроградъ и поступилъ въ переплетную «Вейдле и Кохъ» и пробылъ тамъ два года. Такъ какъ въ то время въ Россіи производства эти находились еще въ зачаточномъ состояніи, то изучить ихъ на мѣстѣ не было возможности, поэтому Ад. Ив. отправился во Францію и поступилъ въ Парижѣ на картонажно-билетную фабрику. Изучивъ до тонкости это дѣло, онъ отправился въ Германію, гдѣ побывалъ въ Штудгардѣ, Лейпцигѣ и Берлинѣ, продолжая совершенствоваться въ любимомъ дѣлѣ.

По возвращеніи въ Россію, А. И. Лишке открылъ въ 1864 г. въ Петроградѣ свою переплетную мастерскую, которую оборудовалъ первыми въ Россіи переплетными машинами, выписавъ ихъ изъ заграницы.

По предложенію А. И. Лишке въ 1868 г. въ исправительная заведенія былъ введенъ впервые платный трудъ для арестантовъ. Съ этой цѣлью часть инструментовъ его мастерской была перенесена въ тюрьмы. Въ 1868 г. по заказу Варшавской ж. д. Ад. Ив. началъ изготовлять

желѣзнодорожные пассажирскіе билеты. Спустя нѣкоторое время и Николаевская ж. д. дала такой же заказъ, въ концѣ концовъ всѣ русскія желѣзныя дороги стали заказывать билеты у него же. Такимъ образомъ дѣло А. И. Лишке съ каждымъ годомъ развивалось и совершенствовалось. Вскорѣ онъ сталъ поставщикомъ картонныхъ билетовъ не только для казенныхъ и частныхъ желѣзныхъ дорогъ, но также и для пароходныхъ обществъ.

Появленіе въ Россіи ленточныхъ билетовъ въ катушкахъ тоже относится къ изобрѣтательности А. И. Лишке, который для этого производства выписалъ изъ заграницы спеціальныя машины и сталъ поставщикомъ катушечныхъ билетовъ городскихъ конокъ, трамваевъ и частныхъ торговыхъ фирмъ. Успѣхъ въ начинаніяхъ только больше придавалъ энергіи Ад. Ив. къ новымъ изысканіямъ въ области техники для практическихъ примѣненій.

Особеннаго вниманія заслуживаетъ его работа по изготовленію спеціальныхъ счетныхъ карточекъ по заказу статистическаго комитета министерства внутреннихъ дѣлъ, для разработки данныхъ всероссійской народной переписи. Такихъ карточекъ имъ было изготовлено въ теченіе полугода около ста милліоновъ штукъ. За эту работу онъ былъ удостоенъ министерствомъ внутреннихъ дѣлъ удостовѣренія за «своевременное и вполнѣ безукоризненное исполненіе» данного заказа. Онъ внимательно слѣдилъ за всѣми усовершенствованіями въ своей спеціальности и, не останавливаясь ни передъ какими затратами, брался за производство послѣднихъ техническихъ изобрѣтеній, конечно, если они вели къ практическимъ результатамъ. Такъ, напри- мѣръ: шкафы для продажи желѣзнодорожныхъ билетовъ, компостеры, щипцы для кондукторовъ и контролеровъ, машины для наложенія герба на билеты и контроля нумераціи билетовъ и пр.; все это проведено въ жизнь трудами А. И. Лишке.

Въ 1905 году А. И. основалъ заводъ для производства саѣто-чувствительной, восковой и копировальной бумагъ, а также красокъ для телеграфныхъ аппаратовъ и штемпелей.

Въ настоящее время предпріятіе А. И. Лишке поставлено на столь широкихъ началахъ, что до сихъ поръ занимаетъ въ своей спеціальности первое мѣсто въ Россіи.

Энергичнымъ помощникомъ владѣльца въ дѣлахъ фирмы является сынъ его Александръ Адальбертовичъ, который въ 1911 г. пріобрѣлъ въ Петроградѣ типографію и довелъ въ настоящее время обороты ея до значительныхъ размѣровъ.

Въ 1914 году исполняется юбилей 50-лѣтней дѣятельности А. И. Лишке, который съ гордостью можетъ обозрѣть пройденный имъ путь. Въ исторіи русской торговли и промышленности имя его займетъ почетное мѣсто, какъ энергичнаго и даровитаго пѣонера, основавшего и создававшего въ Россіи совершенно новыя производства.

Создавъ въ Россіи производство желѣзнодорожныхъ билетовъ, онъ упорно и бережно охранялъ его отъ захвата иностранцами, неоднократно пытавшимися и на эту отрасль промышленности наложить свою руку. Но безукоризненность работы А. И. Лишке сохранила билетное дѣло въ русскихъ рукахъ. Въ этомъ его заслуга весьма велика.

При этомъ необходимо указать, что за всю свою полезную полувѣковую дѣятельность, достойную многократно быть отмѣченной, онъ никогда и ни къ кому не обращался за наградами и поощреніями, находя удовлетвореніе въ сознаніи честно и усердно исполненнаго долга передъ русскою промышленностью.

Фабрика: Петроградъ, Англійскій пр. 60, Телеф. 9-56.

А. И. Шадринъ.

Авраамій Ивановичъ Шадринъ принадлежитъ къ числу энергичныхъ русскихъ промышленниковъ, сумѣвшихъ личнымъ трудомъ завоевать себѣ уваженіе общества и



торговопромышленныхъ сферъ. Родился онъ въ 1866 году въ Петроградѣ, гдѣ и получилъ образованіе во 2-мъ реальномъ училищѣ, по окончаніи курса въ которомъ увлекся техникою производства красокъ. Съ этой цѣлью

онъ посѣтилъ многіе заграничные заводы и фабрики красокъ и лаковъ, гдѣ служилъ и усовершенствовался въ избранной специальности.

Въ настоящее время А. И. Шадринъ является владельцемъ большого завода типографскихъ и малярныхъ красокъ и лаковъ, основаннаго имъ въ 1898 году въ Петроградѣ. Упорнымъ трудомъ и неутомимой энергіей онъ небольшое предпріятіе превратилъ въ одинъ изъ лучшихъ въ Россіи заводовъ типографскихъ красокъ, который однимъ изъ первыхъ сталъ готовить сухія литографскія цвѣтныя краски. Издѣлія завода А. И. Шадрина нашли себѣ теперь самый широкій сбытъ по всей Россіи и особенно въ Петроградѣ, гдѣ А. И. Шадринъ состоитъ постояннымъ поставщикомъ типографій министерства внутреннихъ дѣлъ, министерства финансовъ, морского министерства, петроградскаго градоначальства и многихъ другихъ частныхъ типографій и литографій. Между прочимъ нѣкоторые отдѣлы изданія „Торгово-Промышленный Миръ Россіи“ печатаны красками завода А. И. Шадрина.

Значительную часть своего досуга А. И. Шадринъ удѣляетъ просвѣтительной и благотворительной дѣятельности, состоя однимъ изъ основателей сестрорѣцкаго коммерческаго училища и почетнымъ членомъ общества содѣйствія коммерческому образованію въ Сестрорѣцкѣ и членомъ совѣта школы печатнаго дѣла Императорскаго технического общества, а также состоитъ членомъ многихъ благотворительныхъ обществъ. За полезную дѣятельность на поприщѣ благотворительности онъ награжденъ званіемъ потомственного почетнаго гражданина и большой серебряной медалью на Владимірской лентѣ.

Адресъ завода: Петроградъ, Новая Деревня, Сабирская ул. д. № 35/37. Тел. 413—35.

Н. Г. Бурчановъ.

Никифоръ Григорьевичъ Бурчановъ состоитъ владельцемъ фабрики визитныхъ карточекъ и бристоляскаго картона въ Петроградѣ.

Родился онъ въ 1873 г., а открылъ свое предпріятіе въ 1893 г. Упорными трудами ему удалось развить дѣло до крупныхъ размѣровъ. Теперь онъ состоитъ поставщикомъ бумаги для визитныхъ карточекъ для многихъ типографій и литографій по всей Россіи, поставляя товаръ лучшаго качества по пониженнымъ цѣнамъ. Большимъ распространеніемъ въ Россіи пользуется также картонъ, изготовляемый Н. Бурчановымъ. Отличнаго качества его издѣлій удостоены были на сельскохозяйственныхъ выставкахъ въ Миллеровѣ и Ростовѣ н/Д. золотой и серебряной медалями. Весьма характернымъ является то обстоятельство, что до 1893 г. всѣ предпріятія подобнаго рода принадлежали иностранцамъ; такимъ образомъ Н. Г. Бурчановъ явился первымъ русскимъ пионеромъ въ этой отрасли промышленности и торговли, вытѣснившимъ иностранную конкуренцію.

Н. Г. Бурчановъ явился энергичнымъ организаторомъ общества потребителей „Бережливость“ въ поселкѣ Ольгино и состоитъ въ настоящее время предсѣдателемъ этого общества, много содѣйствуя его процвѣтанію.

Фабрика и складъ находятся: Петроградъ, Ковенскій пер., 13. Тел. 437-07. Отдѣленія—въ соб. домѣ въ мѣстности Лахта-Ольгино и въ Москвѣ, Остоженка, 1-й Ильинскій, д. 8.





Э. И. Маркусъ.

Владѣлецъ первой въ Россіи и крупнѣйшей въ Петроградѣ хромолитографіи и картонажной фабрики Эдуардъ Исааковичъ Маркусъ родился въ 1853 году въ Митавѣ. По окончаніи образованія онъ уѣхалъ для усовершенствованія за границу.

По возвращеніи въ Россію, Э. И. Маркусъ въ 1879 г. основалъ въ Петроградѣ хромолитографію при трехъ скоропечатныхъ машинахъ и 40 рабочихъ и служащихъ.

Благодаря энергіи владѣльца предпріятія и добросовѣстнаго выполненія заказовъ, дѣло сразу стало на прочную почву, такъ что черезъ три года пришлось добавить еще 4 машины.

Съ каждымъ годомъ дѣло расширялось, а старое помѣщеніе стало тѣсно; нужно было подыскать болѣе обширное.

И вотъ, въ 1894 году Э. И. Маркусъ арендовалъ большой домъ на Васильевскомъ

островѣ по 10 линіи, № 57, который въ 1898 г. приобрѣлъ въ собственность и передѣлалъ его въ цѣляхъ расширенія дѣла.

Такимъ образомъ Э. И. довелъ дѣло до самыхъ широкихъ размѣровъ, и его предпріятіе является первымъ въ Россіи.

Въ настоящее время у него 24 плоскихъ и 7 ротационныхъ литографскихъ машинъ при 670 служащихъ и рабочихъ.

Машины приводятся въ дѣйствіе паровыми и электрическими двигателями.

При хромолитографіи устроено механическое производство картонажныхъ упаковокъ для табачныхъ и конфектныхъ фабрикъ.

Въ 1888 г. фирмою выпущены были снимки крушенія Царскаго поѣзда на станціи Борки, на распространеніе которыхъ получено было разрѣшеніе Министра Императорскаго Двора.

Въ 1894 году выпущены были съ разрѣшенія Министра Императорскаго Двора портреты Государя Императора Николая II и Государыни Императрицы Александры Ѳеодоровны для присутственныхъ мѣстъ и судебныхъ установленій, за что получены фирмою рекомендательные отзывы Министерства Императорскаго Двора, Кабинета Его Величества, Министерства Народнаго Просвѣщенія, Министерства Путей Сообщенія, Варшавскаго Генераль-Губернатора, Наказнаго Атамана Области Войска Донскаго, Главнаго Морскаго Штаба и многихъ другихъ официальныхъ лицъ.

Въ 1896 г. получена отъ Кабинета Его Величества благодарность за изготовленіе снимковъ со священнаго коронованія Ихъ Величествъ.

Независимо отъ этого фирмою за свое производство получены разныя награды въ Россіи и за границей.

Фирма обслуживаетъ не только Петроградъ, но и всю Россію. Въ Москвѣ имѣется контора, а въ крупныхъ городахъ—представители.

Нынѣшнимъ своимъ положеніемъ фирма обязана исключительно упорному и энергичному своему владѣльцу Э. И. Маркусу и пользуется въ промышленномъ мирѣ хорошей репутацией.

Э. И. Маркусъ не чуждъ и благотворительно-просвѣтительной дѣятельности, являясь щедрымъ жертвователемъ, онъ состоитъ учредителемъ и членомъ общества печатнаго дѣла.

К. А. Четвериковъ.



Извѣстный столичный типографъ Кирилль Афанасьевичъ Четвериковъ родился въ 1865 году въ Новгородской губ., Крестецкаго уѣзда; родители его были крестьянами дворянъ Татищевыхъ, отецъ занимался кузнечнымъ дѣломъ.

Окончивъ курсъ въ одной изъ первыхъ открытыхъ въ уѣздѣ земскихъ школъ, онъ, несмотря на способности, за недостаткомъ средствъ не могъ продолжать образованія и въ 15-лѣтнемъ возрастѣ поступилъ въ Новгородъ на водочный заводъ. Любознательнаго юношу, однако, тянуло въ столицу, куда онъ и прибылъ въ 1881 г. Въ три года онъ изучилъ типографское наборное дѣло и былъ оставленъ при типографіи факторомъ,

но черезъ два года онъ перешелъ въ хромолитографію Р. Хорна, гдѣ, по окончаніи изученія хромолитографскаго дѣла, состоялъ завѣдывающимъ всѣмъ дѣломъ. Затѣмъ онъ 6 лѣтъ работалъ въ качествѣ акцидентнаго специалиста въ типографіи Яблонскаго, откуда былъ приглашенъ завѣдывающимъ типографіей училища глухонѣмыхъ и обучающимъ воспитанниковъ наборному дѣлу. Послѣ этого онъ три года управлялъ типографіей контрагентства желѣзныхъ дорогъ.

При основаніи А. В. Амфитеатровымъ газеты „Россія“ К. А. Четвериковъ принялъ на себя техническую постановку оборудованія типографіи и въ кратчайшій срокъ прекрасно приспособилъ техническую сторону дѣла, достигнувъ возможности дважды въ недѣлю выпускать художественныя приложенія къ газетѣ, что, по тогдашнимъ временамъ, считалось невыполнимымъ.

Въ 1900 г. К. А. Четвериковъ открылъ собственную типографію. За четырнадцать лѣтъ имъ была выполнена масса крупныхъ и художественныхъ изданій и акцидентныхъ работъ. Въ 1902 и 1903 г.г. онъ составилъ и издалъ имѣвшій серьезное практическое значеніе календарь «Типографъ», но за недостаткомъ времени это изданіе пришлось прекратить.

Отзывчивый къ нуждамъ ближнихъ, К. А. Четвериковъ за благотворительную дѣятельность удостоенъ Высочайшаго награжденія серебряными медалями съ надписью «за усердіе» на Станиславской и Владимірской лентахъ и медалью въ память 300-лѣтія царствованія Дома Романовыхъ.

Типографія и контора для пріема заказовъ: Петроградъ, Караванная ул., 7.—Тел. 58-00.

Т. Т. Вольсовъ.

Терентій Тимофеевичъ Вольсовъ, владѣлецъ переплетной мастерской, началъ свое дѣло въ 1897 г. при очень незначительныхъ средствахъ.

Аккуратно выполняя работы, Т. Т. Вольсовъ быстро развилъ свое дѣло и сталъ получать крупные заказы отъ разныхъ казенныхъ учреждений.

Работы Т. Т. Вольсовымъ исполняются для библіотеки Государственной Думы, петроградскаго городского попечительства о народной трезвости, главнаго штаба, этнографическаго музея Императора Александра III, политехническаго института, Императорскаго ботаническаго сада и многихъ другихъ учреждений.

Въ настоящее время Т. Т. Вольсовъ состоитъ членомъ въ двухъ обществахъ взаимнаго кредита и членомъ общества библіотековѣдѣнія.

Адресъ: Петроградъ. Пет. стор. Геслеровскій пер. д. 23а. Тел. 50-700.



В. С. Коршуновъ.

Владѣлецъ фабрики по приготовленію бумаги для визитныхъ карточекъ, бристоля, картона и позолотной мастерской Василій Степановичъ Коршуновъ съ дѣтства началъ личнымъ трудомъ пробивать себѣ путь среди промышленнаго міра. Въ 1902 году онъ основалъ свое предпріятіе и сталъ выпускать роскошный матеріалъ, изготовляемый по особенно удачно изобрѣтенному имъ способу, благодаря чему его матеріалъ распространяется по всей Россіи. Поставки В. С. имѣютъ въ министерствѣ внутреннихъ дѣлъ и въ министерствѣ финансовъ.

За выдающееся качество изготовляемыхъ фирмой В. С. Коршунова матеріаловъ, фирма награждена на выставкахъ многочисленными золотыми и серебряными медалями и похвальными отзывами.

Кромѣ промышленной дѣятельности, В. С. удѣляетъ много времени на дѣла общественно-благотворительныя.

Фабрика и контора В. С. Коршунова помѣщается: Петроградъ, Лештуковъ пер., 7. Тел. 449-10

Отдѣль X

**Новости промышленности
и торговли**

**Выставки. — Изобрѣтенія. —
Хроника.**

Выставки.

Всероссійская выставка.

Предстоящая всероссійская выставка является въ настоящее время крупнѣйшимъ событіемъ торгово-промышленной жизни Россіи.

Министерство торговли и промышленности, указывая, что со времени послѣдней всероссійской выставки въ Нижнемъ-Новгородѣ прошло почти 20 лѣтъ, обратилось въ законодательныя учрежденія съ представленіемъ, въ которомъ указываетъ, что является своевременнымъ приступить средствами казны къ подготовительнымъ работамъ по устройству новой всероссійской выставки, которая могла бы наглядно представить результаты экономическаго развитія страны за послѣднее двадцатилѣтіе. Выставку предполагается устроить въ 1917 г. въ г. Москвѣ, какъ главнымъ центръ русской хозяйственной жизни. При министерствѣ торговли и промышленности въ совѣщаніи были высказаны предположенія объ открытіи выставки въ 1916 г. Однако, вѣдомство министерства торговли и промышленности полагаетъ, что работы по устройству выставки не могутъ быть закончены къ 1916 г., и считаетъ болѣе вѣроятнымъ, что открытіе выставки послѣдуетъ въ 1917 г. Окончательное рѣшеніе этого вопроса вѣдомство отлагаетъ впредь до организаціи тѣхъ учрежденій, на которыя ляжетъ отвѣтственное завѣдываніе дѣломъ по самому устройству выставки. По исчисленіямъ указаннаго выше совѣщанія итогъ расходовъ казны по всероссійской выставкѣ въ Москвѣ опредѣляется въ суммѣ, за округленіемъ, около 23¼ милліоновъ рублей.

Итогъ вѣроятныхъ доходовъ по выставкѣ составитъ около 8.000.000 р., слѣдовательно государственному казначейству по устройству названной выставки предстоитъ расходъ въ суммѣ около 15.000.000 р. По предположеніямъ министерства торговли и промышленности устройство выставки въ Москвѣ возможно лишь при условіи немедленнаго приступа къ подготовительнымъ работамъ, къ числу которыхъ относится образованіе центрального и мѣстнаго управленія для завѣдыванія дѣломъ по устройству выставки, выборъ соответственнаго мѣста, соединеніе его съ общей желѣзнодорожной сѣтью, выработка плана расположенія и проектовъ зданій, смѣтъ, заключеніе контрактовъ и т. д. Для этой цѣли вѣдомство проектируетъ учредить особый комитетъ при министер-

ствѣ торговли и промышленности, состоящей изъ членовъ вѣдомствъ, принимающихъ на выставкѣ участіе, представителей отъ государственнаго контроля и отъ крупнѣйшихъ сельскохозяйственныхъ и промышленныхъ организацій; для ближайшихъ же распоряженій по устройству и завѣдыванію выставкой въ Москвѣ вѣдомство предполагаетъ учредить подчиненный этому комитету особый комиссаріатъ выставки, съ генеральнымъ комиссаромъ во главѣ и со строительнымъ управленіемъ. Для этой цѣли министерство торговли и промышленности ходатайствуетъ объ отпускѣ 1.000.000 р. изъ казны на покрытіе расходовъ по организационнымъ работамъ, съ тѣмъ, чтобы послѣдующія ассигнованія испрашивались законодательнымъ порядкомъ по мѣрѣ выясненія размѣра требующихся кредитовъ.

Бюджетная коммиссія Государственной Думы признала возможнымъ ограничить размѣръ расходовъ изъ государственнаго казначейства суммой въ 20.000.000 р., потому что возможно ждать уменьшенія, какъ расходовъ вѣдомства, исчисленныхъ въ 23.250.000 р., такъ и нѣкотораго участія въ расходахъ города Москвы.

Вмѣстѣ съ тѣмъ коммиссія, не предрѣшая точно годъ открытія выставки въ зависимости отъ хода подготовительныхъ работъ, находила, однако, желательнымъ, чтобы время открытія выставки по возможности было приурочено къ 1916 г., т. е. до начала заключенія новаго договора съ Германіей.

Присутствовавшій въ засѣданіи бюджетной коммиссіи управляющій отдѣломъ промышленности д. с. с. Литвиновъ-Фалинскій, соглашаясь съ высказанными бюджетной коммиссіей мнѣніями по вопросу о времени открытія выставки, замѣтилъ лишь, что, согласно указаніямъ опыта, переговоры по заключенію торговыхъ договоровъ по большей части затягиваются болѣе, чѣмъ на годъ и на время до окончанія переговоровъ обыкновенно продолжается дѣйствіе прежняго договора. Можно предвидѣть, что и теперь окажется нѣкоторая затяжка, и въ этомъ случаѣ открытіе выставки въ 1917 г. не будетъ запоздалымъ.

Законопроектъ одобренъ обѣими палатами, и въ счетъ общей суммы въ 20 милл. рублей отпущено на 1914 г. на первоначальные расходы одинъ милліонъ руб.

Урегулированіе выставочнаго дѣла.

Оживившееся у насъ въ послѣдніе годы выставочное дѣло поставило на очередь вопросъ объ общемъ пересмотрѣ дѣйствующаго законодательства, регулирующаго порядокъ открытія выставокъ. Законодательство это не соответствуетъ уже условіямъ современной экономической жизни. Съ одной стороны, нѣкоторыя постановле-

нія закона значительно устарѣли и примѣненія не получаютъ, съ другой — цѣлый рядъ вопросовъ, выдвинутыхъ опытомъ, не нашли въ законѣ своего разрѣшенія.

На практикѣ недостатки дѣйствующаго закона о промышленныхъ выставкахъ восполнялись, по мѣрѣ возможности, отдѣльными распоряженіями административ-

наго характера, между прочимъ, путемъ утверждения для каждой выставки особаго положенія, правилъ и инструкціи, причѣмъ въ необходимыхъ случаяхъ министерства финансовъ и торговли и промышленности входили въ соглашенія съ подлежащими министрами, а при нѣкоторыхъ обстоятельствахъ испрашивали также Высочайшее соизволеніе на принятіе той или иной мѣры. Тѣмъ не менѣе, указанныя выше административныя распоряженія не могли устранить всѣхъ затрудненій, проистекающихъ изъ неудовлетворительности дѣйствующаго закона о промышленныхъ выставкахъ.

Вмѣстѣ съ тѣмъ, отсутствіе въ законѣ планомѣрной регламентаціи вопроса объ устройствѣ выставокъ, создаетъ почву для разныхъ злоупотребленій, какъ, напримеръ, замѣчаемое нынѣ широкое распространеніе подражанія государственному гербу, а также выдача разными частными выставками, преимущественно заграничными, выставочныхъ наградъ, являющихся нерѣдко предметомъ простой торговли.

Отмѣченная выше неопредѣленность и неполнота дѣйствующихъ узаконеній о выставкахъ, а равно несоотвѣтствіе этихъ узаконеній современнымъ требованіямъ выставочнаго дѣла, побудили министерство торговли и промышленности приступить къ общему пересмотру этихъ узаконеній и изданныхъ въ ихъ развитіе административныхъ распоряженій и внести на разсмотрѣніе законодательныхъ учреждений особое представленіе объ урегулированіи выставочнаго дѣла.

Наиболѣе существенными особенностями проектируемыхъ вѣдомствомъ правилъ, по сравненію съ нынѣ дѣйствующими правилами, являются: 1) болѣе полное и точное опредѣленіе подвѣдомственности дѣлъ о выставкахъ отдѣльнымъ министерствамъ и главнымъ управленіямъ, съ предоставленіемъ министерству торговли и промышленности, въ извѣстныхъ предѣлахъ, преобладающаго вліянія на выставочныя дѣла; 2) образованіе при названномъ министерствѣ постояннаго выставочнаго комитета

и предоставленіе главному управляющему землеустройствомъ и земледѣліемъ образовать при главномъ управленіи такой же комитетъ по дѣламъ выставокъ, находящихся въ вѣдѣніи сельско-хозяйственнаго вѣдомства; 3) установленіе точной классификаціи выставокъ и внесеніе, въ зависимости отъ нея, извѣстной опредѣленности въ вопросѣ о порядкѣ разрѣшенія выставокъ и объ основныхъ началахъ ихъ устройства; 4) введеніе въ законъ опредѣленныхъ правилъ относительно выставочныхъ наградъ и порядка пользованія ими.

Изданіе опредѣленныхъ правилъ относительно порядка пользованія выставочными наградами можетъ привести къ желательнымъ результатамъ лишь въ томъ случаѣ, если лица, виновныя въ нарушеніи этихъ правилъ, могутъ быть привлечены къ законной отвѣтственности. Въ этомъ отношеніи дѣйствующій законъ (Св. Зак., т. XV, по Прод. 1912 г., Улож. Наказ., ст. 1357² и 1357³) представляется недостаточнымъ, такъ какъ не предусматриваетъ нѣкоторыхъ случаевъ злоупотребленія пользованіемъ выставочными наградами. Въ виду сего министерствомъ торговли и промышленности проектируется соотвѣтствующая новая редакція статей 1357² и 1357³ Улож. о Наказ. и дополненіе означеннаго Уложенія новой (1357⁴) статей.

Разсмотрѣвъ внесенный законопроектъ и принимая во вниманіе, что выставки являются несомнѣнно существеннымъ факторомъ развитія промышленности, комиссія Государственной Думы о торговлѣ и промышленности и судебная признали, что осуществленіе проектируемаго министерствомъ торговли и промышленности упорядоченія этого дѣла представляется задачей назрѣвшей и вполне своевременной. Находя предположенія министерства торговли и промышленности въ общемъ вполне приемлемыми, комиссія высказалась за принятіе законопроекта, внеся въ него лишь нѣкоторыя исправленія. Государственная Дума присоединилась къ заключенію комиссіи.

Награды на выставкѣ „Русская Ривьера“.

На устроенной въ началѣ 1914 г. въ Петроградѣ выставкѣ „Русская Ривьера“ высшія награды присуждены слѣдующимъ экспонентамъ:

Большія золотыя медали:

А. А. Каминскому, сухумской опытной станціи, сочинской опытной станціи, имѣнію Е. И. В. Великаго Князя Александра Михайловича—„Синопь“, батумскому городскому самоуправленію, батумскому обществу сельскаго хозяйства, потійскому городскому самоуправленію, С. А. и П. Е. Редько, товариществу виноградарей-винодѣловъ „Санэ“, имѣнію „Шесхарисъ“, кавказскому учебному округу, лечебнымъ учрежденіямъ д-ра В. А. Будзинскаго въ гор. Анапѣ, пироговской малярійной комиссіи, И. К. Кавтарадзе, обществу черноморскаго цементнаго производства въ Новороссійскѣ, акціонерному обществу «Цѣпъ», Ю. И. Дядюшу.

Малыя золотыя медали:

Л. Л. Брейтфусъ, М. С. Швецову, геленджикскому естественно-историческому музею, И. В. Палибину, Высочайше утвержденной комиссіи по описанію боевыхъ

трофеевъ русскаго воинства и старыхъ русскихъ знаменъ, Н. А. Костареву, барону М. В. Штейнгейлю, артинскому казенному масляничному питомнику, В. Н. Баратовой, А. И. Ребане, Л. В. Голубеву, акціонерному обществу цинковальваго завода „И. Шеленговскій и К^о“, табачной фабрикѣ Л. Биніатъ-Оглы въ Батумѣ, И. В. Ильичеву.

Большія серебряныя медали:

Н. Г. Смирнову, Л. С. Багрову, Г. О. Графтію, С. А. Тулузакову, Л. В. Вильконскому, К. М. Маркову, М. П. Мальчевскому, Е. В. Павлову, озургетской опытной плантаціи, Е. Э. Картавцеву, Г. А. фонъ-Беръ, имѣнію „Шесхарисъ“, имѣнію свиты Его Величества ген.-м. Д. В. Драчевскаго—«Случайное», комитету по благоустройству Ермоловска, К. М. Сибирякову, Н. Б. и М. П. Пассекъ, С. Л. Швецову, В. Д. Триантафилидисъ, Б. С. Романовскому-Романько, Е. Л. Цейдлеръ, П. Ф. Лопатину, П. О. Когану, А. В. Якобсону, С. Л. Василенко, Н. А. Коченовской.

Вторая всероссійская выставка мясныхъ животныхъ и продуктовъ убоя.

Въ ознаменованіе 10-лѣтія со дня учрежденія петроградской скотопродомышленной и мясной биржи, биржевой комитетъ устроилъ 24 апрѣля 1914 г. вторую всерос-

сійскую выставку мясныхъ животныхъ и продуктовъ убоя, отличавшуюся обиліемъ экспонатовъ. На открытіи выставки присутствовали: предсѣдатель биржевого коми-

тета Н. А. Пузыревъ, генеральный комиссаръ Н. А. Крюковъ, члены комитета и почетные гости: управляющій отдѣломъ торговли министерства торговли и промышленности В. Д. Сибилевъ, директоръ департамента земледѣлія Д. Я. Слободчиковъ, петроградскій градоначальникъ Д. В. Драчевскій, товарищъ городского головы Д. И. Демкинъ, В. П. Гончаровъ, С. И. Симборскій и др.

Послѣ молебствія, совершеннаго духовенствомъ Сергіевой Пустыни во главѣ съ архимандритомъ Михаиломъ, Д. В. Драчевскій провозгласилъ тостъ за Государя Императора, покрытый единодушнымъ „ура“ и троекратнымъ исполненіемъ гимна. Затѣмъ состоялось чествованіе коммерціи совѣтника Н. А. Пузырева, который въ теченіе всѣхъ 10 лѣтъ былъ несмѣннымъ предсѣдателемъ биржевого комитета. Вечеромъ въ день открытія выставки въ ресторанѣ «Медвѣдь» состоялся обѣдъ съ участіемъ почетныхъ гостей.

29-го апрѣля былъ окончательно установленъ списокъ награды.

По группѣ рогатаго скота удостоены наградами отъ биржевого комитета: Э. К. Бродскій — цѣнная братина, И. А. Супруновъ — серебряная ваза на бараньихъ ногахъ, князя Щербатовы — серебряная ваза съ хрусталемъ.

Золотыя медали присуждены: А. С. Пишванову, Л. И. Шоттъ, И. Г. Бедрику, А. И. Баренбойму; большія серебряныя медали — С. С. Деконскому, бр. Пискуновымъ, С. Д. Степаненко, бр. Ив. и Еф. Степаненко; малыя серебряныя — И. М. Бреславу, М. Д. Баренбургу, І. И. Баренбойму, бр. Кордубанъ, А. И. Звегинцеву, А. Г. Алейникову, А. Н. Бреславу, Я. В. Демидову, Т. Ф. Волкову;

бронзовыя медали и похвальные листы — П. П. Черевиченко, И. И. Стукалову, Ф. В. Милосердову, имѣнію Е. И. В. Великаго Князя Николая Михайловича.

По группѣ телятъ награждены: А. П. Сидоровъ — бол. серебряная медаль, П. Д. Соловьевъ — мал. серебряная медаль, такая же медаль А. П. Блохину и бронзовая — бр. П. и Г. Трифоновымъ.

По группѣ свиней: — О. Н. Ипатовичъ-Горанской серебряное ведро со стаканами отъ биржевого комитета и бр. Г. и А. Корчагинымъ бронзовая медаль.

По группѣ овецъ отъ биржевого комитета награждены князя Щербатовы серебряной стопой и Т. Д. „Ив. Пр. Пыхтуновъ съ С-ми“ вызолоченнымъ жбаномъ; А. И. Звегинцевъ получилъ золотую медаль и А. Г. Алейниковъ — мал. серебряную медаль.

По группѣ кроликовъ дипломы на малую золотую медаль присуждены Ф. А. Лычагину, Н. А. Глѣбовой, Е. П. Визенталь; на большую серебряную медаль — Е. К. Шведе, Г. Кочеткову и Б. А. Звонникову; на мал. серебряную медаль — О. К. Апащиковой, В. С. Красноумову и В. И. Титову.

По другимъ группамъ удостоены различныхъ наградъ: т-во «Фритюръ», Л. В. Шукинъ, Т. Д. „Шишкинъ и Корнева“, Н. Ф. Рябининъ, т-во Сорокинъ и Ко, М. Р. Сорокинъ, М. А. Кафтановъ, А. Ш. Знесинъ, М. Халиловъ, А. А. Андреевъ, Н. И. Суджаевъ, Э. В. Эссе, І. Б. Дрейтъ, В. Я. Древинъ, Э. Г. Воинъ, акц. о-во петроградскихъ товарныхъ складовъ, холодильниковъ и элеваторовъ, оренбургская городская управа, П. В. Измайловъ, Н. А. Крюковъ, петроградскій мясной музей.

Металлизация.

Къ числу крупнѣйшихъ изобрѣтеній послѣдняго времени несомнѣнно надо отнести — металлизацию. Это — изобрѣтеніе швейцарскаго инженера М. Шоопъ. На первый взглядъ оно очень просто, но практическое значеніе его весьма велико.

Сущность изобрѣтенія состоитъ въ томъ, что расплавленный металлъ въ видѣ мельчайшей пыли осаждается на поверхности всевозможныхъ тѣлъ, образуя такимъ образомъ сплошной металлической покровъ, напоминающій собою слой, получаемые при гальванопластикѣ.

Для производства металлизации по системѣ М. Шоопъ употребляется небольшой аппаратъ, нѣсколько напоминающій воздушный пистолетъ, дуло котораго состоитъ изъ трехъ концентрическихъ трубокъ. Черезъ внутреннюю трубку проходитъ проволока или пластинка металла, предназначеннаго къ распыленію, черезъ среднюю трубку во время функционированія аппарата выходитъ гремучій газъ и черезъ вѣншую трубку — сжатый воздухъ. Гремучій газъ загорается и плавить конецъ автоматически подвигающейся впередъ проволоки, а сжатый воздухъ распыляетъ расплавленный металлъ и стремительно увлекаетъ его въ видѣ туманнаго снопа, покрывающаго металлической пылью поверхность предмета, предназначеннаго къ металлизации. Какъ показалъ опытъ, металлизировать можно не только огнеупорные предметы, вродѣ кирпича, цемента, бетона и т. д., но и горючіе, какъ дерево, бумага, ткани, самыя тончайшія кружева и даже взрывчатая вещества, напимѣръ, динамитные патроны и т. д.

Отсюда понятно, какъ велико число предметовъ, мо-

гушихъ быть подвергнутыми металлизации, но главный вопросъ состоитъ въ томъ, насколько полезно ея практическое примѣненіе въ жизни. Оказывается, въ этомъ отношеніи металлизации открываются самыя широкіе горизонты.

Въ желѣзнодорожномъ дѣлѣ изобрѣтеніе это можетъ быть примѣнено для цинкованія мостовъ, для освинцовки цистернъ, въ которыхъ перевозятся кислоты, для защиты деревянныхъ частей въ постройкахъ и въ подвижномъ составѣ и т. д. Въ судостроеніи металлизация можетъ замѣнить окраску подводныхъ частей судна, тѣмъ болѣе, что корпусъ при покрытіи мѣдью не будетъ обрастать ракушками, а въ полированномъ видѣ увеличитъ скорость хода судна. Въ военномъ дѣлѣ гальваническая никкелировка снарядовъ съ успѣхомъ замѣняется металлизацией. Въ воздухоплаваніи всѣ деревянные и стальные части аэроплановъ можно защитить тончайшимъ слоемъ алюминія отъ гніенія и ржавчины. Въ химическомъ производствѣ металлизация примѣнима для покрытія свинцомъ аппаратовъ и приборовъ, доступныхъ вредному вліянію кислотъ. Различные орнаменты можно платинировать, покрывать бронзою, оловомъ, цинкомъ, алюминіемъ и т. д. Несомнѣнно, что и въ другихъ сферахъ металлизация найдетъ себѣ самое широкое примѣненіе и распространеніе, что и выяснится, конечно, въ ближайшемъ времени.

Въ Россіи къ этому изобрѣтенію проявленъ весьма серьезный интересъ, но пока что ждутъ практическихъ результатовъ съ Запада.

П. П. Ипполитовъ.



Петръ Тихоновичъ Ипполитовъ свою служебную дѣятельность началъ въ 1891 г. въ конторѣ Т. Д. „Братья Ф. и Г. Каменскіе“ и въ типографіи И. М. Машистова, вскорѣ послѣ чего занялъ мѣсто бухгалтера, а затѣмъ и завѣдывающаго дѣлами фирмы «П. Фирсовъ» въ Москвѣ. Въ 1899 г. выступивъ самостоятельно, занялся разработкою техническихъ вопросовъ. Изучивъ дѣло отопленія паровыхъ котловъ, онъ обратилъ вниманіе на топку системы Строгонова и, получивъ право на эксплуатацію, значительно усовершенствовалъ ее, благодаря чему она была принята на разнородныхъ казенныхъ заводахъ и во многихъ промышленныхъ предпріятіяхъ. Вторымъ серьезнымъ производствомъ была выдѣлка цементной огнеупорной черепицы для крышъ сельскаго населенія Россіи. Изобрѣтенные П. П. Ипполитовымъ особые станки сдѣлали возможнымъ производить прочную и дешевую черепицу кустарнымъ способомъ. Въ 1904 г. изобрѣлъ приборъ для рѣзки бумаги, въ 1906 г. онъ блестяще организовалъ пробочное производство въ Ливенгофскомъ акціонерномъ обществѣ, въ 1909 г. онъ началъ совершенствовать производство изобрѣтенной подполковникомъ Тарасовымъ учебной свинцовой пули для стрѣльбы уменьшеннымъ зарядомъ. Для этой цѣли онъ оборудовалъ специальный заводъ съ годовымъ производствомъ до 75.000.000 пуль на сумму до 350.000 р., намѣреваясь довести въ ближайшемъ времени производство до предѣловъ полного удовлетворенія нуждъ русской арміи и балканскихъ государствъ. За образцовую постановку производства пуль Ипполитовъ получилъ Высочайшую благодарность, а отъ Военнаго Министерства—золотую медаль. Отсюда видно, какъ усердно работалъ П. П. Ипполитовъ въ теченіе всей своей дѣятельности и насколько существенными и полезными явились его труды для государства и отечественной промышленности. За свои многочисленныя изобрѣтенія и усовершенствованія онъ удостоенъ многихъ высшихъ наградъ, медалей и похвальныхъ отзывовъ.

ХРОНИКА.

Выставка городского благоустройства.

Въ Кіевѣ приступлено къ организаціи всероссійской выставки городского благоустройства, открытіе которой предполагено въ 1913 году.

Согласно постановленію городской организаціонной комиссіи, по всемъ крупнѣйшимъ отдѣламъ городского хозяйства и городского благоустройства учреждаются особыя выставочныя секціи, на обязанность которыхъ возлагается разработка программъ и организація устройства соответственныхъ отдѣловъ выставки. Во главѣ секцій, въ качествѣ председателей, стоятъ гласныя думы и дѣятели, зарекомендовавшіе себя своей опытностью и знаніемъ той или другой отрасли муниципальнаго дѣла, а членами секцій могутъ быть приглашаемые путемъ кооптаціи свидующіе люди и специалисты по вопросамъ мѣстнаго самоуправления. Намѣчено 10 секцій: народнаго образованія, народнаго здравія, статистики и рабочаго вопроса, жилищъ и общественнаго призрѣнія, путей сообщенія, освѣщенія, средствъ передвиженія, торгово-базарная, финансовая, обязательныхъ расходовъ городовъ и пожарнаго дѣла.

Органами управленія выставкой явятся комитетъ и правленіе. Въ составъ выставочнаго комитета входятъ представители русскихъ городовъ, ассигновавшихъ субсидіи на дѣло выставки не менѣе 2000 руб., члены городской группы Государственной Думы, всѣ члены правленія выставки съ председателемъ во главѣ, а также и другія лица, по приглашенію комитета, могущія быть полезными выставкѣ.

Смѣта расходовъ выставки исчислена въ суммѣ около 600.000 руб. На покрытіе этихъ расходовъ ожидается поступленіе субсидіи отъ городовъ, которые примутъ участіе въ выставкѣ, на 150—200.000 руб., а остальную сумму ищется въ виду выручить отъ аренды за мѣста и отъ эксплуатаціи прочихъ доходныхъ статей выставки.

Особаго выставочнаго органа рѣшено не выпускать, а поручить это дѣло журналу „Городское Дѣло“. Тому же журналу предполагено поручить рекламированіе выставки; на расходы по рекламѣ проектируется отпустить до 20.000 р. На организацію и содержаніе выставочныхъ секцій рѣшено

ассигновать 100.000 руб. и вообще постановлено обратить особое вниманіе на широкую постановку дѣятельности секцій.

Городская дума возбудила предъ правительствомъ ходатайство о субсидіи въ 100.000 руб. Если правительство не удовлетворитъ это ходатайство, рѣшено, что городъ изъ своихъ средствъ ассигнуетъ 66.000 руб.

Но во всякомъ случаѣ на полный успѣхъ выставки имѣются серьезныя надежды.

Англо-русская выставка.

Въ началѣ 1914 г. въ Москву пріѣзжалъ уполномоченный лорда Уэрдея мистеръ Персъ въ связи съ устройствомъ въ Лондонѣ англо-русской выставки. Устройство англо-русской выставки предполагалось сначала въ 1916 г., но въ виду того, что въ этомъ году предполагается открытіе въ Москвѣ всероссійской выставки, то срокъ англо-русской выставки, если она осуществится, будетъ измѣненъ.

Международная выставка печатнаго дѣла.

Съ мая по октябрь 1914 г. въ Лейпцигѣ происходила международная выставка печатнаго дѣла и графики. Генеральнымъ комиссаромъ русскаго отѣла былъ сенаторъ Бельгартъ. Будучи еще начальникомъ главнаго управленія по дѣламъ печати, сенаторъ Бельгартъ интересовался развитіемъ печатнаго дѣла въ Россіи, и при его непосредственномъ участіи и наблюденіи въ Петроградѣ была устроена первая выставка печатнаго дѣла въ Россіи. Выставка имѣла большой успѣхъ и привлекла массу посѣтителей. Такимъ образомъ назначеніе сенатора Бельгарта генеральнымъ комиссаромъ на лейпцигскую выставку было вполне удачнымъ. Русскіе экспонаты помѣщались въ особомъ русскомъ павильонѣ, выстроенномъ въ русскомъ стилѣ и красиво убранномъ. Экспонаты были разбиты на три отѣла: 1) Промышленный, книгоиздательство, литографія, типографія, художественныя изданія, фотографія, кинематографія и пр., 2) Художественная графика и 3) Историческій.

Архитектурный конкурсъ.

Императорское петроградское общество архитекторовъ получило предложение отъ правленія ростовскаго-на-Дону общества взаимнаго кредита разработать условія конкурса на постройку грандіознаго зданія этого общества въ Ростовѣ-на-Дону, причѣмъ на преміи за лучшіе проекты этой постройки ассигновано 5 тыс. руб. Въ составъ жюри по этому конкурсу избраны: ректоръ Академіи Художествъ проф. Л. Н. Бонуа, Вас. А. Косяковъ, Ф. И. Лидель, С. П. Галензовскій, Г. Д. Гримъ и Д. А. Крыжановскій, при секретарѣ жюри Ф. Ф. Шу.

Торфяной порошокъ.

Къ числу полезныхъ изобрѣтеній послѣдняго времени надо отнести торфяной порошокъ, употребляемый для отопленія вмѣсто угля и брикетовъ. Опыты съ примѣненіемъ этого рода отопленія дали пока вполне благоприятные результаты въ смыслѣ безопасности отъ огня и удобства хранения. Теперь министерство путей сообщенія рѣшило произвести опыты съ отопленіемъ паровозовъ торфянымъ порошкомъ. Насколько эти опыты будутъ удачны, покажетъ ближайшее будущее, но во всякомъ случаѣ новый видъ топлива обращаетъ на себя серьезное вниманіе заинтересованныхъ круговъ.

Частные счетоводные курсы *Θ. В. Езерскаго.*

(Къ 40-лѣтнему юбилею).

Учредителемъ частныхъ счетоводныхъ курсовъ Езерскаго въ Петроградѣ и Москвѣ—является дѣйствительный статскій совѣтникъ *Θеодоръ Венедиктовичъ Езерскій*, который, живя за границей, собралъ учебники и сочиненія по счетоводству въ Европѣ и въ Америкѣ, а также напечаталъ теорію и практику счетоводства, какъ оно преподается въ Америкѣ, Англии, Австріи, Бельгіи, Россіи, Франціи и Швейцаріи. Окончивъ эти труды, надъ которыми онъ работалъ за границею свыше 6 лѣтъ, *Θ. В.* возвратился въ Россію и открылъ счетоводные курсы въ Петроградѣ въ 1874 г. и Москвѣ въ 1887 году.

Курсы подраздѣляются на три разряда: а) подготовительный, б) основной и в) спеціальный и являются такою счетною школою, въ которой занимающіеся получаютъ практическую подготовку по всѣмъ отраслямъ счетоводства: торговаго, городского, земскаго, сельскохозяйственнаго, фабричнаго, заводскаго, банкаго, ремесленнаго и т. д., по всѣмъ практикуемымъ системамъ: простой, двойной итальянской и тройной русской.

Θ. В. Езерскій является изобрѣтателемъ русской тройной системы счетоводства, которая въ настоящее время примѣняется въ Италіи, Бельгіи, Франціи и Англии.

На счетоводныхъ курсахъ *Θ. В. Езерскаго*, гдѣ преподается тройная русская система его, было потребо-

вано счетоводовъ, бухгалтеровъ, конторщиковъ, преподавателей, экспертовъ и т. д. болѣе 9.000 человекъ. За послѣдніе три года такихъ требованій было: въ 1911—1912 учебномъ году—552 требованія, въ 1912—1913 г.—854 требов. и въ 1913—1914 г.—925 требованій.

Въ 1914—1915 учебномъ году курсы вступили въ 40-лѣтній юбилейный годъ своей дѣятельности, совпадающій съ 45-лѣтіемъ литературной дѣятельности учредителя курсовъ *Θ. В. Езерскаго* и 80-лѣтіемъ его жизни.

Θ. В. Езерскій получилъ слѣдующія высшія награды: большую серебряную медаль на сельско-хозяйственной выставкѣ въ Пензѣ въ 1898 г., серебряную медаль Министерства Финансовъ—за систему счетоводства, золотую медаль на Франко-Русской выставкѣ въ Петроградѣ въ 1899 г. Кромѣ того были получены медали: въ 1903 г.—въ Смоленскѣ, Харьковѣ, Орлѣ, Ярославлѣ, Петроградѣ, 1904 г.—въ Юрьевѣ, въ 1905 г.—въ Льежѣ (Бельгія) и въ 1909 г. въ Римѣ и Туринѣ—золотыя медали и *Gran Premio*.

Курсы *Θ. В. Езерскаго* находятся: въ Петроградѣ—Невскій пр. уг. Троицкой ул. д. № 43 (тел. 22—70) и въ Москвѣ—Тверская—Ямская, № 16 (тел. 22—63).



„Торгово-Промышленный Миръ Россіи“

1915

Содержание и алфавитъ.

	Отдѣлъ.	Часть.	Страница.
Высочайшіе рескрипты и указы	—	—	VII—VIII
Государственный Совѣтъ (списокъ членовъ)	I	—	2—5
Государственная Дума (списокъ членовъ и назв. комиссій и отдѣловъ)	„	—	7—12
Комиссія о торговлѣ и промышленности Госуд. Думы (биографія и портреты)	„	—	12—17
Правительственныя установленія, вѣдающія дѣла по торговлѣ и промышленности	„	—	18—20
Учрежденія, содѣйствующія торговлѣ и промышленности	„	—	20—23

Законы и законопроекты.

	Отдѣлъ.	Часть.	Страница.
Торговые палаты	I	—	23
Банковое дѣло и законодательство {	II	Надзоръ за дѣятельностью частныхъ кредитныхъ учреждений	9
		Закладные листы и облигаціи	9—10
		Ипотечный кредитъ	10—11
		Промессы на выигрышные билеты	11
Нефтяная промышленность	III	I	4
Золото- и платинопромышленность	„	„	5
Каменноугольная промышленность	„	„	5—6
Спичечная промышленность и зажигательные приборы	„	„	6
Новыя высшія учебныя заведенія {	„	Политехническій институтъ въ Самарѣ	7
		Горный институтъ въ Екатеринбургѣ	7—8
Железнодорожное дѣло	IV	I	2
Торговое мореплаваніе	„	II	2
Внутренніе водные пути	„	„	3
Торговые порты	„	„	3
Регистрація судовъ	„	„	3
Новый лѣсной уставъ	V	I	2
Винодѣліе	„	„	2—3
Рыбпромышленность	„	„	3—4
Льняное дѣло	„	„	4—5
Сахарная промышленность	„	„	5—
Хлопководство	„	„	5—
Реформа промыслового обложенія	VI	I	2—3
Ремесленная промышленность	„	„	3—4
Таможенныя обрядности {	VII	По отпуску товаровъ за границу	2—3
		По Азіатской торговлѣ	3—4
Возвратъ пошлины	„	„	3—4
Заграничная торгово-промышленная агентура	„	„	„
Хлѣбная торговля {	„	Обложеніе хлѣба, привозимаго въ Имперію	5—6
		Обложеніе иностранныхъ хлѣбныхъ продуктовъ въ Финляндіи	6
		Таможенное обложеніе зерна на Д.-Востокѣ	6
Торговый кредитъ {	VIII	Переходъ торговыхъ и промышленныхъ предпріятій	2—3
		Объ администраціяхъ	3—4
О торговыхъ служащихъ {	„	Правила о наймѣ прикаачиковъ	5—6
		Нормальный отдыхъ	6
Мѣра и вѣсъ	„	„	6—7
Выставки {	X	Всероссійская выставка	2
		Урегулированіе выставочнаго дѣла	2—3

Статьи, монографіи, обзоры.

	Отдѣл.	Часть.	Страница.
Краткое вступленіе.—Е. В. Михальскій	—	—	XI
Отъ словъ къ дѣлу!—проф. И. Х. Озеровъ	I	—	27—30
Дайте хорошую промышленную политику!—Чл. Гос. Думы А. Д. Протопоповъ	III	I	2—4
Государственный бюджетъ на 1914 г.—Як. Розенфельдъ	II	I	2—8
Текстильная промышленность.—О. А. Ганъ	III	III	9—13
Страховое дѣло въ Россіи.—М. Дубянский	II	III	5—7
Наша гранитная промышленность.—инж. А. Гури	III	II	5—6
Грандіозный проектъ орошенія Закаспійской области.—А. Быковъ	V	I	6—8
Россійскій союзъ торговли и промышленности	I	—	25—27
Долгосрочный промышленный кредитъ.—А. Б—въ	II	I	12—13
Государственный Банкъ	—	II	2—4
50-ти-лѣтіе акціонерной банковской дѣятельности	—	—	4—5
Банки долгосрочнаго ссѣмьлаго и городского кредита	—	—	24
Ломбардное дѣло	—	III	3—4
Металлургическая промышленность	III	II	2—3
Золото- и платинопромышленность	—	—	5
Нефтяная промышленность	—	—	8—9
Соляная промышленность	—	—	14
Машиностроительные и механическіе заводы.—М. Д—ій	—	III	2—5
Паровые котлы	—	—	8
Химическое производство	—	—	22—24
Стекло-зеркальное производство	—	—	26—27
Гончарно-керамическое производство	—	—	27—28
Кирпичное производство	—	—	28
Цементное дѣло	—	—	28—29
Кожевенное производство	—	—	29—30
Железнодорожное дѣло	IV	I	2—3
Почта, телеграфъ и телефонъ	—	—	6—7
Водные пути	—	II	3—4
Маріанскій водный путь	—	—	5—6
Торговый флотъ	—	—	6—7
Добровольный флотъ	—	—	7—8
Новое земледѣіе	V	I	8
Дальневосточная хлѣбная житница.—С. А. Ш—инъ	—	—	8—9
Къ вопросу о табачной монополіи	—	—	9
Пробужденіе голодной степи	—	—	9—10
Значеніе торфа, какъ топлива	—	—	10
Скотоводство въ 1914 году	—	—	10—11
Землевлдѣіе	—	II	9
Полководство	—	—	10—11
Плодоводство и огородничество	—	—	11—12
Овцеводство	—	—	12—13
Скотоводство	—	—	13
Молочное хозяйство	—	—	13—14
Птицеводство	—	—	15
Хлѣбопромышленность	—	III	2
Зернохранилища	—	—	3
Свеклосахарная промышленность	—	—	4
Чайное дѣло	—	—	4—5
Табакководство	—	—	5
Шелководство	—	—	5—6
Виноградарство и винодѣіе	—	—	6—7
Лѣсоводство и лѣсная промышленность	—	—	7—8
Кустарное дѣло	—	—	12—16
Курорты и минеральныя воды	—	—	16
Главное Управленіе Государственнаго Коннозаводства	—	IV	2—3
Коневодство	—	—	3
Задонское коннозаводство	—	—	4
Скачки	—	—	5
Рысиныя пемтаніи	—	—	5—6
Производство часовыхъ и точныхъ механическихъ приборовъ.—Е. М—въ	VI	I	6
Мебельно-столярныя, рѣзные и токарныя работы изъ дерева.—А. К.	—	II	14
Албанія, какъ рынокъ сбыта.—Ш—ъ	VII	I	7
Русская торговля на Алтай.—А—въ	—	—	7
Русская торговля въ Монголіи.—Ш—въ	—	—	7—8
Петроградскій Гостинный Дворъ (къ 75-ти-лѣт. комитета)	VIII	II	3—4
Печатное дѣло въ Россіи	IX	—	2—4

	Отдѣль.	Часть.	Страница.
Книгоиздательство и книжная торговля	IX	—	5—6
Писчебумажное производство	"	—	6—7
Награды на выставкѣ „Русская Ривьера“	X	—	3
Вторая всероссійская выставка мясныхъ животныхъ и продуктовъ убоя	"	—	3—4
Металлизация	"	—	4

Съѣзды. Совѣты съѣздовъ. Биржи. Экспортныя палаты.

	Отдѣль.	Часть.	Страница.
Съѣзды представителей промышленности и торговли	I	—	23—24
„дѣятелей по средней и мелкой промышлен. и торговлѣ. — А—вѣчь“	VI	I	4—5
38-ой съѣздъ горнопромышленниковъ Юга Россіи. — А. Н—въ	III	I	12—14
19-ый „ „ Урала	"	"	14—15
7-ой всероссійскій электротехническій съѣздъ. — Н. Н.	"	"	15—16
8-ой „ съѣздъ представит. биржев. торговли и сельск. хоз-ва. — Е. М—въ	VIII	III	2
8-ой очереднй „ стекозаводчиковъ	III	I	16
4-ый общій съѣздъ судовладельцевъ	IV	II	9
Совѣтъ съѣздовъ судовладельцевъ	"	"	10
„ „ представит. лѣсной промышлен. и торговли	V	I	11
„ „ мукомоловъ	"	"	12—13
„ „ представит. биржевой торговли и сельск. хоз-ва	VIII	III	3
Комитетъ для защиты промышлен. собственности	I	—	25
„ по холодильному дѣлу	IV	I	7
Постоянное бюро съѣздовъ представителей городск. кредит. о-въ	II	II	25
„ „ стекозаводчиковъ	III	I	16
Биржи	VIII	III	3
Фондовый отдѣль Петроградской биржи	II	I	13—14
Калашниковская хлѣбная биржа въ Петроградѣ	VIII	III	4
Кіевская сахарная биржа въ 1912—13 г.	"	"	4—5
Петроградская фруктовая, чайная, винная и рыбная биржи	"	"	5—6
„ „ яичная, масляная и курятно-дичная	"	"	6
„ „ скотопромышленная и мясная биржа	"	"	7
Экспортныя палаты	VII	I	8
Россійская экспортная палата	"	"	8—10
Русско-Англійская торговая палата	"	"	10
Русско-Французская „	"	"	10—11
Русско-Итальянская „	"	"	11

— Хроника въ каждомъ отдѣлѣ. —

Иллюстрированныя описанія, отчеты и балансы акціонерныхъ обществъ и товариществъ.

(Въ алфавитномъ порядкѣ).

	Отдѣль.	Часть.	Страница.
Азовско-Донской коммерческій банкъ	II	II	8—9
Александровской мануфактуры К. Я. Паль, акц. о-во	III	III	16
Армавиръ-Туапсинской желѣзной дороги, о-во	IV	I	4—5
„Барбашина-Поляна, курортъ“, т-во на паяхъ	V	III	18
„Бахмутская центральная соляная копъ“, торгово-промыш. акц. о-во	III	II	15
Вашкирова, М. Е., т-во	V	I	16
„Бекель, Павелъ“, углепромыш. и торг. акц. о-во	III	II	14
„Бененсонъ, Григорій“, торгово-промыш. т-во	"	III	30
Бурковъ, К. Ф. и К°, т-во русскихъ инжен. архит. и землемѣровъ	V	I	13
Виннеръ, Б. И., акц. о-во для выд. и прод. пороха, динам. и др. взрывч. вещ.	III	III	24
Волжско-Камскій коммерческій банкъ	II	II	13
Вольфъ, М. О., т-во издат. кн. и печати. д.	IX	—	8
Воронина, И. А., Лютшъ и Чешерь, мануфактуръ акц. о-во	III	III	21
„Всеобщая компанія электричества“, русское о-во	"	"	24
Второе петроградское о-во взаимн. кред.	II	III	3
„Гвоздь“, акц. о-во	III	III	5
Генеральное о-во страх. жизни и пожизн. доходовъ	II	III	7
„Гергардъ и Гей“, акц. о-во	VII	III	2
Гимназія и реальное училище А. Х. Юргенсона	III	I	10
„Гранитъ“, акц. о-во	III	II	7—8
Гродненское о-во водоснабженія	"	III	31
Двинскаго водопровода, акц. о-во	"	"	31
Донецко-Юрьевское металлургическое о-во	III	II	4
„Зигель, К.“, акц. о-во	"	III	5
„Издательское дѣло, бывш. Брокгаузъ и Ефронъ“, акц. о-во	IX	—	8
Ириновскій химическій заводъ	III	III	24
„Кобке, I. Г.“, т-во	"	"	18—19
„Le Carbone“, о-во (представ. Л. М. Каппелли)	VII	II	10
„Конради и Энгель“, т-во	III	III	21

	Обдѣль.	Часть.	Страница.
Коломенское о-во взаим. кред	II	"	2
„Ковенскій, И. И.“, т-во судоход. и пароход.	IV	II	10
„Крамеръ, Л. и С-вья“, акц. о-во Митавск. металл. заводъ	III	III	8
Кунака, углекисл. столов. вода	X	III	10
Курсы {	Баерскаго, Э. В., счетоводные	X	—
	Побѣдинскаго, М. В., выш. ком. счетов. и желѣзнодорожн.	III	I
	Политехническіе, первые петроградскіе	III	I
	Черняева, М. С., общеобразов. и реальн. уч-ще	III	I
Леманъ, О. И., акц. о-во словолитни	IX	—	8
Ливенгофскихъ стеклян. и пробочн. проиав., акц. о-во	III	III	30
„Лысьвенскій горный округъ наследниковъ гр. П. П. Шувалова“, акц. о-во	—	II	4
Львовское о-во взаим. кред.	II	III	2
„Марелли, Эрколе и К“, электр. з-дъ (представ. Л. М. Канцелли)	VII	II	9
Меленковской лѣсной ман-ры, т-во	III	III	13
Мюльграбенская верфь—Рига	—	—	7
Нарвской льнопрядильной м-ры, т-во, бывш. льнопряд. фабр. бар. Ф. А. Штиглица	—	—	13
„Нефть“, русское т-во	—	II	10
Ново-Покровскаго, гр. А. Орлова-Давыдова, свекло-сахаро-рафин. з-да, акц. о-во	V	I	13
„Олеонафть“, нефтенром. и торг. акц. с-во	III	II	12
Ораніенбаумское т-во льсопильн. з-въ	V	III	9
„Перунъ“, акц. о-во для выд. карбидъ-кальція, раств. апет. и для газоп.обработ. метал.	III	III	35
Петровской бумагопряд. и ткацкой ф-ки, к-на	—	—	13
Петроградскій вагоностроительный з-дъ	—	—	5
„Петроградскій столичный ломбардъ“, акц. о-во	II	III	4
Петроградскій Торговый банкъ	—	II	23
Петроградскій Учетный и Судный банкъ	—	—	7
Петроградскій Частный коммерческій банкъ	—	—	6
Петроградско-Тульскій поземельный банкъ	—	—	25—27
Петроградское о-во взаим. кред.	—	III	2
Петроградскихъ товар. складовъ, холодильн. и элеваторовъ, акц. о-во	IV	I	7—8
„Петрозъ“, нефтенр. и торг. о-во	III	II	12
Печаткина, К. П., и-ковъ, т-во красносельской плетчб. ф-ки	IX	—	8
Пневматическихъ машинъ з-въ, акц. о-во	III	III	6—7
„Пулеметь“, акц. о-во	—	—	84
„Розевъ и К“, Ревельское т-во винокур. з-ковъ	V	I	13
Россійскій союзъ о-въ взаим. отъ огня страх.	II	III	7
Россійское транспортное и страховое о-во	—	—	9—10
Русская горнопромышленная корпорація	III	II	15
Русскій для внѣшней торговли Банкъ	II	II	17—18
Русскій Торгово-Промышленный банкъ	—	—	18—19
Русско-Азіатскій банкъ	—	—	14—15
Русско-Бельгійское металлург. о-во	III	II	4
Русско-Французскій коммерческій банкъ	II	II	21
Русское акц. о-во для торг.-промышл. и горныхъ предпр. съ выдач. ссудъ	III	III	14
Русское о-во взаим. кред.	II	III	2
Русское о-во торговли аптекарскими товарами	VIII	II	7
Русское противопожарное акц. о-во	II	III	7
Русское страховое о-во	—	—	10—11
„Рыльскихъ, И. К. и А. В., и-ки“, нефтенром. и торг. акц. о-во	III	II	10
„Саламандра“, страховое т-во	II	III	8
„Саломинъ“, Волжское акц. о-во	III	III	30
Самсоновское торг.-промышл. акц. о-во	—	—	21
„Сибирская мѣдь“, акц. о-во	—	II	4
Сибирскій Торговый банкъ	II	II	10—11
Спасской бумагопр. и ткац. м-ры, т-во	III	III	13
Спиритовскихъ минеральныхъ водъ, акц. о-во	V	III	17
Спиртоочистительныхъ з-въ, т-во	—	I	13
„Судомоторъ“, акц. о-во	II	III	5
Столичнаго освѣщенія, о-во	III	III	31
„Строитель“, акц. о-во	—	—	31
Сѣверное т-во хлѣбн. торговли въ Петроградѣ	V	III	3
Сѣверо-Каспійское нефтяное о-во	III	II	11
Третье петроградское о-во взаим. кред.	II	III	2
Тульскихъ чугуноплавильныхъ з-довъ, акц. о-во	III	II	4
Тюлевой фабрики въ Петроградѣ, т-во	—	III	21
Успенскаго бассейна, промыш. каменноуг. металлург. о-во	—	II	4
Центральный банкъ о-въ взаим. кред.	II	III	2
Черноморско-Вибн-Эйбатское нефт. акц. о-во	III	II	9
Чинѣйской селитры, соединенныхъ производителей, делегация	V	I	10
Шляссельбургской ситценаб. ф-ки, т-во	III	III	13
„Эмба“, нефтенром. и торг. акц. о-во	—	II	12

Иллюстрированныя описанія промышленныхъ и торговыхъ предприятий и біографическія свѣдѣнія о дѣятеляхъ финансоваго и торгово-промышленнаго міра.

(Во алфавитномъ порядкѣ).

	От- дѣль.	Часть.	Стра- ница.		От- дѣль.	Часть.	Стра- ница.
Абросимовъ, П. С.	VI	II	14	Ефремовъ, А. Х.	V	III	11
Авдаковъ, Н. С.	I	—	6	Захаржевскій, П. И.	IV	II	10
Агадъ, Э. Р.	VII	III	4	Зворыкинъ, Н. Н.	V	II	2—3
Аксеновъ, Н. Е.	VI	II	12	Зиберъ, А. А.	VI	II	13
Аксеновъ, В. Г.	VII	III	6	Зильберманъ, С. Л.	III	II	11
Александръ, М. Э.	III	II	16	Ивановъ, А. Э.	II	II	16
Алексѣевъ, К. А.	III	I	18	Ивановы, П. А. и И. А.	V	III	10
„Аллиманъ, А. А. и К ^о “, торг. домъ	VI	III	16	Ивановъ, С. И.	VI	III	14
Альтшвагеръ, Б. Б.	VI	II	7	Ивановъ, Ф. А.	I	—	6—7
Андреевъ, Е. А.	VIII	III	15	„Изотовъ, П. А. и К ^о “, Т./Д.	VI	II	2—3
Арендъ, Г. Ф.	III	III	34	Ишполитовъ, П. Т.	X	—	5
Аскошнъ, А. А.	III	III	31	Кадушкинъ, И. К.	VII	III	6
Афонинъ, С. И.	VII	III	6	Кандлеръ, Г. Ф.	VII	II	7
„Аше“, имѣніе	V	II	3	Канель, Н. А.	III	II	17
Бабиковъ, В. А.	VIII	III	11	Капитановъ, П. М.	III	III	20
Байрашевъ, Ф. А.	V	III	17	Кейтовъ, С. Ф.	V	IV	6
Барановъ, Е. Т.	V	IV	8	Кирияновъ, М. Ф.	VI	II	11
Баскльевъ, И. М.	VI	VI	11	Кистеръ, А. А.	IV	I	6
Баусовъ, Н. А.	VIII	II	9	Клейнъ, В. А.	VI	III	12
Безпаловъ, А. А.	VI	II	6	Клейнъ, П. Т.	VI	III	10
Березинъ, И. А.	VI	II	11	Климинъ, Н. И., технич. к-ра	VII	II	4
Бернштамъ, Г. С.	IV	II	11	Клокманъ, Н. А.	VI	III	6
Блохинъ, И. В.	VIII	III	16	Клуниковъ, Н. О.	I	—	6
Бочковъ, В. С.	I	—	18	Клычковъ, Н. И.	VI	III	15
Брыловъ, А. I.	VI	III	16	Книшъ и Вернеръ, Т./Д.	VII	III	3
Букналь, К. Ф.	VIII	II	3	Кноррингъ, К. Е.	VII	II	8
Бурчановъ, Н. Г.	IX	—	12	Коженина, С. Н.	III	I	24
Бухе, Е. А.	III	III	36	Козловъ, Г. Я.	VIII	II	8
Вакуленко, К. К.	VI	III	10	Колесовы, И. А. и А. Г.	VIII	III	10
Валагинъ, А. С.	VI	III	7	Комисаровъ, Г. С.	VI	III	4
Валтувъ, I. Т.	IV	II	14	Коноваловъ, Н. П.	V	II	8—9
Васильевы, Бр. И., А. и М., Т./Д.	III	III	25	Конововъ, Г. К.	VIII	II	8
Велекинъ, Р. Э.	VII	II	5	Константиновъ, А. С. и К ^о , Т./Д.	VIII	III	15
Вигандъ, Э., Игеръ и Ко., технич. контора	VII	II	6	Континъ, М. В.	V	IV	7
Вигстремъ, Г. А.	VI	II	5	Кошловъ, А. Н.	V	III	3
„Владиміровское бюро, первое“, Т./Д.	VI	II	3	Корошши-Колчекъ, Ф. Ф.	VIII	II	6
Волковы, А. А., А. Е.	V	II	16	Коршуновъ, В. С.	IX	—	12
Вольсовъ, Т. Т.	IX	—	12	Крамъ, фонъ, Л. Э.	III	I	18
Гамштеггель, Э. К.	VI	III	8	Крамъ, фонъ, Н. Э.	I	—	7
Гарраха, графа, петроградскій складъ завода	VIII	II	5	Кругловъ, Н. И.	VI	III	5
Гергарди, К. В.	III	III	15	Круглый, А. Я.	VI	III	15
Герцфельдъ, В. В.	VII	II	5	Крутовъ, И. П.	VIII	III	10
Гиллеръ, I. И.	III	III	33	„Крутовы, братья“	VIII	III	13
Глуховъ, Н. И.	VII	III	6	Кудряевъ, Н. М.	III	III	19
Глуховъ, И. Н.	VII	III	5	Кузьминъ, А. К.	VI	III	13
Голубевы, братья	VIII	III	13	Кютманъ, Г. М.	VI	II	12
Голуменовъ, М. В.	VII	III	5	Ланцъ, А. А.	III	III	17
Горбатовъ, П. Д.	VI	II	10	Ларинъ, С. М.	VI	II	18
Горбуновъ, Н. Ф.	VI	II	12	Ларионовъ, Ф. К.	V	IV	7
Горчаковъ, А. А.	V	IV	7	Лебедевъ, В. В.	VI	III	15
Гротъ, В. Г.	VI	II	12	Ленке, Д. К.	III	III	6—7
Гудимъ, И. П.	VI	II	8	Леньковъ, П. Д.	VI	II	6
Гюссе, А. Ф.	VI	III	11	Линденъ, Н. Г.	VIII	II	2
Дембо, I. И.	III	II	12	„Лициольдъ, Павелъ“, экспедит. к-ра	VII	III	4
Джонсъ, А. В., англ. завод. мин. водъ	V	III	18	Лисицынъ, А. А.	VIII	III	14
Дмитріевъ, Г. В.	V	IV	7	Литке, А. И.	IX	—	9—10
Дмитріевъ, Я. Д.	VI	II	9	Луанъ, П. А.	VI	II	11
Добрецовъ, Н. А.	VI	III	5	Малышевъ, А. В.	V	II	8
Донто, О. В.	VI	II	9	Мануель, И. П.	II	II	12
Дреслеръ, Ф. Э.	VI	III	16	Маркусъ, Э. И.	IX	—	11
Думбадзе, В. Д.	III	I	19—20	Матвѣевъ, Ф. М.	VI	II	6
Дунаевъ, П. Г.	VI	III	6	Матяхъ, Ф. Г.	V	III	8
Дунемъ, А. Д.	V	II	5—6	Махровъ, К. В.	VIII	III	12
Егги, Я. М.	VI	III	14	Машкауцавъ, Я. И.	III	III	20
Езерскій, Э. В. (Счетоводн. курсы)	X	—	6	Мейсперъ, А. Э.	VII	II	2
Влиевъ, Г. М.	VIII	II	9	Михайловъ, А. А.	VI	II	9
Визинекъ, В. Л.	VIII	III	9	Машель, Э. Ф.	VI	II	14

	От- дѣл.	Часть.	Стра- ница.		От- дѣл.	Часть.	Стра- ница.
Мольденко, К. К.	III	III	32	Стариковъ, Д. Н.	VIII	III	22
Мочаловъ, Д. А.	VIII	III	18	Стафѣевскій, С. Н.	VI	II	7
Муясъ, М. А.	IV	II	14	Сташкевичъ, В. К.	V	IV	8
Мютель, Г. Ю.	VII	II	8	Стеглау, И. И., техн. к-ра	VII	II	5
Немировскій, Л. Б.	III	II	15	Стопкинъ, И. К.	V	II	15-16
Накифоровъ, М. Я.	VI	III	3	Сургайло, Н. Г.	VI	III	11
Николаевъ, А. А.	VI	III	8	Таланъ, М. Л.	III	III	13
Николаевъ, А. С.	VI	III	8	Тарабакинъ, П. А.	VIII	II	9
Ниманъ, П. В.	VII	II	8	Татси, В. И.	VI	III	13
„Объясн.“, Т/Д.	VIII	II	5	Троянъ, П. А.	IV	II	8
Овчинниковъ, С. Т.	V	IV	7	Тумановъ, князь П. I.	III	I	17
Орловъ, И. И.	VIII	III	16	Туморинъ, Н. С.	VIII	III	12
Ошурковъ, И. В.	VIII	III	14	Туркинъ, И. П.	VI	II	3
Павлова, Л. Д.	VI	III	18	Усовъ, С. С.	V	II	2
Павловъ, П. П.	VIII	III	10	Федорицкій, Н. А.	III	I-III	20-7
„Пармацъ“, В. А. и К ^о , Т/Д, влад. Е. В. Маль- цевъ	III	III	24	Фельдманъ, Р. К.	IV	II	9
Петровъ, Н. А.	III	III	6	Филиберъ, Н. А.	V	II	6
Петровъ, Н. П.	VIII	III	14	Финстервальтеръ, К. К.	VI	III	6
Петровъ, П. А.	III	III	6	Фиртъ, Томасъ съ С-ми	VII	II	6
Петровъ, С. С.	VI	III	4	Флоренсовъ, И. Ф.	VI	III	14
Побѣдинскій, М. В. (Высш. коммерц., счетов. и желѣзод. курсы)	III	I	9	Фогдтъ, П. Е.	VI	III	13
Погорѣльскій, Г. Я.	III	I	23	Фроловъ, Е. Х.	VI	III	15
Поммеръ, А. Я.	II	II	20	Хватовъ, А. И.	VIII	III	14
Помье, Габриэль, к-ра	VII	II	7	Хостарія, А. М.	III	I	22
Поповъ, Н. С.	VIII	II	4	Хостарія, А. М. и К ^о , Т/Д	V	III	9
Попѣламшъ, А. И.	V	IV	7	Хромовъ, А. И.	VI	III	4
Пресеръ, А. И.	VI	III	13	Хутаревъ, А. Д.	III	III	14-15
Протопоповъ, А. Д., сукон. ф-ка	III	III	14-15	Хухринъ, В. Е.	VII	III	5
Прѣсновъ, М. С.	VIII	III	16	Хавриневъ, А. И.	VI	II	5
Пукитъ, К. А.	IV	II	14	Цынке, Г. Б.	VI	III	7
Рейхманбергъ, Д. И.	VII	II	7	Цоппи, Э. К.	VII	I	15
Ризничъ, И. И.	VII	II	3	Цыбульскій, М. К.	VI	III	11
Робекки, К. А., А. Ф.	VI	II	4	Чайковскій, Н. В.	VI	III	2
Роговъ, А. Г.	VIII	III	11	Черняевъ, А. С. (Общесобр. курсы и реальн. уч-ще)	III	I	11
Роговъ, М. Г.	VIII	III	15	Четвериковъ, К. А.	IX	-	12
Романовъ, А. П.	VI	III	10	Чувпъ, Г. Я.	VI	III	12
Романовъ, В. Е.	VIII	III	10	Шадринъ, А. И.	IX	-	10
Ротвальдъ, С. М.	I	-	7	Шарфъ, Н. Ф.	VII	II	6
Рудницкій-Синайло, М. Ц.	V	II	4	Шварцъ, А. А.	II	II	22
Рукавишниковъ, Н. П.	VI	II	11	Шефтель, М. И.	III	III	36
Рура, М. М.	VI	III	14	Шифъ, Б. Б.	VIII	II	5
Рывкиндъ, К. С.	III	III	31	Шихинъ, М. Д.	VI	III	9
Рѣзниковъ, Д. П.	IX	-	8	Шмерко, П. А.	VI	III	3
Рѣпинъ, И. К.	VI	II	5	Шмидтъ, К. М.	VI	III	9
Рязанцевъ, Г. А.	IV	I	9	Шнитинъ, А. А.	VIII	III	16
Сергѣевъ, В. Н.	VII	III	6	Штейнеръ, Э. К.	VII	II	4
Сергѣевъ, Н. В.	VI	II	6	Штоль и Шмигъ	VIII	II	7
Сергѣевъ, X. H.	V	II	2	Шуммеръ, М. А.	III	I	12
Сибирцевъ, В. В.	V	IV	8	Эвансъ, Томасъ и К ^о .	VII	II	3
Сидоровъ, М. М.	IV	II	12	Эдвардсъ, М. Я.	V	II	7
Скачковъ, Г. Я.	VIII	III	11	Элиманъ, А. Я.	IV	II	14
Смирновъ, В. С.	VI	III	8	Эсманъ, К. Г.	VI	III	8
„Смыслова, А., н-ки“	V	III	20	Юзьвицкы, от. В. П.	I	-	17
Соколовскій, К. М.	III	I	21	Юргенсовъ, А. X. (Гимназія и реальн. уч-ще)	III	I	10
Солдатчиковъ, Н. И.	III	III	14-15	Янковъ, П. Я.	VIII	III	11
				Яковлевъ, А. М.	VIII	III	15



