

ПОВѢСТВОВАТЕЛЬНОГО
ЗЕМЛЕОПИСАНІЯ

Часть III,

о Швеціи, Даніи, Пруссіи, Польшѣ,
Европейской Турціи, Венгрии, Герма-
нїи, Италїи, Швейцарїи, Голландїи,
Англии, Франціи, Испанїи и Пор-
тугалліи.

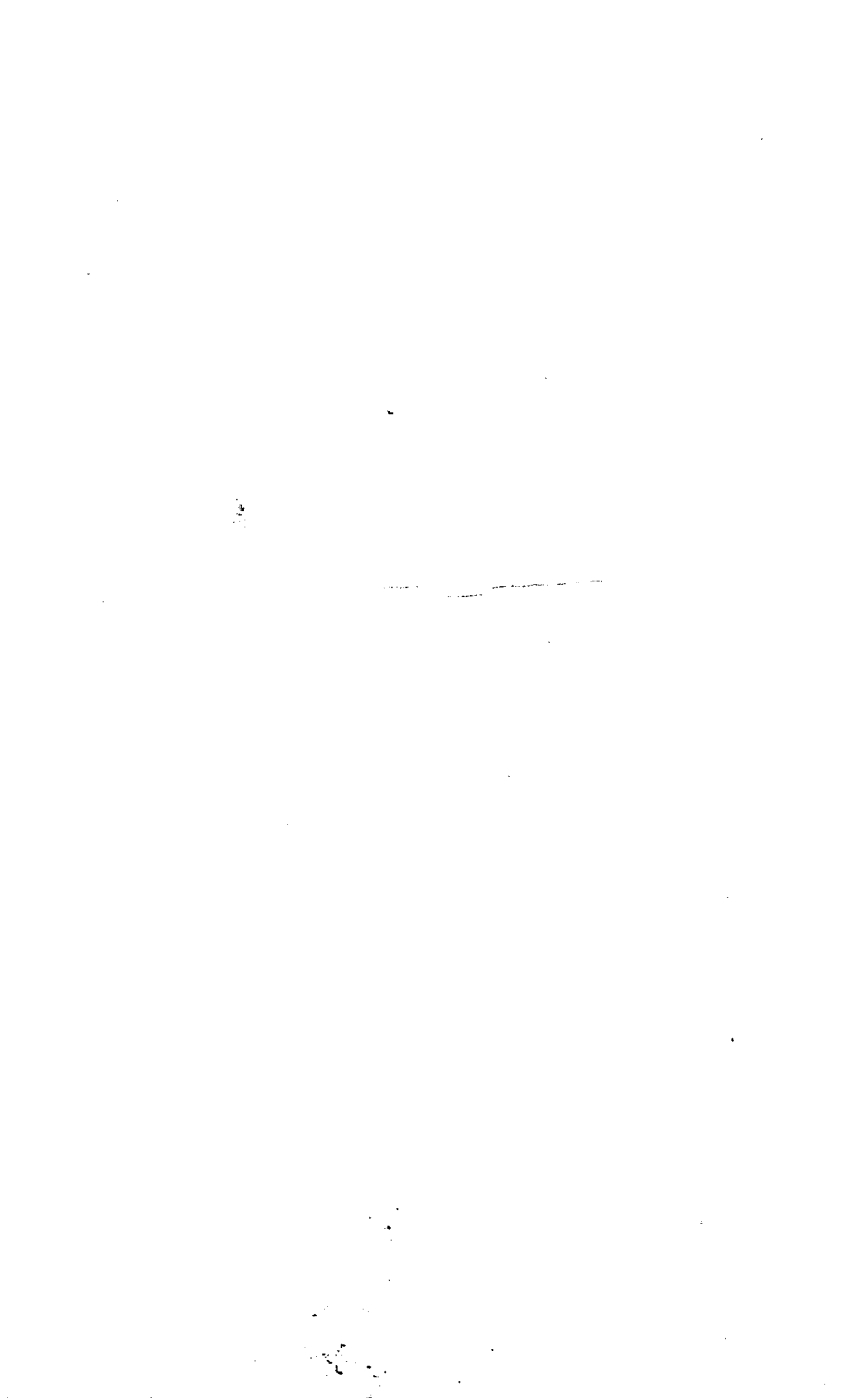

ПОВѢСТВОВАТЕЛЬНОГО ЗЕМЛЕОПИСАНІЯ

Часть III.

ОТДѢЛЕНІЕ I

о Швеціи.

Швеція лежитъ при Балтійскомъ морѣ, которое съ Финскимъ заливомъ сославляетъ предѣлы оной къ югу, Россію и Ботнической заливъ имѣетъ она къ востоку, Норвегію къ западу и сѣверу, а ошъ Даніи отдѣляется Орезундомъ. Берега оной по безчисленнымъ шкерамъ, безопасны ошъ непріятельскихъ военныхъ караблей, но ошъ мѣлководныхъ Галеръ и другихъ судовъ оныя не безопасны.

Положеніе Швеціи.

Хошя зима въ Швеціи жестока, но лѣпо хорошее, и воздухъ здоровый. Земля не очень плодородна. Земледѣіе и скошоводство во многомъ бы могло бышь поправлено. Заводы и рукодѣлія, ошъ временъ Фридриха I, умножены и приведены въ лучшее сошюяніе.

Качества.

За нѣсколько лѣшъ предъ симъ, когда винокуреніе было весьма обыкновеннымъ, Швеція получала ошъ Иностранцевъ хлѣба ежегодно на 800,000 Рейхшалеровъ. Жишели сѣверныхъ Обласней ѣдятъ хлѣбъ, который икуптъ изъ березовой и сосновой корки, не провѣянаго хлѣба и нѣкопрыхъ болошныхъ растѣній.

Откуда получаетш она хлѣбъ.

Швеція продаетъ болѣе, нежели два миліона Рейхшалеровъ желѣза, ошпускаетъ шкъ же ошшуда много мѣди, машпошкъ и деревнъ,

Что продаетш Швеція.



множество сельдей и великое количество селищры, пороку и кадміи.

Какъ много народу въ Швеціи. Въ Ш еціи, имѣющей въ окружности около 13,057 Географическихъ квадратныхъ миль, счисляютъ не болѣе 2,861,000 жителей.

Управлялась прежде Швеція. Швеція была прежде избираемымъ Государствомъ, но въ правленіе Густава Вазы, освободившаго оную 1525 года отъ тиранства Христіана II, Короля Датскаго, учинилась наследственнымъ

Что сдѣлалъ Густавъ. Густавъ уничтожилъ въ своемъ Государствѣ Каѳолическое исповѣданіе, и ввелъ въ ономъ Лютеранскую вѣру.

Ему наследовалъ. Наслѣдовалъ ему Ерихъ старшій сынъ его, который, по жестокости своей, сдѣлавшись ненавистнымъ своимъ подданнымъ, сверженъ съ престола меньшимъ своимъ братомъ, Іоанномъ III.

Что сдѣлалось попомъ. 1604. Сынъ его Сигизмундъ, избранный Королемъ Польскимъ, пожелавъ ввести въ Швецію опять Каѳолическую вѣру, былъ низложенъ, и дядя его Карлъ, получилъ корону, подъ именемъ Карла IX.

Кто управлялъ по немъ. 1611. По немъ правительствовалъ Густавъ Адольфъ, мужествомъ и добродѣтелями своими славный Государь, который со всѣми сосѣдами своими велъ войну, и весьма разпространилъ свое Государство.

Что онъ больше сдѣлалъ. 1632. Онъ принялъ оружіе къ защищенію Протестантскихъ Князей въ Германіи, одержалъ нѣсколько побѣдъ надъ Императорскими Генералами, и убилъ въ сраженіи, которое при Люденѣ выиграли его войска.

Сей Государь не имѣлъ дѣшей мужеска полу. 1654. Густавъ имѣлъ только одну дочь Христину, которая ему наследовала; она особливо любила Науки, оставила корону, приняла Каѳолическую вѣру, и удалилась въ Римъ, гдѣ и умерла.

Кого имѣла она наследникомъ. Она имѣла наследникомъ сродника своего Карла Густава, Пфальцскаго Графа и Герцога Цвейбрикскаго, который царствовалъ во Швеціи, подъ именемъ Карла X.

Сынъ его Карлъ XI, возшедшій по томъ на престолю, присвоилъ всю власшь себѣ, которую Государственныя Чины обще съ нимъ прежде имѣли.

Что сдѣлалъ сынъ его Карлъ XI. 1682.

Наслѣдникъ его былъ Карлъ XII, сынъ его, который заслужилъ названіе сѣвернаго Александра, прославившійся различными войнами, которыя велъ съ сосѣдственными Державами.

Кто по томъ царствовалъ. 1697.

Онъ осадилъ Копенгагенъ, и принудилъ Короля Датскаго къ миру. По томъ съ 7000 воиновъ разбилъ 100 тысячъ Россіанъ, осаждавшихъ Нарву. На конецъ напалъ на Августа Короля Польскаго, выгналъ его изъ сего Государства, и принудилъ Польшу избрать Королемъ своимъ Спанислава.

Особенное въ его правленіи.

По томъ, когда хотѣлъ напасть на Государство Царя Петра Великаго, потерялъ сраженіе при Полтавѣ, бѣжалъ въ Турцію, откуда оиашь возвратился въ Померанію, собралъ войско, и убилъ при осадѣ Города Фридрихсгалла, въ Норвегіи.

Что онъ по томъ сдѣлалъ. 1709.

1718.

По смерти его объявлена Шведскою Королевою сестра его Удрика Елеонора. Она уснула королю супругу своему, Фридриху V, Ландграфу Гессенъ—Кассельскому.

Что сдѣлалось послѣ смерти его. 1720.

Государственныя Чины, которые пакы привели въ силу древнія свои права, согласились на сію уступку съ тѣмъ договоромъ, чинобы сей Государь сдѣлалъ наслѣдственное право, во всемъ на Шведскихъ постановленіяхъ.

Понеже Фридрихъ V не имѣлъ дѣтей, шо Чины въ 1751 году сдѣлали ему наслѣдникомъ Адольфа Фридриха, изъ Голштинскаго дому, правнука сестры Карла Густава, которому въ 1771 наслѣдовалъ сынъ его Густавъ III. Послѣ смерти сего наслѣдовалъ сынъ его Густавъ Адольфъ 1793 года.

Какой король теперь управлялъ.

Правле-
ніе Шве-
ціи.

Образъ правленія въ Шведіи Монархическій, однако власть Королевская ограничена была властію Государственнаго совѣща и Чиновъ, которые состояли изъ Депушатовъ Дворянства, Духовенства, Мѣщанъ и Землепашцовъ. Сѣ 1772 года сдѣлалась великая перемѣна. Чрезвычайная власть Государственнаго совѣща уничтожена, право и власть Короля значно умножены, и, сѣ согласія Государственныхъ чиновъ, введенъ новый образъ правленія, который въ 1789 году получилъ опять великую перемѣну, къ пользѣ Королевской власти.

Господ-
ствующая
вѣра.

Господствующая вѣра въ оной Лютеранская. И на Сеймѣ, въ 1773 году, принята терпимосшь всѣхъ вѣръ.

Значнѣй-
шія рѣки
въ Шве-
ціи.

Самая большая рѣка въ Шведіи есть *Даль Елбе*, протекающая чрезъ Галландъ, и вливающаяся въ Ботнической заливъ.

Озера.

Число озеръ въ Шведіи велико. Примѣчательное между оными, *Мелеръ*, въ собственно называемой Шведіи, *Венеръ* и *Веттеръ*, въ Готландіи, и *Лейнде* сѣ частію *Сайлы*, въ Финнландіи.

Прокопъ
въ выго-
дѣ судо-
ходства.

Въ новѣйшія времена, между Готенбургомъ и Стокгольмомъ, учреждено судоходство чрезъ озеро *Мелеръ*, рѣку и прокопъ *Арбогскій*, чрезъ озера: *Гилмаръ* и *Венеръ* и Готическую *Ельбу*.

ОТДѢЛЕНІЕ II

Продолженіе о Шведіи.

Раздѣле-
ніе Шве-
ціи.

Ботнической заливъ, составляющій часть Балтійскаго моря, раздѣляетъ Шведію на двѣ главныя частіи: на *Западную* и *Восточную*.

Что со-
держитъ
Западная
часть.

Западная часть содержитъ четыре Области: *Готландію*, *Шведію*, собственно такъ называемую, *Норвегію*

и *Лалландію*, которыя въ семъ порядкѣ лежатъ отъ юга къ сѣверу.

Восточная содержитъ *Финландію*, къ сѣверу отъ Балтійскаго моря, большая часть оной принадлежитъ Швеціи, а прочая, съ 1745, года находится подъ владѣніемъ Россіи, и рѣками *Паесомъ* и *Кюменью* разграничивается. Что содержитъ Восточная часть.

Готтисское Королевство, или *Готландія*, имѣющая большее и лучшее хлѣбопашество, раздѣляется на три части: на *восточную*, *западную* и *южную Готландію*. Раздѣленіе Готландіи.

Въ восточной Готландіи, состоящей изъ *набережныхъ Областей восточной Готландіи* и *Смаландіи* съ плодородными островами *Еландомъ* и *Готландомъ*, достойны примѣчанія: городъ *Норкелинъ*, *Калмаръ*, гавань и крѣпость, гдѣ въ 1379 году сдѣланъ союзъ между тремя сѣверными Государствами; *Бремзебро*, въ которомъ 1645 года заключенъ съ Данією миръ, и *Визбы*, бывший прежде весьма славнымъ *Ганзейскимъ* городомъ, на островѣ *Готландѣ*. Что въ восточной Готландіи замечательно.

Въ западной Готландіи, которая состоитъ изъ *четырехъ Областей: западной Готландіи, Вермеландіи, Далмландіи, и Бецъ-Легена*, достойны примѣчанія *Готенбургъ*, *Епископство*, сдѣланная по правиламъ крѣпость и гавань. Оный, по *Стокгольмѣ*, богатѣйшій торговый городъ въ Швеціи. Что примечательно въ западной Готландіи.

Южная Готландія раздѣляется на три Области: *Шонію*, гдѣ *Лундъ*, *Епископство* и *Университетъ*; *Малмог*, изрядный и крѣпкій городъ, при Балтійскомъ морѣ; *Христіанштадтъ*, торговый городъ, и *Ландскрона*, крѣпкій городъ, при *Оресундѣ*, съ прекраснѣйшею гаванью. Другая Область есть *Галландія*, а шредія, *Блеккингенъ*, въ которой *Карлскрона* одинъ изъ наилучшихъ городовъ въ Швеціи, съ гаванью, гдѣ весь *Королевскій флотъ* можетъ стоять въ безопасности, и гдѣ построены магазины для всѣхъ вещей, надобныхъ во флотѣ. Что въ Южной Готландіи примечательно.

Раздѣленіе, собственно такъ называемой, Швеціи, и какіе въ оной города.

Швецію, собственно такъ называемую, раздѣляютъ на Области: *Упландію, Зюдерманландію, Далекарлію, Вестманландію* и *Нерикю*. Славнѣйшіе оной города: *Стокгольмъ*, гавань и мѣстоицебы анте Короля, великій, многолюдный, торговый городъ, построенный частію на островахъ, а частію на полуостровѣ; *Улсала*, Архіепископство и Университетъ, горный городъ *Сала*, или *Сальбергъ*, и *Фалунъ*, извѣстный по своимъ мѣднымъ и желѣзнымъ рудникамъ.

Въ Нордландіи примѣчательное.

Въ Нордландіи, состоящей изъ Обласей: *Гестрикландіи, Гелсингландіи, Герьедалена, Миделлада, Лемтландіи, Ангерманландіи* и *Вестботтин*, примѣчательенъ *Торнеа*, не большой приморскій городъ, куда Король Людовикъ XV посылалъ Аспронсмовъ дѣлашь наблюденія, дабы точнѣе опредѣлишь фигуру или видъ земли.

Раздѣленіе Лапландіи,

Вся Лапландія раздѣляется на три большія части, по числу Державъ, которыя имѣютъ на оную право.

Шведская Лалландія, къ югу, *Россійская*, къ востоку, *Норвежская*, къ сѣверу.

Въ Лапландіи примѣчательно.

Воздухъ въ оной чрезвычайно холодный, и пошва со всѣмъ почши не плодородна. Жители оной весьма малы, и питаются преимущественно звѣриною, птичею и рыбною ловлею, чѣмъ Страна ихъ изобильна.

Лапландцы исповѣдуютъ вѣру.

Лапландцы, подданные Швеціи и Давіи, исповѣдываютъ Люшеранскую вѣру, а Россійскіе приняли Греческую; есть однакожь еще между ними и идолопоклонники.

Особливые звѣри нахождающіеся въ сей Странѣ.

Въ Лапландіи находится нѣкоторый родъ ручныхъ оленей, *Ренитиры* называемыхъ, копорые для жителей сославляютъ домашній и весьма полезный скотъ; они употребляютъ ихъ для своей ѣзды, имѣютъ отъ нихъ молоко, масло, сыръ и мясо, а кожу ихъ употребляютъ для постели и одежды.

Лапландія не имѣетъ ни какихъ городовъ. Въ Норвежской однакожь есть замокъ, *Вардусъ*, гдѣ съ приходящихъ кораблей въ бѣлое море собирается пошлина.

Шведская Финнландія, имѣющая названіе великаго Княжесшва, содержишь Области *Остботтнію*, *Финнландію*, собственно такъ называемую, *Тафвастландію*, *Саволаксу*, оспровъ *Аландъ*, *Ниландію* и малую часть *Карелии*, называемую *Кюленегардскиль ломъсьемъ*.

Что содержишь Шведская Финнландія.

Шведская Финнландія имѣетъ главный городъ *Або (Обо)* къ югу, Епископство, Университетъ и гавань. Тамъ заключенъ достойный примѣчанія миръ между Россією и Швецією 1742 года. Находятся еще въ оной *Гельсингфорсъ* и *Карлеби*, двѣ весьма хорошія гавани; *Ништадтъ*, приморской городъ, гдѣ заключенъ славный миръ между Россією и Швецією 1721 года, и городъ *Виза*.

Какія важныя мѣста въ оной находящяся.

ОТДѢЛЕНІЕ III

о Д а н і и.

Королевство Датское заключаетъ въ себѣ, собственно называемую, *Данію*, *Норвегію* и оспровъ *Исландію*, и имѣетъ въ окружности около 11, 400 Нѣмецкихъ квадрашнихъ миль.

Заключаетъ въ себѣ Датское королевство.

Данія, собственно такъ именуемая, раздѣляется на матерую землю, кошорая такъ же *Ютландію* называется, и на острова.

Раздѣленіе.

Ютландія лежитъ къ сѣверу Нѣмецкой земли, ошъ кошорой отдѣляется рѣкою *Ейдеръ*, просширается въ видѣ полуострова ошъ юга къ сѣверу, и имѣетъ *Балтійское море* и *Датскіе оспрова* на восточной своей сторонѣ.

Положеніе Ютландіи.

Качества оныя. Она я имѣетъ воздухъ холодный и пошву до-вольно плодосносную. Ся страна наполнена озерами. Лучшіе въ оной промыслы: охопа и рыбная ловля; естъ шамъ такъ же нѣскольکو торныхъ заводовъ.

Производильныя шорги. Вывозятъ изъ оной великое число быковъ и лошадей, такъ же масло, сыръ, кожи и мѣхи, сельди, усприцы и другія рыбы, которыя отпускаютъ по большей части въ Германію, а прочія въ Голландію. Съ нѣкошораго времени разведены шамъ многія фабрики.

Числа на рода въ Даніи. Въ Дашскихъ Обласяхъ счишаютъ около двухъ миліоновъ жителей.

Начало имени Юшландіи. Полуостровъ Юшландія получилъ свое имя отъ Юшовъ, Народа, который въ древнія времена обиталъ въ сей землѣ.

Начало Дашской Истории. Нѣкоторая степень вѣрности Дашкой Истории начинается со временъ проповѣди Св. Ангарія, проповѣдывавшаго Христіанскую вѣру, въ царствованіе благочестиваго Лудовика надъ семи Землями.

Языческіе Дашскіе Короли доспойншіе при мѣчанія. Между языческими Королями достоинъ примѣчанія Ода, котораго какъ Бога почитали, и Скюльдъ сынъ его, отъ котораго древніе Короли Дашскіе до 1448 года назывались *Скюльдунгами*.

Дома, владѣвшіе. Короли изъ перваго дому при мѣчанія достоинныя. Отъ древнихъ временъ владѣли оною два Дома: Домъ древнихъ Дашскихъ Королей и Домъ Олденбургскій, который еще и по нынѣ на престолѣ.

Короли изъ перваго дому при мѣчанія достоинныя. Славнѣйшіе Короли древняго Дому суть: Гарольдъ, великій Канушъ и королева Маргарита.

Гарольдъ 948. Гарольдъ былъ первый Христіанскій Король въ Даніи, и учредилъ многія Епископства въ своемъ Государствѣ.

Канутъ утвердилъ Христіанскую вѣру въ сво- дѣла ка-
ихъ земляхъ, и завоевалъ Англїю и Норвегію, кошо- нуша
рыя преемники его опять пошеряли. 1017. 1028

Маргарита была Королева Датская, и по своей Маргариты
опвагѣ достойна названїя сѣверной Семирамиды. пицы дѣ-
ла.

Когда управляла она Швецію, Данїю и Норве-
гію, то сдѣлала союзъ, по которому сїи три Ко-
ролевства на всегда должны были оспашься соеди-
ненными; сей союзъ заключенъ въ Калмарѣ: однако 1397.
Шведы скоро послѣ того избрали себѣ особливаго
Короля.

Домъ Олденбургскій происходитъ первоначально Произхо-
изъ Нѣмецкой Земли, и имѣетъ свое имя отъ одно- жденіе
го Графства, въ Вестфалїи. дому Ол-
денбург-
скаго.

Оный управляетъ Данїю болѣе 500 лѣтъ, и отъ Время пра-
Христіана I до Христіана VII даровалъ непрерыв- витель-
но сему Королевству 13 Государей. нїя оваго
1448

Христіанъ II, сѣвернымъ Нерономъ названный, Короли
который жестокостїю своею принудилъ Шведовъ изъ сего
къ возмущенїю и ошложенїю. Фридрихъ I, кото- дому за-
рый ввелъ въ свои Области, Люшеранское исповѣ- служива-
данїе, и Фридрихъ III, который изъ ограничен- ющїе
ныхъ Государей сдѣлался самовластнымъ Монархомъ. примѣча-
ніе 1527.
1660.

Король, царствующій нынѣ, называется Христі- Король
анъ VII. Онъ наследовалъ отцу своему Фридриху V, теперь
въ 1766 году. царству-
ющій.

Правленїе въ Данїи Монархическое. Прежде бы- Управле-
ло оно избирательное, и власть Короля была весь- нїе Да-
ма ограничена; однако Государственные чины сдѣ- нїи.
лали корону наследственную, а Королевскую
власть неограниченную.

Господствующая въ оной вѣра, Люшеранская; оная Господ-
имѣетъ шесть Епископовъ и одного Генераль Су- ствую-
дериншендента главою. щая вѣ-
ра.

Въ Данїи нѣтъ ни какихъ важныхъ рѣкъ. Рѣки.

Королев-
скіе до-
ходы.

Доходы Королевскіе простираются отъ 6 до 7 миліоновъ талеровъ, Датскими деньгами; но большую часть изъ оныхъ составляетъ пошлина съ кораблей, Зундомъ проходящихъ, собираемая.

Зундъ.

Зундъ есть проливъ, лежащій между Данією и Швецією. Зундъ, или *Орезундъ*, и большой и малый *Белтъ* соединяютъ Океанъ съ Балтійскимъ моремъ. Оный есть наилучшій путь для кораблей, плывущихъ въ сіе море.

ОТДѢЛЕНІЕ IV

продолженіе о Даніи.

Раздѣле-
ніе Даніи.

Данія состоитъ изъ шести Областей, изъ которыхъ каждая имѣетъ Епископа и Намѣстника, подъ именемъ верховнаго Начальника.

Обл ести
оной.

Зеландія, *Фіонія*, *Аалборгъ*, *Выбургъ*, *Ааргусъ* и *Рилень*; четыре послѣднія лежатъ въ Юшландіи.

Примѣча-
тельно
въ Зелан-
діи.

Въ оной находятся *Кіебетауъ*, или *Колмагенъ*, главный городъ Государства, столица Короля, хорошая гавань, Университетъ и Епископство; *Гелсиньеръ*, при Орезундѣ, гдѣ собирается съ кораблей пошлина, которая приноситъ ежегодно отъ 4 до 500, 000 Рейхсшалеровъ. По близости онаго лежатъ сильная крѣпость, *Кронборгъ*, защищающая Орезундъ; по шомъ *Каллундборгъ*, наилучшая гавань по Копенгагенской; *Соре*, въ которомъ находится славная военная Академія, и *Решильдъ*, мѣсто погребанія Королевскаго Дому, гдѣ заключенъ славный миръ съ Швецією.

1658.

въ Фіо-
ніи.

Въ Фіоніи заслуживаетъ примѣчаніе, *Одензе*, главный городъ острова, пребываніе Епископа, славенъ кожаными перчатками; *Ниборгъ*, крѣпкій городъ, при большомъ Белтѣ.

Аалборгъ есть главный городъ Области подѣ шѣмъ Въ Аалборгъ. же наименованіемъ, пребываніе Епископа и кладовая Дашской селдяной ловли.

Въ *Выбургъ*, *Ааргусъ* и *Риленъ* досшойны примѣчанія при города того же имени. Въ Выбургъ, Ааргусъ и Риленъ.

Герцогство Шлезвигское раздѣлено было между Герцогство Шлезвигское. Королемъ Дашскимъ и Герцогомъ Голштинскимъ, но первыи, въ 1713 году, отнялъ оное, и Великій Князь, Наслѣдникъ Россійскій, 1768 и 1772 уступилъ на оное свое право.

Управляетъ онымъ и купно Герцогствомъ Голштинскимъ одинъ Намѣстникъ. Онаго управленіе.

Шлезвигъ, торговый городъ. Находится тамъ Главный городъ. увеселительный замокъ *Готторлъ*, прежняя столица Герцоговъ, и *Фридрихсштадтъ*, торговый городъ; по томъ *Фленбургъ*, многоядѣйшій и важѣйшій городъ во всемъ Герцогствѣ, съ хорошею гаванью; *Гадерслебленъ*, *Тондернъ* и *Теннингенъ*, всѣ славные города. Фленбургская сторона называлась прежде *Ангельнъ*.

Къ Даніи и къ Области Фіоніи принадлежатъ Острова принадлежащіе Даніи. еще острова: *Дангеланъ*, *Лааланъ*, которые составляютъ самую плодороднѣйшую землю въ Королевствѣ, и *Фалстеръ*. Къ Шлезвигу принадлежатъ острова: *Фелернъ*, *Аррее*, *Алзекъ*, *Феръ* и прочіе.

Норвегія, земля между Европейскими ближайшая Положеніе Норвегіи. къ сѣверу, простирается въ доль ледовитаго моря; оная граничитъ къ востоку съ Швеціею и Россійскою Лапландіею; къ югу и западу съ Нѣмецкимъ моремъ, а къ сѣверу съ сѣвернымъ Океаномъ, занимая пространства около 7000 Географическихъ квадратныхъ миль.

Вся Норвегія Евангелическо-Лютеранскаго Исповѣданія, и число жителей, въ 1769 году, считалось Вѣра, населеніе. до 728,058.



Произведе-
денія.

Сіе Королевство состоишь по большей части изъ горъ и болошь. Оное не плодородно и худо населено. Вывозяшь изъ онаго прекрасное елевое дерево, годное для мачтъ карабельныхъ, и гарптусъ. Ловяшь на берегахъ онаго кишовъ, еельдей, преску и моржей. Серебряные, мѣдные и желѣзные рудники въ ономъ не маловажныя.

Принад-
лежала
Норве-
гійя.

Норвегія долгое время имѣла особливыхъ своихъ Королей; но чрезъ бракосочетаніе Маргариты, дочери Валдемара III, съ Гакиномъ VIII, бывшимъ тогда въ оной Королемъ, соединена съ Данією.

Послѣ
сдѣла-
лось.

Норвежды взбунтовались противъ Олденбургскаго Дому; но потерявъ кровопролитное сраженіе, покорились ему, и съ того времени Норвегія естъ шокмо Провинцією Даніи.

Управле-
ніе.

Управляетъ оною Намѣстникъ, котораго Дашскій Король шуда посылаетъ.

Рѣки.

Въ оной естъ великія рѣки, которыя здѣсь *Елфенъ* названы, и изъ которыхъ, *Гломме*, почитается важнѣйшею. Къ сѣверу и по близости береговъ оной находишь морская пучина, *Мельштромъ* называемая, которая чрезвычайное и весьма скорое теченіе имѣетъ. Западныя оной берега имѣють безчисленное множество острововъ и камней, или шкеръ.

Раздѣле-
ніе Нор-
вегій.

Норвегія раздѣляется на четыре Области, которыя имѣють такія же права, какъ и шесть въ Даніи, а называются Области оныя:

Христианія, *Христианзандъ*, *Бергенъ* и *Дронтеймъ*.

Заслужи-
вающе
примѣ-
чаніе.

Примѣчательны въ оныхъ четыре города того же имени, изъ коихъ *Христианія* естъ главный городъ всего Королевства, и пребываніе Намѣстника, или Вице-Намѣстника. Къ сей Области принадлежишь *Фридрихаалль*, крѣпость, подъ которою убитъ Карлъ XII, *Фридрихсштадтъ* наилучшая крѣпость. Въ *Кенигсбергъ* находится важнѣйшій серебряный, а въ *Лацвистенъ* лучшіе желѣзные заводы. *Бергенъ*,

гавань. Въ Области Дронштеймъ заслуживаетъ примѣчаніе мысъ *Нордкинъ*, самый сѣверный конецъ матерой земли.

Къ оной принадлежатъ острова *Фарейскіе*, ко- Острова Норвегій.
торые лежатъ между Шотландією и Исландією, и имѣютъ знашныя овчарныя заводы. Оныхъ 25, но населены только 17. Самый большой изъ оныхъ называется *Штрелое*.

Островъ *Исландія* лежитъ къ западу отъ Норвегій, и простирается на сѣверъ. Положеніе Исландіи.

Климатъ на ономъ весьма холодный, и земля не плодородна. Оный состоитъ изъ одного ряду горъ, изъ коихъ многія имѣютъ хорошія пашвы, но большая часть покрыта всегда снѣгомъ и льдомъ. Нѣкоторыя изъ оныхъ извергаютъ огонь, и находятся тамъ теплые ключи, между коими славнѣйшій называется *Гейзеръ*. Климатъ.

Жители имѣютъ главнѣйшее пропитаніе свое отъ заводовъ овечьихъ, которые довольно тамъ важны, такъ какъ и отъ рыбной ловли. Промыслы жителей и пища.

Жители, малый, но сильный Народъ; ѣдятъ по большей части сушеную рыбу въ мѣсто хлѣба, и въ недѣшакѣ дровъ, жгутъ торфъ и рыба коси. Число ихъ, въ 1769 году, составляло 46,201, и все они исповѣданія Лютеранскаго. Жилища ихъ большею частію находятся при берегахъ и въ близлежащихъ долинахъ. Число ихъ.

Тамъ есть огнедышущая гора *Гекла*. Достоинство примѣчанія.

Въ Исландіи нѣтъ ни городовъ, ни деревень: только одни дворы. Два главныя мѣста между оными суть: *Скаалголтъ* и *Гоолумъ*, пребыванія двухъ Епископовъ. Жилища.

ОТДѢЛЕНІЕ V

о Пруссіи.

Королевство *Пруссія*, которое съ Нидерландією простирается до 1400 Географическихъ квадратныхъ положеніе Королевства

Пруссїи. миль, и имѣетъ 1,500,000 жителей, граничитъ къ сѣверу съ Балтійскимъ моремъ и частію Самогидіи, къ востоку съ Липвою, къ югу съ Польшею, а къ западу съ Шведскою Померанією и Бранденбургією.

Качества оныя. Воздухъ въ оной умѣренный. Земля по большей части равная, и наполнена рѣками и озерами, изобильными рыбою; имѣетъ такъ же хорошія пашвы, на которыхъ много пасется скота.

Произведенія, промыслы. Получаютъ изъ Пруссїи преимущественно хлѣбъ, ленъ, пеньку, табакъ, хмель, лѣсъ, шерсть, медъ, воскъ, дичину, чистый янтарь, котораго въѣтъ ни гдѣ въ столь великомъ множествѣ, какъ при Замлендскихъ берегахъ.

Прежніе владѣтели оной. Нѣмецкіе Кавалеры завоевали оную въ XIII столѣтіи, и разпространили въ оной Христіанскую вѣру; но въ XV столѣтіи, по договору Торнскому, потеряли часть оной, которая осталась за Польшею, и названа Польскою Пруссією.

Сдѣлалась она Герцогствомъ. Великій мастеръ Албрехтъ, изъ Бранденбургскаго дому, оставилъ орденъ, и получилъ доспальную часть Пруссїи въ помѣстье, яко бы наслѣдственное Герцогство Польское.

Послѣ перешло сего Герцогство. Сего Герцогство перешло по томъ къ Курфирстамъ Бранденбургскимъ, между коими Фридрихъ Вильгельмъ Великій, по Велавскому договору, объявленъ свободнымъ оиъ Польскаго помѣшничества, и признанъ самовластнымъ Герцогомъ.

Его наслѣдникъ. Сынъ его и Наслѣдникъ Фридрихъ I возвысилъ Герцогство въ Королевство, и надѣлъ самъ на себя корону; оное и на Упрехшскомъ мирѣ оиъ многихъ Державъ признано Королевствомъ.

Нынѣшній Владѣтель престола. Король владѣющій нынѣ, называется Фридрихъ Вильгельмъ II. Онъ наслѣдовалъ въ правленіи дядѣ своему Фридриху Великому, или II, въ 1786 году.

Образъ управленія Королевства. Королевство управляется монархически, и власть Короля совершенно неограничена. Престоль наслѣд-

етвенъ. Подданные, принадлежащіе Дворянству, суть рабы; но чужестранные Колонисты, между коими много Французовъ и Голландцовъ, съ 1719 года, яко подданные и крестьяны Королевскихъ Владѣній, суть вольные.

Большая часть жиселей восточной Пруссіи ^{вѣра.} имѣють Аугсбургское исповѣданіе. Однакожь есть и другія исповѣданія, а особливо Реформатское, въ которомъ вольно отправляють свое богослуженіе. Въ западной Пруссіи исповѣдують, по большей части, Римско-Католическую вѣру.

Запѣвшія рѣки, которыя Пруссію орошаютъ, ^{рѣки, каналы.} суть: *Висла, Прегель, Мемель*, или *Нѣмень*, впадающія, къ сѣверу, въ Балтійское море, и *Неца*, или *Нотель*, соединяющаяся съ Вартою, и съ оною въ мѣстѣ протекающая въ Одеръ. Къ споспѣшествованію торговли, въ восточной Пруссіи построенные каналы называются: *новый Гилге*, *новый Дейне*, *малый и великій Фридерихсравель*.

Между Пруссіею и Балтійскимъ моремъ ^{и другія} находятся еще два великіе залива: *Фришгафъ* и *Куршгафъ*, ^{воды, въ} ^{ономъ} ^{находя-} ^{щіяся.} которые, для судоходства, весьма выгодны. Коса, которая оныя отъ Балтійскаго моря отдѣляетъ, называется, *Нерунгъ*.

Сіе Королевство раздѣляется теперь на ^{Раздѣленіе Королевства.} *восточную Пруссію* и *западную Пруссію*, иначе *Польскую Пруссію*. Восточная состоить изъ десяти Округовъ, а западная изъ семи и прехъ Маріенбургскихъ дачъ; каждая имѣетъ свои особенныя Военную и Земскую Палаты. Маріенвердеръ, въ западной Пруссіи, имѣетъ свое особенное правленіе.

Въ восточной Пруссіи находится *Кенигсбергъ*, при ^{города} ^{примѣча-} ^{тельнаго,} ^{въ восточ-} ^{ной} ^{Пруссіи.} рѣкѣ *Прегель*, столица всего Королевства, очень хорошій великій и многолюдный торговый городъ, имѣющій Университетъ и крѣпкую цитадель, *Фридрихсбургъ* называемую.

Тамъ еще города: *Пиллау* въ Шаакскомъ округѣ, крѣпкій и хорошо построенный городъ съ гаванью; *Мемель*, крѣпкій, торговый городъ съ гаванью, и *Веллау*, славный по заключенному шамъ, 1657 года, съ Польшею пракшапу.

На концѣ *Тильзитъ*, проспранный и прибыльный городъ, при Мемелѣ, кошорый великую торговлю производилъ; *Маріенвердеръ*, хороший городъ, при рѣкѣ *Ногатъ*, составляющей рукавъ Вислы. Въ ономъ пребываніе западнаго Прускаго Правленія и Военной и Земской Палатъ; по томъ *Инстербургъ* и *Расенбургъ*, два изрядные города; *Голландъ*, не малый городъ, на холмѣ; *Гросъ-Егерндорфъ*, деревня, при кошорой Пруссаки прешерпѣли кровавое побоище отъ Русскихъ, 1577 года, и *Гейлит-Линде* (святая липа) славное мѣсто многими посѣщеніями Поклонниковъ, въ пріятной долинѣ, на двѣ мили отъ Расенбургъ.

Городъ въ
Западной
Пруссіи
достой
ные при-
мѣчанія.

Въ Польской, или западной Пруссіи, кошорая, 1780 года, населена многими сопнями *Виршембергскихъ* жипелей, находится: *Кульмъ*, при Вислѣ, *Маріенбургъ*, при *Ногатѣ*, прежнее пребываніе великаго *Маспера* Нѣмецкаго ордена; *Елбинъ*, крѣпкій городъ, и *Обласпи*: *Ермеландъ*, кошорой двенадцать городовъ состоятъ теперь подъ Военною и Земскою Палатами *Кенигсбергскими*, и *Померелленъ*, такъ какъ и *малая Померанія*, въ кошорой, *Олива*, славный монастырь, не подалеку *Данцига*, гдѣ заключенъ миръ между Польшею и Швеціею.

1660.

Въ сей Провинціи лежатъ: *Данцигъ* и *Торнь*, первый имѣетъ гавань, при устьѣ Вислы, и есть крѣпкій городъ, управляемый, по образу Республики, и производящій великую торговлю. Къ оному принадлежатъ такъ же *Данцигеръ-Вердеръ*, заключающій 33 деревни, *Фрише Нерунъ*, крѣпость *Вейксель-Минде*, и городокъ *Гста*, на возвышенности.

Съ южною часпїю Королевства Прусскаго грани-Области.
чишѣ *Нецкій* округѣ, онѣ рѣки *Неце* такѣ названнѣй,
кошорый принадлежитѣ теперѣ Прусскому Королю,
уступленѣ будучи Польшею, 1772 года. Оный соспа-
вляетѣ Землю особенную, и соспоишѣ изѣ сѣверной
часпи великихѣ Польскихѣ Воеводствѣ: *Познанскаго* ,
Гнѣзненскаго и *Иновроцлавскаго*, раздѣленныхѣ на четы-
ре уѣзда Примѣчательны вѣ оныхѣ города: *Кроне*, *Ка-*
минь, *Кромбергъ* и *Иновроцлавъ*, вѣ кошорыхѣ Жиды ве-
ликой поргѣ производяшѣ. Сѣ верхѣ того, по шракта-
шу 1793 года, присоединены кѣ Пруссїи Воеводства:
Познанское, Калишское, Гнѣзненское, Сиродїенское,
Ленчицкое, Равское, Плоцкое, Куявское и крѣпость
Ченшховѣ.

О Т Д Ѣ Л Е Н І Е VI

О П О Л ь ш ѣ.

Государство Польское, кошорое простирается на Положе-
10,050 квадратныхѣ миль, и имѣло онѣ 9 до 10 Государ-
милїоновѣ жителей, граничишѣ кѣ сѣверу сѣ Бал-ства.
шїйскимѣ моремѣ и Пруссїею кѣ востоку, сѣ Польска-
Россїею; и кѣ югу Австрїйскими Императорскими го,
Землями, а кѣ западу сѣ Германїею.

Оное заключаетѣ двѣ Области, шо есть: *Королев-Области,*
ство Польское и *великое Герцогство Литовское*.

Воздухѣ вѣ ономѣ довольно умѣренный, земля пло-Каче-
ская, и имѣешѣ пространныя равнины, кошорыя пло-ства,
дородны хлѣбомѣ, и изобилуютѣ пашвами. Скопо-
водствиво вѣ ономѣ весьма велико, и пространные мѣ-
са доставляютѣ не только много дерева, но и у-
пошребляемую вѣ пищу дичину и другихѣ дикихѣ
звѣрей, вѣ великомѣ множествѣ.

Изѣ Польши получаютѣ большую частїю: лоша-Промы-
дей, быковѣ, хлѣбѣ, шерсть, соль, медѣ, воскѣ, ленѣ соль,
и мѣхи.

Древніе владѣтели Польши. Владѣтели Польскіе назывались, въ древнія времена, Герцогами; но послѣ приняли имя Королей.

Раздѣленіе сихъ владѣтелей. Ихъ можно раздѣлить на три рода: на родъ Пястовъ, отъ одного Дворянина происшедшихъ, на Липовскихъ Яеллоновъ и Королей, копорые изъ различныхъ Домовъ избираются.

Изъ нихъ достойнѣйшіе. Изъ послѣдняго рода, Ганри Валоа, Іоанъ Собѣ-
густъ III.

1673. Ганри Валоа, былъ братъ Карла IX, Короля Французскаго; онъ избранъ Королемъ Польскимъ; однако оставилъ сію корону, дабы наследовашъ своему брату, и правительствовалъ во Франціи, подъ именемъ, Ганри III.

1675. Іоанъ Собѣскій, былъ Польскій Шляхтичь, который, за свои храбрыя дѣла, избранъ Польскимъ
1683. Королемъ. Онъ освободилъ Вѣну, которую осаждали Турки.

1697. Августъ II, былъ Курфирестъ Саксонскій. Онъ избранъ Королемъ, не взирая на соперника своего Принца Конпи, который такъ же о томъ старался.

1704. Онъ замѣшанъ былъ въ войну съ Королемъ Шведскимъ, Карломъ XII, который принудилъ его бѣжать въ Саксонію, а на мѣсто его повелѣлъ избрать Королемъ Польскаго Вельможу, Станислава Лещинскаго.

Когда Карлъ XII былъ разбитъ, при Полтавѣ, по Станиславъ долженъ былъ бѣжать, а Августъ получилъ съ нова корону, копорая и до самой смерти его за нимъ осталась.

1733. По смерти сего, вступилъ во владѣніе Королевства сынъ его, Августъ III, послѣ не малыхъ ссоръ между выборомъ его и Станислава Лещинскаго; ему наследовалъ Станиславъ Августъ, нѣнѣшній
1764. Король, изъ Графскаго Дому Понашовскихъ.

Во время правленія сего Государя, возстали въ Польшѣ великіе мятежи, бывшіе причиною важной перемѣны, въ Государствѣ, и ошпорженія многихъ Обласней, которыя получили во владѣніе Императрица Королева Венгерская, Императрица Россійская и Король Прусскій, и которыя различными договорами уснуплены, о чемъ на своемъ мѣсцѣ показано. 1772.

Королевство Польское, будучи избираемымъ, Образъ управленія. управляется Монархически; но власть Короля ограничена властію Государственного Сейма и великаго Совѣща, не премѣннымъ называемаго, безъ согласія которыхъ Король ни чего сдѣлать не можетъ.

Государственный Сеймъ есть собраніе Государственныхъ Сенаторовъ, или Совѣтниковъ, и Депутатовъ всего Государственного Дворянства, земскими Послами именуемыхъ. Оный имѣетъ право избирать Королей, приводитъ ихъ къ присягѣ и хранить положенные законы Королевства. Государственный Сеймъ.

Собирается оный обыкновенно два раза въ Варшавѣ, а третій, въ Гродно, въ Лишвѣ. Если должно избирать Короля, то бываетъ оный на открытомъ полѣ, при Варшавѣ, и всѣ Депутаты сидятъ на лошадяхъ. Гдѣ оный собирается.

Обыкновенный Государственный Сеймъ собирается всякіе два года; оный ни когда не продолжался долѣе шести недѣль, и сопроивленіе нѣсколькихъ Депутатовъ мѣшало прежде такъ, что ни какого рѣшенія сдѣлать въ ономъ не можно было. Предъ Государственнымъ Сеймомъ бывающъ въ Воеводствахъ съѣзды, для избранія земскихъ Пословъ.

Не премѣнный Государственный Совѣтъ, установленный въ 1774 году, состоитъ изъ 18 Сенаторовъ и изъ 18 Сочленовъ изъ Шляхетства, которые всякій разъ, на обыкновенномъ Государственномъ Сеймѣ, избираются; оный есть стражъ законовъ, и имѣетъ из- Непремѣнный Государственный Совѣтъ.

полнительную власть, состоятъ изъ пяти отдѣленій, и дѣла рѣшаются въ ономъ, по большинству голосовъ. Безъ согласія онаго, Король, имѣющій въ ономъ предсѣдательство, не можетъ предпріять ни чего важнаго, ни пожаловать кого великимъ чиномъ.

Участъ Польскихъ крестьянъ.

Польское Шляхетство имѣетъ не ограниченную власть надъ Крестьянами, и обходится съ ними, какъ съ невольниками.

Господствующая въ-ра.

Господствующая въра въ Польшѣ, Каѳолическая, однако терпимы Греки, Лютераны и Реформашы, копорыя всѣ Диссидентами называются, но при всемъ томъ, равно какъ и Жидаы, пользуются великими преимуществами въ Королевствѣ. Великая часть жишелей, Греческаго исповѣданія, соединились съ Каѳолическою церковью, и названы Уніатами, а прочіе Дизуніатами. Въ Польшѣ находится такъ же много Арѣановъ.

Главнѣйшія рѣки.

Въ Польшѣ важныя рѣки: *Висла* и *Нѣмень*, или *Мемель*, которыя впадаютъ къ сѣверу, въ Балтійское море.

ОТДѢЛЕНІЕ VII

Продолженіе о Польшѣ.

Раздѣленіе Польши.

Польша состоятъ изъ трехъ главныхъ частей: изъ *нижней, или великой Польши, верхней, или малой Польши, и великаго Герцогства Литовскаго*, копорыя совокупно заключали въ себѣ 24 Воеводства. Каждое Воеводство раздѣляется на Округи, изъ копорыхъ одинъ, два, или и больше, составляютъ градъ, или уѣздный судъ, въ копоромъ предсѣдательствуютъ Сенаторы.

Области, заключающіяся въ великой Польшѣ.

Великая Польша заключаетъ въ себѣ, собственно *называемую, великую Польшу*, которая, прежде 1772, простиралась къ сѣверу за рѣку *Нешцъ*; *Мазовію*,

съ 1138 по 1526 годѣ, имѣвшую особливыхъ Герцогствъ; *Кувяво* и *Польскую Пруссию*.

Въ нижней Польшѣ находится *Варшава*, при Вислѣ, въ провинціи Мазовецкой, великій, хорошо построенный, городъ и мѣстопробываніе Королей; деревня, *Воля*, на полмили отъ *Варшавы*, при которой бываешъ избраніе Польскихъ Королей.

Въ сѣверной сторонѣ великой Польши лежитъ *Пруссія*, которая раздѣлялась иначе на *Польскую Пруссию*, къ западу, и *Брандбургскую*, или *Королевство Прусское*, къ востоку. Но послѣ того Король Прусскій первую, съ округомъ *Нетцкиль* до городовъ *Торна* и *Данцига*, причислилъ къ своимъ Облациямъ, называемымъ *восточною* и *западною Пруссіею*, а нынѣ и другія Области отошли къ нему, о чемъ, говоря о Пруссіи, упомянушо.

Малая Польша содержитъ четыре Области: собственно называемую, *малую Польшу*, *Подляхю*, часть *красной Россіи* и часть *Волинїи*.

Въ малой Польшѣ, собственно такъ называемой, *Краковъ*, при Вислѣ, главный городъ всего Королевства, гдѣ, въ соборной замковой церквѣ, коронуются Короли; *Люблинъ*, торговый городъ, и *Сендомиръ*, при Вислѣ въ *Волинїи* значнѣйшій городъ, *Слѹцкъ*.

Сїя Провинція больше уже не принадлежишъ вся *королю Польской*, со времени завладѣнїя значною частью Императрицею Королевою Венгерскою, и именно, на южной сторонѣ Вислы лежащими частями Воеводствъ: *Краковскаго*, *Сендомирскаго* и *Люблинскаго*, въ собственно называемой малой Польшѣ, лежащею на западной сторонѣ рѣки *Подорже*, частью *Подолїи* и почти всю *красною Россїею*; изъ оныхъ составлены особливья Области, подъ именемъ *Королевствъ: Галлицїи* и *Лодомирїи*, которыя управляются Намѣстникомъ, и раздѣляются на шесть *Округовъ*.

Содержа-
ніе сел
часщи,

Достойнѣшїя примѣчанїя города сей новой Области суть: *Лелбергъ*, главный городъ и пребы анїе Намѣстника, областнаго правленїя и Архіепископа; *Вѣлиги* и *Бохнїя*, при которыхъ находятся славныя соляныя варницы; *Броды*, кошорый до сего времени былъ средоточїемъ шорговли между Польшею и Турцїею; *Ярославъ*, при рѣкѣ Савѣ, и *Галиць*, при Днѣспрѣ.

Великое
Герцог-
ство Ли-
товское.

Великое Герцогство Литовское лежитъ къ востоку оупъ Польши. Сїя Земля наполнена, по бѣльшей части, лѣсами и болошами, и сїе причиною, что она мало населена.

Особли-
вые оной
Владѣше-
ли.

Липва имѣла прежде особливыхъ своихъ Владѣшелей, изъ роду Ягеллоновъ. Когда одинъ изъ сихъ Принцовъ, Ягелло, послѣ Владиславомъ названный, принялъ Христіанскую вѣру, и женился на Гедвигѣ, дочери Людвига, Короля Венгерскаго и Польскаго; то избранъ Королемъ Польскимъ.

1386.

1401 и
1569.

Съ того времени соединились оба Государства, на вѣки, однако съ тѣмъ условїемъ, чтобы Липва почитаема была не иначе, какъ не зависимою Провинцїею оупъ Польши, союзною однакожь съ оною, и будетъ признавать одну съ Польшею верховную власшь, такъ какъ и учреждашья по одинакимъ постановленїямъ.

Раздѣле-
ніе Лип-
вы.

Липва раздѣляется на три части: на собственно называемую *Литву*, къ западу, *Литовскую Россїю*, къ востоку, и *Жмудь*, или *Самогїцію*, къ сѣверу.

Главный
городъ.
1772.

Главный городъ всей Земли и прежняя столица Великихъ Герцоговъ есть, *Вильна*, въ собственно называемой Липвѣ, великій, но худо выстроенный, городъ съ Епископствомъ и Университетомъ; находится такъ же въ оной, *Гродно*, при рѣкѣ Нѣменѣ, гдѣ всякїя шесть лѣтъ бываешь однажды Государственный сеймъ, и *Розинь*, главный городъ въ Самогїціи. Оупъ Литовской Россїи, состоящей изъ бѣлой

и черной Россіи и Полѣсья, отдѣлены Воеводства: Смоленское, Вишепское, Мединславское и Польская Лифландія съ часшію Воеводствъ Полодзкаго и Минскаго, и причислены къ Россійской Имперіи.

Къ сѣверу отъ Липвы находится Герцогство Курляндское, лежащее при Балтійскомъ морѣ. Оно имѣетъ особливаго Владѣтеля, но считаешся зависимымъ отъ Польши помѣстьемъ.

Сіе Герцогство, съ 1561 года, когда у Братства Ордена меча опняты были Земли, принадлежало Дому Кешлерскому, изъ котораго послѣдній Герцогъ умеръ 1737 года.

Императрица Анна приказала по томъ избрать Герцогомъ Курляндскимъ Графа Бирона; но когда онъ впалъ въ немилость, то въкороче Чины избрали Принца изъ дому Брауншвейгскаго, а другіе послѣ Маршала Сакса; однако Польша не приняла сего избранія.

Послѣ того, какъ Курляндія нѣсколько лѣтъ управлялась своими Чинами, получилъ надъ оною верховное начальство Карлъ Принцъ Саксонскій, сынъ короля Польскаго.

Но по кончинѣ Всероссійскаго Императора ПЕТРА Ш, прежній Герцогъ Биронъ возобновилъ свои претребованія на Курляндію, и при мощномъ покровительствѣ Императрицы ЕКАТЕРИНЫ II, признавъ съ нова законнымъ Владѣтелемъ сего Герцогства. По смерти его наследовалъ ему въ правленіи сынъ его Петрѣ.

Самая большая часть жителей сей земли Евангелическо-Люперанскаго исповѣданія.

Раздѣляется сіе Герцогство на, собственно называемую, Курляндію и на Семигаллію.

Главный онаго городъ, Митава, въ Семигалліи, общевенная столица Герцоговъ. Достойны примѣчанія такъ же въ ономъ, Голдингенъ, въ собственно

называемой Курландіи, и *Либавы*, портовый городъ, при Балтійскомъ морѣ.

ОТДѢЛЕНІЕ VIII

о Европейской Турціи.

Европей-
ская Тур-
ція.

Турецкая Имперія распространена въ Европѣ, Азіи и Африкѣ; на часть оной, которая лежитъ въ Европѣ, къ юго-востоку, называется *Европейскою Турціею*. Она граничитъ, къ сѣверу, съ Крадїею, Венгріею, Трансильваніею и Россіею; къ востоку съ Днѣпромъ, Чернымъ и Егейскимъ морями; къ югу, съ Средиземнымъ моремъ; къ западу, съ Адриатическимъ и Ионическимъ морями. Въ пространствѣ своемъ имѣетъ она около 11,410 географическихъ квадратныхъ миль, а число жителей простирается до восьми миліоновъ

Качество
земли
сех.

Европейская Турція весьма обширна такъ, что климатъ и плодородіе въ оной очень различны. Зараза часто свирѣпствуетъ въ южной части. Земля весьма бы много производила, и Государство довольно бы населено было, если бы Турки не столь лѣнны, и образъ правленія ихъ не столь строги были. Кромѣ хлѣба и сарагинскаго пшена, изобилуетъ она дынями, лимонами, помегранцами, масломъ, винами, хлопчатною бумагою, шелкомъ, медомъ и воскомъ.

Начало
Турковъ.

1638.

Турки имѣютъ свое происхожденіе изъ Мунгаліи. Они служили подъ Сарацинами помощнымъ Народомъ; но въ одиннадцатомъ столѣтїи прошивъ ихъ взбунтовались, и отняли у нихъ Королевство Персидское, а скоро по томъ и многія другія Области, въ Азіи. Послѣ того раздѣлились они между собою на многія малыя Княжества, и на концѣ въ

тринадцатомъ сполѣтїи съ нова начали приходишь въ великую силу.

Османъ, или Оеманъ, одинъ изъ Князей ихъ, за- ихъ|уеиъ-
восвалъ часть малой Азїи, и почищается основате- хн.
лемъ нынѣшней Турецкой Монархїи, сполїцею ко- 1300.
шорой опредѣлилъ онъ съ начала городъ Бурсу, въ
малой Азїи.

Наслѣдники его разпространили свои завоеванїя дѣла на-
гораздо болѣе, ворвались въ Европу, и опрокинули слѣднн-
на конецъ возпочную Имперїю, которая тогда Гре- ковъ его.
ческою называлась.

Знапнѣйшіе изъ Турецкихъ Султановъ, кошо- Знаменн-
рые наиболѣе споспѣшествовали увеличенію влас- тнѣйшіе
ти сего Народа, суть: *Амурать I*, *Баязеть I*, *Аму- изъ нихъ.*
ратъ II, *Мугаммедъ II*, *Селимъ I*, *Солиманъ I*, *Селимъ*
II и *Мугаммедъ IV*.

Амурать I овладѣлъ Фракїєю, и перенесъ прес- Амурать
ноль своего Государства въ городъ Андрѣанополь. I. 1359.

Баязеть I выигралъ нѣсколько сраженїй, а особ- Баязеть
ливо въ Никополїсѣ прошивъ Христїанъ, и большую I. 1402.
часть Греческихъ Земель покорилъ подъ свое иго;
но онъ побѣжденъ и плѣненъ Тамерланомъ, кошо-
рый осудилъ его окончить жизнь въ желѣзной
жабшкѣ.

Амурать II продолжалъ завоеванїя свои въ сѣвер- Амурать
ную сторону, и велъ прошилъ Христїанъ въ Венг- II.
рїи многїя войны, надъ которыми одержалъ онъ 1444.
извѣстную побѣду, при Варнѣ.

Мугаммедъ II, изъ величайшихъ Завоевателей, ко- Мугам-
шорыхъ Турки имѣли, въ конецъ опрокинулъ Гре- медъ II.
ческую Имперїю, и овладѣлъ сполїчнымъ оныя горо- 1453.
домъ, *Константинополемъ*. Константинъ Палеологъ,
послѣдній Восточный Императоръ, убитъ при оса-
дѣ сего города.

Селимъ I завоевалъ Дїарбекъ, Кюрдистанъ, Еги- Селимъ I.
1517.

пешѣ съ частію Варваріи, и изшребилѣ Государство Мамелюковѣ.

Солтанъ
I.
1522.

Солтанъ I взялъ Бѣлградѣ, Офенѣ, или Буду, и часть Венгріи; онѣ завоевалѣ островѣ Родосѣ у Кавалеровѣ сего имени; сдѣлалѣ подвласными Князей Молдавскаго и Волошскаго; ошнвалѣ у Короля Персидскаго Области: Ираканѣ, Георгію или Грузію, и Туркоманію; овладѣлѣ счастливою Аравією и городомѣ Меккою, и осаждалѣ, хошя безѣ успѣху, городѣ Вѣну и островѣ Маллу.

1529 ж
1565.

Селимъ
II.
1671.

Селимъ II ошнвалѣ у Венеціанѣ островѣ Кипрѣ, но его флотѣ на морскомѣ Лепанскомѣ сраженіи изшребленѣ.

Мугаммедъ IV.
1669 и
1683.

Мугаммедъ IV завоевалѣ островѣ Кандію, и осаждалѣ Вѣну, но помощію Короля Польскаго, Іоанна Собѣскаго, ошбишѣ.

Прокз-
шеснлїя
съ шого
временн.

Сѣ шого времени Турецкая Монархія умалена Австрійцами, которые со всѣмѣ выгнали Турковѣ изѣ Венгріи; не менѣ шого убавилѣ оной Императорѣ Петрѣ Великій и Тахмасѣ Кулыханѣ, Король Персидскій, ошнвалшій онѣ оной многія Области.

Славные
между
послѣд-
ними
Султан-
нами.

Между послѣдними Султанами досшойны примѣчанія *Мустафа* II, заключившій мирѣ Корловицкій, 1699. *Ахметъ* III, Пассаровицкій, 1739. *Мугаммедъ* V, Бѣлградскій мирѣ, 1757. *Мустафа* III, который, сѣ 1769 до 1774 года, велѣ сѣ Россіянами кровопролитную войну; *Абдуль Ахметъ* IV, начавшій 1787 новую войну сѣ Россією и Австрією, и его наслѣдникѣ *Селимъ* III, вступившій на престолѣ 1789, и заключившій мирѣ сѣ сими Державами, 1792 года.

Образъ
правле-
нїя у
Турковѣ.

Образъ правленія у Турковѣ Монархическій, лучше сказанѣ со всѣмѣ Деспотическій; ибо Государѣ ихѣ жизнь и имѣнїе своихѣ подданныхѣ имѣшѣ во власши своей, и воля его не подчинена ни какимѣ законамѣ. Однакожѣ онѣ Алкораномѣ, большею власшю великаго Везира, Муфтїя, Дивана и Киз-

лярб-Аги во многихъ часняхъ ограниченъ. Престо-
ломъ наследующъ, по шарнишву.

Владѣтель сего Государства обыкновенно на-
зывается Падишахъ, то есть, Императоръ, или Сул-
танъ, Великій Государь; его называютъ, Его Высо-
чествомъ. Дворъ его называется Ошшоманскою Пор-
пою; первый Министръ есть Великій Визирь, а Го-
сударственный Совѣтъ именуется Диваномъ; Вели-
кій Канцлеръ Рейсъ Ефендѣмъ, великій Адмиралъ
Капшанъ-Пашею, а Гвардія, состоящая изъ много-
численнаго корпуса пѣхоты, Янычерами.

Господствующая вѣра въ Турціи Мугаммеданская, господ-
основанная въ седьмомъ столѣтіи послѣ Рождества существую-
щая вѣ-
ра. Христова ложнымъ Пророкомъ Мугаммедомъ. Она я
учитъ вѣровать одному Богу и Мугаммеду, какъ
Посланнику его.

Сія вѣра состоитъ въ пяти главныхъ Заповѣ- Заповѣди
дахъ: а именно, въ молишвѣ, въ воздержаніи отъ оной.
вина, въ постѣ, въ милосынѣ и въ путешествіи
на поклоненіе въ Мекку. Она дозволяетъ такъ же
многоженство.

Коранъ (Алкоранъ) почитается у Магометанъ коранъ.
за правило вѣры. Сія книга, сочиненная Мугаммедомъ,
и раздѣленная на Суры, есть смѣсь многихъ мѣснѣ
изъ Св. Писанія со множествомъ нечестивей.

Начальникъ сей вѣры есть Муфси; пшница на Другія
примѣча-
нія.
значена у Магометанъ къ особливому Богослуженію
ихъ храмы называются мечешами; годъ ихъ мѣсяч-
ный, а начало счисленія времени есть Егира, или
побѣтъ, ихъ Пророка, который принужденъ былъ 622.
ославить Мекку.

Въ сей части Турціи находишь великое число Другія
вѣры.
Грековъ, Турецкихъ подданныхъ, и множество Жи-
довъ, отправляющихъ тамъ свою торговлю. Оба
ѣи Народа имѣютъ свободное отправленіе вѣры. Въ
городѣ Константинополѣ, онаго предмѣстїи и дру-

тихъ мѣстахъ, живутъ, такъ же съ свободнымъ управленіемъ вѣры, многіе Франки, которыхъ именемъ обыкновенно называютъ въ Турціи различныхъ Европейскихъ Народовъ. Глава Греческой вѣры есть Пашрѣархъ Константинопольскій, но кромѣ его есть еще Пашрѣархи: Александрійскій, Антіохійскій и Іерусалимскій.

Рѣки. Европейская Турція орошается многими рѣками, а именно: *Дунаемъ*, который семью устьями впадаетъ въ черное море; *Савою*, которая впадаетъ, при Бѣлградѣ, въ Дунай, и *Днѣстромъ*, втекающимъ въ черное море.

ОТДѢЛЕНІЕ IX

*продолженіе о Европейской Турціи.
Романія, Волгарія, Сербія и Боснія.*

Раздѣленіе Европейской Турціи. Европейская Турція раздѣляется на двѣ главныя части: на сѣверную и южную, изъ которыхъ каждая весьма обширна, и дѣлился еще на многія Провинціи.

Сѣверная часть. Сѣверная часть содержитъ девять Провинцій, изъ которыхъ четыре подвластны со всѣмъ Туркамъ, двѣ платятъ дань, или состоятъ подъ покровительствомъ, и три, коихъ только части принадлежатъ имъ.

Имена оныхъ. Четыре со всѣмъ подвластныя Провинціи суть: *Романія, Волгарія, Сербія и Боснія*; двѣ платящія дань: *Молдавія и Валахія*; три раздѣленныя суть: *Бессарабія, Кроація и Далмація*.

Положеніе. Первые четыре лежатъ съ ряду ошъ востока къ западу; три слѣдующія къ сѣверу ошъ прежнихъ, по той же черпѣ; а двѣ послѣднія къ западу ошъ прежнихъ, въ доль Венеціанскаго залива.

Правленіе оныхъ. Цѣлыя Королевства и Провинціи управляются Губернаторами, или двухъ и трехъ бунчужными

Пашами, изъ копорыхъ нѣкоторыя называются *Беллербекми*, ш. с. Князьями. Но Правитель уѣздный именуется или *Беккомъ*, или *Санджакомъ*.

Романія, или *Румилія*, прежде *Фракію* называв- Романія.
шаяся, лежитъ частію при берегахъ Архипелага, чрезъ копорую проходятъ горы Гемусъ и Родопа. Земля въ оной плодородна, и была бы весьма при-
быльна, естли бы оную хорошо обработать. Воз-
духъ шамъ не здоровый, и сія Провинція не сооп-
вѣствуетъ населеніемъ величинѣ своей.

Столица сей Провинціи и всей Општоманской Им- главный
періи есть *Константинополь*, по Турецки, *Стамбуль*, онья го-
величайшій городъ въ Европѣ. Онъ лежитъ при родъ.
проливѣ, копорый соединяетъ черное море съ мраморнымъ, и называется *Константинопольскимъ*. Га-
вань онаго считается во всемъ Свѣтѣ прекраснѣй-
шею и безопаснѣйшею.

Сей городъ, копорый въ древности *Византию* Примѣча-
назывался, построенъ Константиномъ Великимъ, ніе о семъ
первымъ Христіанскимъ Императоромъ, и названъ отъ городъ.
него *Новымъ Римомъ*, а по имени его, *Константино-*
полемъ. Примѣчанія достойна въ ономъ Сераль, или
Императорскій Дворецъ, обыкновенное мѣсто-пре-
бываніе Великаго Государя, и славнѣйшая Мечеть,
бывшая прежде Церковію Св. Софіи. Онъ имѣетъ
великія предмѣстія, между копорыми *Галата* и *Пе-*
ра особенное заслуживаютъ примѣчаніе; въ послѣд-
немъ живутъ Посланники чужестранныхъ Державъ.
Въ прочемъ городъ сей худо выстроенъ и не чистъ.

Прочіе знатнѣйшіе города въ Романіи суть: *Ад-* Прочіе
ріанополь: при *Марицѣ*, веселый и хорошо выстроен- города.
ный городъ, куда Султанъ иногда пріѣзжаетъ съ
своимъ Дворомъ, и *Галатполи*, великій, весьма бога-
тый городъ, первый, копорымъ овладѣли Турки
въ Европѣ.

Примѣча- *Галлиполи* лежишѣ на полуостровѣ, которъи на-
нѣе о Гал- зывался прежде *Фракійскимъ Херсонесомъ*, при проли-
липоли. вѣ, отдѣляющемъ Азію отъ Европы, и по Гречески
именуемомъ, *Геллеспонтъ*. При входѣ онаго находяшся
два замка, *Великии Дарданеллами* называемые, ко-
торые оный защищаютъ; одинъ изъ оныхъ, именуе-
мый *Авидо*, лежишѣ въ Европѣ, а другій, именуемый
Сесто, въ Азіи.

Положе- *Волгарія*, весьма великая и гористая Провинція,
нѣе Вол- лежишѣ къ югу отъ Дуная, и простирается до
гаріи, устья сея рѣки въ черное море.

Жители *Жители* оной произхожденія Славянскаго, исповѣ-
оныя, дуютъ, по большей части, Греческую вѣру, и въ дѣ-
лахъ, до вѣны касающихся, подвластны Константино-
польскому Патриарху. Сей Народъ мало прилѣп-
ленъ къ торговлѣ, и не имѣетъ почти ни какихъ
другихъ богатствъ, кромѣ своего скотоводства.

Города, Знатнѣйшіе города въ Волгаріи суть: *Софія*,
главный, великій и, худо населенный, торговый го-
родъ; *Никололи*, при Дунаѣ, съ крѣпкимъ замкомъ, гдѣ
1396. разбишѣ Турками Сигизмундъ Король Венгерскій;
Варна, городъ съ гаванью при Черномъ морѣ, одинъ
покло, въ которъи карабли заходить могутъ. При
семъ городѣ Владиславъ, Король Венгерскій, претер-
пѣлъ отъ Турковъ жестокое поражение. *Толн*, древ-
ній городъ, гдѣ Овидій содержался.

1689. *Виддинъ*, великій и укрѣпленный городъ, при Ду-
наѣ, при которомъ Людвигъ Баденскій побѣдилъ
Турковъ; *Силистрія*, укрѣпленный городъ, при Ду-
наѣ, не подалеку котораго находится деревня *Куч-
цукъ Кайнарджи*, гдѣ между Россією и Турцією зак-
люченъ миръ, и *Орошцукъ* или *Рущцукъ*, городъ, при
1774. Дунаѣ, имѣющій много Мануфактуръ и Фабрикъ.

Положе- *Сервія*, Провинція посредственной величины, копо-
нѣе Сер- рой восточная часть *Расцією* называется, и населена
віи. Славянами, на Сервовъ и Райцовъ раздѣляемыми,

лежитъ къ западу отъ Волгаріи. Страна сія плодородна, однако мало населена и худо обработана.

Главный оныя городъ, *Бѣлградъ*, или *Гресекій Вейссенбургъ*, при соединеніи рѣкъ Дуная и Савы. Сей городъ принадлежалъ, нѣкошорое время, Австрійскому Дому; но на Бѣлградскомъ мирѣ уступленъ Туркамъ. Пошлина здѣшняя приноситъ ежегодно до 100,000 рейхсшалеровъ. главный городъ оныя. 1739.

Семедеръ, крѣпость, при Дунаѣ; *Нисса*, гдѣ Турки побѣждены Принцомъ Людвигомъ Баденскимъ; *Касова*, или *Амзерфельдъ*, извѣстный по весьма кровопролитнымъ сраженіямъ, и *Пассаровитъ*, гдѣ заключенъ миръ. другіе города. 1688. 1718.

Боснія, *Рамою* такъ же называемая, лежитъ къ западу отъ Сербіи. Она гориста и мало плодородна. Въ оной находится нѣсколько серебряныхъ рудниковъ. Австрійскій Домъ имѣлъ часть оной во владѣніи; но потерялъ по силѣ мира, о кошоромъ выше сказано.

Главный оныя городъ *Сераю*. Примѣчательны еще въ оной, *Яго*, пограничная крѣпость къ Кроаціи, *Новый бродъ* и *Новая Градиска*, двѣ новыя крѣпости, по рѣкѣ Савѣ, и *Баньялука*, городъ, гдѣ происходило сраженіе. города оной. 1737.

ОТДѢЛЕНІЕ X,

Продолженіе о сѣверной Турціи.

Молдавія, Валахія, Бессарабія, Кроація и Далмація.

Молдавія и *Валахія* суть двѣ большія Провинціи, лежація между Польшею, Трансильваніею и Дунаемъ. Пошва тамъ очень плодородна и особливо виноградомъ. Тамъ покупаютъ хорошихъ лошадей, Молдавія и Валахія.

лѣсѣ, воскѣ и медѣ; жишели исповѣдывающѣ Греческую вѣру.

Прави-
тели о-
ныя.

Каждая изъ сихъ Провинцій имѣетъ особливаго своего Князя, Восволою, или Господаремъ, называемаго. Господарь избирается Султаномъ, которому ежегодно плащитъ значную дань, и по его повелѣнью долженъ вести войну.

Лучше
города
Молда-
ви.

Главный городъ въ Молдавіи есть *Ясы*, при рѣкѣ *Прутѣ*, гдѣ Господарь имѣетъ свое пребываніе. Въ оной лежитъ такъже крѣпость *Хотинъ*, при *Днѣстрѣ*. кошорая почищается пограничною къ Россіи, и при кошорой Турки побѣждены Поляками и Россіянами; *Іуць*, малый городъ, при *Прутѣ*, гдѣ Петръ Великій заключилъ съ Турками миръ, и *Ставуганы*, деревня, при кошорой Россіяне побѣдили Турковъ.

1673-1769

1711.

1739.

Города
въ Вала-
хіи.

Въ Валахіи, *Терговиште*, главный городъ; есть такъ же во оной *Бухореште*, укрѣпленный городъ, гдѣ Господарь имѣетъ свое пребываніе; *Браиловъ*, весьма великій городъ, при *Дунаѣ*, и *Журжа*, великій городъ, такъже при *Дунаѣ*.

Положе-
ніе Вес-
сарабіи.

Бессарабія лежитъ отъ Россіи къ югу, при Черномъ морѣ. Сія Провинція, изъ всѣхъ въ Европейской Турціи, находящаяся крайнею, къ востоку.

Города
оной.

Въ Провинціи Бессарабіи, принадлежавшей прежде къ нижней Молдавіи, находящаяся города, *Бѣлгородъ*, или *Акерманъ*, при устьѣ *Днѣстра* въ Черное море, *Измаиль* и *новая Килія*, два изрядные торговые города, при *Дунаѣ*, и крѣпость *Вендеры*, при *Днѣстрѣ*, куда убѣжалъ Карлъ XII, Король Шведскій, послѣ сраженія при *Полшавѣ*.

1709.

Кроація лежитъ къ западу отъ Босніи, въ доль *Венеціанскаго залива*. Она приноситъ въ изобиліи вино и масло. *Западная часть* оной, кошорая есть самая большая, принадлежитъ *Дому Австрійскому*, а *восточную владѣющъ Турки*. *Южная* населена храбрыми Мор-

дѣлами, которые ошдались подѣ покровительствѣ Венеціанѣ.

Австрійская Кроація имѣетъ главный городѣ, *За-грабъ*, крѣпость и пребываніе Губернатора. *Турецкая* имѣетъ столицею, *Виагъ*, такъ же крѣпость. Городъ оной.

Далмація, сославлявшая прежде Королевство, лежитъ при Венеціанскомѣ заливѣ; она производитъ хлѣбъ, вино и масло. Жители, по большей части, породы и вѣры Греческой. Тѣ, которые подвластны Венеціанской Республикѣ, имѣютъ, съ 1761 года, собственнаго своего Епископа, не зависящаго отъ Лапинскаго Духовенства. Далмація.

По числу Державъ, которые въ оной имѣютъ участіе, раздѣляютъ Далмацію на четыре части: на *Австрійскую*, *Венеціанскую*, *Турецкую* и *Раццускую Далмацію*, которые лежатъ въ семь порядкѣ отъ сѣвера къ югу. Раздѣленіе оной.

Въ *Австрійской Далмаціи*, главный городѣ *Центъ*. Въ *Венеціанской*, главный городѣ *Зара*, весьма важная крѣпость, Архіепископство и гавань; *Нона*, *Себенико*, *Слилатро* и *Кастель Нцово*, важныя крѣпости. Въ *Турецкой Далмаціи* примѣчательны: *Скардона* и *Требинье*. Города въ прехъ первыхъ.

Раццуская Далмація сославляетъ малую Республику, которая управляется Аристократически, и всякій мѣсяцъ избираетъ новаго голову, называемаго *Ректоромъ*. Она имѣетъ швердое основаніе, по елику Венеціанамъ, Туркамъ, Императору и Папѣ платитъ дань. Примѣчаніе о послѣдней.

Главный городѣ оныя, *Рацза*, Архіепископство и гавань. Сей городѣ великъ, и производитъ знатную торговлю; но подверженъ частымъ землетрясеніямъ. Около береговъ оныя лежитъ плодоносный островъ, *Милетъ*, принадлежащій сей Республикѣ. Главный оной городъ.

ОТДѢЛЕНІЕ XI,

О южной части Европейской Турціи.

Положеніе Турціи. Южная часть Европейской Турціи, извѣстная, въ древности, подѣ именемъ Греческой Земли, имѣетъ къ сѣверу Сервію и Волгарію, къ востоку Архипелагъ, къ югу средиземное море, а къ западу Венеціанскій заливъ.

Качество оныхъ. Сія Страна хотя здоровый воздухъ и плодородную землю имѣетъ, однако нынѣ худо заселена, и не довольно населена; причиною сему пиранство, употребляемое Турками надъ Греками, природными оной жителями.

Раздѣленіе. Южная Турція раздѣляется на шесть главныхъ частей: на *Македонію, Албанію, Фессалію, Ливадію, Моргею* и на *окружающіе оныя острова.*

Македонія. *Македонія*, одна изъ славныхъ Земель, въ древней Испоріи, имѣла прежде названіе Королевства; она лежитъ къ западу отъ Романіи. Главный оныя городъ *Салоники*, или *Фессалоники*, лежащій въ углу залива тогоже имени. Сей городъ древній, великій, и во всѣхъ городахъ южной Турціи производилъ значительную торговлю. Греки имѣютъ тамъ Архіепископа.

Въ сей Провинціи находится еще *Акрида*, хороший торговый городъ, *Филли*, бывший прежде знаменитый городъ, и *гора Авонская*, или *святая гора*, (*Monte santo*) состоящая изъ ряда горъ, на полуостровѣ лежащихъ, и населенныхъ одними Греческими монахами, кошорые раздѣляются на 23 монастыря.

Положеніе Албаніи. *Албанія*, состоящая изъ старой Греческой Иллиріи и Епира, лежитъ между Македоніею, къ сѣверу, и Венеціанскимъ заливомъ, къ западу, и извѣстна по своимъ воинственнымъ жителямъ. Она была оше-

чествомъ славнаго Скандербега, который одержалъ надъ Турками двадцать двѣ побѣды.

Главный, великій и многолюдный городъ въ оной, *Скутари*, Епископство и пребываніе Турецкаго Пашы. Прочіе значнѣйшіе города селъ Провинціи суть: *Дурацо* и *Долчиніо*, двѣ гавани, и *Алексіо*, гдѣ умеръ и погребенъ славный Скандербергъ. *Ларта* и *Дельфино* лежатъ въ Области Епирѣ. Примѣчательна еще гористая страна *Монте Негро*, населенная извѣстными Монтегенрицами.

главный
городъ
въ оной.

1467.

Фессалия лежитъ въ срединѣ южной Турціи; она *Фессалия*. весьма плодородна, виноградомъ и овощами. Между горами оной славны у древнихъ Спихотворцовъ: *Миццо-во*, древній *Пиндъ*, и *Лаха*, прежній *Олимпъ*. *Ларисса*, въ оной главный, великій, многолюдный, торговый городъ и Архіепископство. Есть шакъ же *Торнова* и *Янна*, два хорошо населенные города, и *Фарсала*, гдѣ Юлій Кесарь одержалъ главную побѣду надъ Помпеемъ.

Отъ созд.
Рима.
706.

Ливадія, или *Гелласъ*, лежитъ къ югу отъ Фессалии, и населена посредственно. Славнѣйшія оной горы: *Парнасъ*, *Гелласъ* и *Цицеронъ*. Въ оной находящяся *Ливадія*, главный, великій, торговый городъ; *Авенны*, нынѣ *Сетинесъ*, мѣстечко; *Кастри*, прежніе *Дельфы*; *Фива*, или *Стивесъ*, древнія *Фивы*, и *Леланто*, при заливѣ того же имени, который древле назывался *Коринѣскимъ заливомъ*, крѣпость, славная побѣдою, которую Христіаны одержали тамъ надъ Турками. При входѣ въ заливъ лежатъ еще *Малыя Дарданеллы*.

Положе-
Ливадіи.

1571.

Морея, въ древности *Пеллопоннись*, есть полу-островъ, соединяющійся съ матерюю землею, посредствомъ Коринѣскаго перешейка. Столица оной *Патрасъ*, Архіепископство и торговый городъ. Находящяся тамъ шакъ же *Мизитра*, прежній *Лакедемонъ*; *Медонъ*, *Коронъ*, *Налолы ди-Романія* и *Коринъ*, крѣпо-

спи; *Миллазія*, въ старину *Елидавр*, самая важная крѣпость, въ Море, извѣстная по своимъ хорошимъ винамъ; *Наваринъ*, бывший прежде *Пиль*, крѣпкій торговый городъ, имѣющій самую лучшую гавань, въ Мореѣ. *Майна*, уѣздъ, который населенъ храбрыми *Майноттами*, происходящими отъ Спаршанцовъ, и мысъ *Матиланъ*.

Раздѣленіе острововъ Греческой Земли.

Острова южной Турціи раздѣляются на два главные классы: первый содержишь острова *Архипелага*, къ востоку отъ матерой земли; а другой заключаешъ острова, при входѣ въ *Венеціанскій заливъ*, къ западу.

Архипелагъ.

Черезъ *Архипелагъ*, раздѣлявшійся у Древнихъ на *Cyclades* и *sporades*, ш. с на *Цыклады* и *Споралы*, разумѣются тѣ острова, которые, во множествѣ въ восточной части средиземнаго моря, находящагося между материкомъ Греческой Земли и Азіатскими берегами.

Точное оныхъ раздѣленіе.

Оные можно раздѣлить еще на *большіе* и *малые*. Между первыми разумѣются острова: *Кандіо* и *Негронионъ*; а другихъ считающъ великое множество.

Острова Кандія.

Кандія, величайшій Турецкій островъ, въ средиземномъ морѣ, лежитъ къ югу отъ Мореи. Воздухъ на ономъ весьма здоровый, и земля плодоносна виноградомъ, овощами и сахаромъ; получающъ пакъ же изъ онаго шерсть и шелкъ.

Прежнее онаго названіе.

Въ древности называли оный, *Критомъ*; въ девятомъ столѣтїи завоеванъ оный *Кандаксомъ*, Предводителемъ Сарациновъ, отъ котораго и получилъ нынѣшнее имя.

1669.

По шомъ овладѣли онымъ Венеціяны; но въ срединахъ прошедшаго столѣтїя отнялъ оный у нихъ *Мутамедъ IV*. Первые удержали было на ономъ двѣ малыя крѣпости, но и шѣ уже потеряли.

1715.

Главный онаго городъ.

Главный городъ всего острова есть, *Кандія*, Греческое Архіепископство, гавань и крѣпость. Сіе мѣсто славно по ивремъ дѣвнней осадѣ, выдержан-

1669.

ной онымъ противъ Турковъ, которые на консулъ оный взяли. Прочія достойныя примѣчанія мѣсяца сущь, города: *Канеа*, *Реттимо* и *Сеттѣя*, *гора Пиллорити*, прежняя *Ида*, и такъ называемый *Лазиринъ*.

Островъ *Негротонъ*, или *Евбея*, лежитъ къ востоку отъ *Ливадіи*. Оный отдѣляется отъ оной весьма узкимъ проливомъ, гдѣ бываетъ чрезвычайный приливъ и отливъ, безъ всякаго порядка, много разъ въ день примѣчемый.

Сей островъ весьма плодороденъ и особливо хлопчатую бумагою; на ономъ находящіяся мраморныя ломки, и камень, *Амѣтантъ*, или *Асбестъ*, называемый, изъ котораго дѣлаютъ не сгораемый холстъ. Островъ сей принадлежалъ прежде *Венеціанамъ*, однако отнятъ у нихъ *Мугаммедомъ II*.

Главный городъ острова *Негропонта* есть, *Негротонъ*, при проливѣ; оный довольно обширенъ, хорошо укрѣпленъ, имѣетъ гавань, и производитъ сильную торговлю. Оный соединяется съ матерью землею каменнымъ мостомъ, на которомъ сдѣланъ подъемный мостъ, для проходу каравановъ.

Знавшійше между малыми островами *Архипелага*, по своей окружности, или по своему плодородію, сущь острова. *Мило*, *Сталимене*, прежній *Лемносъ*, *Колори*, прежній *Саламисъ*, *Андросъ*, *Делосъ*, *Паросъ*, *Сонторинъ*, *Циера*, *Наксія* и *Пафосъ*.

При *Венеціанскомъ* заливѣ, къ западу, находятся четыре значныя острова: *Корфу*, *Цефалонія*, *Санта Маура* и *Зантъ*. Всѣ оныя принадлежатъ *Венеціанамъ*, и весьма плодоносны виноградомъ и овощами.

Знавшійшій между оными, *Корфу*, который лежитъ при входѣ въ *Венеціанскій* заливъ. Главный онаго городъ, *Корфу*, *Архіепископство* и весьма важная крѣпость, которая служитъ *Республикѣ* бастиономъ.

Примѣча-
ніе о
семь го-
родѣ.
1716.

Съ начала сего столѣтїя Турки осаждали Корфу, но не взяли. Венеціаны въ честь Графу Шуленбургу, который его защитилъ, поставили столбъ.

ОТДѢЛЕНІЕ XII, о Венгріи.

Земли,
разумѣ-
емья
подъ и-
менемъ
Венгріи.

Подъ именемъ Королевства Венгріи разумѣется Княжество Трансильванія и Венгерская Иллирія, состоящая изъ Славонїи и части Кроаціи и Далмаціи. Всѣ сіи Земли составляютъ нынѣ только одно Государство, и подвластны одному верховному Правителю.

Пределы
Венгріи.

Венгрія граничитъ, къ сѣверу, съ Галиціею, къ востоку и югу съ Турціею, а къ западу съ Германіею. Окружность оной составляетъ около 5721 Географической квадратной мили, а число жителей простирается до пяти миліоновъ.

Качеств-
ва оной.

Воздухъ въ оной только въ южной части, и особливо въ спорахъ Фейса, не здоровъ; земля, по большей части, плодородна всякимъ хлѣбомъ, табакомъ, виномъ и прочимъ. Однакожь есть въ оной мѣсна болотныя и песчаныя степи, которыя на нѣсколько миль простираются, и которыя не имѣютъ ни какого поселенія. Въ средиземной части находятъ разные минералы, какъ то: золото, серебро, мѣдь, желѣзо, соль, ртуть и проч. Скопотоство въ оной весьма знашно.

Населе-
ніе.

Венгрія, при обоихъ берегахъ Дуная и со стороны къ Офену и Песту, весьма многолюдна: но далѣе въ нутрь, и особливо въ верхней Венгріи къ Кечкемшу, земля почти пуста. Однакожь отъ времени до времени построены шамъ нѣкоторыя деревни, кои, по большей части, населены крестьянами, исповѣдывающими Греческую вѣру. По недостатку дерева, жгутъ въ сей Странѣ высушенный навозъ.

Венгерскія Земли населены четырьмя главными Народы.
Народами: *Венграми, Славянами, Нѣмцами и Воло-*
хами. Кромѣ сихъ находящяся еще въ оныхъ: *Греки,*
Жиды, Армяны, Цыганы и другіе.

Сіе Королевство было прежде избирательное, и Прежнее
имѣло особливыхъ своихъ Государей, изъ копо- управле-
рыхъ нѣкошорые, а особливо Машеѳасъ Корвинусъ, въ ніе Вен-
Исторіи, славенъ. гріи.

Черезъ супружество Фердинанда I съ Анною, Переходъ
сестрою и Наслѣдницею Лудвика II, бывшаго пог- оного.
да Королемъ Венгерскимъ и Богемскимъ, и убитаго 1521
на сраженіи при Могадцѣ, перешло оно по помѣ къ 1526
Австрійскому Дому.

Съ симъ Государемъ долгое время спорился о Споръ о
коронѣ Воевода Ципскій, Іоаннъ Запольскій, и сынъ коронѣ.
его, Іоаннъ Сигизмундъ, кошорыхъ Солиманъ Ве-
ликій весьма покровительствовалъ.

Турки, за семдесятъ лѣтъ прежде, покорившіе Во- Безпо-
сточную Имперію, разпроспранялись далѣе въ по- койства
граничныя Области, въ числѣ коихъ была и Вен- въ Вен-
грія, кошорая, нѣсколько сполѣшій была, есапромѣ гріи.
кровапролитной войны между симъ Народомъ и Ко-
ролями Венгерскими.

Турки потеряли большую часть своихъ завос- Турки
ваній, при Карловидкомъ мирѣ, и на концѣ Ав- прогна-
стрійцами, подѣ предводительствомъ Принца Евге- ны.
нія Савойскаго, со всемъ выгнаны изъ Венгріи. 1699

Они заключили по помѣ въ Пассаровичѣ мирный Оконча-
договоръ, въ которомъ ошказались ошѣ вѣсѣхъ сво- ніе вой-
ихъ припязаній на Венгрію. ны.

Въ правленіе Карла VI, объявлена новая война съ Новая
Турками, которая окончилась Бѣлградскимъ ми- война.
ромъ. Австрія принуждена была уступить Тур-
камъ цѣлое Королевство Сервію, Бѣлградъ и Ав-
стрійскую Валахію съ островамъ и крѣпостію Ор-

совою. Дунай и Сава назначены границами между обоими Государствами.

Венгер-
ск и ко-
рона на-
слѣдсп-
венна въ
домѣ Ав-
стрій-
скомъ.

Господ-
ствующая въ-
ра въ
Венгріи.

Венгерская корона слѣдалась наследственной въ домѣ Австрійскомъ, по согласію Чиновъ Государственныхъ, для мужской и женской линіи; она принадлежитъ теперь Императору Францу II, сыну Леопольда II.

Господствующая въра въ Венгріи Каѳолическая; однакожь число Протестантовъ весьма велико. Во многихъ городахъ состоятъ присудственные мѣсяца изъ половины Каѳолическихъ и другой Лютеранскихъ, или и Реформатскихъ членовъ. Въ оной находится весьма много исповѣдующихъ Греческую въру, которыхъ великій шоръ въ сей землѣ производятъ.

Правле-
ніе.

Чины Государственные, состоящіе изъ знашнаго Духовенства, Магнатовъ, или Государственныхъ Бароновъ, Рыцарства и Королевскихъ вольныхъ Городовъ, хотя не такую власть имѣютъ, какая бы прежде; однако весьма еще пользуются великимъ могуществомъ и весьма многими вольностями. Король, безъ согласія ихъ, ни новыхъ налоговъ опредѣлить, ни новыхъ законовъ издать не можетъ. Образъ правленія оныя, по справедливости, можно назвать Аристократическо-Монархическимъ. Всякіе три года собирався въ Презбургѣ сеймъ, но съ 1764 вѣтъ больше ни какого.

Рѣки.

Знаимѣйшія рѣки въ Венгріи суть: Дунай, Сава, Драва, Раба, Лейта и Тейсъ. Пять послѣднихъ впадаютъ въ первую, а сія, протекая отъ запада къ востоку, имѣетъ устье свое въ Черное море.

ОТДѢЛЕНІЕ XIII,

Продолженіе о Венгріи.

Королевство Венгерское раздѣлялось, Географически, на верхнюю Венгрію, къ востоку, и нижнюю, къ западу; а Политически, дѣлилось оное на чешы-

ре *Окружа*, и каждый Окрутъ опять на *Графства*, или *Общества*, копорыхъ во обще было 52: но съ 1785 раздѣлено, сѣ Королевство, въ мѣстѣ съ *Банишомъ*, на 10 Округовъ, или уѣздовъ, управляемыхъ Коммиссарами, копорые, какъ въ политическихъ, такъ и въ судебныхъ дѣлахъ, первое занимающѣ мѣсто. Въ каждомъ изъ сихъ Округовъ предѣдательствуетъ Венгерскій Магнать, яко глава Округа, подѣ именемъ Praefectus districtualis, и съ названіемъ Императорскаго Тайнаго Совѣтника.

Офень, или *Буда*, на всегда остался главнымъ городомъ всего Королевства, не взирая на то, что Короли теперь коронуются въ *Презбургъ*, въ нижней Венгріи лежащемъ, и собирается шамъ Государственный Сеймъ. Оному еще и нынѣ во всѣхъ Королевскихъ предписаніяхъ дается названіе: *Libera Regia ac metropolis civitas*. Презбургъ называющѣ *Городомъ Коронованія*.

Тепершній главный Городъ.

Знатнѣйшія мѣста въ Венгріи суть: *великій Владинъ*, очень хорошая крѣпость; *Токай*, мѣстечко, знаменитое прекраснымъ своимъ виномъ; *Зенъ*, запущенный замокъ, при копоромъ Турки побиты *Принцомъ Евгеніемъ*; такъ назывъ емые, *города Цилсерскіе*, копорые, отъ 1411 до 1772 года, заложены были *Польшѣ*, и новая крѣпость, застроена *при старомъ и новомъ Арадѣ*, при рѣкѣ *Марошѣ*.

Знатнѣйшія мѣста въ верхней Венгріи. 1697.

Въ нижней Венгріи *Офень*, или *Буда*, главный городъ; оный имѣетъ много пещицъ, хорошее вино и Университетъ, учрежденный *Тирнавомъ*; при ономъ находится *Штцль Вейсенбургъ*, мѣсто погребанія древнихъ Венгерскихъ Королей. Примѣчательны такъ же: *Гранъ*, Архіепископство, копорого Архіепископъ есть *Примасъ* Королевства; *Раабъ*, Епископство и важная крѣпость; *Колога*, Архіепископство; *Ней-Гейзелъ*, привилегированное мѣстечко, копорого замокъ, прославившійся различными осада-

Славныя мѣста въ нижней Венгріи.

1724 и 1725

ми, срытъ; *Шемницъ* и *Бремницъ*, лучшіе и богатѣйшіе горные города, въ Венгріи; *Пестъ*, Королевскій вольный городъ, при Дунаѣ, въ которомъ пребываніе верховнаго апелляціоннаго суда, и не подалеку котораго лежитъ славное поле, *Ракошь*, гдѣ въ прежнія времена Венгерскіе Чины избирали Королей своихъ; *Коморра*, вольный Королевскій городъ съ шанцами, которые ни когда не были взяты; *Сентъ Готтгаръ*, привилегированное мѣстечко, при которомъ побиты Турки; *Могадъ*, такъ же мѣстечко, гдѣ Лудовикъ II и Турки претерпѣли великое пораженіе, и на конецъ знаменитый *Ремершанцъ*, простирающійся отъ Дуная до Фейса, и нѣскольکو миль въ длину имѣющій; въ углу, гдѣ соединяются сѣи рѣки, живутъ *Чайкисты*, или Австрійскіе судоходные солдаты, на Дунаѣ, которыхъ число простирается теперь до 1150 человекъ и болѣе.

1664
1526.
1687.

Причи-
сленіе къ
верхней
Венгріи.

Къ верхней Венгріи причисляется еще прежній *Банатъ Темесварскій*, который состоитъ изъ различныхъ Обществъ, и долгое время со всѣмъ не былъ въ соединеніи съ Венгрією, а имѣлъ собственное свое правленіе, Администрацією называемое. Но въ наше время соединенъ оный совершенно съ Венгрією. Главное мѣсто въ ономъ *Темесваръ*, пространный городъ и важная крѣпость. Оный есть такъ же пребываніе Греческаго Епископа.

Положе-
ніе Тран-
сильва-
ніи.

Трансильванія, или *Семиградная Область*, лежитъ къ востоку отъ Венгріи. Она имѣетъ сіе имя, чашельно, отъ семи крѣпостей, или замковъ, которые въ оной прежде славны были.

Качест-
во оныхъ.

Пошва оныхъ плодородна хлѣбомъ и виномъ; она имѣетъ хорошее скотоводство, и въ горахъ находятъ весьма богатныя золотыя и серебряныя руды, такъ какъ и великое количество ископаемой соли,

Сие Княжество, въ 1765 году, наименовано великимъ Княжествомъ, имѣло прежде особливыхъ своихъ Владѣтелей, которые были избираемы. Они назывались Восводами, изъ которыхъ послѣдній былъ Михаилъ Абаффи II.

Прежнее управленіе оной.

Сей Князь, дабы привести себя въ безопасность отъ всегдашнихъ Турецкихъ набѣговъ, отдался подъ покровительство Австрійскаго Дому, и уступилъ Императору всѣ свои права на Семиградскую Область.

Поступокъ сего Князя.

1699.

Послѣ того, какъ Турки, на Карловицкомъ мирѣ, отказались отъ всѣхъ притязаній на сію Землю, перешла она къ Австрійскому Дому, который послалъ туда Губернатора, и съ 1722 владѣлъ оною наследственно.

1699.

Семиградская Область населена прѣмь Народами: Сиклерами, или Цекклерами, производящими отъ Скиескихъ Гунновъ, Венгерцами и Саксонцами, или Нѣмцами.

Народы, населяющіе оную.

Въ оной находящяся различныя вѣры, которыя исповѣдывающяся явно. Каѳолическая, Протестантская и Греческая. Есть такъ же въ сей Землѣ, Армяне, Армяне и Аизбапшисты.

Вѣра, въ оной исповѣдуемая.

Главный городъ всего Княжества есть *Германштадтъ*, великій, многочисленный, и пребываніе Австрійскаго Губернатора; находящяся въ ономъ такъ же: *Кронштадтъ*, вольный Королевскій городъ, который производитъ хорошую торговлю; *Вейсенбургъ*, что нынѣ *Карлбургъ*, и *Клаузенбургъ*, двѣ крѣпости.

Главный городъ.

Къ Семиградской Области принадлежитъ еще *Буковина*, которая, въ концѣ XV столѣтія, опяна симъ Княжествомъ отъ Молдавскаго Князя, Стефана V, и въ 1777, на пограничномъ договорѣ, уступлена Султаномъ Австрійскому Дому. Буковина есть гористая и лѣсистая полоса земли, которая граничитъ съ Семиградской Областью, Галицією, Ло-

Принадлежность къ Семиградской Области.

домирією , Молдавїєю и Днѣспромѣ. Главный городъ въ оной, *Черновиль*, при Прушѣ, пребываніе Обласнаго Правленія.

Славонія. Въ Славоніи, которая граничитъ съ Кроацією, и заключается между рѣкъ: Дравы, Савы и Дуная, находится *Ессекъ*, главный городъ и важная крѣпость; *Землинъ*, мѣстечко, гдѣ карантинъ, имѣющій досмотръ надъ всѣмъ имъ, что привозится; *Саланкемнъ*, мѣстечко, при соединеніи Дуная и Оейса, при которомъ Принцъ Евгений побѣдилъ Турковъ; *Петервардинъ*, лучшая и сильнѣшая крѣпость, во всѣхъ Австрійскихъ Областяхъ, и *Карловиль*, гдѣ заключенъ миръ.

Австрійская Кроація. Въ Австрійской Кроаціи находится *Заграбъ*, главный городъ; *Карлштадтъ* и *Вараздинъ*, двѣ крѣпости. Жители оныя всѣ почти Греческаго исповѣданія. Она имѣетъ Губернатора, который называется Банусъ, или Панъ. Столица оныя, 1776, перенесена изъ Вараздина въ Заграбъ.

Учрежденія Кроаціи и Славоніи. Кроація и Славонія совершенно на военной ногѣ учреждены. Для произведенія шорговли, ради Кроатовъ и Венгровъ, со времени уничтоженія *Littorale* 1776 года, открыта *Фумская* гавань.

Австрійская Далмація. Въ Австрійской Далмаціи, въ которой такъ же обитаютъ Морлаки, находятся: *Зенъ*, главный городъ, Епископство и крѣпость; *Букари* и *Порто-Ре*, двѣ малыя гавани и шорговые города.

ОТДѢЛЕНІЕ XIV

о Германіи.

Предѣлы Германіи, или Нѣмецкой Земли. *Германія*, или Нѣмецкая Земля, граничитъ къ сѣверу съ Нѣмецкимъ моремъ, Шлезвигомъ, отъ котораго отдѣляется рѣкою *Ейдеромъ* и новымъ каналомъ, или

прокопомъ, и Балтійскимъ моремъ; къ востоку съ Польшею, западною Пруссіею, Венгріею, Славоніею и Кроаціею; къ югу съ Адриатическимъ моремъ, Италіею и Швейцаріею, а къ западу съ Франціею, Нѣмецкимъ моремъ и соединенными Нидерландами. Вся оной округность простирается до 12,000 Географическихкихъ миль.

Воздухъ въ оной, во обще, умѣренный и здоровый; она производитъ всѣ роды хлѣба и овощей, а южная часть и хорошія вина; находится тамъ пакъ же весьма много лѣсовъ, пасовъ, озеръ, лечебныхъ ключей, шеплицъ и богатыхъ рудниковъ. Жителей оныя счисляютъ до 26 миліоновъ.

Качества въ оной воздуху и земли.

Нѣмецкая Земля прежде Рождества Христова населена была многими вольными Народами, изъ которыхъ каждый имѣлъ особливый свой образъ правленія.

Состояніе Нѣмецкой Земли въ древнія времена.

Римляне называли оную Германіею; однакожь Области, по западную сторону Рейна и по южную Дуная лежація, причисляли не къ оной, но къ Галліи.

Названіе, данное Римлянами.

Причисляемыя тогда къ Галліи завоеваны Юліемъ Цезаремъ и Августомъ; но въ Германіи, собственно пакъ называемой, владѣли Римляне не долго частію земли, между Рейномъ и Ельбою лежащею.

ихъ владѣнія въ оной.

Въ пятомъ столѣтіи многіе Нѣмецкіе Народоу напали вдругъ на западную Римскую Имперію, заняли Провинціи оной одну послѣ другой, и на конецъ со всѣмъ оную разорили.

Происшествія въ пятомъ столѣтіи.

476.

Нѣмецкая Земля раздѣлена была, въ древнія времена, между слѣдующими главными Народами: Франками, Аллеманнами, Баварцами, Саксонцами, Фризами, Турингцами и Славянами. Франки, подъ предводительствомъ Короля своего Клодея, за-

народъ, обладавшій тогда Нѣмецкою Землею.

303. воевали всю Галлію, и покорили мало по малу многіе Нѣмецкіе Народы, пока на конецъ *Карль великій*, покореніемъ Саксонцовъ и Славянъ, учинилъ всю Германію частію подвласною себѣ, а частію плащающе дань.

Владѣнія
Карла великаго.

Его названіе.

300.

Раздѣленіе его Государства.

343.

Классы, на которые раздѣляются сѣдущіе Короли:

Достоинѣйшій примѣчанія между Каролинскими.

887.

Между Саксонскими, 962.

Между Франкскими,

Сей сильный Государь владѣлъ всею Галліею, всю Нѣмецкою Землею, большею частію Италіи и частію Испаніи и Панноніи; слѣдовательно значною частію древней Римской западной Имперіи.

Онъ принялъ названіе *Римскаго Императора*, котораго болѣе прехъ сошъ лѣтъ ни кто не имѣлъ на западѣ, и коронованъ Папою Львомъ III.

Обширная Монархія Карла Великаго, послѣ кровопролитной войны, раздѣлена въ Вердюнѣ между преемъ его внуками, и *Лудовикъ Нѣмецкій* получилъ Нѣмецкую землю до Рейна, которая тогда въ первый разъ сдѣлалась не зависимымъ, и собственно-го своего Начальника имѣющимъ Королевствомъ.

Короли, которые, послѣ раздѣленія Вердюнскаго, управляли Нѣмецкою Землею, раздѣляются на семь классовъ: на Каролинскихъ, Саксонскихъ, Франкскихъ, Швабскихъ, изъ многихъ смѣшанныхъ Домовъ, Габсбургъ-Австрійскихъ и Габсбургъ-Лотарингскихъ Королей и Императоровъ.

Между Каролинскими, *Карль Толстый*, соединилъ опять всю Монархію Франковъ; но за худое правленіе низложенъ.

Изъ Саксонскаго Дому былъ *Оттонъ Великій*, который короны Королевства Италіи и Римской Имперіи, послѣ того, какъ съ раздѣленія Вердюнскаго имѣли оныя по Франкскіе, по Италіянскіе Князья, соединилъ съ Нѣмецкою Землею вѣчно. По чему и названа она *Священною Римскою Имперіею*, или *Римско-Нѣмецкимъ Государствомъ*.

Между Франкскими Императорами извѣстенъ *Генрихъ IV*, славный, по своимъ поступкамъ съ

Римскимъ престоломъ противъ приязаній Папскихъ на произведеніе Епископовъ и Духовныхъ Чиновъ, такъ какъ и на раздаванія имъ Волостей. Онъ первый ошлученъ Папою. Сынъ его и наследникъ, Генрихъ V, примирился на концѣ съ Папою Каликстомъ II. 1122.

Швабскіе Императоры вступили въ новые споры съ Папскимъ престоломъ о верховномъ начальствѣ надъ Римомъ и церковною Областію. Владѣнія Италіянскія такъ же старались свергнуть съ себя Нѣмецкую власть. Примѣч- нія о Шваб- скихъ Импера- торахъ.

Императоръ Фридерикъ, I, сдѣлалъ шесть походовъ въ Италію, и удержалъ тамъ уваженіе къ Нѣмецкимъ Императорамъ, которое въ Потомкахъ его всегда ослабѣвало до того, что имъ теперь ни чего почти больше не оспалось, какъ помѣстья нѣ- Славнѣ- шіе ме- жду ми- ми.

По томъ Швабскій Домъ прекратился, и послѣ- довало смятеніе, которое Великимъ Между-царст- віемъ называютъ. Избраны были Императорами Ко- роль Кастильскій и братъ Короля Англинскаго, но первый со всѣмъ не вступалъ въ правленіе, а дру- гому ни кто не повиновался. Произ- шествія, сдѣлае- шіяся по томъ въ Нѣмецкой Землѣ. 1254.

Нѣмецкіе Князья воспользовались сими неприя- тиями, и утвердили помѣстную свою власть; осно- ваніе которой давно уже они предположили. Онъ сего произошло начало Курфирстовъ; ибо Императоры избираемы были прежде онъ цѣлаго Народа. Князья симъ воз- пользо- вались.

Послѣ Большаго Между-царствія управлялась Нѣ- мецкая Земля изъ различныхъ Домовъ Королями и Императорами, изъ которыхъ первый былъ Рудольфъ Габсбургскій, Глава Австрійскаго Дому. Карлъ IV, въ Золотой Буллѣ, учредилъ образъ избранія Нѣ- мецкихъ Королей, и утвердилъ права Курфирстовъ. Сигизмундъ имѣлъ церковные соборы въ Костницѣ и Базелѣ. Славнѣ- шіе изъ смѣшан- ныхъ классовъ. 1273. 1356. 1414. 1481.

Число Австрійскій Домъ, со времени правленія *Альберта* II. въ теченіи трехъ столѣтій, далъ Нѣме кой Землѣ, въ непрерывномъ порядкѣ, *тринадцать Императоровъ*.

дѣла Фридриха III. и Максимилиана I. 1478. 1495. 1512. Фридрихъ III сдѣлалъ съ Папою, Николаемъ V, славное Согласіе (Concordat) о раздаваніи духовныхъ чиновъ и имѣній, а Максимилианъ I учредилъ Камеральный Судъ, и раздѣлилъ Имперію на десять Округовъ.

Карль V. 1546. 1555. Самый сильнѣйшій между сими Императорами почитается *Карль V*, который такъ же былъ Королемъ Испаніи и западной Индіи. Подъ его правленіемъ начались Церковные раздоры, открывшіеся во время Смыкадской войны, и прекращенные нѣскольکو Аугсбургскимъ миромъ вѣры.

Раздѣленіе Австрійскаго Дома. 1521. 1700. 1740. Императоръ, Карль V, при жизни еще своей, оставилъ наслѣдникомъ Австрійскимъ въ Нѣмецкой Землѣ младшаго брата, *Фердинанда I*. Отъ чего произошли *двѣ линіи* сего Дома: *Испанская*, прекратившаяся *Карломъ II*, и *Нѣмецкая*, окончившаяся, въ мужескомъ поколѣніи, *Карломъ VI*.

Фердинандъ I. 1526. *Фердинандъ I*, братъ его, котораго онъ избралъ Королемъ Римскимъ, наслѣдовалъ ему въ Императорскомъ достоинствѣ. Онъ, посредствомъ супружества, присоединилъ къ своему Дому Королевства *Венгерское* и *Богемское*.

Правленіе Фердинанда II. 1618. 1632. При *Фердинандѣ II* Нѣмецкая Имперія была опустошена несчастною тридцатилѣтнею войною, и онъ имѣлъ намѣреніе покорить себѣ всю оную, если бы не воспрепятствовалъ ему въ томъ *Иуставъ Адольфъ*, и по смерти сего побѣдоносное оружіе Шведовъ и Французовъ.

Правленіе Фердинанда III. 1648. *Фердинандъ III*, миролюбивый сынъ его, посредствомъ Вестфальскаго мира, въ Минстерѣ и Оснабрикѣ заключеннаго, возвратилъ Нѣмецкой Землѣ спокойствіе и вольность.

Леопольдъ, Фердинанда III сынъ, велъ безпре-
 станныя войны съ Людовикомъ XIV, Королемъ Французскимъ, между кошорыми важнѣйшая была *Испанская наслѣдственная*. Въ его правленіе начался, продолгающійся до сего времени, Сеймъ въ Регенс-
 бургѣ.

Правленіе Леопольда.
1700.
1662.

Иосифъ, сынъ его и наслѣдникъ, ввелъ назначеннаго Опцемъ его, но опъ Имперіи еще не признанаго, Курфирсна Брауншвейгъ-Люнебургскаго, или Ганноверскаго, въ Курфиршеское Собраніе.

Правленіе Иосифа.
1708.

Карль VI, Иосифовъ братъ, былъ послѣдній изъ Австрійскаго Дому. Подъ его правленіемъ оидѣлась опъ Нѣмецкой Имперіи Лопарингїя.

Посредствомъ *Прагматическаго Постановленія*, старался онъ утвердить наслѣдство своего Дому; однакожь сіе не возпрепятствовало, чинобы, по смерти его, не послѣдовала кровопролитная Австрійская наслѣдственная война.

Въ продолженіе сей войны, избранъ Императоромъ *Карль VII*, Курфирстъ Баварскій. По смерти сего получилъ пресшолъ *Францискъ I*, Великій Герцогъ Тосканскій, изъ Лопарингскаго Дому, Супругъ *Марїи Терезїи*, дочери и наслѣдницы Карла VI. Въ его правленіе окончилась Австрійская наслѣдственная война Аахскимъ миромъ. Великая *семилѣтняя война*, въ 1756 году начавшаяся, прекратилась Парижскимъ и Губернбургскимъ мирными договорами. Сынъ его и наслѣдникъ, *Иосифъ II*, сдѣлалъ въ наслѣдственныхъ своихъ Областяхъ великую перемѣну, и, по склонности своей къ завоеванію, былъ причиною Баварской наслѣдственной войны, окончившейся Тешенскимъ миромъ; онъ же былъ причиною союза между собою Нѣмецкихъ Князей и войны съ Турками. Умеръ 1790 года. Ему наслѣдовалъ братъ его, великій Герцогъ Тосканскій, подъ именемъ *Леопольда II*, который заключилъ миръ съ Турцією, прекра-

Наслѣдникъ
Карлу VI.
1740.
1742.
1745.

1748.

1763.

шилъ счастливо возмущенія въ Австрійскихъ Нидерландахъ, и сдѣлалъ начало союзу съ Прусскимъ Королемъ, *Вильгельмомъ II*, противъ Франціи. Умеръ въ 1792. Преемникомъ ему учинился сынъ его, подъ именемъ *Франца II*, нынѣ владѣющій Императоръ.

ОТДѢЛЕНІЕ XV,

Продолженіе о Германіи.

Образъ
правле-
нія въ
Германіи.

Германія состоитъ изъ множества соединенныхъ частію Монархическихъ, а частію Республиканскихъ Владѣній, которыя главою имѣютъ Императора.

Права
сихъ Вла-
дѣній.

Правишели сихъ Владѣній пользуются всеми правами верховной власти въ своихъ удѣлахъ или одни, или обще съ Областными своими Чинами. Поселику они ни кому не подчинены, кромѣ Императора, по и называются не *посредственными*, а *подданные ихъ посредственными Членами Нѣмецкой Имперіи*. Есть не посредственные не только Князья, Графы, Бароны и Города, но и Имперскія деревни, какова *Алторфъ*, въ Швабіи.

Въ дѣлахъ, касающихся до цѣлой Имперіи, Императоръ ни чего сдѣлать не можетъ, безъ не посредственныхъ Имперскихъ Членовъ, такъ равно, какъ и сѣи безъ него.

Импер-
скіе Чины
и Сеймъ.

Тѣ не посредственные Имперскіе Члены, которые, для разсужденія о важнѣйшихъ дѣлахъ Имперіи, имѣютъ въ назначенныхъ Собраніяхъ мѣсто и голосъ, называются *Имперскими Чинами*, а самое Собраніе ихъ, *Имперскимъ Сеймомъ*.

Назначе-
ніе Сейма.

Назначить Имперскій Сеймъ имѣетъ право Императоръ, съ согласія Курфирстовъ. Въ прежнія времена Имперскіе Чины, по окончаніи разсужденій,

опять развѣзжались, и по тому Постановленія ихъ, которыя объявлялись, при ихъ отбѣздѣ, назывались *Имперскимъ Развѣздомъ*. Но, съ 1663 года, находится не прерывный Сеймъ въ Регенбургѣ, который, не будучи въ новъ назначенъ, до сего времени продолжается, и чаятельно, что и въ предъ продолжавшяся будетъ.

Императоръ и Чины рѣдко бываютъ лично на присуд-
Сеймѣ, но отправляютъ туда своихъ Послани-^{справлю-}
ковъ. Императоръ обыкновенно посылаетъ двухъ ^{щихъ на}
Особъ: Принципалъ-Коммиссара, или главнаго Повѣ-
реннаго, который бываетъ изъ Имперскихъ Князей, ^{ономъ.}
и имѣетъ при себѣ великій Придворный Шшапъ, и
Конкоммиссарія, избираемаго обыкновенно изъ Им-
перскихъ Надворныхъ Совѣтниковъ.

Имперскіе Чины раздѣляются тамъ на три Кол-^{ихъ раз-}
леги, или Собранія: Курфирстское, Княжеское и Импер-^{сужденія}
скихъ Городовъ. Къ слушанію Императорскаго пред-
ложенія, которое *Коммисіонъ-Декретъ* называется,
собираются всѣ Чины въ большемъ Рѣ и *Корреляціонъ-*
Залъ Магистрата Регенбургскаго. По томъ каждое
Собраніе разсуждаетъ, во особливомъ покоѣ, и рѣ-
шенія обо всемъ, исключая вѣры и нѣкоторыхъ дѣлъ,
дѣлаются, по большинству голосовъ.

Если всѣ три Собранія согласны, то бываетъ ^{Импер-}
Имперское мнѣніе написано, и посылается къ Импе-^{ское мнѣ-}
ратору, который или утверждаетъ оное, или от-^{ніе и Им-}
вергаетъ; въ первомъ только случаѣ называется ^{ператор-}
Соединенное Имперское рѣшеніе. Если же Собранія сіи ^{ское мнѣ-}
не согласны, то большинство голосовъ мѣста меж-
ду ними не имѣетъ; но дѣло или оспаривается, или
увѣдомляютъ объ ономъ Императора, дабы узнать
его мнѣніе.

Право голосовъ на Имперскомъ Сеймѣ основанно ^{право}
вазится собственно на Земляхъ, а не на Лицахъ, ^{голосовъ.}
есть, *шопъ*, который владѣетъ Землею, пользуясь

щеюся правомъ на голосъ , въ правѣ подавать сей голосъ. И по тому Курфирснѣ, которыя владѣнѣ Княжесшвомѣ, даеѣ свой голосъ не въ Курфиршескомѣ, но въ Княжескомѣ Собраніи; а Князь, имѣющій многія , правомѣ голосовѣ снабдѣныя Владѣнія , даеѣ обыкновенно , для каждаго изѣ сихъ, особливые голоса. Но здѣсь исключаются нѣкоторыя Князья, которые хотя и не владѣютъ не посредственными Княжескими помѣстьями , однакожъ имѣютъ Княжескіе голоса на Имперскомѣ Сеймѣ. Таковыя суть: Епископы Бриггскій и Триденштейскій, Князь Таксійскій и самъ Императоръ, который, какъ Маркграфъ Номенскій, даеѣ голосъ , хотя онъ и не владѣетъ симъ Маркграфствомѣ.

курфиршеское
Собраніе.

Курфиршеское Собраніе состоитъ изъ восьми Курфиршовѣ , которыя имѣютъ имена отъ слова *кюрень* , то есть, *избирать*, по тому, что они избираютъ Императора. Три изъ нихъ Духовныя, имѣющіе достоинства Архіепископовѣ, и пять Свѣтскихъ, между коими находятся три Короля. Каждый имѣетъ извѣстный главный Чиѣ. Но Курфирштъ Майнскій считается Деканомѣ, или Директоромѣ, Курфиршескаго Собранія.

Духовные Курфиршны.

Три духовныя: Курфирштъ Майнцскій, великій Канцлеръ отъ Германіи; Курфирштъ Трирскій, великій Канцлеръ отъ Галліи и Королевства Ареланскаго; Курфирштъ Кельнскій, великій Канцлеръ отъ Италіи.

Свѣтскіе.

Пять Свѣтскихъ суть: Король и Курфирштъ Богемскій, главный Виночерпій; Пфальцъ-Графъ Герцогъ Баварскій, начальный Стольникъ; Курфирштъ Саксонскій, Великій Маршалъ; Курфирштъ Бранденбургскій, Король Прусскій, главный Постельничій; Курфирштъ Ганноверскій, или Брауншвейгъ-Линбургскій, Король Англинскій, именуется главнымъ Казначемъ.

Княжеское Собрание, или Княжескій Совѣтъ, состоитъ изъ Князей Имперскихъ, Прелатовъ, епископовъ, Игуменовъ, Гросмейстера духовнаго Рейнскаго Ордена, Пропоповъ, Игуменовъ и Игуменъ и Имперскихъ Графовъ и Бароновъ, которые всѣ въ мѣсяцъ составляютъ сино голосовъ, и раздѣляются на Духовные и Свѣцкіе скамьи. Директорами сихъ бываютъ, по переменѣ, Архіепископъ Зальбургскій и Виттенбергскій Австрійскій. Духовные Князья получаютъ достоинство свое, по избранію Капитула, а Свѣцкіе Князества суть наследственныя Помѣстья.

Имперскіе Прелаты не имѣютъ такъ, какъ Князья, каждый особливаго своего голоса; но всѣ они составляютъ только два, а всѣ Имперскіе Графы только четыре голоса въ Княжескомъ Совѣтѣ. Первые раздѣляются на Швабскую и Рейнскую скамью, а послѣдніе на четыре Собранія: Венисавское, Швабское, Франконское и Вестфальское. Есть много Имперскихъ Князей и Графовъ, которые только имя сіе носятъ, а не имѣютъ ни какого мѣста на Княжеской, или Графской скамьѣ, въ Княжескомъ Собраніи.

Имперскими Городами разумѣются тѣ, которые не посредственно находясь подъ Императоромъ и Имперією, имѣютъ мѣсто и голосъ на Имперскомъ Сеймѣ, и управляются собственнымъ своимъ Начальствомъ, по образу малыхъ Республикъ. На Сеймѣ составляютъ оныя шестіе Собраніе, или Коллегію. Числомъ оныхъ больше пятидесяти, и раздѣляются на двѣ скамьи Рейнскую, на которой сидитъ четырнадцать, и Швабскую, которая занимается тридцатью семью. Каждый Городъ, котораго Посланникъ присутственъ, имѣетъ голосъ на Сеймѣ.

Должно примѣчать, что многіе Епископы имѣютъ имена отъ извѣстныхъ Имперскихъ Городовъ, которые въ прочемъ имѣ не подвластны, по шому

Княжеское Собрание.

Имперскіе Прелаты.

Имперскіе Города.

Особое примѣчаніе.

только, что ихъ Епископства въ сихъ Городахъ учреждены. Сюда принадлежатъ Епископы: Регенбургскій, Аугсбургскій, Вормскій, Шпейерскій, Любскій и самъ Курфирштъ Кельнскій.

Выборъ
Импера-
тора.

Императоръ, какъ глава Имперіи, достигаетъ къ сему достоинству, посредствомъ вольнаго избранія Курфирстовъ, которое происходитъ слѣдующимъ образомъ: Майнцскій Курфирштъ, чрезъ Посланниковъ своихъ, увѣдомляетъ прочихъ Курфирстовъ о смерти Императора, и призываетъ ихъ къ Собранію въ Франкфуртъ. Курфирштъ Саксонскій посылаетъ шотъ часъ своего туда наслѣдственнаго Маршала, разсмотрѣть, въ безопасности ли Городъ, и не имѣетъ ли повѣтрія? а особливо, чтобы выбрать квартиры для Курфирстовъ, и по прибытіи ихъ, имъ оныя показать.

Обещан-
нелъств-
ва предъ
выбо-
ромъ.

Курфирсты являюща въ Собраніе или персонально, или ихъ Посланники. Ихъ первое дѣло шамъ, сдѣлать *Избирательную Калитулацию*, такъ называющъ договоръ между Курфирстами и Императоромъ, въ которомъ онъ обѣщаетъ имъ наблюдать извѣстные правила въ управленіи Имперіею. Первый таковой избирательный договоръ утверждёнъ присягою отъ Императора Карла V.

1579.

Произ-
шествія
при вы-
борѣ.

По томъ назначаютъ день къ выбору, и въ вечеру предъ симъ высылаютъ изъ Города всѣхъ постороннихъ, которые не суть Курфирсты, или имъ принадлежащіе, Князья ли они, Посланники ли, или простые. Въ опредѣленный день ѣдутъ Курфирсты отъ тамъ называемой *Римской Ратуши* въ церковь Св. Вареоломея, гдѣ, по совершеніи литургіи, присягаютъ они каждый особливо на Евангеліи Іоанна, дабы избирать достойнѣйшаго.

Самый выборъ происходитъ въ маломъ приворѣ, подлѣ главнаго жертвенника. Курфирштъ Майнцскій собираетъ голоса, и на конецъ отъ Курфир-

ста Саксонскаго бываесть спрашиваемъ о своемъ голосѣ.

Къ достиженію Императорскаго достоинства, поипребно имѣшь большую половину голосовъ Курфирнскаго Собранія. Курфирнсѣ можетъ и самъ на себя дать голосъ.

Есшьли избранный Императоръ самъ шутъ находится, то онъ долженъ шомъ часъ подипверднть избирательный договоръ; естъ ли же нѣшъ, то дѣлаесть сіе Полясмочный, именемъ его, и тогда выбранный въ церквѣ присутствующему Народу объявляесть чрезъ Курфирнста Майндскаго, а онсущсшвующему одинъ изъ Имперскихъ Князей о томъ объявишъ.

По шомъ назначаетъ Императоръ день своего коронованія; оное должно производить, по содержанію золотой буллы, въ Аахенѣ; но обыкновенно бываесть въ шомъ же избирательномъ Городѣ.

Право помазывать Императора имѣютъ Курфирнсты, Майндскій и Кельнскій. Каждый совершаесть помазаніе въ своей кропильной Церквѣ. Есшьли коронованіе бываесть во Франкфуртѣ, то совершаесть оное Курфирнсѣ Майндскій; есшьли же производитъ оное въ Аахенѣ, то имѣетъ на шо право Курфирнсѣ Кельнскій; но есшьли оное ни въ одномъ изъ сихъ Архіепископствъ не бываесть, то оба они отпраляютъ помазаніе по перемѣнно. Корона возлагаесть на него шрема Духовными Курфирнстами.

При коронованіи употребляются такъ же Имперскія украшенія, которыя сохраняются частію въ Аахенѣ, а частію въ Нирнбергѣ. Оныя состоятъ, изъ короны, скиптра, меча, Имперской державы, манші, или епанчи, Евангелія и прочаго, а особливо мощей.

Въ день коронованія, Императоръ, зъ препровожденіи Свѣшскихъ Курфирнстовъ, кошыре несуть предъ нимъ мечъ, Имперскую державу, корону и

Голоса,
сколько
должно
имѣшь
Импера-
тору.
Произ-
шествія
послѣ
выбора.

Короне-
ваніе.

Право
помазы-
вать Им-
перато-
ра.

Импер-
скія у-
крашенія.

Произ-
шествія
при ко-
ронева-
ніи.

скипетръ , ѣдетъ въ Церковь , гдѣ Духовные Курфирсты его принимающъ .

По окончаніи литургіи , присягаетъ онъ , защищать Церковь и ея Служителей , управляя Имперією справедливо , покровити льстбовать бѣдныхъ и сиротъ , и оказывать приличное по шеніе Римскому пресподу . По томъ онъ помазывается , одѣвается , наряжается въ Имперскія украшенія , и коронуется , и въ такомъ уборѣ возвращается опять пѣшъ въ Рапушу .

Должность , по выбору Курфирста Саксонскаго .

По возвращеніи , Свѣтскіе Курфирсты испрашиваютъ главныя свои должности ; Саксонскій Курфирстъ , какъ великій Маршалъ , ѣдетъ къ насыпаннымъ предъ Римскою Рапушею кучамъ овса , и наполняетъ изъ оныхъ серебряный сосудъ , который потъ часъ выпораживаетъ .

Должности Курфирстовъ Бранденбургскаго и Баварскаго .

Курфирстъ Бранденбургскій , какъ Главный Постѣльничій , подноситъ Императору въ серебряномъ рукоейникѣ воду . Курфирстъ Пфальцскій , какъ Начальный Стольникъ , отрѣзываетъ часть большаго изжареннаго быка , и полагаетъ оную въ четырехъ серебряныхъ блюдахъ на Императорскій столъ .

Должности Курфирстовъ Богемскаго и Ганноверскаго .

Курфирстъ Богемскій , какъ главный Виночерпій , подаетъ Императору въ серебряномъ сосудѣ первое питіе на столъ . Курфирстъ Ганноверскій , какъ главный Казначей , бросаетъ , во время сполы , въ Народъ деньги .

Наслѣдственные Чины .

По слику Курфирсты не всегда сами при коронаціи бывающъ , но снабдили они нѣкоторые фамиліи своими чинами наслѣдственно , которые и называются по тому *Наслѣдственными Чинами* , какъ по , наслѣдственный Виночерпій , наслѣдственный Маршалъ и другіе . Они-по , въ отсутствіи Курфирстовъ , и опправляютъ описанныя должности .

Такимъ образомъ избранный и коронованный, Титулъ,
 Императоръ имѣетъ шишулъ: *Божіею милостию избран-* или на-
 ный Императоръ, на всѣ времена старшій въ Импе- менован-
 рии, *Король Германскій.* Гербъ его изображаетъ чер- не, и
 наго двуглавого орла съ разроспершими крыльями, Гербъ Им-
 въ золотомъ полѣ. ператорско-

Онъ имѣетъ достоинство предъ всѣми другими Достоин-
 Владѣтелями. Власть его въ Нѣмецкой Имперіи ство его,
 была прежде весьма велика, но мало по малу власть и
 избирабельными договорами и многими Имперскими доходы.
 Посланоувленіями чрезвычайно ограничена. Доходы
 его такъ же весьма малы.

Естьли Императору короновать должно, по Короно-
 дѣлается сіе съ такими же обрядами. ваніе Им-

Курфирсты часто, при жизни Императора, избираютъ Им-
 будущаго ему Наслѣдника, который назы- ператор-
 вается *Римскій Король*, и коронуется такъ, скій
 какъ Императоръ. Онъ предъ всѣми Христіанскими Король.
 Королями имѣетъ достоинство.

Естьли Императоръ умретъ, и нѣтъ избраннаго Импер-
 Римскаго Короля, или естьли Императоръ, по скіе Опе-
 малолѣтству, опсушествію, или по другимъ причи- кунъ.
 намъ, самъ правленія нести не можетъ: по управ-
 ляютъ Имперією два Курфирста, которые назы-
 ваются по тому *Имперскими Опекунами* (Имперскими
 Викарїями). Сіи Курфирсты суть: Саксонскій
 и Пфальцскій. Они имѣютъ почти шаковыя же пра-
 ва, какія даются Императору, и власть ихъ про-
 должается до ихъ поръ, пока новый Императоръ
 не ушвердитъ присягою избирабельнаго своего до-
 говора.

Каждый Имперскій Чинъ имѣетъ въ своей Землѣ Вышніе
 нѣкоторыя присудственныя мѣста, для отпра- Импер-
 вленія правосудія. Но есть такъ же два *Вышніе Им-* скіе Суды.
перскіе Суды, которые рѣшаютъ споры всѣ граждан-
 скіе какъ посредственныхъ, такъ и не посредствен-

ныхъ Имперскихъ Членовъ. Оныя суть *Надворный* и *Камерный Судъ*.

Имперскій надворный Судъ. Имперскій Надворный Судъ учреждается Императоромъ, собирается въ его столицѣ, и получаетъ отъ него жалованье. Оный состоитъ изъ Президента Имперскаго, Надворнаго Вице-Канцлера, Вице-Президента и нѣкотораго числа Имперскихъ Надворныхъ Совѣтниковъ, изъ коихъ шесть бывають Аугсбургскаго Исповѣданія.

Имперскій Камерный Судъ. Имперскій Камерный Судъ зависитъ частію отъ Императора, частію отъ Имперіи; но отъ послѣдней получаетъ жалованье, и содержишья въ Имперскомъ городѣ, Вейларѣ. Оный состоитъ изъ Камернаго Судьи, котораго назначаетъ Императоръ, и Имперскаго Князя, или Графа, двухъ Камерныхъ Президентовъ, одного Каполика, а другаго Пропе-станша, которые такъ же назначаются Императоромъ, и нѣкотораго числа Камерныхъ Ассесоровъ, которыхъ представляютъ Курфирсты и Округи.

Власныя суды. Имперскій Чинъ воленъ переносить свое дѣло въ Имперскій Надворный, или въ Имперскій Камерный Судъ, съ тѣмъ только, что прошившая его сторона имѣетъ особливое право являться къ одному изъ двухъ; но оба суда имѣють во всемъ одинакую власнь.

Имперскія по-дачи. Каждый Имперскій Чинъ обязанъ нѣкоторыми Имперскими податями. Оныя называются *Камеръ-Цилеръ*, естли опредѣляются къ содержанию Камернаго Суда, и *Ремеръ-монать*, естли назначаются на Имперскую войну, или для другихъ чрезвычайныхъ случаевъ. Послѣднее наименованіе значитъ собственно шо число денегъ, которое Имперскіе Чины, по мѣсячно, обязаны были давать прежде Императору на путешествованіе, предпринимаемое въ Римъ, для коронованія его, естли они не провожали его своими людьми. Но когда сдѣлана каждому Импер-

скому Чину оцѣнка, шо по оной и расположены на-
логи, называемыя *Ремеръ-монатами*, изъ копорыхъ из-
вѣстное число обыкновенно назначается на Импер-
скомъ Сеймѣ Императору. Ремеръ-монашѣ соспавля-
етъ до 50,000 гульденовъ. Списокъ Имперскихъ Чи-
новъ и ихъ оцѣнка называется *Матрикулою*.

Имперская Армія состоишѣ изъ набранныхъ Им- Импер-
перскими Чинами солдатъ, и съ 1702 года, въ мир- ская Ар-
ное время, должна имѣшѣ 80,000, а въ военное мѣя.
120,000 человекъ.

ОТДѢЛЕНІЕ XVI,

Продолженіе о Германіи.

Христіянская вѣра, во второмъ уже столѣтїи, Начало.
послѣ Рождества Христова, проповѣдывасма была Христи-
въ шѣхъ Областяхъ Нѣмецкой Земли, копорыя ле анской
жатъ по лѣвую сторону Рейна. Но оная распро- вѣры въ
спранилась въ прочихъ не прежде восьмага столѣ- Нѣмец-
тїя, и особливо старанїемъ св. Бонифацїя, назван- кой Зем-
наго, по справедливости, Нѣмецкимъ Апостоломъ. лѣ.

Господствующими Исповѣданїями въ Нѣмецкой Господ-
Землѣ считаются теперь Римско-Каѳолическое, Еван- ствующ-
гелическо-Лютеранское и Евангелическо - Реформат- шїя и-
ское, изъ копорыхъ два послѣднїя разумѣются подъ сповѣда-
именемъ Протестантовъ. Вестфальскій миръ ввелъ нїя.
между двоякими единовѣрцами совершенное равен-
ство, и Императоръ въ договорѣ своемъ обѣщаетъ
обоимъ одинакое защищенїе. На Вестфальскомъ
такъ же мирѣ опредѣлено, чтобы тамъ, гдѣ какое
Исповѣданїе явно, или тайно, отправляемо было,
въ 1624 году, отправленїе онаго на всегда утверж-
дено было.

Между Курфирстами только три Протестант- Проте-
Курфирстъ Саксонскій, Курфирстъ Бранденбургскій стантн-

оіе Кур-и КурфирштѢ Брауншвейгскій; прочіе пять Каео-
фирштѢ. лическіе.

Протес- Въ ИмперскомѢ КняжескомѢ СовѣшѢ опредѣлено
станш- спо голосовѢ, изѢ которыхѢ пятьдесяти чешыре,
скіе го- или, есшѢли ЕпископѢ Оснабрикскій будетѢ Каео-
лоса меж- или, есшѢли ЕпископѢ Оснабрикскій будетѢ Каео-
ду князь- ликѢ, пятьдесяти пять должно бытѢ Каеоличе-
амн. скихѢ и сорокѢ чешыре, или сѢ выключеніемѢ Осна-
брика, сорокѢ при ПротестантскихѢ.

Голоса Между Имперскими Городами считается шрид-
между сѢть ЛютеранскихѢ, одинѢ, по есшѢ БременѢ, Ре-
Импер- форманскій, чешырнадесяти КаеолическихѢ, а въ пя-
скими Го- ти СовѣшѢ смѣшанѢ изѢ двоякихѢ единовѣрцовѢ.

Непре- Сіе правило навсегда утверждено такѢ, что хо-
мѣн- тѢ бы Имперскій Протестантскій Князь принялѢ
нотъ все- и Каеолическое ученіе, однако оиѢ всегда будетѢ
го правн. и причисляшѢся кѢ ПротестантамѢ, и по тому Кур-
ла. фирштѢ Саксонскій и ГерцогѢ Виршембергскій счита-
ются между Протестантами, хотя они и Каеоли-
ческое исповѣданіе отправляютѢ.

Право Оба единовѣрцы, по Имперскому положенію, со-
обѣихѢ хранили право, дабы каждая часть на СеймѢ имѣла
частней особливый свои Собранія, и разсуждала о дѣлахѢ,
на Импер- до вѣры касающихся; и такѢ въ семѢ случаѢ каж-
скомѢ дая часть составляетѢ особое Имперское шѣло,
СеймѢ. откуда и произошло обыкновенное названіе, *corpus*
evangelicorum et corpus Catholicorum, ш. е. шѣло Еван-
геликовѢ и шѣло КаеоликовѢ.

Состоя- Науки и Художества, въ Германіи, въ цвѣшу-
ніе На- щемѢ состояніи, и во великомѢ родѢ изѢ оныхѢ имѣ-
укѢ и ла и имѣетѢ она великихѢ людей. Рѣзьба на де-
Худо- ревь, или шокарство, гингопечатаніе и гридиравли-
жесшѢ. ка, или рѣзьба на мѣди, суть изобрѣшенія НѣмцовѢ.

Универ- СчитаютѢ въ оной шридсѢть семь Университет-
ситетшѢ. товѢ, изѢ которыхѢ семнадцать КаеолическихѢ,
осмнадцать ПротестантскихѢ и два смѣшанныхѢ.
Знатнѣйшіе между Каеолическими суть: Вѣнскій,

Прагскій, Ингольштадскій и Вюрцбургскій; а между Протестантскими: Лейпцигскій, Иенскій, Гальскій, Випшембергскій, Гелштингскій, Гизскій и Тибингскій. Есть такъ же въ оной множество ученыхъ Общесствъ.

Германія произведеніями своей земли и рукодѣ- Торго-
вля. льями опправляетъ знаніюю торговлю. Славнѣйшіе торговые Города суть: Гамбургъ, Франкфуртъ, на Майнѣ, Лейпцигъ, Нирнбергъ, Аугсбургъ и Трїестъ.

Достойнѣйшія примѣчанія рѣки въ Германіи суть: достой-
нѣйшія
примѣча-
нія рѣки.
Теченіе
Дунай. Дунай, Рейнь, Майнъ, Везеръ, Ельба и Одеръ.

Дунай выходитъ при селеніи Св. Георгія, въ са- мой высокой споронѣ Швабіи, но оный даже до До- нешигена называется *Бризахъ*. Оный протекаетъ отъ запада къ востоку Швабією, Баварією и Австрією, по томъ Венгрією и Европійскою Турцією, и впадаетъ на конецъ въ Черное море.

Рейнь имѣетъ начало въ Гравбинденѣ, течетъ Теченіе
Рейна. отъ юга къ сѣверу между Швабією и Ельзасомъ, по томъ верхнимъ и нижнимъ Рейнскимъ и Вестфальскимъ Округами, входитъ на конецъ въ Соединенные Нидерланды, и раздѣляется на нѣсколько частей, какъ увидимъ послѣ.

Майнъ выходитъ изъ горы Фихтельбергъ, (сосно- Теченіе
Майна. вой горы), во Франконіи, протекаетъ отъ востока къ западу Франконскимъ и нижнимъ Рейнскимъ Округами, и впадаетъ, при Майнцѣ, въ Рейнь.

Везеръ вытекаетъ изъ двухъ рѣкъ: *Верры* и *Фуль- Теченіе
Везера.* ды, которыя въ устьяхъ соединяются; одна изъ оныхъ имѣетъ начало свое во Франконіи, а другая въ Фульдскомъ Уѣздѣ. Она течетъ чрезъ нижній Саксонскій и Вестфальскій Округи, и имѣетъ устье въ Нѣмецкое море.

Ельба имѣетъ начало свое на горѣ Ризенѣ, или Вели- Теченіе
Ельбы. канской, протекаетъ сѣверо-западною часцію Богс-

мѣи, верхнею и нижнею Саксоніею, и впадаетъ въ Нѣмецкое море. Достойно примѣчанія, что приливъ и опливъ изъ моря далеко простирается въ Эльбу такъ, что, во время прилива, теченія рѣки въ море со всѣмъ не видно.

Теченіе
Одера.

Одеръ, или *Адеръ*, имѣетъ начало свое въ Моравіи, протекаетъ чрезъ всю Шлезію, Бранденбургію и Померанію, гдѣ впадаетъ въ великій Гафъ, или заливъ, а изъ онаго шрема устьями въ Балтійское море.

Меньшія
рѣки,
впадаю-
щія въ
Дунай.

Сіи главныя рѣки принимаютъ въ себя много меньшихъ. Дунай прѣмлетъ *Илеръ*, при Ульмѣ; *Лехъ*, нѣсколько ниже Донаверша; *Изеръ*, нѣсколько ниже Деккендорфа; *Иннь*, при Пассавѣ, и *Енсъ*, при городѣ того же имени.

Рѣки,
впадаю-
щія въ
Рейнъ.

Въ Рейнъ такъ, какъ и въ Майнъ, впадаютъ: *Некаръ*, при Мангеймѣ; *Ланъ* при верхнемъ Ланштейнѣ; *Мозель*, при Кобленцѣ; *Реръ*, при Двисбургѣ, и *Лилла*, при Везелѣ.

Рѣки, впа-
дающія
въ Везеръ
и Эльбу.

Въ Везеръ впадаетъ *Аллеръ*, нѣсколько ниже Вердена, и *Вимма*, не подалеку св. Магнуса, при впадѣніи въ Бремской. Въ Эльбу входящъ: *Молдава*, при Мелникѣ, *Эзеръ*, при Лейшмерицѣ; *Мцлла*, при Дессавѣ; *Сала*, при Барби; *Гавель*, при Гавелбергѣ, и *Штеръ*, ниже Гликшпадта.

Рѣки, впа-
дающія
въ Одеръ.

Одеръ принимаетъ *Нейсу* и *Боберъ*, при Кроссенѣ, и *Варту*, при Киспринѣ.

Знаменѣ-
ннѣя Озе-
ра.

Есть такъ же въ Германіи великія озера, между которыми славнѣйшее *Боденское* [: *Костницкое* или *Брегенцкое Озеро* :] между Швабіею и Швейцаріею; *Федерское*, въ Швабіи; *Хемское*, въ Баваріи; *Циркницкое*, въ Герцогствѣ Краинскомъ, *Великій Гафъ*, или заливъ, въ Помераніи, и *Дилмерское*, въ Вестфаліи.

Знаменѣ-
ннѣя Горы.

Знаменѣшія горы въ Германіи сушь: *Кагельбергъ*, которая, начинаясь отъ Дуная при Вѣнѣ, простирается на 50 миль до Савы, въ Краинѣ; *Бирнбамеръ*-

Вальдъ, въ *Крайнѣ*, *Судетскія*, между *Богемією*, *Моравією* и *Шлезією*; *Фихтелбергъ*, въ *Франконіи*; *Шварцвальдъ* и *Альбы*, въ *Швабіи*; *Гарцъ*, въ *нижней Саксоніи*.

Германія раздѣляется на *десять Округовъ*. Сіе учрежденіе, для поддержанія миролюбія въ *Областяхъ* и *двухъ высочайшихъ Имперскихъ Судовъ*, сдѣлалъ, на *Имперскомъ Сеймѣ* въ *Кельнѣ*, *Императоръ*, *Максимиліанъ I.* Четыре изъ оныхъ лежатъ къ югу, три къ западу, а три къ сѣверу.

Четыре Округа къ югу суть: *Австрійскій*, *Баварскій*, *Швабскій* и *Франконскій*.

Три къ западу суть: *Верхній Рейнскій*, *нижній Рейнскій* и *Бургундскій*.

Три къ сѣверу называются: *Верхній Саксонскій*, *нижній Саксонскій* и *Вестфальскій*.

Нѣкопорыя Земли, какъ то: *Королевство Богемское*, *Герцогство Шлезское*, *Маркграфства: Моравское* и *Лузацское*, *Графство Глацъ*, *Владѣтельное Графство Мимпелгардъ*, *Имѣнія не посредственнаго Имперскаго Рыцарства въ Швабіи*, *Франконіи* и на *Рейнѣ*, *нѣкопорыя удѣлы*, не принадлежащія *Имперскому Рыцарству*, между копорыми, въ *верхнемъ Рейнскомъ Округѣ*, *городъ Фридбергъ* и *городъ Гелгавзенъ*, *нѣсколько Имперскихъ деревень въ Швабіи*, *Франконіи* и въ *верхнемъ Рейнскомъ Округѣ*, и много другихъ, не такъ значныхъ, *Графствъ*, *Игуменствъ* и *Владѣній*, какъ то, *Владѣнія: Іеверское*, *Книпгавзенское*, *Ландескронское*, *Игуменство Отшобейренъ*, не заключающіяся подъ *десятью Округами*. По сему шаковое раздѣленіе не совершенно, однакожь къ настоящему познанію *Римско-Нѣмецкаго Имперскаго Поспановленія* не обходимо нужно.

Однѣ Округи дѣлающъ часто *Собранія*, для разсужденія о своей и *Имперской пользѣ*. Сіи Собранія называются *Окружными Сеймами*. Каждый О-

кругъ имѣетъ *одного*, или *двухъ* *выборныхъ* *Князей*, которые назначаютъ и управляютъ *Окружными* *Сеймами*. Теперь оныя употребляются въ пяти только *Округахъ*.

Право голоса на окружномъ Сеймѣ.

Кто имѣетъ мѣсто и голосъ на *окружномъ Сеймѣ*, пошѣ называется *Окружный Чинъ*. Сѣ право голоса въ *Округахъ*, какъ и во всей *Имперіи*, сопряжено съ *Землею* такъ, что здѣсь, какъ и на *Имперскомъ Сеймѣ*, одна *Особа* можетъ имѣть много голосовъ. *Князь*, который *Графствомъ* владѣетъ, даетъ свой голосъ не между *Князьями*, но между *Графами* того *Округа*. Часто одинъ *Князь* бываетъ *Чиномъ* многихъ совокуно *Округовъ*.

Принятіе окружныхъ Чиновъ.

Каждый *Округъ* имѣетъ право принять *новыхъ* *окружныхъ Чиновъ*; по тому случается, что часто на *окружномъ Сеймѣ* вводится голосъ для *Области*, которая на *Имперскомъ Сеймѣ* ни какого не имѣетъ, и на противъ того достигаютъ къ голосу на *Имперскомъ Сеймѣ* такіе, которые еще ни въ какомъ *Округѣ* не приняты.

Собственность Окружныхъ Чиновъ въ голосѣ.

Курфиршъ, *Князь* и *Города* не раздѣляются на *окружномъ Сеймѣ*, но разсуждаютъ все въ мѣстныхъ *Чинѣ*, и всякій *Графъ*, имѣетъ здѣсь такъ, какъ и *Князь*, или *Курфирштъ*, собственный свой голосъ.

Раздѣленіе Округовъ, въ разсужденіи Исповѣданія.

Въ разсужденіи *Исповѣданій*, раздѣляются *Округи* на три *Каеволическіе*: *Австрійскій*, *Бургундскій* и *Баварскій*, хошя въ семъ числѣ городъ *Регенсбургъ* и *Графъ Оршенбургскій* исповѣдаютъ *Протестантскую вѣру*; на два *Протестантскіе*, то есть: *Верхній* и *нижній* *Саксонскій*, хошя *Епископъ Гилдесгеймскій* принадлежитъ къ сему послѣднему, и на пять *смѣшанныхъ*: *Швабскій*, *Франконскій*, *верхній* и *нижній* *Рейнскій* и *Веспфальскій*.

ОТДѢЛЕНІЕ XVII.

Продолженіе о Германіи.

Австрійскій и Баварскій Округи.

Австрійскій Округъ граничитъ къ сѣверу съ Коро-
левствомъ Богемією и Маркграфствомъ Моравією; положе-
ніе Ав-
стрійска-
го окру-
га.
къ востоку, съ Венгрією, Славонією и Крацією;
къ югу, съ Венеціанскою Республикою и Адриати-
ческимъ моремъ, а къ западу, съ Швейцарією, Шваб-
скимъ и Баварскимъ Округами.

Окружныи Князь есть Ердгерцогъ Австрійскій; но окруж-
ный
Князь.
какъ Австрійскій Домъ почти одинъ владѣетъ симъ
Округомъ, то и иѣтъ въ ономъ Округнаго Съѣзда.

Чиновъ сего Округа считается шесть: Ердгер-
цогскій Австрійскій Домъ, который большую часиѣ окруж-
ные Чи-
ны.
оного занимаетъ; Епископъ Трїентскій, Епископъ
Бриккскій, Епископъ Курскій, Нѣмецкій Орденъ, Иоан-
новскій Орденъ и Князь Диприхнштейнскій.

Австрійскій Домъ владѣетъ въ семь Округѣ владѣнія
Австрійс-
каго Дому
въ семь
Скругѣ.
Ердгерцогствомъ Австрією, внутренними Австрійскими
Областями, Графствомъ Тирольскими и внѣшними Ав-
стрійскими Областями.

Австрійскій Домъ, котораго мужское поколѣніе Произо-
жденіе
Австрій-
скаго До-
му.
прекрасилось, въ 1740 году, произошелъ отъ ста-
рыхъ Графовъ Габсбургскихъ; Рудольфъ, одинъ изъ
сихъ, по Великому Междуцарствіи, былъ избранъ
Императоромъ, и двухъ своихъ сыновей Алберта и 1273.
Рудольфа наградилъ Австрією. Отъ него произош-
ли погдашніе Ердгерцоги Австрійскіе и Нѣмецкіе 1282.
Императоры до Карла VI.

Дочь и наслѣдница Карла VI, Марія Терезія, Начало
новаго
Австрій-
скаго До-
му.
объявила Соправителемъ своихъ наслѣдныхъ Владѣ-
ній супруга своего, Франциска I, бывшаго по томъ
Римскимъ Императоромъ, урожденнаго Герцога
Лотарингскаго. Сей есть глава новаго Австрійска-

го Дому, который происходитъ отъ Лотаринтской крови.

Област-
ные Чи-
ны въ
Австрій-
скихъ Вла-
дѣніяхъ.

Въ Ердгерцогствѣ Австрійскомъ, во внутреннихъ Австрійскихъ Облацияхъ и въ Графствѣ Тирольскомъ находящаяся Облацияны Чины, которыхъ раздѣляютъ на чешыре класса, то есть, на Прелатовъ, Помѣщиковъ, Рыцарей и Города. Они держатъ или общенародный, или выборный Сеймъ въ главномъ городѣ каждой Облации, на которомъ разсуждаютъ о подахъ, военныхъ дѣлахъ и о прочемъ.

Господ-
ствующая
вѣра.

Господствующая вѣра Римско-Католическая. Есть однакожь много Протестантовъ и Жидовъ, которые, только со времени правленія Иосифа II, пользуются явнымъ отпращеніемъ вѣры своей.

1781.

Раздѣле-
ніе Ерд-
герцог-
ства Ав-
стрійска-
го.

Ердгерцогство Австрійское раздѣляется на верхнюю и нижнюю Австрію, или на Облации, лежащія въ верху и въ низу рѣки Енса. Первая гориста, ибо оною проходитъ высокій и великій хребетъ горъ *Кагленбергскихъ*; но имѣетъ хорошіе лѣса, соль и желѣзные рудники; а послѣдняя ровная, изобилуетъ хлѣбомъ, хорошимъ скопководствомъ, виномъ, шелкомъ, серебрянными и квасцовыми рудами, и къ сторонѣ Венгріи лучшими винами.

Онаго
столица.

Столица всего Ердгерцогства есть, *Вѣна*, въ нижней Австріи, при Дунаѣ, Архіепископство, Университетъ и великій торговый городъ, котораго окружность содержитъ болѣе 16,000 Геометрическихъ шаговъ. Онъ весьма хорошо укрѣпленъ, и щетно два раза осаждаемъ былъ Турками. Предмѣстія городо болѣе, нежели самый городъ. Большее изъ оныхъ есть *Леопольдъ-Штадтъ*, въ которомъ примѣчательны: *Пратеръ* и *Аугартенъ*, два увеселительныя мѣста. Въ самомъ городѣ заслуживаютъ вниманіе: Соборная Церковь Святаго Стефана, оружейный дворъ, Терезіанская, или Дворянская, Академія, Военная Академія и другія, такъ же Императорскій за-

мокъ, въ которомъ славное книгохранилище, кабинетны денежный, механический, физический, художественный и естественный, картинная галлерей, богатѣйшая, въ Европѣ, сокровищница и многіе великолѣпные дома. Около вѣны находятся такъ же увеселительные Дворцы, *Шенбрунъ*, *Белведеръ*, *Гетцендорфъ* и *Лаксенбургъ* Бывшій прежде увеселительный замокъ *Еберсдорфъ* очищенъ, въ 1770 году, для бѣдныхъ мужчинъ и женщинъ.

Къ нижней Австрійи принадлежатъ: *Нейштатъ*, другоего Епископство и крѣпость; *Монастырь Нейбургъ*, при Дунаѣ, съ богатымъ Игуменствомъ, учрежденнымъ Канониками Августинскаго Ордена, и верфью, для построения судовъ, въ Венгрію назначаемыхъ. Какое заведеніе учреждено въ новъ, въ правленіе Иосифа II; *Мелкъ* и *Готтвихъ*, два славные Бенедиктинскія Игуменства, и *Кремль*, гдѣ съ 1768 находится бархатная и шелковая фабрика.

Знапѣйшіе города въ верхней Австрійи: *Линцъ*, главный, хорошо построенный и производящій сильную торговлю, городъ; *Ельс*, Гминденъ, славный соловарнями, и *Штйеръ*, извѣстный по шальнымъ своимъ издѣліямъ.

Сюда еще причислить можно опятаый опѣ Герцогства Баварскаго, и уступленный Австрійи Гешенскимъ миромъ, князь Земли. Оный заключаетъ часть верхняго Начальства *Буркгаузенъ*, лежащую между Дунаемъ, Инномъ и Зальцою. Знапѣйшія въ ономъ мѣста: *Браунау*, городъ и крѣпость, при Иннѣ, и *Шердингъ*, городъ, при рѣкѣ того же имени, съ великимъ и крѣпкимъ замкомъ, на высотѣ лежащимъ.

Подъ внутренними Австрійскими Областями разумѣются Герцогства: *Штейермаркское*, *Кернтское* и *Кранское*, *Австрійскій Фрйоль* и *Литторале*.

Оныхъ
произве-
деніа.

Всѣ сѣи Области гористы. Шпейермарскія горы приносятъ серебро, мѣдь и особливо хорошее желѣзо, изъ котораго лучшую спаль выдѣлываютъ. Хлѣба и льну такъ же весьма много. Керншкая лѣссина, но производитъ хорошее желѣзо и спаль, котораго тамъ много на фабрикахъ прѣугошо ляется. Краинская приноситъ самые вкусныя плоды, дорогія вина, хорошее деревянное масло, такъ же желѣзо и мраморъ; конные и рогатаго скота заводы въ оной многочисленны.

Города
въ Шпей-
ермарк-
ской О-
бласти.

Столица Герцогства *Шпейермаркскаго* есть, *Грецъ*, при Мурѣ, великій, хорошо построенный, укрѣпленный и имѣющій въ себѣ Университетъ, городъ. Примѣчательны въ ономъ такъ же *Юденбургъ*, *Ейзенерцъ* и Пгуменство *Маріенцель*, которое, послѣ храмины Лорешской, богатѣйшимъ въ Европѣ почитается; *Секкау*, Епископство, *Петау*, самое древнее мѣсто, при *Дравѣ*, и *Цилли*, бывший прежде столицею Графства.

Въ Керн-
тской.

Главный городъ въ *Кернтской* Области есть, *Клагенфуртъ*, при рѣкѣ *Гланѣ*; Архіепископъ *Залцбургскій* и Епископъ *Бамбергскій* владѣютъ знашными удѣлами въ семь Герцогствъ. Вицдомъ перваго имѣетъ свое пребываніе въ *Фрейзахѣ*, а Вицдомъ втораго въ *Волфсбергѣ*.

Въ край-
ской.

Знашнѣйшіе города Герцогства *Краинскаго*, къ которымъ такъ же принадлежатъ, *Виндскій Маркъ*, суть: *Лайбахъ*, главный городъ, при рѣкѣ того же имени, впадающей въ *Саву*, Епископство не посредственно находящееся подъ Папою, и имѣющее названіе Имперскаго Княжества; *Гуркфельдъ*, гдѣ много находятъ Древностей, и *Ацербургъ*, торговая и горная крѣпость, мѣсто рожденія Князей *Ацербургскихъ*. Причисляюшъ сюда такъ же Австрійскую часть *Истрии*, которая состоитъ изъ Графства *Миттербургскаго* и владѣнія *Кастуанскаго*.

ВЪ Крайнской Области достойно примѣчанія славное *Циркнитское* озеро, которое обыкновенно всякій годъ спекаеишь; тогда съ начала пользуются богатою рыбною ловлею, но потомъ расшеишь шамъ лрива; скосивши сѣю, пашутъ землю, и, послѣ жатвы, занимаюиша еще иногда охотою; слѣдовательно часто можно въ одномъ году на семъ озерѣ рыбу ловати, косишь, жати и охотити ся.

Литторале содержитъ Австрійскіе берега, при Адриатическомъ морѣ, которые простираюиша въ даль на тридцать миль. Между мѣстами, оное сослывляющими, примѣчашеленъ *Триестъ*, важный руководъльный и торговый городъ съ вольною гаванью, пребываніе Епископа; *Аквиля*, въ древности знаменитый городъ, и мѣстопребываніе Папскаго престолу, учинишеженнаго, нынѣ простая деревня, и *Сентъ-Вейль*, при *Флаумѣ*, торговый городъ съ гаванью, которые съ уѣздомъ своимъ присоединенъ къ Венгрии.

Въ Австрійскомъ *Фриоль*, состоящемъ изъ Владѣтельныхъ Графствъ *Градиска* и *Герца*, изъ Воеводства *Кульмина* и земли *Идрианской*, находяиша: укрѣпленный городъ, *Градиска*, *Герцъ*, Архіепископство, и *Идрія*, горный городъ, лежащій въ долинѣ, и славный, по рпушному своему заводу; оный приноситъ ежегодно до 2000 центнеровъ рпуши.

Владѣтельное Графство, *Тироль*, наполнено горами, которые плодоносны хлѣбомъ, наилучшими древесными плодами и виномъ, такъ какъ золотыми, серебряными и мѣдными горными заводами и рудами квасцовыми, купоросными и рпушными. Есть такъ же въ ономъ обильныя соляныя озера. Тамъ же много ледовитыхъ горъ, называемыхъ *Фирискими*. Доспойнѣйшая примѣчанія гора *Бреннеръ*.

Инсбрукъ, при Иннѣ, есть главный городъ сего Графства, великій и имѣющій огромныя папаты, церквы и Университеты. Въ старой Столицѣ есть

Дворецъ, покрышый мѣдною, хорошо позолоченною, кровлею, копорая обыкновенно называется золотою. На разстоянїи часовой ѣзды отъ Инсбрука лежишь славный, по своей Кунсткамерѣ, замокъ, *Амбрасъ*.

Другіе го-
рода въ
Тиролѣ.

Примѣчашь еще должно въ Тиролѣ *Галле*, городъ, извѣстный по своимъ солотварнямъ, и по лежащему при оныхъ соляному заводу; *Швайтцъ*, весьма обширное село, при которомъ находится богатый серебряный и мѣдный рудникъ; *Ботценъ*, великій и многолюдный торговый городъ; *Цирль*, деревня, въ смѣжностіи съ копорюю находится, въ баснѣ славная, крутая каменная гора *Мартинсвандъ*; *Меранъ*, прежняя столица Графства сего имени; *Кюфштейнъ*, *Шернитцъ* и *Бернбергъ*, при пограничныя крѣпости, къ Баварїи.

Положе-
ніе внѣш-
нихъ Ав-
стрійс-
кихъ Об-
ластей.

Внѣшнїя Австрійскїя Области раздѣлены въ Швабїи и подлѣ оной. Раздѣляются оныя на слѣдующїя три главныя части: *Брейсгау*, *Швабскую Австрію* и четыре *Фюарлбергскїя Владѣнїя*.

Знач-
нѣйшїя
мѣста въ
Брейсгау.

Въ *Брейсгау* находяшяся: *Фрейбургъ*, главный городъ съ Университетомъ, пребыванїе Правительства всѣхъ внѣшнихъ Австрійскихъ Областей, и славная, въ прежнїя времена, крѣпость; *Старый Брейзахъ*, городъ при Рейнѣ; Владѣтельное Игуменство *Св. Владїя*, въ черномъ лѣсу, богатѣйшїй Бенедиктинскїй монастырь, въ Германїи; *Іоаннитскаго Рыцарства Владѣнїе Гейтерсгеймъ*, за копорымъ сиюшъ Прелатства: *Шуттеренъ*, *Сентъ-Петеръ*, *Еттингемъ*, *Минстеръ*, *Цегрингенъ*, деревня не далеко отъ Фрейбурга съ обвалившимся замкомъ, отъ копорой получили свое имя славные Герцоги Цегрингскїе, и четыре лѣсные города, при Рейнѣ: *Рейль-Фелденъ*, *Сккингенъ*, *Лавфенбургъ* и *Вальдсцутъ*.

Шваб-
ская Ав-
стрія.

Швабская Австрія заключаетъ Маркграфство *Бургау*, между Дунаемъ и Лехомъ, гдѣ, *Гинцбургъ*, главное мѣсто; Графство *Нелленбургъ*; *Восводства въ Швабїи*, или Императорско-Имперскїя Всеволодства:

Алтдорфъ и Равенсбергъ; Графство *Тогенбергъ*, шакъ называемые пять *Дунайскихъ городовъ*, *девятнадцать Рыцарскихъ Владѣній и Городовъ*, которыя хояи имѣютъ собственныя своихъ Правителей, но нѣкоторымъ образомъ подчинены Австрійскому Дому. Между Городами достоинъ примѣчанія *Костанцъ*, или *Костницъ*, при озерѣ *Боденскомъ*, который до 1549 года былъ Имперскимъ Городомъ. Оный считается еще Епископствомъ, но Епископъ оного живешъ въ *Мерсбургѣ*. Соборъ церковный, который оный въ Исторіи весьма славнымъ.

отъ 1414
до 1418.

Фюрарльберскія Владѣнія состоятъ изъ Графствъ: *Фюрарльберскія*, *Фельдкирха*, или *Монтфорта*, *Брегенца*, *Плюденца* и *Зоннеберга*. Оныя названы шакъ отъ горы *Арльбергъ*, которая разграничиваетъ оныя съ *Тиролемъ*.

Владѣній.

Епископы *Триентскій* и *Брикскій* и *Князь Дитрихштейнскій* хояи имѣютъ мѣсто и голосъ на *Имперскомъ Сеймѣ*, какъ и не посредственные Имперскіе *Князья*, и суть шакъ же чины Австрійскаго Округа: однако они не состоятъ, какъ другіе Имперскіе Чины, не посредственно подъ Императоромъ и Имперією; но, по особливому Поспановленію, причислены къ Австрійскимъ подданнымъ, и несуть съ *Тирольскими* одинакія подати и налоги.

Примѣчаніе о Триентѣ, Бриксенѣ и Дитрихштейнѣ.

Упомянутыя Епископы имѣютъ свои Епископства, которыхъ главные города: *Триентъ* (или *Тридентъ*) при *Ечѣ*, славный по церковному Собору, и *Бриксенъ*. Но *Князь Дитрихштейнскій* владѣетъ Господствомъ *Трасль*, между *Тиролемъ* и *Швейцарією*.

Владѣній ихъ. отъ 1545 по 1563.

Епископъ *Курскій* живешъ при городѣ *Куръ*, въ *Граубюндской Области*; хояи церковный союзъ и имѣетъ приязаніе на сіе Епископство, и Епископъ есть Членъ сего союза: однако Нѣмецкая Имперія не уступаетъ оному на шо права.

Примѣчаніе о Епископствѣ Курскомъ.

Владѣнія Нѣмецкѣй Ордень владѣетъ двумя Баллєями въ Нѣмецкаго и Иоанниискаго Орденовъ. семѣ Округѣ : *Баллєемъ Автрійскимъ*, котораго Областннй Начальникъ находится при Вѣнскомъ Дворѣ, и *Баллєемъ*, при *Етѣ* и на горахъ *Тирольскихъ*, Начальникъ котораго живешъ къ замкѣ *Вегенштейнѣ*, не подалску Бошцена. *Иоаннитскій Ордень* принадлежишъ къ Чинамъ сего Округа, по владѣніямъ онаго въ *Брейстау*.

Положеніе Баварскаго Округа. *Баварскій Округъ* граничишъ къ востоку и югу съ *Австрійскимъ*, къ западу съ *Франконскимъ* и *Швабскимъ* Округами, опдѣляясь опѣ послѣдняго рѣкою *Лехомъ*, а къ сѣверу съ *Королевшвомъ Богемскимъ*.

Окружные Князья. Окружные Князья и Директоры сущь : Курфирштъ *Пфалцѣ-Баварскій* и Архіепископъ *Залцбургскій*. Окружный Сеймъ обыкновенно бываешъ въ *Регенсбургѣ*, или *Вассербургѣ*.

Окружные Чины. Чиновъ сего Округа числомъ двенадцать, которые 12 голосовъ въ мѣстѣ соспавляютъ, и раздѣляются на двѣ скамьи : *Духовную*, на которой сидишъ восемь, и *Свѣтскую*, которую занимаютъ чешыре голоса.

Принадлежащєе духовной скамьѣ. Къ *Духовной скамьѣ* принадлежатъ : Архіепископъ *Залцбургскій*, Епископы *Фрейзингскій*, *Регенсбургскій* и *Пассавскій* и Владѣшельный Протопопъ *Берхпольдстаденскій*, Игуменъ *Сеншѣ-Еммеранскій* и *Игуменъ* нижняго и верхняго *Минспера*, въ *Регенсбургѣ*.

Принадлежащєе свѣтской скамьѣ. Къ *Свѣтской скамьѣ* принадлежатъ Курфирштъ *Пфалцѣ-Баварскій* съ девятью голосами, Князь *Лобковичъ*, Графъ *Оршенбургскій* и Имперскій *Городъ Регенсбургѣ*.

Качества Залцбургга. Архіепископство *Залцбургъ* окружено горами и переходами. Оное имѣетъ мало хлѣба, но на прошивъ шого хорошїя паствы и скошоводство. Горы приносяшъ золото, серебро, мѣдь, свинецъ, желѣзо, кадмїю и соль.

Архіепископъ Залцбургскій, урожденный Летапъ, Права Архіепископа Залцбургскаго. или Посолъ, Римскаго престола и Примасъ Германіи; на Имперскомъ Сеймѣ, въ Княжескомъ Совѣтѣ, очередуется онъ съ Австриею, въ первомъ, на Духовной скамьѣ, мѣстѣ и Директорствѣ. Ежегодные доходы его простираются онъ прехъ до чешырехъ миліоновъ гульденовъ.

Столица сего Архіепископа есть, *Залцбургъ*, при его главный городъ. Залцѣ, крѣпкій городъ и Университетъ, въ которомъ такъ же много великолѣпныхъ церквей и чертоговъ.

Примѣчательно еще *Гаштейнъ*, мѣсячко, при Залцѣ, гдѣ находящяся теплые ключи и свинцовые, серебрянные и золотые рудники; *Галлейъ*, городъ при Залцѣ, недалеко отъ котораго есть хорошій соляной заводъ, приносящій ежегодно 750,000 ценшеровъ соли, и *Милдорфъ*, гдѣ 1522 года произошло важное сраженіе. Другія мѣста.

Епископъ *Фрейзинскій* жилище имѣетъ въ *Фрейзингѣ*, не подалеку Изера. Ему принадлежитъ такъ же Графство *Исмнингъ*, въ которомъ замокъ, и Господства *Бургкрамъ* и *Верденфельсъ*. Владѣнія Епископа Фрейзингскаго.

Епископъ *Регенбургскій* имѣетъ свое пребываніе въ Владѣнія Епископа Регенбургскаго. Имперскомъ Городѣ, *Регенбургѣ*; но свѣшскій его удѣлъ соспоишъ изъ Господствъ *Донацштатъ*, *Верта* и *Госенбурга*, которые лежатъ въ сосѣдствѣ съ шѣмъ городомъ.

Епископство *Пассау* лежитъ на границахъ Баваріи и Австріи, при Дунаѣ. Столица онаго есть, *Пассау*, при соединеніи рѣкъ Дуная и Инна, хорошо выстроенный и укрѣпленный городъ, гдѣ заключенъ положеніе Епископства Пассау. 1552. Пассавскій миръ.

Владѣтельное Пропопство *Берхтолдаденское* лежитъ на границахъ Архіепископства Залцбургскаго, и управляется Канониками Августинскаго Ордена. Земля весьма гориста, и къ *Голленбаху* и Пропопство Берхтолдаденское и прочіе и

гумен-
ства.

мѣстѣ богатыхъ соловарни. Игуменѣ Сентѣ - Емме-
ранскій и Игуменѣ нижняго и верхняго Минспера
имѣютѣ всѣ при пребываніе свое въ Регенсбургѣ.

Владѣнія
въ семѣ
Округѣ
Курфир-
ства
Пфальцѣ
Баварска-
го.

Курфирстѣ Пфальцѣ-Баварскій владѣетѣ въ семѣ
Округѣ девятью не посредственными Имперскими
Помѣстьями, то есть: существеннымъ Герцогствомъ
Баварскимъ, Герцогствомъ Нейбургскимъ, Княжесствомъ
Зульбахскимъ, Графствомъ Лейхтенбергскимъ, въ о-
кружности верхняго Пфальца, Графствомъ Тисскимъ,
при Вассербургѣ; Господствомъ Штаффѣ - Еренфель-
скимъ, въ Герцогствѣ Нейбургскомъ; Господствами
Зульбургскимъ и купно Пырбаумскимъ и Брейтенек-
скимъ, въ окружности верхняго Пфальца, Господ-
ствомъ Гоенвалдекскимъ, въ верхней Баваріи, на Ти-
рольскихъ границахъ.

Качество
сихъ Зе-
мель.

Сіи земли весьма изобильны хлѣбомъ, пашвами,
овоцами и лѣсами. Тамъ есть много желѣзныхъ и
свинцовыхъ рудниковъ, прекрасная мраморная лом-
ка и соловарни. Рукодѣлія шеперь тамъ умноже-
ны и исправлены.

Начало
прави-
тельств-
вующаго,
или вла-
дѣтель-
наго, До-
му.

1294.

Владѣтельный Домъ происходитъ отъ ста-
рыхъ Графовъ Вишпельсбахскихъ, и уже съ двенад-
сятаго столѣтія владѣетѣ Баварією, къ коюрой,
въ XIII, присоединилъ еще Пфальцъ, на Рейнѣ. По
смерти Людвига Строгаго, раздѣлился оный въ два
поколѣнія; Рудольфъ сдѣлался главою Курфирстовъ
Пфальцскихъ, а Людвигъ Баварскаго Дому. Когда
послѣдній, въ 1778 году, Курфирстомъ Максимилиа-
номъ Иосифомъ окончился: то Карлъ Теодоръ, Кур-
фирстѣ Пфальцскій, частію по законамъ Нѣмецкой
Имперіи, а частію по силѣ Трактата Павскаго, по-
лучилъ во владѣніе все Баварское наслѣдіе, кою-
рое и Тешенскимъ миромъ утверждено за нимъ, въ
противность приязанія Австрійскаго Дому.

1329.
1779.

Област-
ные Чи-
ны.

Областные Чины, въ Баваріи, состоятъ изъ
трехъ классовъ, то есть: изъ Прелатовъ, Дво-

ряства, или Рыцарства, и Городовъ. Съездъ, или Послановленія, Областныхъ Чиновъ производятъ въ Минхенъ, сколь часпо надобносшь того пошребуеть.

Господствующая вѣра есть Каѳолическая: но въ верхнемъ Пфальцѣ весьма много Протестантовъ.

Герцогство раздѣляется на Герцогство Баварское и на верхній Пфальцъ.

Въ Герцогствѣ Баварскомъ, которое на верхнюю и нижнюю Баварію раздѣляется, лежитъ Минхенъ, при Изерѣ, главный и споличный городъ Курфиршта, одинъ изъ прекраснѣйшихъ, въ Германіи. Въ ономъ примѣчашеленъ обширный, но изъ внѣ не красивый, Курфиршескій замокъ, который имѣетъ много великолѣпныхъ покоевъ, хорошее собраніе картинъ и драгоценныхъ вещей, такъ же въ ономъ изрядное книгохранилище Курфиршта и прежнихъ Езуитовъ, и Академія Наукъ. Не подалеку отъ города лежатъ увеселительныя замки: Нимфенбургъ и Шлейсгеймъ; первый изъ оныхъ достоинъ примѣчанія, по хорошимъ садамъ, а послѣдній, по собранію лучшихъ картинъ.

Прочіе, примѣчанія достоинныя, города суть: Бургзавенъ, при Залцѣ, не далеко отъ озера Хіемскаго; Ландсгутъ, при Изерѣ, съ славною колокольнею; Штраубингъ, при Дунаѣ. Въ сихъ городахъ и въ Минхенѣ находятся четыре Курфиршескія Областныхъ Правленія. По томъ Ингольштадтъ, при Дунаѣ, крѣпоснь и славный Университетъ; Донаверт, при Дунаѣ, прежній Имперскій городъ; Шелленбергъ, гдѣ Баварскіе войски побиты соединенными Англинскими и Императорскими; Вассербургъ, при Иннѣ, куда собирается иногда Окружный Сеймъ; Герри-Хіелзее, Протопопство, которое такъ же есть мѣсто пребываніемъ Епископства, и Пфаффенгофенъ, городокъ, гдѣ Франгузы прешерпѣли поражение.

господствующая вѣра. Раздѣленіе Герцогства. Герцогство Баварское.

Другіе города.

1704.

1745.

Верхній
Пфальцъ.

Въ *Верхнемъ Пфальцѣ* примѣчательны: *Амбергъ*, главный городъ, крѣпость и пребываніе Куфиршескаго Намѣстника, и *Неймарктъ*, укрѣпленный городъ.

Ней-
бургъ.

Герцогство *Нейбургъ* лежитъ, при Дунаѣ, и имѣетъ столицю *Нейбургъ*, хорошо выспрошенный и укрѣпленный городъ, мѣсто Правленія. Въ ономъ находится такъ же не большій городъ *Гохштеттъ*, при которомъ было важное сраженіе между Императорскими и Французскими войсками, ко вреду послѣднихъ, и деревня *Блиндгеймъ*, при Дунаѣ, не подалеку *Гохштетта*, при которой Французы и Баварцы побѣждены Союзниками.

1703.

1704.

Княже-
ство
Сульц-
бахъ.

Княжество *Сульцбахъ* лежитъ въ окружности верхняго Пфальца, и имѣетъ главнымъ городъ *Сульцбахъ*, не подалеку отъ *Амберга*.

Владѣнія
домовъ
Лобковичскаго и
Ортенбургскаго

Князь *Лобковичъ* составляетъ Окружный Чинъ, по Графству *Штернштейнъ*, которое лежитъ разсѣяно въ верхнемъ Пфальцѣ. Графъ *Ортенбургскій* есть первый изъ двухъ Протестантскихъ Чиновъ сего Округа. Графство его лежитъ въ нижней Баваріи, не далеко отъ *Пассау*.

Регенс-
бургъ.

Вольный Имперскій городъ *Регенбургъ*, при Дунаѣ, многолюденъ и укрѣпленъ, и составляетъ другой Протестантскій Чинъ въ Округѣ. Въ ономъ производится значный торгъ, и съ 1663 года продолжается здѣсь не прерывно Имперскій Сеймъ.

О Т Д Ъ Л Е Н І Е XVIII,

Продолженіе о Германіи.

Швабскій Округъ.

Положе-
ніе Шва-
бскаго
Округа.

Швабскій Округъ, содержащій самую большую часть *Швабской Земли*, граничитъ къ сѣверу съ Фран-

конскимъ и верхнимъ и нижнимъ Рейнскимъ Округами; къ востоку съ Лехомъ и Баварією; къ югу съ Рейномъ, озеромъ Боденскимъ, Швейцарією и Австрійскимъ Округомъ, а къ западу съ Еласомъ, которъ оидѣляется отъ онаго рѣкою Рейномъ. Швабскій Округъ и Швабію должно различать одинъ отъ другой; ибо многія мѣста находятся въ Швабіи, которыя не принадлежатъ къ Швабскому Округу, какъ на примѣръ, все, чѣмъ владѣетъ Австрійскій Домъ, въ Швабіи.

Знавшійшія горы въ Швабіи: *Аллійскія* и *Шварцвалдскія*, которыя почти соединяются между собою, и изъ которыхъ многія рѣки выходятъ. Знавшійшія горы.

Окружные Князья суть: Епископъ Костницкій и Герцогъ Виртембергскій, который и есть Директоромъ, или Правителемъ онаго. Окружный Сеймъ обыкновенно собирается въ Ульмъ. Окружные Князья.

Окружные Чины раздѣляются на пять скамей: на скамью Духовныхъ Князей, Свѣтскихъ Князей, Графовъ и Господъ, или Владѣльцовъ, и Имперскихъ Городовъ, которыя всѣ въ мѣстѣ соснавляютъ девятноу чепыре голоса. Раздѣленіе Окружныхъ Чинновъ.

Къ скамьѣ Духовныхъ Князей принадлежатъ чепыре Чина: Епископы Костницкій и Аугсбургскій, Владѣшельный Протопопъ Елвангенскій и Владѣшельный Игуменъ Кемпшенскій; изъ нихъ два послѣдніе отъ Окружнаго Сейма перемѣняются другими. Принадлежащія къ духовной скамьѣ.

На скамьѣ Свѣтскихъ Князей сидитъ тринадцать Чинновъ: Герцогъ Виртембергскій, Маркграфъ Баденскій и Гохбергскій съ тремя голосами, Князья Гогенцоллерн-Рехингенскій и Гогенцоллерн-Зигмарингенскій, Владѣшельныя Игумены Линдауская и Бухавская, которыя отъ Окружнаго Сейма другими перемѣняются; Князья Ауербергскій, Фиршенбергскій съ двумя голосами, Епшингенскій, Шварценбергскій и Лихтенштейнскій. Принадлежащія къ свѣтской скамьѣ.

Принад-
лежащіе
къ скамьѣ
Прела-
шовъ.

КЪ скамьѣ Прелатовъ принадлежатъ шестнад-
сять Игуменовъ и чешыре Игумены. Достояннѣйшіе
примѣчанія между первыми *Салмансвейлерскій, Оксен-*
гаузенскій, Вейнартенскій, Уршлерскій, Кайзерсеймс-
скій, Шуссенридскій и Генгенбахскій.

Принад-
лежащіе
къ Граф-
ской
скамьѣ.

Скамья Графовъ и Господъ содержитъ слѣдую-
щіе двадцать одинъ Чинъ : Начальника Нѣмецкаго
Ордена, вѣ Баллеѣ Елзаскомъ и Бургундскомъ, Гра-
фовъ Эпшингенскихъ, Князя Фирсшенбергскаго съ че-
шырью голосами, Пфалцъ-Баварскаго съ двумя го-
лосами, Графа Моншфоршскаго, Графовъ Труксесъ
Цейлскаго, Труксесъ Волфеттскаго, Труксесъ Шер-
скаго, Кенигсетгъ-Рошенфелскаго, Кенигсетгъ-Аулен-
дорфскаго, которые между собою, какъ и Труксес-
скіе Дома перемѣняются, Маркграфа Бааденъ-Ба-
аденскаго, Графовъ Фуггерскихъ, Марксъ-Гансъ - и Я-
кобъ Фуггерской линіи, Графовъ Гогенембскихъ, Ге-
рцога Виршембергскаго, Игумена св. Власія, Графовъ
Траунскаго, Шпадіонскаго и Лейенскаго и Князя
Таксисскаго.

Принад-
лежащіе
къ скамьѣ
Импер-
скихъ Го-
родовъ.

КЪ скамьѣ Имперскихъ Городовъ принадлежитъ До-
навертъ съ причисленіемъ 32 городовъ, между которы-
ми значнѣйшіе Аугсбургъ, Ульмъ, Нердлингенъ, Рейш-
лингенъ, Галль, Ротвейль, Гейлброннъ, Меммингенъ,
Линдау, Кемпшенъ, Кавффбейренъ и Оффенбургъ.

Епископ-
ство
Коспниц-
ское

Высокій Инспитштъ, или Епископство, *Кост-*
ницское лежитъ по обѣимъ сторонамъ озера Боден-
скаго. Въ ономъ находится *Мерсбургъ*, столица Е-
пископа, и *Рейхенау*, Бенедиктинское Игуменство, на
островѣ тогоже имени, на *Целлерскомъ*, или *нижнемъ*
озерѣ, которое было прежде не посредственнымъ
съ 1535. Имперскимъ Монастыремъ, но послѣ причислено къ
высокому Инспитшту.

Епископ-
ство А-
угсбург-
ское.

Епископство *Аугсбургское* состоитъ изъ многихъ,
при Лехѣ, Илерѣ и Дунаѣ разсѣянныхъ, Облестей.
Епископъ имѣетъ пребываніе въ *Диллингенѣ*, городѣ

сб Университетомъ, при Дунаѣ. Достояно примѣчанія еще *Фриссенъ*, при Лехѣ, пограничное мѣсто и проходъ въ Тироль, гдѣ, 1745 года, между Австрією и Баварією заключенъ миръ.

Владѣтельное Протопопство, *Еллангенъ*, Августинскаго Ордена, лежишь, при Франконскихъ границахъ, а Протопопъ имѣеиъ свое жилище въ замкѣ, *Шенбергъ*, при не большемъ городѣ, *Еллангенъ*. Владѣтельное Игуменство, *Кемлтенъ*, при Илерѣ, Бенедиктинскаго Ордена, котораго Игуменъ есиъ великій Маршалъ Императрицы, имѣеиъ свое мѣсто въ Игуменскомъ городѣ, *Кемлтенъ*, лежащемъ не подалеку Имперскаго города, шого же имени.

Герцогство *Виртембергское* почитается лучшею Страною въ Германіи. Оное изобилуетъ хлѣбомъ, льномъ, коноплями, виномъ, плодами, хорошими, для скоша, пасивами и минералами. Есиъ такъ же въ ономъ много шеплицъ и цѣлительныхъ ключей. Мануфактуры и рукодѣлія въ ономъ многочисленны.

Областные Чины состоятъ изъ Прелатовъ, Городовъ, Погостовъ и Деревень. Собраніе ихъ бываеиъ въ Шшугарднѣ ежегодно, отъ двухъ до шрехъ разъ.

Родъ Герцоговъ происходилъ отъ старыхъ Бароновъ Вейтсльшпахскихъ. Извѣстно, что управляющій шеперь Домъ уже въ тз шполѣннн владѣль Землею, подъ названіемъ Графства, а въ концѣ ХУ возвышено оное, Императоромъ Максимилианомъ I, въ Герцогство. Ближняя линія сего Дому пребываеиъ въ Эльсѣ, въ Шлезіи.

Господствующее во ономъ вѣро-исповѣданіе Лютеранское. Герцогъ хоши и принялъ самъ Каеолическое ученіе, однако далъ обѣщаніе Протестантскимъ Имперскимъ Чинамъ не перемѣнять образа вѣро-исповѣданія.

Раздѣле-
ніе Зем-
ли.

Земля раздѣляется на верхнее и нижнее пого-
рье, по своимъ Въѣздамъ, или горнымъ дорогамъ,
которыя идутъ изъ Штутгарда въ Оберландъ.

Знат-
нѣйшіе
города.

Главный городъ сего Герцогства, *Штутгартъ*, не
подалеку Неккара; въ ономъ есмь древній замокъ
съ художественными и естественными хранилища-
ми. Извѣстная военная Академія сдѣлалась теперь
Университетомъ. Не подалеку оного лежишь *Луд-
вигбургъ*, городъ съ великолѣпнымъ замкомъ, гдѣ
Дворъ лѣшомъ пребываніе имѣетъ. Между Штутгар-
томъ и Леонбергомъ лежишь, построенный нынѣ
правящимъ Герцогомъ, увеселительный замокъ, *Солт-
туде*.

Прочіе
достоин-
ные при-
мѣчанія
города.

Прочіе достойные примѣчанія города суть: *Ти-
бингенъ*, при Неккарѣ, пребываніе славнаго Универси-
тета и Княжескаго Надворнаго Суда, *Канштадтъ*,
проходъ, при Неккарѣ; *Уралъ* и *Кальбъ*, славные, по
своимъ полотнянымъ, суконнымъ и другимъ шкаль-
нымъ фабрикамъ, и *Блаубейренъ*, городъ, при рѣкѣ
Альбѣ.

Нейштадтъ, при Кокерѣ, съ Княжескимъ замкомъ
мѣстопробыванія; *Маульбронъ*, гдѣ славное Княжес-
кое Училище; *Вильгехъ* съ *Дейнахеромъ*, цѣлипель-
ные ключи; *Лорхъ*, славное Игуменство, гдѣ
погребены разные Герцги; *югенштадтфельдъ* и *Вейнбергъ*,
два, въ Нѣмецкой Исторіи, славныя мѣста; *Гогна-
леръ*, славная горная крѣпость, въ двухъ миляхъ
отъ Штутгарда, и *Гогенвелль*, такъ же крѣпость,
на высокомъ камнѣ, въ Гетау, такъ называется
часть Земли, которая находится между Княжес-
вомъ Фиршпенбергскимъ и Кантономъ Шаффг узен-
скимъ. Сюда принадлежитъ еще Господство *Юс-
тингенъ*, окруженное Герцогствомъ Вирнембер-
скимъ, и имѣющее особый голосъ на Графской скамьѣ,
и Графство *Левентейнъ*, при Франконскихъ грани-

цахъ, котораго Князья и Графы сего имени считающа-
ются Помѣщиками Герцога Виртембергскаго.

Маркграфство Баденское лежитъ, при Рейнѣ, къ Марк-графство западу Герцогства Виртембергскаго между Пфинцомъ Баденское. и Шварцбахомъ, и изобилуетъ хлѣбомъ, коноплями Раздѣленіе онаго. льномъ, плодами, превосходнымъ виномъ и лѣсами.

Оное раздѣляется на верхнее и нижнее Маркграфство, или на Маркграфства *Бааденъ-Бааденское* и *Бааденъ-Дурлахское*. Часть земли, которая лежитъ между онымъ и Брейсгау, Шварцвалдскими горами и Рейномъ, называется *Ортенау*.

Маркграфскій Домъ происходитъ отъ старыхъ Произхожденіе Маркграфовъ. Герцоговъ Цурингскихъ, и владѣетъ сею Областію съ начала двенадцатаго столѣтія. Оный раздѣляется на двѣ линіи: Бааденъ-Бааденскую, которая Каѳолическое, и Бааденъ-Дурлахскую, которая Аугсбургское приняла исповѣданіе. Но съ того времени, какъ первая вымерла, владѣетъ послѣдняя обоими Маркграфствами, и Владѣтель называется теперь Маркграфомъ Бааденскимъ и Гохбергскимъ. Онъ управляетъ оными не ограниченно, по тому, что нѣтъ въ оныхъ Областныхъ Чиновъ.

Маркграфъ Бааденскій и Гохбергскій владѣетъ владѣнія дому Бааденскаго, въ верхнемъ Маркграфствѣ. въ Швабскомъ Округѣ, во первыхъ, верхнимъ Маркграфствомъ, въ которомъ, *Бааденъ*, есть главный городъ; *Рацштатъ*, по правиламъ выстроенный городъ съ прекраснымъ замкомъ и славными спальными рудодѣльями, и *Штоллофенъ*; по томъ, владѣетъ онъ Областію *Кельскою*, въ которой находится Имперская крѣпость того же имени; Графствомъ *Эберштейнскимъ*, на Виртембергскихъ границахъ, по которому онъ и голосъ на Графской скамьѣ имѣетъ; Воеводствомъ, *Ортенау*, Областію *Штаффенбергскою* и Господствомъ *Мальбергскимъ*.

Въ Нижнемъ Маркграфствѣ, между рѣками Пфинцою и Альбою лежащемъ, находятся *Карлсруе*, по Нижнее Маркграфство.

правиламъ выспроенный городъ съ новымъ и прекраснымъ сподичнымъ замкомъ; *Дурлахъ*, прежняя столица *Бааденъ-Дурлахской* линіи, и *Процгеймъ*, важный фабриками городъ. Кромѣ сего владѣетъ еще Маркграфъ Маркграфствомъ *Гохберскимъ*, въ которомъ *Еммендингенъ*, хлѣбный городъ, и Господствами, *Ретельномъ*, гдѣ *Леррахъ* городъ, *Завзенбергомъ* и *Баденвейлеромъ*, при Брейстау, гдѣ *Баденвейлеръ*, или просто, *Баденъ*, мѣспечко, знамениное, по своимъ шепаницамъ, и Воеводствомъ *Лавфенъ*, въ которомъ дѣлаешся лучшее Марктрефское вино.

Князь
Гоген-
цоллерн-
скіе.

Графы Гогенцоллернскіе славны уже были въ 12 столѣтїи. Они раздѣлялись тогда на двѣ линїи, изъ копорыхъ одна весьма скоро возвысилась такъ, что и нынѣ владѣетъ еще Курфиршесствомъ Бранденбургскимъ и Королевствомъ Прусскимъ, а другая, не прежде 17 столѣтїя, достигла къ достоинству Имперскаго Князя.

Раздѣленіе
онѣя.

Сїя линія раздѣляешся опять на двѣ вѣтви: Гогенцоллернъ-Гехингенскую и Гогенцоллернъ-Зигмарингенскую. Обѣ исповѣданїя Римско-Католическаго, и въ Имперскомъ Княжескомъ Совѣтѣ имѣютъ только одинъ голосъ. Первая владѣетъ Графствомъ *Гогенцоллернскимъ*, а другая Графствами *Зигмарингенскимъ* и *Верингенскимъ*, и Господствомъ *Гайсрлохскимъ*, къ югу, Герцогства *Виршембергскаго*. Сїи Князья суть Имперскіе Наслѣдные Камереры

Примѣчаніе
о Линдау,
Бухау и
Ауерсбергѣ.

Игумены *Линдавская* и *Бухавская* имѣютъ свое пребываніе въ Имперскихъ Городахъ сего имени. Князь *Ауерсбергскій* есть чинъ сего Округа, по Графству *Бенгенскомъ*, въ Гетау.

Князь
Фирстен-
бергскіе.

Княжескія Фирстенбергскія Земли лежатъ въ Шварцвальдѣ. Родъ сихъ Князей весьма древній, но Княжеское названіе имѣютъ, только управляющіе Князья и старшіе ихъ Принцы; младшіе же сыновья называются Ландграфами. Замокъ Княжескій въ До-

нштингенъ. На окружномъ Сеймѣ Князь имѣетъ шесть голосовъ, одинъ на Княжеской скамьѣ, по Графству *Дейттенберискому*, и пять на Господской, по Господствамъ: *Штултингенскому*, *Мескирхскому*, *Баарскому*, *Тавзенскому*, въ Кинциргенской долинь, и *Гунделфингенскому*.

Древній и славный Домъ Эпшингенскій раздѣляется на три линіи: Шпелбергскую, Валлерсмейнскую и Балдерскую. Первая возвышена въ Имперское Княжеское достоинство, и на Окружномъ Сеймѣ сидитъ на Княжеской скамьѣ, но не получила еще входу въ Совѣтъ Имперскихъ Князей. Другіе двѣ имѣютъ голосъ между Графами. Графство Эпшингенское, великое и раздѣленное между тремя линіями, лежитъ на границахъ Баварскаго и Франконскаго Округовъ. Подданные онаго нѣкоторые Римско-католическаго, а другіе Лютеранскаго исповѣданія. Главный городъ *Эпшингенъ*, столица Княжеской линіи, имѣетъ ученое Общество.

Князь Шварценбергскій владѣетъ Ландграфствомъ, *Клеттау*, и Графствомъ *Сулцоль*, лежащимъ между чешырю лѣсными городами, и Кантономъ *Шаффгаузенскимъ*. Княжество *Лихтенштейнское* состоитъ изъ Господствъ *Валдукаго* и *Шелленгерскаго*, копорые лежатъ, по другую сторону озера Боденскаго, на Швейцарскихъ границахъ.

Начальникъ Нѣмецкаго Ордена, копорый владѣетъ *Валлеями Елизаоль* и *Бурцудоль*, имѣетъ свое пребываніе въ прекрасномъ замкѣ того же имени, при Графствѣ *Кенигсеггскомъ*. Съ верхъ сего Командорства владѣетъ Орденъ еще другими чешырю, въ Швабскомъ Округѣ.

Курфирснъ Пфальцъ Баварской имѣетъ во владѣніи Господства: *Визенштейнское*, копорое называется такъ же Графствомъ *Гелфенштейнскимъ*, между Герцогствомъ *Виртембергскимъ* и Уѣздомъ Имперскаго города *Уль-*

Домъ Эпшингенскій.

Владѣнія Князей Шварценбергскихъ и Лихтенштейнскихъ.

Владѣнія Нѣмецкаго Ордена, въ семь Округѣ.

Владѣнія Курфирсна Баварскаго и Виртембергскаго.

ма, и *Миндельгеймоль*, между Маркграфствомъ Бургау и Фуггерскими Облациями съ *Швабекомль*. Графъ Монсфорпскій владѣль Господствами *Теттманскимль* и *Аргенскимль*, при озерѣ Боденскомъ; но они, съ 1780 года, принадлежатъ Австрійскому Дому

Произхожденіе Графовъ Труксесскихъ.

Труксесскій Домъ происходитъ отъ спарыхъ Бароновъ Валдбургскихъ. Послѣ того, какъ сіи получили Чинъ Имперскаго Наслѣдняго Стольника, то мало по малу имя Чина перемѣнилось въ Родовое имя, и приняло названіе Графовъ *Труксесъ*, или *Стольниковъ*.

Ихъ раздѣленіе.

Они раздѣляются на двѣ главныя линіи, *Траксбурискую*, состоящую изъ Шерской и Траухбургской, и *Цейльскую*, которая дѣлится на Волфеггскую и Цейльскую; первая изъ оныхъ имѣетъ Валдзейскую, а другая Вурцахскую ближними линіями. Земли ихъ лежатъ между Дунаемъ и Илеромъ.

Владѣнія Дома Кенигсеггскаго.

Графы Кенигсеггскіе раздѣляются на *Ротенфельскую* и *Аулендорфскую* линіи; первая владѣетъ Графствомъ *Ротенфельскимль*, не подалеку Имперскаго города, Кемпшена, а послѣдняя Графствами *Кенигсеггскимль* и *Аулендорфскимль*, при Фирстенбергскихъ Облацияхъ.

Графы Фуггерскіе.

Графы *Фуггерскіе* были прежде сего богатые Купцы, въ Аугсбургѣ. Императоръ, Максимилианъ I, далъ имъ Дворянство, а Карлъ V достоинство Имперскихъ Графовъ. Они раздѣляются на *Раймундскую* и *Антонскую* линіи, изъ коихъ послѣдняя только пользуется Имперскимъ Чиномъ, имѣетъ три ближнія линіи, отъ Родоначальниковъ своихъ называемыя: *Максъ*, *Гансъ* и *Яковъ - Фуггерскіи*. Имѣнія ихъ разсѣяны между Дунаемъ, Илеромъ и Лехомъ.

Прочіе графы.

1760.

Графство *Гогензальбское*, лежитъ въ Рейнской долины, на границѣ Швейцарской. По прекращеніи Графскаго Дома, Императоръ, Францискъ I, отдалъ оное Достоинство, какъ открытое Имперское По-

мѣстѣ , своей супругѣ. Игуменъ *Св. Власія* естѣ члѣнъ сего Округа , по Графству *Лондорфскому* , при *Брейстау* ; Графъ *Траунскій* , по Господству *Еглофскому* , около Имперскаго города *Исни* , при рѣкѣ *Арснѣ* ; Графъ *Шнальновскій* , по Господству *Таннаузенскому* , при Игуменствѣ *Уршибергскомѣ* ; Графъ *Лейенскій* , по Графству *Госенъ-Геролдсбургскому* , между *Оршенау* и *Брейстау* , и Князь *Такнескій* , по Господству *Еллененскому* , подлѣ Графства *Эншингенскаго*.

Имперскій городъ, *Аугсбургъ*, лежитъ между рѣками *Лехоль* и *Вертахоль*, и имѣетъ хорошіе дома ^{Аугсбургъ.} Рапунца въ ономъ считается красивѣйшею, въ Германіи; Совѣтъ состоятъ изъ половины Протестантскихъ и половины Каѳолическихъ Членовъ. Городъ производитъ хорошую торговлю, и славится своими Художниками, а особливо серебряныхъ и оловянныхъ дѣлъ Мастерами и Гридировальщиками. Аугсбургское Исповѣданіе здѣсь читано на Имперскомъ Сеймѣ, и утверждено Аугсбургскимъ Соединеніемъ ^{1530.} Вѣро-исповѣданій. ^{1555.}

Имперскій городъ, *Ульмъ*, лежитъ, при *Дунаѣ*, и ^{Ульмъ} хорошо укрѣпленъ. Магистратъ въ ономъ Протестантскій. Городъ производитъ изрядный торгъ винномъ, полотномъ и другими товарами. Владѣніе оного весьма великое.

Имперскій городъ *Нердлингенъ*, который такъ же ^{Нердлингенъ и Галль.} Протестантскій Магистратъ имѣетъ, достоинъ примѣчанія, по знаменитому сраженію, которое Шведы проиграли противъ Имперцовъ. Имперскій городъ ^{1634.} *Галль*, или *Швабскій Галль*, извѣстенъ, по своему важному соляному ключу, который сто одиннадцать соловарень имѣетъ.

Имперскій городъ, *Ротвейль*, имѣетъ Императорскій Надворный Судъ, къ которому прежде относились ^{Ротвейль, Меммингенъ и Ливдау.} Швабскій, Франконскій и Рейнскій Округи; но нынѣ большая часть Чиновъ сего Округа не отно-

сятся болѣе къ оному, что и произвело многія жалобы. Имперскіе города, *Мемлингенъ* и *Линдау*, при озерѣ Боденскомѣ, имѣютъ изрядную торговлю, въ Швейцаріи и Италіи.

ОТДѢЛЕНІЕ XIX,

Продолженіе о Германіи.

Франконскій Округъ.

Положеніе Франконскаго Округа. Франконскій Округъ, который составляетъ самую большую часть Франконской Земли, граничитъ, къ сѣверу, съ верхнимъ Саксонскимъ Округомъ; къ востоку, съ Богеміею и Баварскимъ Округомъ; къ югу, съ Швабскимъ Округомъ и Герцогствомъ Нейбургскимъ, а къ западу, съ верхнимъ и нижнимъ Рейнскимъ Округами.

Окружные Князья. Окружные Князья суть Епископъ Бамбергскій и Маркграфъ Байрейтскій и Ансбахскій. Окружный Сеймъ бываетъ въ Нирнбергѣ.

Духовные Окружные Чины. Окружные Чины раздѣляются на четыре скамьи. Къ духовной Княжеской скамьѣ принадлежатъ четыре Чина, Епископы: Бамбергскій, Вирдбургскій и Ейхштетскій и Гохъ и Дейчъ-Мейстеръ.

Свѣтскіе Князья. На скамьѣ Свѣтскихъ Князей засѣдаютъ слѣдующихъ восемь Чиновъ: Маркграфы Байрейтскій и Ансбахскій, весь Саксонскій Домъ, съ однимъ голосомъ, Ландграфъ Гессенъ-Кассельскій, Герцоги Саксенъ-Мейнунгскій и Заальфельдскій, съ однимъ голосомъ, Князья Шварценбургскій, Левенштейнъ-Верштеймскій и Гогенлоге-Вальденбургскій.

Графы. Графская и Господская скамья заключаетъ 15 Чиновъ, изъ которыхъ знатнѣйшіе суть: Графы Гогенлогскій, Кассельскій, Левенштейнскій, Нос-

пшицкѣй, Ербахскѣй; Наслѣдники Графовъ Лимбургскихъ, съ двумя голосами, и Князь Шварценбергскѣй, Графы Шенборнскѣе, съ двумя голосами.

Послѣдняя скамья содержитъ пять Имперскихъ Имперскіе города. Городовъ: Нирнбергъ, Рошенбургъ, Виндсгеймъ, Швейнфуртъ и Вейссенбургъ.

Епископство *Бамбергское* изобилуетъ хлѣбомъ и Епископство Бамбергское. виномъ, лѣсами, минералами, овощами и изряднымъ солодовымъ корнемъ. Епископъ состоитъ не посредственно подъ властію Папы, а первые четыре Свѣйскіе Курфирскіе счищаются, при его Дворѣ, Главнымъ Виночерціемъ, Начальнымъ Стольникомъ, или хлѣбникомъ, вѣрховнымъ Маршаломъ, или дворецкимъ, и главнымъ Камериромъ, или Казначеемъ.

Главный и столичный городъ есть, *Бамбергъ*, при Города, въ ономъ находящіяся. *Редницѣ*, хорошо выстроены, многолюдны, и имѣютъ Университетъ. Въ семъ Епископствѣ лежатъ еще *Форхгеймъ* и *Кронахъ*, два крѣпкіе города.

Епископство *Вирцбургское* лежитъ, къ западу отъ Епископство Вирцбургское. Бамбергскаго; въ ономъ родится много хлѣба, плодовъ и лучшихъ Франконскихъ винъ. Епископъ называется Герцогомъ Оснѣ-Франконскимъ.

Знапнѣйшія мѣста въ ономъ: *Вирцбургъ*, при Майнѣ, главный и столичный, хорошо укрѣпленный, городъ; Соборная церковь и новый замокъ, прекрасныя въ ономъ зданія, а Университетъ счищается славнымъ. Въ ономъ находится такъ же: *Кенгсгофенъ*, въ *Грабфельдѣ*, малый, хорошо укрѣпленный, городъ, при Заалѣ; *Оксенфуртъ*, при Майнѣ, и *Эберахъ*, Чертозинское мужское Игуменство, и одинъ изъ богатѣйшихъ монастырей, въ Германіи.

Епископство *Бейхштеттское* лежитъ на границахъ Епископство Бейхштеттское. Баваріи; главный и столичный онаго городъ, *Бейхштеттъ*, при *Алтмилѣ*, гдѣ примѣчанія достойны: *С. Валлбург-Кирхе* и славный *Валлбургъ-Эль*.

Начало Нѣмецкаго Ордена. Нѣмецкій Орденъ, для попеченія о бѣдныхъ и больныхъ Нѣмцахъ, основанъ въ Общественной Землѣ Фридрихомъ, Герцогомъ Швабскимъ, сыномъ Императора, Фридриха I, и Папою, Целестиномъ III, утвержденъ.

Участъе онаго. Непобѣдимое могущество Турковъ скоро принудило Орденъ оставить Палестину, и по томъ опять возвратиться въ Германію. Они завоевалъ здѣсь Поруссію, которую, по прошествіи трехъ столѣтій, опять потерялъ, какъ о томъ въ отдѣленіи о Пруссіи сказано. Съ того времени осмался оный на всегда въ Германіи.

Главный онаго Начальникъ. Главный Начальникъ Ордена имѣетъ названіе Гохъ и Дейчъ-Мейстера, и есть не посредственный Имперскій Князь, и въ Имперскомъ Княжескомъ Совѣтѣ выше всѣхъ Епископовъ. Сіе достоинство имѣетъ теперь Еригерцогъ Максимиліанъ Австрійскій, который въ мѣстѣ и Курфирштъ Кельнскій.

Мѣсто-пробываніе его. Обыкновенное его мѣсто-пробываніе, въ замкѣ *Нейгаузъ*, лежащемъ при маломъ городѣ *Мергентгеймѣ*, на Тавберѣ; однакожь часто избираются Князья, которые уже собственныя свои столицы имѣютъ. Имѣнія, къ сему замку принадлежащія, называются Магистерствомъ Мергентгеймскимъ; сіе дѣлаетъ Дейчъ-Мейстера Чиномъ Франконскаго Округа.

Принятіе въ Рыцари. Рыцари должны быть всѣ изъ хорошихъ Нѣмецкихъ Дворянъ, и принимаются какъ Пропестаншы, шакъ и Каѳолики; однакожь они не могутъ жениться. Орденское ихъ одѣяніе: бѣлая маншія, на которой находится черныи, съ серебрянными каймами, крестъ.

Раздѣленіе ихъ имѣній. Имѣнія Ордена велики, и раздѣляются на собственно называемое Магистерство, *Мергентгеймъ*, и 12 *Баллеевъ*: на Баллей Австрійскій, при Эчѣ, и на горахъ Тирольскихъ, Елзасскій и Бургундскій, Кобленцскій, Франконскій, Алпенъ-Бизенскій, Вестфаль-

скій, Лотарингскій, Упрехтскій, который однакожь не состоишь въ союзѣ съ Магистерствомъ, Гессенскій, Саксонскій и Тирингенскій. Въ послѣднѣе шри принимаются, по большей части, Протестантскіе, а въ первые девять Каѳолическіе только Рыцари.

Всякій Баллей управляется Обласнымъ Командоромъ, и раздѣляюща ояшь на Командорства, изъ которыхъ каждое имѣетъ Домъ Командорскій. Обласные Командоры Балсевъ Елзаскаго и Кобленцкаго суть не посредственныя Имперскіе Чины, и на Имперскомъ Сеймѣ имѣютъ мѣсто и голосъ между Рейнскими Прелатами. Первый почитается такъ же Чиномъ Швабскаго, а послѣдній нижняго Рейнскаго Округовъ. Всѣ же прочіе Обласные Командоры суть подданные Князей, на землѣ которыхъ они живутъ.

Княжества Байрейтское и Аншпахское принадлежали старымъ Бургграфамъ Нирнбернскимъ, изъ Гогенцоллернской крови. Но послѣ того, какъ они получили Курфиршество Бранденбургское, отдали сѣ Франконскія Княжества младшимъ своимъ Принцамъ.

Оныя нѣсколько разъ были ояшь присоединяемы къ Курфиршеству, но Курфирштъ Іоаннъ Георгъ отдалъ оныя, и Княжество Байрейтское далъ второму своему сыну, Христіану, а Княжество Аншпахское третьему сыну, Іоахиму Ернсту.

Они сѣ двухъ Князей производящъ нынѣшніе Князья Байрейтскій и Аншпахскій, которые Маркграфами называются, не по тому, чшобы Байрейштъ и Аншпахъ были Маркграфства, но что оныя производящъ они крови Маркграфовъ Бранденбургскихъ. По смерти послѣдняго Маркграфа Байрейтскаго, Княжество сѣ ояшь досталось Аншпахскому Дому.

Княжество Байрейтское, или Кульмбахское, имѣетъ отъ части гористую, а отъ части песчаную землю, кошорая однакожь всегда пропитаетъ своихъ жителей

управленіе Валлеевъ.

Прежніе Владѣтели Байрейна и Аншпахъ.

Оныя сдѣлались особливыми княжествами.

1603.

Произхожденіе нынѣшнихъ Маркграфовъ.

1768.

Качества Княжества Байрейтскаго.

лей. Отъ множества сосенъ названная, высокая *сосновая гора*, на границахъ Богеміи, приносить въ изобиліи лѣсъ и минералы. Изъ оной вытекаютъ рѣки: *Майнъ, Эеръ, Набс и Заале*. Господствующее въ ономъ исповѣданіе Люшеранское.

Города въ ономъ, заслуживающіе примѣчаніе.

Знатнѣйшіе въ ономъ города: *Байрейтъ*, при красномъ Майнѣ, главный и столичный городъ съ прекраснымъ Княжескимъ замкомъ; *Кульмбахъ*, при бѣломъ Майнѣ, прежняя столица, подлѣ которой лежитъ горная крѣпость, *Блассенбургъ*; *Гофъ*, при Заалѣ, хлѣбный городъ, съ хорошими фабриками; *Вунзидель*, на сосновой горѣ, и *Эрлангенъ*, который на старъй и новыи, или *Христіанъ-Ерлангенъ*, раздѣляется; оный весьма хорошо выстроенъ, имѣетъ прекрасный замокъ, изрядные фабрики и славный Университетъ.

Княжесство Аншпахское.

Княжесство *Аншпахское*, или *Онолцбахское*, плодородно хлѣбомъ, табакомъ и виномъ, и имѣетъ много хорошихъ фабрикъ Господствующее въ ономъ исповѣданіе Люшеранское.

Мѣста, примѣчательныя достоиныя.

Особливо примѣчанія достойны слѣдующія мѣста: *Онолцбахъ*, или *Аншпахъ*, главный городъ, гдѣ Княжескій замокъ, гробницы Маркграфовъ въ городской церквѣ, и большой придворный садъ заслуживаютъ вниманіе; *Гитценавзенъ*, при Алнмилѣ, столица нынѣшнихъ Маркграфовъ; *Швабахъ*, поселеніе Французовъ, Реформашовъ, извѣстный, по множеству изрядныхъ фабрикъ, между которыми особливо хороши обойная, чулошная и игольная, и Надверное мѣстечко, *Фортъ*, великое и, по большей части Художниками и ремесленниками населенное, мѣсто, при соединеніи *Реднитца и Пигнитца*.

Саксонскій Домъ есть Чинъ сего Округа.

Саксонскій Домъ, во обще, и Герцоги Саксенъ-Мейнунгскій и Саксенъ-Заальфельдскій, въ особливости, суть Сочлены Франконскаго Округа, по владѣтельному Графству *Геннебергскому*, на Саксонскихъ границахъ.

По прекращеніи мужескаго поколѣнія Владѣтель Графствъ Графовъ Геннебергскихъ, одна часть сего Графства досталась Саксонскому, а другая Гессенъ-Кассельскому Дому. Саксонская раздѣлена теперь между Курфирсиомъ Саксонскимъ и Герцогами Саксенъ-Веймарскимъ, Мейнунгскимъ, Гешскимъ, Кобургъ-Заальфельдскимъ и Гильдбургтавенскимъ. 1583.

По сему Графству введено при голоса на Княжеской скамьѣ Франконскаго Окружнаго Сейма, одинъ имѣетъ Курфирсиъ Саксонскій, другіи Герцоги Саксенъ-Мейнунгскій, а третій Герцогъ Саксенъ-Веймарскій. Но на Имперскомъ Сеймѣ, въ Княжескомъ Совѣшѣ, дается голосъ, по переменнѣ, то отъ Курфирста Саксонскаго, то отъ Герцоговъ Саксенъ-Веймарскаго и Саксенъ-Гильдбургтавенскаго. Голоса онаго на Окружномъ Сеймѣ.

Въ ономъ находится Шлейзингенъ, прежняя столица Графовъ, и принадлежащій теперь Курфирсту Саксонскому; *Сцла*, городъ, въ которомъ есть ружейная, спальная и бархатная фабрики и рукодѣлїа; *Мейнунгенъ*, столица Герцога сего имени, и *Ремшльдъ*, пребываніе вымершей теперь линіи Саксонскаго Дому; оба принадлежащій Герцогу Саксенъ-Мейнунгскому. Владѣніе Саксонскаго Дому.

Смалкальдентъ, великій и многолюдный городъ, который въ сосѣдствѣ своемъ, желѣзными работами и спалью, производилъ великую торговлю, и славленъ въ Исторіи, по Смалкальдскому союзу, принадлежащій Ландграфу Гессенъ-Кассельскому. 1531.

Владѣтельное Графство Шварценбергское лежитъ между Епископствами Бамбергскимъ и Вирцбургскимъ и Княжествомъ Анспахскимъ. Князя и Земля сія называется, по горному замку, *Шварценбергу*. Князь имѣетъ голосъ и на Графской скамьѣ, по владѣнію *Сейнсеймскому*, между Княжествами Онолцбахскимъ и Шварценбергскимъ. Владѣтельное Графство Шварценбергское.

Раздѣле-
ніе Дому
Левен-
штейн-
скаго.

Домъ Левенштейнскій имѣющій свое имя отъ ле-
жащаго въ Герцогствѣ Виртембергскомъ Графства *Ле-
венштейнъ*, раздѣляется на Графскую, Протестант-
скую, и Княжескую, Каѳолическую, линіи. Сія, съ
1750 года, имѣетъ мѣсто на Княжеской скамьѣ Фран-
конскаго Округа, хотя и не владѣетъ ни какимъ
Княжествомъ; но въ Имперскій Княжескій Совѣтъ
она еще не принята.

Раздѣле-
ніе Дому
Гоген-
логска-
го.

Графство *Гогенлогское* лежитъ на границахъ ни-
жняго Рейнскаго и Швабскаго Округовъ. Гогенлогскій
Домъ раздѣляется на Нейенштейнскую, Протес-
тантскую, и Валденбургскую, Каѳолическую, линіи;
обѣ, въ разныя времена, возвышены въ Имперскіе
Княжескіе Чины; первая даетъ первый голосъ, на
Графской скамьѣ сего Округа, а другая послѣдній,
на Княжеской. Нейенштейнская имѣетъ Ернстскую,
Лангенбургскую, Ингелфингскую и Кирхбергскую,
а Валденбургская Бартенштейнскую и Шиллинге-
фирсскую ближними линіями. Главный городъ
Графства есть, *Эрингенъ*, который, съ 1782
года, принадлежитъ одному Князю Гогенлоге-Ней-
енштейнскому.

Графств-
ва Кас-
тельское
и Верн-
теймское.

Графство *Кастельское* лежитъ, по большей части,
на *Штейрвальдѣ*, между Епископствомъ Вирцбург-
скимъ и Графствомъ Шварценбергскимъ, и раздѣле-
но между Кастель-Рейнлингскою и Руденгавзскою
линіями. Графство *Вертеймское* лежитъ, при сое-
диненіи рѣкъ *Майна* и *Таубера*, между Епископст-
вомъ Вирцбургскимъ и Архіепископствомъ Майнц-
скимъ.

Владѣте-
ли послѣ-
дняго.

Послѣднее принадлежитъ отъ части Епископст-
ву Вирцбургскому и Графамъ Кастельскимъ, а отъ
части соединенному Левенштейнскому Дому, ко-
торый, по шому, Левенштейнъ-Вернтеймскимъ назы-
вается, и по Графству сему имѣетъ голосъ на
Графской скамьѣ. Оный раздѣляется на Фирнен-

бургскую, или Евангелическо-Люперанскую, и на Рокефоршскую, или Римско Католическую, линіи. *Вертейль*, при Майнѣ, главный онаго городѣ.

Графѣ Носшадкій есть Чинѣ сего Округа, по лежащему Графству *Рейнеккскому*, къ сѣверу Графства Вернгеймскаго на *Шлессартѣ*, котораго часть принадлежитъ Архіепископству Майнцскому. Владѣніе Графа Носшадкаго.

Графство *Ербахское* лежитъ на *Оденвальдѣ*, между графства Архіепископствомъ Майнцскимъ и Курфиршествомъ Пфальцскимъ. Владѣніе *Лимбургское* находится въ Швабіи, при Кохерѣ; но оно принадлежитъ къ Владѣнію *Шлекфельдскому*, во Франконіи. По продолжительнымъ спорамъ, при смерти послѣдняго Графа послѣдовавшимъ, раздѣлено оно между Маркграфомъ Анспахскимъ и десятию Родонаслѣдниками послѣдняго Графа. ва ербахское и Лимбургское.

Графы Шенборнскіе имѣютъ два голога въ семъ Владѣніи графовъ Шенборнскихъ. Округѣ, по владѣніямъ *Рейхелсбергскому* и *Визентейдскому*, первое лежитъ между Епископствомъ Вирцбургскимъ и Княжествомъ Анспахскимъ, а послѣднее между тѣмъ же Епископствомъ и Графствомъ Кашельскимъ. Голосъ, который Графы Гревеницкіе, по владѣнію *Велцгайтскому*, въ Швабіи, не подалеку монастыря Лорккаго, имѣли, прекратился, съ того времени, какъ опятакъ оно Герцогомъ, Карломъ Александромъ, Виртембергскимъ.

Имперскій городѣ, *Нирнбергъ*, при рѣкѣ Пегницѣ, Нирнбергъ. великъ и хорошо выстроенъ; достоинны примѣчанія во ономъ прекрасная Рашуша, великая и богатая больница и Церковь Св. Духа, въ которой хранится большая часть Имперскихъ украшеній, какъ то: корона, скипетръ, мечъ и держава.

Онѣй городѣ произвелъ многихъ славныхъ Живописцовъ и Рѣзчиковъ на мѣди, и находится въ ономъ множество Художниковъ. Находящіяся тамъ, для дѣланія Ландкартѣ, Германскія орудія вездѣ

славны. Торговля города весьма велика; оный имѣетъ обширное Владѣніе, въ которомъ находишся *Альтерфъ*, малый городъ съ Университетомъ.

Прочіе
Импер-
скіе го-
рода.

Города *Ротенбургъ*, при *Тауберѣ*, и *Виндсейль* лежатъ въ окружности Княжества Ансбахскаго; *Вейсенбургъ*, при *Нордау*, между тѣмъ же Княжествомъ и Епископствомъ Ейхшенипскимъ; *Швейнфуртъ*, при Майнѣ, въ срединѣ Епископства Вирдбургскаго.

ОТДѢЛЕНІЕ XX,

Продолженіе о Германіи. Верхній Рейнскій Округъ.

Положе-
ніе Верх-
няго
Рейнска-
го Окру-
га.

Земли Верхняго Рейнскаго Округа такъ разсѣяны, что и границъ онаго точно показашъ не можно. Оный пресѣкается нижнимъ Рейнскимъ, и окруженъ Вестфальскимъ, нижнимъ и верхнимъ Саксонскимъ, Франконскимъ и Швабскимъ Округами, Эласомъ и Лотарингією.

Окруж-
ные
Князья.

Окружные Князья суть: Епископъ Вормскій и Курфирстъ Пфальцскій. Окружный Сеймъ обыкновенно бываетъ во Фракфуртѣ.

Духов-
ные
Князья.

Чины сего Округа слѣдующіе: Духовные Князья суть: Епископы Вормскій, Шпейерскій, съ двумя голосами; Страссбургскій, Базельскій и Фулдскій, Гроссмейстеръ Іоанническаго Ордена, въ Гейшерштеймѣ, Курфирстъ Трирскій и Пропопъ Оденгеймскій.

Свѣтскіе
Князья.

Свѣтскіе Князья суть: Курфирстъ Пфальцскій, съ тремя голосами; Герцогъ Цвейбрикскій, Ландграфы: Гесеенъ-Кассельскій, съ двумя голосами, и Гесеенъ-Дармштадтскій; Маркграфъ Бааденскій, Ердгерцогъ Австрийскій, по Маркграфству Номени; Князья: Сальмскій, Насау-Вейлбургскій, Нассау-Узинген-

скій, съ двумя голосами; Нассау-Саарбриккскій, съ свѣтскіе двумя голосами; Валдекскій, Сольмс-Браунфельс- Князья.скій и Изенбург-Бирнштейнскій.

На Графской скамьѣ сядутъ Ландграфы: Гессен-графы. Кассельскій, и Гессен-Дармштадтскій; Графы: Сольмс-Рогенсольмскій, Сольмс-Редельгеймскій, Сольмс-Лаубахскій, Курфиршт Майнцскій, Домъ Шпольбергскій; Графы: Изенбург-Бидингенскій, Вехшербахскій и Мер-Гольцскій; Графы: Вильдскій и Рейнскій, съ тремя голосами; Графы: Лейнинген-Дахсбургскій и Лейнинген-Вестербургскій; Курь-Трирскій и Нассау-Узингенскій, въ мѣспѣ; Графы: Вишгенштейнскій и Вишгенштейн-Берлебургскій; Еригерцогъ Австрійскій, яко Графъ Фалкенштейнскій; Графы: Левенгауптскій и Гиллестеймскій, въ мѣспѣ, Видъ Рункельскій и Варшембергскій, Курфиршт Кельнскій, Графъ Эппинген-Бальдернскій, Баронъ Вальдбошн-Бассенгеймскій.

Имперскіе города суть: Вормс Шпейеръ, Франк- Имперскіе города.фурт, при Майнѣ, Фридбергъ и Ветцларъ.

Епископство *Вормское* лежитъ между Курфиршествомъ Пфальцскимъ, при Рейнѣ. Примѣчашеленъ въ ономъ *Дармштейнъ*, Епископскій замокъ. Епископство Вормское.

Епископство *Шпейерское* окружено такъ же Курфиршествомъ Пфальцскимъ. Примѣчанія достойны Епископство Шпейерское. въ ономъ Епископская столица, *Брүхсаль* и *Флмиллсбургъ*, прежняя славная Имперская крѣпость. Къ Епископству причисляется такъ же Протопопство *Вейсенбургское*, а мѣсто-пребываніе онаго въ городѣ *Вейсенбургъ*, въ нижнемъ Ельзасѣ, и Епископъ Шпейерскій имѣетъ, по сему, на Имперскомъ и Окружномъ Сеймѣ особый голосъ.

Епископство *Страсбургское*, по большей части, Епископство Страсбургское. находится въ Ельзасѣ, подъ владѣніемъ Франціи; но два Чина, *Оберкирхъ* и *Эттенгеймъ*, лежатъ по правую сторону Рейна, въ Ортенау и Брейсгау; при-

мѣташельны вѣ оныхъ города: *Оберкирхъ* и *Олленау*; послѣдній лежишь вѣ долинь, изъ которой выходяиъ *Трисбахеръ* и *Пелерсталеръ*, источники кислой воды, и *Засбахъ*, деревня, гдѣ убитъ славный *Марешаль Тюренъ*. Вѣ разсужденіи сихъ мѣстъ *Епископъ* есть еще *Имперскій Чинъ*. Онъ имѣеиъ пребываніе вѣ *Ельзасѣ Цабериѣ*, какъ о томъ, на своемъ мѣстѣ, сказано будешъ.

Епископство Базельское и **Швейцарію**; столица *Епископская* еиъ *Брунт-рутъ*. *Епископъ* состоииъ вѣ союзѣ сѣ *Каѳолическими Канцонами Швейцаріи*. Ему принадлежииъ шакъ же *Минстерталь*, чрезъ который пещиъ *Бирсъ*, и гдѣ находятся просѣченныя камни, или проходы, *Piege-rogg*, или *piege rogais*, называемыя, на горѣ *Юрѣ*; сей славный проходъ сдѣлали *Римляны*.

Епископство Фульдское. *Епископство Фульдское* еиъ вѣ мѣстѣ *Епископство* и *Игуменство*, и лежииъ между *Ландграфствомъ Гессенскимъ* и *Епископствомъ Вирбургскимъ*. *Епископъ* считается первымъ *Кандларомъ Императрицы*, и состоииъ не посредственно подѣ властію Папы. Мѣсто-пребываніе его еиъ городъ *Фульда*, при рѣкѣ того же имени, сѣ *Университетомъ*.

Мѣсто пребываніе Гроссмейстера Иоаннчскаго Ордена. *Гроссмейстеръ*, или верховнѣйшій *Начальникъ*, и великій *Пріоръ Иоаннчскаго Ордена*, вѣ *Германіи*, еиъ то же, что *Имперскій Князь*; по имѣнія его, вѣ *Брейстау* лежащія, взяты *Австрійскимъ Домомъ* подѣ свое управленіе. Онъ имѣеиъ пребываніе вѣ деревнѣ *Гейтергеймѣ*. Обѣ *Иоаннчскомъ Орденѣ* сказано, при островѣ *Мальтѣ*.

Владѣніе въ семь округѣ Курфиршта Трирскаго. *Курфиреиъ Трирскій* еиъ *Чинъ* сего *Округа*, по приписанному къ *Курфиршесству*, и между онымъ и *Герцогствомъ Люксембургскимъ*, вѣ *Арденнервальдѣ*, или вѣ *Арденскомъ лѣсѣ*, лежащему *Бендикшинскому Игуменству*, *Прюль*.

Протопопство Оден- *Протопопство*, или *благородный Рыцарскій Ин-*

стипушѣ *Оденгеймскій*, основанѣ въ *Оденгеймѣ*; но *геймское*, шеперь имѣшѣ свое мѣсто въ *Брухсалѣ*. Обыкновенно избирается въ *Пропопы Епископѣ Шпейерскій*.

Курфирштѣ Пфальцскій есть *Чинѣ Верхняго Рейн-курфирштѣ Пфальцскій* округа, по *Герцогствамѣ Симмернскому, Лаутернскому и Вельденцскому*; ибо самое *Курфиршество Пфальцское* принадлежитѣ къ *Нижнему Рейнскому Чинѣ сего Округа*. Сии при *Герцогства* принадлежали прежде особливой линіи *Пфальцскаго Дому*, но мало по малу соединены съ *Курфиршескимѣ*.

Герцогство Симмернское лежитѣ на *Гунсрихкѣ*, такѣ называется великій крайѣ земли, между *Рейномѣ, Мозелемѣ и Наге*. Главный онаго городѣ *Симмерн*. *Герцогство Симмернское*.

Герцогство Лаутернское лежитѣ между *Курфиршествомѣ Пфальцскимѣ и Герцогствомѣ Цвейбриккскимѣ*; онаго главный городѣ есть, *Кайзерс-Лаутерн*. *Герцогство Лаутернское и Вельденцское*. *Герцогство Вельденцское* находится, при *Мозелѣ*, около *Архiepископства Трирскаго*, и имѣшѣ свое имя отѣ деревни, *Вельденцъ*, при кошорой построенѣ замокъ.

Герцогство Цвейбрикское лежитѣ между нижнимѣ *Пфальцомѣ и Лошаринггею*, въ *Весприхѣ, Васгау, Наггау и Шпейергау*, имѣшѣ довольно лѣсу, мѣдныхъ, ршущныхъ и желѣзныхъ рудниковѣ, и хлѣба; принадлежитѣ линіи *Пфальцскаго Дому*. Главный онаго городѣ есть *Цвейбриккенъ*, съ великолѣпнымѣ замкомѣ мѣсто-пребыванія. Въ *Мейсенгеймѣ* бываетѣ *Пфальцѣ Графское* погребеніе. Въ *Берцабернѣ* находится замокъ мѣсто-пребыванія. *Герцогство Цвейбрикское*.

Гессенскіе Ландграфы владѣютѣ, собственно такѣ *Владѣнія Ландграфовѣ Гессенскихъ* называется мѣ, *Гессенъ*, лежащимѣ между *Верхнимѣ и Нижнимѣ Саксонскимѣ и Веспфальскимѣ* Округами, *Епископствомѣ Фульдскимѣ и Графствами Сольмскимѣ и Изенбургскимѣ*, и раздѣляющимся на *Верхній и Нижній Гессенъ*; по томѣ, *Княжествомѣ Гиршфельдскимѣ*, между *Гессена и Фульды*, и *Графствами Верхнимѣ и Нижнимѣ Катценъ-Елльбогенъ*, при *Рейнѣ*.

Качество Гессена. *Гессенъ* есть гористая и лѣсистая земля, но имѣетъ прекрасныя скошководства, минералы и засѣваетъ много пеньки. Оба Графства *Кашценъ-Елленбогенскія* имѣютъ хорошее земледѣліе, и дѣлаютъ вино. Есть такъ же въ Облаци многія рукодѣлія.

Областные чины онаго. Въ семъ Ландграфствѣ есть Областные Чины, которые раздѣляются на Прелатовъ, Рыцарство и Города. Каждый Ландграфъ назначаетъ въ своей землѣ Земскій Сеймъ.

Произхожденіе Ландграфовъ Гессенскихъ. Ландграфы Гессенскіе происходятъ отъ старыхъ Графовъ Браншскихъ, и владѣютъ сего Землею съ 13 столѣтія. Они раздѣляются на двѣ линіи: Кассельскую и Дармштадтскую. Первая имѣетъ ближними линіями Филиппстальскую и Рейнфельскую, или Рошенбургскую, а другая Гомбургскую.

Господствующее исповѣданіе въ Гессен-Кассельскихъ Облацихъ, Реформатское, а въ Дармштадтскихъ, Лютеранское.

Кассельская линія владѣетъ нижнимъ Гессеномъ, частію верхняго Гессена, Княжесвомъ Гиршфельдскимъ, по которому особый голосъ имѣетъ, и нижнимъ Графствомъ *Кашценъ-Елленбогенъ*. Дармштадтская линія управляетъ большою частію Верхняго Гессена и верхнимъ Графствомъ *Кашценъ-Елленбогенъ*.

Главный городъ въ нижнемъ Гессенѣ. Въ нижнемъ Гессенѣ есть *Кассель*, при Фульдѣ, главный и споличный городъ Ландъ Графа, на весьма пріятномъ мѣстѣ. Городъ сей укрѣпленъ, имѣетъ достойный вниманія замокъ мѣсто пребыванія, художественную и оружейную палаты, прекрасный Княжескій садъ и много фабрикъ. За два часа ѣзды отъ сюда, по близости замка *Вейсенштейна*, находишься, на, такъ называемомъ, *Виншер-Кашенѣ*, или *Карлсбергѣ*, славный и великолѣпный водометъ.

Въ ономъ находятся еще *Гомбергъ*, съ названіемъ Гессенскаго; *Зандергаузенъ*, деревня, гдѣ Гессенъ-Ган-

новерскія войски побиты Французами; *Гребштейнъ* 1758.
 городокъ, гдѣ соединенная Армія побѣдила Фран- 1762.
 цузскую; *Циттайнъ*, при Швальмѣ, крѣпкій городъ;
Ротенбургъ, при Фульдѣ, съ замкомъ мѣсто пребыванія
 Рошенбургской, или Рейнфельской, ближней ли-
 нии; *Карлсгафенъ*, городъ и гавань, при соединеніи
Димеля съ *Везеромъ*, и Владѣніе, или Господство,
Плесса, окруженное Курфиршествомъ Брауншвейгскимъ.

Въ верхнемъ Гессенѣ находится: *Марбургъ*, при ^{Города} Ланѣ, главный городъ; въ ономъ примѣчанія досто- ^{въ верх-} ны: крѣпкій, на горѣ, замокъ, Университетъ и съ хо- ^{немъ Гес-} рошими гробницами богатая церковь Св. Елисаветы; *Гиссенъ*, крѣпкій городъ, при Ланѣ, съ Университетомъ; *Нидда* и *Бутцбахъ*, въ Весперау, съ Княжескими замками, и *Гомбургъ Фюръ деръ Гее*, или *предъ* ^{Гессенъ.} *высотой*, съ замкомъ мѣстопребыванія отдѣленной Гомбургской линии. Марбургъ принадлежитъ Кассельскому, а прочіе города Дармштадскому Дому.

Княжество *Гиршфельдское* было прежде Игумен- ^{Княже-} ство, но на Вестфальскомъ мирѣ перемѣнено въ ^{ство} Свѣтское Княжество. Главный городъ имѣетъ по- ^{Гирш-} же имя. Примѣчательна еще, *Филлилталь*, деревня, ^{фельд-} при Веррѣ, съ замкомъ мѣстопребыванія отдѣлен- ^{ское.} ной линии Гессенъ-Кассельскаго Дому.

Верхнее Графство *Катценъ-Елленбогенское* имѣетъ ^{Города} главный городъ *Дармштатъ*, на пріисномъ мѣстѣ, ^{въ верх-} столица Ландграфа Гессенъ-Дармштадскаго; *Фрейш* ^{немъ} *тедтъ*, въ 1745 году, заложенный городъ, при Рейнѣ; ^{Катценъ-} *Требургъ*, деревня, гдѣ находился прежде Королев- ^{Елленбо-} скій Дворецъ, и бывали Имперскіе Сеймы и Церков- ^{генъ.} ные Соборы. *Эмъ*, деревня, гдѣ Эмскія теплицы, и *Цвиненбергъ*, на горномъ проходѣ, по близости высокой горы, *Милхесъ*, по Лашинскому нарѣчю, *Meliboccus*.

Въ нижнемъ Графствѣ *Катценъ-Елленбогенскомъ* ^{Въ ниж-} находятся: *Сентъ-Гоаръ*, или *Сентъ Гевель*, главный го- ^{немъ} родъ, при Рейнѣ. Здѣшнюю Рейнскую пошлину раз- ^{Катценъ-} ^{Елленбо-} ^{генъ.}

дѣляютъ оба Владѣющіе Дома; *Рейнфельсъ*, подлѣ котораго славная крѣпость, на высокомъ камнѣ; *Лангенъ-Швальбахъ* и *Шлангенбадъ*, гдѣ находящіяся весьма славныя лечебныя колодцы и пещицы.

Владѣній Бааденскій въ семь О-кругѣ. Маркграфъ Бааденскій есть Сочлнѣ сего Округа, по участію своему въ Графствѣ *Шлонгеймскомъ*, на Гунсриккѣ. Оно раздѣляется на прѣднее и заднее Графство; въ первомъ владѣетъ Курфирствъ Пфальцскій прѣмя пятыми частями а Бааденскій двумя пятыми; нижнее же, 1776 года, раздѣлено между Маркграфомъ Бааденскимъ и Герцогомъ Цвейбриккскимъ такъ, что сей получилъ Трарбахъ и нижнюю часть Земли, а шолъ другую часть оной съ Биркенфельдомъ.

Знавшій-шія въ ономъ мѣста. Знавшійшія въ ономъ мѣста: *Крейценахъ*, при Нагѣ, *Шлонгеймъ*, деревня, и Бенедиктинскій монастырь; *Трарбахъ*, при Мозсѣ, около котораго дѣлаютъ хорошее вино, коимъ производитъ оный изрядную торговлю, и *Биркенфельдъ*, прѣжняя столица Герцоговъ Биркенфельдскихъ, ошъ которыхъ производятъ Герцоги Цвейбриккскіе.

Владѣній въ семь Округѣ нынѣшняго Императора. Нынѣшній Императоръ имѣетъ мѣсто между Князьями сего Округа, по Маркграфству *Нолемъ*, лежащемъ въ Герцогствѣ *Лотарингскомъ*. Оно управляемо было прѣжде сего Герцогами Лотарингскими, какъ Помѣщиками Имперіи; но когда Императоръ, Францискъ I, Герцогство Лотарингское съ Маркграфствомъ *Нолемъ* уступилъ Франціи: то лишился онъ и голоса, который имѣлъ по оному. И такъ Имперскій и Окружный Чинъ онаго основанъ не на Земли, какъ бы порядокъ того прѣбывалъ, но на личнѣмъ преимуществѣ Особы.

Княжескія Сальмскія Области. Княжескія Сальмскія Области соспоятъ изъ Графства *Сальмскаго*, лежащаго на Васгавскихъ горахъ, между Лотарингією и Ельзасомъ, и изъ нѣкоторыхъ Графствъ и Владѣній, находящихся ча-

стїю въ *Вестрейхъ*, или западной Имперїи, заключенномъ въ полосѣ Земли, между Герцогствами Лотарингскимъ и Цвейбриккскимъ, а часпїю на *Гунсриккъ*. Главнѣйшія мѣста оныхъ сушь: *Сальмъ*, малый городъ, при Брейшъ; *Сенонезъ*, обыкновенная столица Князя Сальмъ-Сальмскаго съ славнымъ Бенедиктинскимъ Игуменствомъ, и *Кирнъ*, городъ, при Натъ, прошивъ кошорого лежишь запусшѣвшій замокъ, *Кырбургъ*.

Князья Сальмскіе сушь первоначально Графы Вильдскіе и Рейнскіе. Древнїе Графы Рейнскіе, которые уже въ XIII столѣшїи, славны были, имѣли сѣ имя, по имѣніямъ своимъ, не далеко отъ Рейна лежащимъ, наслѣдовали въ XIV столѣшїи Области, отъ лѣсисаго удѣла называемыхъ, Графовъ Вильдъ, или лѣсныхъ, дикихъ, и отъ шого приняли имя Графовъ Вильдскихъ и Рейнскихъ.

Они раздѣлились, по томъ, на многія линїи, изъ которыхъ только двѣ оспались, Сальмская, Каолическая, и Грумбахская, Протеспантская. Первая, раздѣляющаяся на Сальмъ-Сальмскую и Сальмъ Кырбургскую, возвышена въ Чинъ Имперскихъ Князен; а другая, раздѣленная на Грумбахскую и Шпеннскую линїи, получила Графское Доспоинство.

Княжество *Нассауское* лежишь между Трирскими, Майнцскими и Гессенскими Областями, въ *Ветте-райу*; такъ называется большая часть Земли, находящаяся между Рейномъ, Майномъ и Ланою.

Графы Нассаускіе, въ XII столѣшїи, извѣсны уже были; въ шринадесятомъ раздѣлились они на Валрамскую и Ошпонскую линїи. Первая содержишь три опрасли: Нассау-Узингенскую, Нассау-Саарбриккскую и Нассау Вейлбургскую; а отъ послѣдней, кошороя раздѣлена была на весьма многія опрасли, оспалась еще только линїя Нассау-Дидъ, называемая теперь Домомъ Оранїенскимъ.

ихъ го-
лоса.

Валрамская линія хотя имѣетъ Княжеское названіе и пять голосовъ на верхнемъ Рейнскомъ Окружномъ Сеймѣ; однако въ Имперскомъ Княжескомъ Совѣтѣ ни мѣста, ни голоса не имѣетъ; Опшонская же линія есть Сочленъ Вестфальскаго Округа, имѣетъ какъ при ономъ, такъ и въ Имперскомъ Княжескомъ Совѣтѣ два голоса, и наслѣдственно владѣетъ Шпаншгалперствомъ Соединенныхъ Нидерландовъ, или Голландцовъ. Время покажетъ, случится ли покушеніе Французовъ объ уничтоженіи права на сіе Владѣніе! — —

Достой-
нѣйшія
примѣча-
нія мѣ-
ста въ
ономъ.

Достойнѣйшія примѣчанія мѣста въ Княжествѣ Нассау-Узингенскомъ суть, города: *Узингенъ* и *Идштейнъ* съ Княжескими замками; *Бибрихъ*, пребываніе Князя, мѣсто при Рейнѣ; *Лауръ*, или *Лоуръ*, городъ, при рѣкѣ *Шуттеръ*, и *Висбаденъ*, извѣстный городъ, по своимъ теплицамъ, и мѣсто Княжескаго Правленія. Въ Нассау-Вейлбургскихъ Облацияхъ лежатъ: *Вейлбургъ*, городъ при Лагнѣ, съ замкомъ Княжескаго мѣсто пребыванія; *Вейлминстеръ*, деревня, около которой есть серебряные и мѣдные рудники; *Геллгеймъ*, деревня, при которой Императоръ Адольфъ Нассаускій побѣжденъ и умерщвленъ Албрехтомъ, и *Ней-Саарверденъ*, городъ, въ Графствѣ того же имени, котораго двѣ трети принадлежатъ Князю Саарбриккскому.

1298.

Саар-
брик-
скія Зем-
ли.

Земли Князя Нассау-Саарбриккскаго лежатъ не въ семъ Княжествѣ, но въ Вестрихѣ, при Саарѣ. *Саарбриккъ*, главный и столичный городъ Князя. Примѣчательнѣе еще *Крихингенъ* (*Creanges*) главное мѣсто Графства сего имени, принадлежащее Графамъ Видъ-Рункельскимъ, копорымъ владѣнь уступила Франція Князьямъ Нассау-Саарбриккскимъ.

1766.

Графств-
во Валь-
декское.

Графство *Вальдекское*, плодородное и имѣющее желѣзные и мѣдные рудники, принадлежитъ Князю сего имени, и лежитъ между Ландграфствомъ Гес-

сенскимъ , Епископствомъ Падернборскимъ и Герцогствомъ Вестфальскимъ. Оно не посредственное Имперское, но Гессенъ-Кассельское Помѣстье. Главный городъ, въ ономъ, *Корбахъ*, при которомъ между Французами и Ганноверцами происходило сраженіе; но Князь живешъ въ *Арользенѣ*.

176с.

Области Дому *Сольмскаго* находящяся, по большей части, въ Вешперау. Сей Домъ раздѣляется на Княжескую-Браунфельскую, и Графскую Лихтинскую линіи, изъ которыхъ послѣдняя весьма много ближнихъ линій имѣетъ.

Домъ
Сольм-
скій.

Княжескій замокъ мѣсто-пребыванія, *Браунфельсъ*, владѣнія лежитъ на горѣ, не подалеку отъ Вешцлара, *Тоген-сольмсъ*, *Редельгеймъ* и *Лаубахъ* сущъ мѣсто-пребыванія называющихся отъ оныхъ Графскихъ линій.

Владѣнія
оного До-
му.

Графство *Верхній Изенбургъ* лежитъ, въ Вешперау, между Гессенскими и Ганаускими Землями. Изенбургскій Домъ раздѣляется на Княжескую и Графскую линіи. Первая жительствуетъ въ деревнѣ, *Бирштинъ*, и имѣетъ Филиппсейхскую линію ближнею; а другая раздѣляется на Бидингскую, Вехтерсбахскую и Мерголцскую отрасли, изъ которыхъ каждая имѣетъ имя отъ своей Столицы. *Бюдингенъ* считается главнымъ городомъ всего Графства.

Графств-
во Изен-
бургское.

Князя Нассаускій, Валрамской линіи, Валдекскій, Сольмскій и Изенбургскій хося и имѣютъ на верхнемъ Рейнскомъ Окружномъ Сеймѣ мѣсто свое между Князьями; но на Имперскомъ не получили они еще ни мѣста, ни голоса въ Княжескомъ Совѣтѣ.

Примѣча-
ніе о вы-
шеска-
занныхъ
Князь-
яхъ.

Ландграфъ Гессенъ-Кассельскій имѣетъ между Графами сего Округа первое мѣсто, по Графству *Ганау-Мюнценбергскому*, лежащему въ Вешперау, между Майнцскимъ, Фульдскимъ и Гессенскимъ Уѣздами. Оно имѣло прежде собственныхъ своихъ Графовъ, по прекращеніи которыхъ, взялъ оно за себя

Владѣніе
Гессенъ-
Кассель-
ское.

1736.

Ландграфъ Гессенъ-Кассельскій, по наследству частію, а частію, по силѣ примиренія съ Домомъ Саксонскимъ, который имѣлъ на оное пребываніе.

Извѣстнѣйшіе города Онаго.

1759.

Знашнѣйшія мѣста сего Графства, имѣющаго хорошее земледѣліе и винокуреніе, мѣдные и серебрянные рудники и соловарни, суть: *Ганау*, главный городъ, при *Кинциѣ*; *Мюценбергъ*, городъ съ старымъ замкомъ, при *Вельшерѣ*; *Гельнъ* *взонъ*, прежній Имперскій городъ, и *Бергенъ*, мѣстечко, гдѣ происходило жаркое сраженіе между Французами и Ганноверцами.

Владѣніе Гессенъ-Дармштадтское.

Домъ Гессенъ-Дармштадтскій, по владѣнію *Ганау-Лихтенбергскому*, считается между Графами сего Округа. Лежитъ оное, по большей части, въ въ нижнемъ *Ельзасѣ*, подъ Французскимъ владѣніемъ; однако часть онаго, и именно, Области: *Лихтенау*, въ которой *Бишенъ* *при высокомъ взвѣзѣ*, *Вильштеттъ*, на правой сторонѣ *Рейна*, и *Лембергъ*, въ *Лопарингѣ*, гдѣ новый городъ *Пирмазинъ*, находящійся на Нѣмецкой Землѣ. Оное изъ Ганаускаго наследства перешло въ Дармштадтскій Домъ.

Владѣніе Майнца и Шполберга.

Курфирствъ Майндскій и Домъ Шполбергскій принадлежатъ къ сему Округу, по владѣнію *Кенгштейнскому*, которое между ними раздѣлено. Оное лежитъ, въ *Вешперау*.

Владѣнія Графовъ Рейнскихъ.

Графы Вильдскіе и Рейнскіе, о происхожденіи которыхъ выше упомянуто, имѣютъ Помѣстья свои, по большей части, на *Гунериккѣ*. Къ онымъ принадлежатъ Графства и Владѣнія: *Грумбахъ*, *Рейнграфенштейнъ* и *Диаунъ*.

Владѣніе Дому Лейнингскаго.

Графство *Лейнингенское* все почти окружено Курфиршествомъ *Пфальцскимъ*. Графы раздѣляются на двѣ главныя линіи, *Лейнингенъ-Дахбургскую* и *Лейнингенъ-Весербургскую*, изъ которыхъ каждая имѣетъ свои ближнія линіи; первая, имѣющая шабъ же владѣнія въ *Ельзасѣ*, возвышена въ Княжескій

1779.

Чинъ. Тюрклеймъ, при Гардтѣ, столица оной, а Грюнштадтъ принадлежитъ послѣдней главной линіи.

Курфирствъ Трирскій и Нассау-Узингенскій принадлежатъ сюда, по не посредственному замку, *Минифельденъ*, именуемому, изъ которыхъ первый владѣнъ двумя шрешми, а послѣдній одною шрешью. Оный лежитъ не далеко отъ Дица.

Графство *Витгенштейнское* лежитъ между Герцогствомъ Вестфальскимъ и Верхнимъ Гессенскимъ. Графы производятъ изъ роду *Сайнъ*, и раздѣляются на Витгенштейнъ-Витгенштейнскій и Витгенштейнъ-Берлебургскій Дома, которые имѣютъ названія отъ сходныхъ своихъ городовъ.

Графство *Фалкенштейнское* лежитъ въ сторонѣ Доннерсберга, окружено Удѣлами Курфирства Пфальцскаго и Цвейбриккскаго. Оно одно считается не посредственною Имперскою Обласнію, которую Герцогъ Францъ, бывший Императоръ, выключилъ изъ Герцогства Лотарингскаго, когда, на Вѣнскомъ мирѣ, со всѣми принадлежностями уступилъ оное Франціи. 1735.

Графы Левенгауптскій и Гиллестеймскій имѣютъ голосъ на верхнемъ Рейнскомъ Окружномъ Сеймѣ, по лежащему между Герцогствами Цвейбрикксимъ и Лаушернскимъ, на Гунсриккѣ, Владѣнію *Рейлольтс-кирхенскому*.

Графъ Видъ-Рункельскій владѣетъ, въ семъ Округѣ, Графствомъ *Крихтинскимъ*, въ Вестрейхѣ; Графы *Вртелбургскіе* владѣютъ Графствомъ сего имени, въ окружности Курфиршества Пфальцскаго. Курфирствъ Кельнскій есть Чинъ сего Округа, по владѣнію *Бретценгеймскому*, при Нагѣ, пониже Крейпценнаха; Графъ Эшшинъ-Балдернскій, по владѣнію *Дихштюльскому*, на границахъ Герцогства Лотарингскаго, и Баронскій Домъ Вальдболнъ-Бассенгейм-

скій, по владѣнію *Оллбрюккскому*, не подалеку отъ Андернаха, въ Архіепископствѣ Кельнскомъ.

Городъ
Вормсъ.

Имперскій городъ, *Вормсъ*, лежитъ, при Рейнѣ, и славенъ, въ Исторіи, многими, бывшими тамъ, Имперскими Сеймами. Магистратъ оного Протестантскій.

Городъ
Шлейеръ.

Имперскій городъ *Шлейеръ* лежитъ такъ же, при Рейнѣ, и до конца XVII столѣтія былъ пребываніемъ Императорскаго Камернаго Суда. Въ соборной Церквѣ погребены Нѣмецкіе Императоры, изъ Заальскаго Дому. Оный такъ, какъ и Вормсъ, при концѣ прошедшаго столѣтія, весьма разоренъ Французами. По Имперскому Сейму, бывшему тамъ, въ 1529 году, сдѣлался оный весьма достопамятнымъ; ибо на ономъ родилось имя Протестантовъ.

Франк-
фуртъ,
при Май-
нѣ.

Имперскій городъ, *Франкфуртъ*, при *Майнѣ*, раздѣляющійся на двѣ части, на Франкфуртъ и Саксенгаузенъ, есть величайшій торговый городъ, въ Германіи. Въ Ратушѣ, называемой *Римскою*, сохраняется древній списокъ золотой *Буллы* Императора, Карла VI. Выборъ Римскаго Императора всегда совершается въ Церквѣ Св. Варѣоломея. Магистратъ оного состоитъ изъ Лютеранъ. Торгъ весьма великъ на двухъ славныхъ ярмаркахъ, которыя тамъ ежегодно бываютъ. Въ ономъ находились много Жидовъ.

Фрид-
бергъ и
Вещц-
ларъ.

Имперскій городъ *Фридбергъ* находится въ Вестперау, имѣетъ Протестантскій Магистратъ и значный Императорскій и Имперскій замокъ. *Вещцларъ*, Имперскій городъ, лежитъ при Лагнѣ; въ ономъ Протестантское исповѣданіе, и съ 1693 года оный есть пребываніемъ Императорскаго Камернаго Суда.

ОТДѢЛЕНІЕ XXI,

Продолженіе о Германіи.

Курь-Рейлскій, или нижній Рейнскій и Бургундскій Округи.

Нижній Рейнскій Округъ, который, отъ четырехъ, Положе-
находящихся въ ономъ, Курфиршесствѣ, Курь-Рейн- ніе Ниж-
скимъ такъ же называется, окруженъ Вестфаль- наго
скимъ, Верхнимъ-Рейнскимъ, Франконскимъ, Шваб- Рейнска-
скимъ и Бургундскимъ Округами, Лотарингією и го Окру-
Ельзасомъ.

Окружный Князь и Директоръ въ ономъ есть окруж-
Курфирствъ Майнцскій, а Окружный Сеймъ соби- ный
рается во Франкфуртѣ, при Майнѣ. Князь.

Окружныхъ Чиновъ девять, и именно, Курфир- окруж-
ствы: Майнцскій, Трирскій, съ двумя голосами, ные Чи-
Кельнскій и Пфальцскій, Герцогъ Арембергскій, Князь ны.
Таксисъ, Областный Командоръ Нѣмецкаго Ордена,
въ Кобленцкомъ Валлеѣ, Князь Нассау-Ораніенскій
и Графъ Зинцендорфскій.

Курфиршество *Майнцское* окружено Ланд-Граф- курфир-
ствомъ Гессенскимъ, Франконскимъ Округомъ, Курь- шество
Пфальцомъ и Архіепископствомъ Трирскимъ, и Майнц-
изобилуетъ всѣмъ, что къ жизненному содержанию ское.
попробно, особливо винами. Торговля, въ ономъ, въ
цвѣтущемъ состояніи, и оно имѣетъ нѣсколько
фабрикъ.

Главный городъ онаго есть, *Майнцъ*, при соеди- Главный
неніи рѣкъ Рейна и Майна. Онъ великъ и много- городъ
люденъ, имѣетъ замокъ мѣсто пребыванія, *Мартинс-
бургъ называемый, Университетъ и двѣ славныя яр- онаго.
марки; почитается Имперскою пограничною крѣ-
постью.*

Прочія
мѣста.

1622 и
1743.

Достойны еще примѣчанія въ ономъ *Ашаффенбургъ*, при *Майнѣ*, съ прекраснымъ замкомъ мѣсно-пробыванія; *Деттингенъ* и *Техстъ*, шакъ же при *Майнѣ*, которыя славны, по бывшимъ тамъ сраженіямъ; *Рюдессеймъ*, деревня, въ *Рейнгау*, при которой производится лучшее *Рейнское вино*, и *Бингенъ*, при *Рейнѣ*, не подалеку котораго находится городъ *Бингерлохъ* и *Мейзертурмъ*, при *Рейнѣ*.

Другія
владѣнія
Курфир-
еса
Майнц-
скаго.

Курфирстѣ *Майнцскій* владѣетъ еще, кромѣ того, городомъ *Фритцларомъ*, въ нижнемъ *Гессенѣ*; городкомъ *Наулбургомъ*, при *Ельбѣ*; *Ерфуртомъ*, главнымъ городомъ, въ *Турингенѣ*, имѣющимъ двѣ крепкія цитадели, *Целлербергъ* и *Киріаксбургъ*, *Университетъ* и *Академію Наукъ*; *Ейхсфельдомъ*, между *Гессеномъ*, *Турингеномъ*, *Грубенгагеномъ* и *Каленбергомъ*, гдѣ главный городъ *Гейлменштадтъ*, и *Дудерштадтомъ*. хлѣбнымъ мѣстомъ.

Берг-
штрассе.

Ему принадлежатъ такъ же большая часть *Бергштрассе* (горнаго прохода). Это весьма плодоносная и пріятная полоса земли, лежащая отъ *Гейделарберга* до *Дармштадта*. Дорога проѣзжая, или большая, усажена орѣховыми деревьями, а по сторонамъ окружена лугами и виноградомъ покрытыми холмами.

Архіепи-
скопство
Трирское

Архіепископство *Трирское*, лежитъ между *Вестфальскимъ* Округомъ, *Курфиршесствомъ* *Кельнскимъ*, *Пфальцскими* и *Гессенскими* Облассными и *Герцогствами* *Люксембургскимъ* и *Лонарингскимъ*.

Качество
оного.

Земля оного весьма гориста и мѣсиста; но недостатокъ въ хлѣбѣ замѣняютъ превосходныя *Мозельскія* вина.

Мѣста
въ ономъ,
достой-
ныя при-
мѣчанія.

Знатнѣйшія въ ономъ мѣста: *Триръ*, главный и весьма древній городъ, при *Мозелѣ*, съ *Университетомъ*; *Сантъ-Максиминъ*, богатое *Бенедиктинское* Игуменство, которое почитается древнѣйшимъ, въ *Германіи*; *Кобленцъ*, при втокѣ *Мозеля* въ *Рейнъ*,

столица Курфюрства, весьма укрѣпленная; *Клузенъ*, Коллегія, или Собраніе, Канонико въ Регулярныхъ, при которомъ Франдузы Имперцами побиты; *Эренбрунштейнъ*, или *Германштейнъ*, горная крѣпость, на противъ Кобленца, и *Нидер-Зальтеръ*, деревня, подлѣ которой находятся славные кисло горьковатыхъ водъ ключи.

Курфюрствъ Трирскій владѣетъ еще въ семъ Округѣ, съ особливимъ голосомъ, самую большую частію Графства *Нижняго Изенбургскаго*, подлѣ Графства Видскаго, въ Вестервальдѣ. Прочая раздѣлена между Графомъ Видъ-Рункельскимъ и Барономъ Вальддорфскимъ.

Архіепископство *Кельнское* лежитъ, въ доль Рейна, между Герцогствами Юлихскимъ и Бергскимъ и Архіепископствомъ Трирскимъ. Земля онаго различной доброты; въ ономъ расцѣлъ хорошо виноградъ.

Знашнѣйшіе въ ономъ города суть: *Боннъ*, главный, великій городъ, около котораго послѣдній Курфюрствъ построилъ много великолѣпныхъ увеселительныхъ замковъ; *Андернахъ*, при Рейнѣ; *Рензе*, недалеко отъ Андернаха, гдѣ находится славное *Королевское сѣдалище*, на которомъ прежніе Курфюрствы, при разныхъ важныхъ Собраніяхъ, возсѣдали; *Цуллицъ*, въ окружности Герцогства Юлихскаго, при которомъ Франконскій Король, Клодовей, или Клодвигъ, одержалъ славную надъ Аллеманнами побѣду; *Неусъ*, или *Нуйсъ*, крѣпкій городъ, при Эрфнѣ, которая пониже онаго впадаетъ въ Рейнъ, и *Камль*, Чертозіанскій Монастырь, при которомъ Союзники побѣждены Франдузами

Къ Курфюршеству Кельнскому принадлежитъ такъ же Графство *Реклингенъ*, лежащее между Епископствомъ Минстерскимъ, Герцогствомъ Клевскимъ и Графствомъ Маркскимъ, и причисленное къ

Другія
владѣнія
курфюр-
ства
Трирска-
го.

Архіепис-
копство
Кельн-
ское.

Знашнѣй-
ше въ
ономъ го-
рода.

496.

1760.

Другія,
принадле-
жащія къ
Архіепис-
копству
Кельн-
скому.

Герцогству Вестфальскому; въ ономъ примѣчаніи
достоинны главный городъ, *Аренсбергъ*, и деревня, *Фил-
линсгаузенъ*, при копорой между Французскими и
1761. Ганноверскими войсками происходило сраженіе. При
городѣ *Марсбергъ*, или *Штадтбергъ*, находилася, въ
Древности извѣстная, Саксонская крѣпость, *Эрсбургъ*.

Курфир-
шество
Пфальц-
ское.

Курфиршество *Пфальцское*, коперое такъ же
Нижнимъ Пфальцомъ, для различенія отъ Верхня-
го, въ Баварскомъ Округѣ, называется, граничитъ
съ Архіепископствомъ Майнцскимъ, Верхнимъ Рейн-
скимъ, Франконскимъ и Швабскимъ Округами и
Ельзасомъ. Оное хощя и гористо, но вездѣ плодо-
родно хлѣбомъ, табакомъ овощами и хорошимъ
Рейнскимъ виноградомъ.

Произхо-
жденіе
Курфир-
шескаго
Дому.

Пфальцскій Домъ, какъ выше упомянуто, имѣ-
етъ одно происхожденіе съ Курфиршомъ Бавар-
скимъ, и раздѣляется на Курфиршескую и Цвей-
бриккскую линіи.

Произше-
ствіе съ
Курфир-
шствомъ.

1623.

Курфирштъ Пфальцскій имѣлъ прежде второе
мѣсто между Свѣшскими Курфирштами: однако, въ
придсятилѣтнюю войну, опячю у него сіе дос-
поинство, и дано Герцогу Баварскому. Вестфаль-
скимъ миромъ опредѣлено, чтобы Курфирштъ Ба-
варскій имѣлъ второе мѣсто между Свѣшскими Кур-
фирштами, но по прекращеніи Баварскаго Дому, по-
лучилъ оное опячь Курфирштъ Пфальцскій. Когда
1777. Баварскій Курфиршескій Домъ вымеръ, то Кур-
фирштъ Пфальцскій наслѣдовалъ не только Герцог-
ство Баварское, по родству, но и Баварскимъ Кур-
фиршескимъ достоинствомъ, по силѣ Вестфальска-
го мира.

Господ-
ствующее
вѣроиспо-
вѣданіе
въ Пфаль-
цѣ.

Господствующее вѣроисповѣданіе теперъ Римско-
Каѳолическое, хощя содержащіе оное жилили со-
ставляющіи самую малѣйшую часть; Реформаны
однакожь и Лютераны имѣютъ намъ совершенную
свободу совѣсти и Богослуженія.

Главный городъ Нижняго Пфальца естъ, *Мангеймъ*, главный городъ въ Курфиршерскаго Пфальцскомъ, при соединеніи рѣкъ Рейна и Неккара ; оный считается однимъ изъ прекраснѣйшихъ городовъ въ Германіи, выстроены правильно, укрѣпленъ, и имѣетъ обширный и великолѣпный Курфиршескій замокъ, въ которомъ достойны вниманія Курфиршеское книгохранилище, собраніе картинъ и сокровищница. При ономъ лежитъ *Шветцингенъ*, гдѣ обыкновенно Дворъ живетъ лѣпомъ, и гдѣ преизрядные сады. По ту сторону Рейна естъ такъ же *Осергеймъ*, городъ съ прекраснымъ замкомъ и садомъ.

Прочія, достойныя примѣчанія мѣста, суть : *Гейделбергъ*, въ весьма хорошемъ мѣстѣ, при Неккарѣ, прежній главный и столичный городъ и Университетъ ; въ разоренномъ замкѣ находится славная Гейдельбергская бочка ; *Гермерсгеймъ* и *Зельцъ*, два города, при Рейнѣ, гдѣ золото изъ сей рѣки вымывается. *Франкенталь*, городъ съ прекрасною фарфоровою фабрикою ; 1511 году, было въ ономъ прѣдѣ сѣ Перекрещивальщиками ; *Брентенъ*, мѣсто рожденія славнаго Писателя *Меланхтона* ; *Игельгеймъ*, мѣсто рожденія *Карла Великаго* ; *Зинцгеймъ*, гдѣ Тюренинъ, 1674 года, разбилъ Союзниковъ ; *Кайзерслаутернъ*, въ которомъ долго находился Императоръ *Фридрихъ Рыжебородый* ; *Олленгеймъ* и *Бахарахъ*, при Рейнѣ ; *Вейблингенъ*, деревня, при Неккарѣ, отъ которой *Свышкренценцы* получили названіе *Гибеллиновъ*.

Княжество *Арембергское* находится въ *Ейфелѣ*, княжестве между Герцогствомъ Юлихскимъ и Архіепископствами Трирскимъ и Кельнскимъ. Герцоги *Арембергские*. *Арембергскіе* производящъ изъ Княжескаго Дому, *Линъ*.

Князь *Таксисскій* принялъ симъ Округомъ въ Члены, за вносъ суммы 80,000 рейхспалеровъ. Онъ не владеетъ ни какимъ Имперскимъ помѣстьемъ, кроме Чина Наслѣдняго Генерала надъ Императорскимъ

пochtъ-амшомъ, и по тому Имперскіе Князья проши-
 1754. вуръчашъ сдѣланному объ немъ, съ вѣкошораго вре-
 мени, предложенію о принятіи его въ Совѣшъ Им-
 перскихъ Князей.

Владѣніа
 прочіихъ
 Чиновъ.

Областный Командоръ Нѣмецкаго Ордена, Кобленц-
 ского *Далля* имѣетъ подъ собою семь Командорствъ.
 Князь Оранскій влаѣетъ въ семъ Округѣ Господ-
 ствомъ *Бейльштейнскимъ*, не подалеку Вейлбурга,
 а Графы Зинцендорфскіе Бургграфствомъ *Ремекскимъ*,
 при Рейнѣ, пониже Андернаха, въ Архіепископствѣ
 Кельнскомъ.

Положе-
 ніе Бур-
 гундска-
 го Окру-

Бургундскій Округъ, или *Австрійскіе Нидерланды*,
 граничитъ, къ сѣверу, съ Республикою Соединен-
 ныхъ Нидерландовъ; къ востоку, съ Вестфаль-
 скимъ, Верхнимъ и Нижнимъ Рейнскимъ Округами;
 къ югу, съ Франціею, а къ западу съ Нѣмецкимъ
 моремъ.

Прежде
 оный
 былъ
 больше.

Сей Округъ былъ прежде гораздо больше ны-
 нѣшняго; ибо оный заключалъ Соединенные Нидер-
 ланды и Графство Бургундское, или Франшъ-Комтѣ.

Нидер-
 ланды.

Подъ именемъ Нидерландовъ разумѣютъ 17 О-
 бластей, лежащихъ между Германіею, Франціею и
 Нѣмецкимъ моремъ, и названныхъ шакъ, по неизмен-
 ному ихъ положенію. Семь изъ оныхъ составля-
 ютъ шеперь особливую Республику, и называются
 Соединенными Нидерландами; а одна, то есть
 Графство *Артоа*, принадлежитъ Франціи.

Владѣніе
 Австрій-
 ского До-
 му.

Хотя Франція и Соединенные Нидерланды и и-
 мѣютъ въ девяти прочіихъ весьма значныя части;
 однако самую большею оныхъ частію влаѣетъ
 Домъ Австрійскій, и сіи называются Австрійскими
 Нидерландами, или Бургундскимъ Округомъ.

Большая часть Нидерландовъ и Франшъ-Комтѣ
 управляемы были Герцогами Бургундскими, и *Маріею*,
 наследницею послѣдняго Герцога, *Карла Отважнаго*,
 ошдана оная Супругу *Максимиліану*, Ердгерцогу

Австрійскому, и по томѣ бывшему Римскому Императору.

Максимиліанъ объявилъ было ужé сѣи Области Округомъ Нѣмецкой Имперіи; но внукъ его и наслѣдникъ Имперіи, *Карль V*, первый утѣдилъ, особеннымъ договоромъ, соединеніе оныхъ съ Нѣмецкою Имперією такъ, что хотя оныя плащяшъ двойную Курфиршескую подашь, и пользующся покровительствомъ Имперіи; но въ прочемъ ни какому суду не подлежатъ.

Нидерланды
сабланы
Округомъ.
1512.
1548.

Наслѣдники Карла V, составлявшіе Испанскую линію Австрійскаго Дому, владѣли по немъ Бургундскимъ Округомъ, и потеряли значную часпъ онаго; ибо не только Соединенные Нидерланды отвергли ихъ Владычество, и опниали Землю; но и Франція получила двѣ дѣльи Провинціи, *Артоа* и *Франшь-Комте* такъ, какъ и значную часпъ другихъ.

Послѣдовавшіе
Владѣтели.
1579.

Послѣ того, какъ Испанская линія окончилась на Карлѣ II, по содержанію Упрехтскаго мирнаго Постановленія, Испанскіе Нидерланды, оставшіеся еще отъ Бургундскаго Округа, перешли во владѣніе Нѣмецкой линіи Австрійскаго Дому, который содержалъ оныя всегда подобно Округу Нѣмецкой Имперіи. Но по прекращеніи сей линіи на Императорѣ Карлѣ VI, доспались оныя, по Прагматическому договору, дочери его, *Маріи Терези*, супругѣ Великаго Герцога Тосканскаго, изъ Лотарингскаго Дому; нынѣ владѣшъ оными внукъ его, Императоръ, Францъ II.

Нынѣшній
Владѣтель.
1700.

Весь сей Округъ подвластенъ одной Особѣ, и по тому нѣшъ въ ономъ ни окружныхъ Чиновъ, ни Сейма. Но Домъ Австрійскій имѣшъ за оный голосъ въ Имперскомъ Княжескомъ Совѣтѣ, кошорый такъ же и по Австрійскому бываетъ подаваемъ. Въ нѣкоторыхъ Облацияхъ, какъ шо, въ Брабантѣ и Фландріи еспъ Областные Чины.

Окружныхъ
Чинъ
нѣшъ.

Раздѣле-
ніе сего
Округа.

Девять Облaстей, въ семь Округѣ лежащихъ, можно раздѣлить на 4 Герцогства, 3 Графства, и два Господства. Герцогства сунъ: Брабантъ, Люксембургъ, Лимбургъ и верхній Гелдернъ; Графства: Фландрія, Геннегау и Намуръ, и Господства: Мехельнъ и Антверпенъ. Хотя значныя части сихъ Облaстей не принадлежатъ больше къ Бургундскому Округу, но частію къ Франціи, а частію къ Голландіи, что въ своихъ мѣстахъ показано: однако мы, для лучшей ясности, хопимъ и здѣсь упомянуть объ оныхъ кратко.

Произве-
денія о-
наго.

По большей части Округѣ сей плодороденъ хлѣбомъ. Въ Брабантѣ и Фландріи растетъ много льну, а въ Намурѣ и Люксембургѣ дѣлается хорошее желѣзо.

Торго-
вля она-
го.

Оный имѣетъ въ Брабантѣ и Фландріи изрядныя руководѣльни, на которыхъ дѣлаются хорошія сукна, ковры, полошна и кружева. Сими товарами производится великая торговля, для выгоды которой сдѣланы многіе прокопы, спобывшіе великихъ издерженъ. Значнѣйшіе между оными Бриттскій, Брюссельскій и Левенскій. Трудно сыскать Землю, гдѣ бы, на такъ малой окружности, было столько много крѣпостей и великихъ городовъ.

Раздѣле-
ніе Бра-
банша.

Герцогство Брабантское раздѣляется на Австрійское, къ югу, и на Голландское, къ сѣверу.

Австрій-
скій У-
дѣль.

Въ Австрійскомъ Удѣлѣ находится Брюссель, при Сеннѣ, главный, великій, многолюдный и крѣпкій городъ, и пребываніе Генерала-Губернатора; въ ономъ лежатъ еще: Левенъ, гдѣ славный Университетъ, и деревни: Сеннесъ, или Сеннефе, Нервинденъ, не подалеку города Ландена, и Рамеліссъ, славныя, по бывшимъ тамъ сраженіямъ.

1674.

1693.

1706.

Голланд-
скій У-
дѣль.

Въ Голландскомъ Брабантѣ лежатъ Герцогенбушъ (по Франц. Vois de Duc) великій и крѣпкій городъ; Бреда, Бергъ-Оль-Цоомъ и Маастрихтъ, при Маасѣ,

двѣ сильныя крѣпости, и *Лафельдъ* деревушка, на часѣхъ ѣзды отъ Маесприхта, при копорой Графъ Морицъ Саксонскій разбилъ Союзниковъ. 1747.

Герцогство *Люксембургское* лежитъ по срединѣ славнаго *Арденакаго* мѣсту, и раздѣляется на *Австрійскую* и *Французскую* части. Главный городъ *Люксембургъ*, копорый имѣетъ сильнѣйшія укрѣпленія, и лежитъ часнію на каменныхъ горахъ, а частію въ глубокихъ долинахъ.

Въ ономъ находящяся такъ же Графства: *Рошефорть*, раздѣленное между Графами Шполбергскими и Князьями Левенштейнскими, и *Сальмъ*, копорого не должно смѣшивать съ Владѣтельнымъ Графствомъ сего имени, въ Верхнемъ Рейнскомъ Округѣ; оное принадлежитъ Графамъ Сальмъ-Рейффердшейдскимъ; *Бастонъ*, городъ, по Люксембургѣ, наибольшій и наилучшій въ Герцогствѣ, и по тому обыкновенно называется, *Пари анъ Арданнь*, или *Арденскій Парижъ*; древнее и богатое Бенедиктинское Игуменство *Св. Губерта* и другія Господства.

Кромѣ Герцогства *Диденгофскаго*, или *Тюонвильскаго* и *Монмеди*, о копорыхъ на своемъ мѣстѣ сказано, покровительствовала Франція Игуменство *Св. Губерта*; но она уснупила оное дому Австрійскому.

Герцогство *Лимбургское*, заключаешъ въ себѣ *Австрійскій* и *Голландскій Лимбургъ*. Въ первомъ главный городъ *Лимбургъ*, а къ послѣднему, копорый называется такъ же Землею за рѣкою Маасомъ, принадлежатъ нѣкоторыя части Графствъ *Фалкенбургскаго* (*Faucemont*) и *Далемскаго*.

Герцогство *верхнее Гелдернское*, состоитъ подъ владѣніемъ частію *Австрійскимъ*, частію *Прусскимъ* и частію *Голландскимъ*. Австрійскій Домъ владѣетъ *Рцермондомъ*, крѣпкимъ городомъ, при втокѣ Руера, или Соера, въ Маасъ; Король Прусскій *Гелдерномъ*, при рѣкѣ *Нгерѣ*, весьма крѣпкимъ и главнымъ

городомъ Обляши, а Голландская Республика, *Венлоо*, хорошо укрѣпленнымъ городомъ, при *Маасѣ*, и *Штевенсъ-Вердомъ*, важною крѣпосшю, на островѣ того же имени, при *Маасѣ*.

Раздѣленіе Фландрій
Графство *Фландрское* раздѣляется на *Австрійское*, въ срединѣ, *Французское*, къ югу, и *Голландское*, къ сѣверу.

Австрійское.
Австрійскій Домъ владѣетъ *Гентомъ*, главнымъ городомъ, при *Шелдѣ*, и *Бригомъ*, двумя великими и укрѣпленными торговыми городами и Епископствами; *Остендою* и *Нюлоортомъ*, двумя превозходными крѣпосшми и гаваньми, при Нѣмецкомъ морѣ; первая изъ оныхъ, которой гавань объявлена вольною, 1781. известна въ Исторіи, по осадѣ прехлѣпней; *Дендермондомъ*, крѣпкимъ городомъ, при *Шельдѣ*; *Кортрикомъ*, или *Куртраемъ*, извѣстнымъ, по полошнаннымъ фабрикамъ, и *Уденардомъ*, городомъ, при *Шельдѣ*, гдѣ жаркое происходило сраженіе. 1601.
1708.

Гарнизонныя, или Засады мѣста.
1715.
Сюда принадлежатъ такъ же города: *Турнай*, или *Дорникъ*, *Менинь*, *Фюрнесъ*, *Варнетонъ* и *Илернь* и крѣпость *Кнокъ*, въ которыхъ Голландцы, по договору Антверпенскому, получили отъ Австрійскаго Дома право содержать засаду, и которые, по 1744. тому, *Засадыми мѣстами* называются; однако въ оныхъ, во время Австрійской наслѣдственной войны, не только разруши отъ Французовъ всѣ укрѣпленія, но Іосифъ II принудилъ и Голландцовъ всѣ свои войски изъ оныхъ вывести, чѣмъ совершенно разрушилъ договоръ о засадахъ. 1781.

Мѣста въ другихъ двухъ.
1214.
Французская Фландрія, заключаетъ города: *Риссель*, или *Лиль*, *Дуе*, *Дюнкирхень*, *Грвельингенъ* и *Бувень*, гдѣ *Филлиппъ Августъ* побѣдилъ Императора *Оптона IV*. *Голландскія* содержитъ *Шлюйзъ* (*Ecluse*) и *Гульстъ*, двѣ сильныя крѣпости, и *С. съ Фанъ Гентъ*.

Раздѣленіе Графства Геннегаускаго.
Графство *Геннегацкое* раздѣляется на *Австрійское*, и *Французское*. Въ первомъ лежатъ *Лергенъ*, или *Монсъ*,

весьма крѣпкій главный городъ; Княжества *Линь* и *Барбенсъ*; деревни *Лейзе* и *Штенкерке*, при которыхъ 1691 и Герцогъ Люксембургскій побѣдилъ Союзниковъ, и 1692. *Фонтею*, деревня по близости деревни *Антоень*, гдѣ Графъ Морицъ Саксонскій выигралъ знаменитое 1745. сраженіе. Во *Французской Частии* находящяся: *Валантенъ*, *Ландреси* и *Мобежъ*.

Графство *Н мурское*, раздѣляется такъ же между *Намуръ*. ду Австриєю и Францією. Первому принадлежишь *Намуръ*, главный городъ, при вхождѣ Самбры въ *Масъ*; оный считается лучшимъ, въ Нидерландахъ, весьма укрѣпленнымъ, и принадлежалъ такъ же къ *Засаднымъ мѣстамъ*. По томъ *Шерлеро*, городъ при Самбрѣ; *Флерусъ*, или *Флери*, городокъ, гдѣ Маршалъ Люксембургскій побѣдилъ Союзниковъ. Франція 1690. владѣетъ *Шарлемономъ* и *Живетомъ*.

Господство *Антверпенское*, или *Алторфское*, которое *Антвер-* такъ же имѣетъ и названіе Маркграфства Свя- *пенъ*. щенныя Римскія Имперіи, лежитъ въ Герцогствѣ Брабантскомъ. *Антверпенъ*, главный городъ, стоишь при *Шельдѣ*, великій, имѣетъ хорошую гавань, изрядную крѣпость и Епископство, производишь народниую торговлю. Здѣшняя биржа послужила образцомъ, по которому учреждены биржи Лондонская и Амстердамская.

Господство *Мехельнское*, лежитъ такъ же въ *Мехельнъ*. Брабантѣ, имѣетъ главный городъ, *Мехельнъ*, при рѣкѣ *Демерѣ*, Архіепископство, котораго Архіепископъ имѣетъ названіе *Примаса Белгическаго*, или Нидерландскаго. Оный особливо славенъ прекрасными своими кружевами.

ОТДѢЛЕНІЕ XXII.

Продолженіе о Германіи.
Верхній Саксонскій Округъ.

Положеніе верхняго Саксонскаго Округа. Верхній Саксонскій Округъ граничитъ, къ сѣверу, съ Балтійскимъ моремъ; къ востоку, съ Пруссією, Польшею и Лаузитомъ, или Лузацією; къ югу, съ Богемією и Франконскимъ Округомъ, отъ которыхъ отдѣляется Богемскимъ и Тюрингскимъ лѣсами, а къ западу, съ Верхнимъ Рейнскимъ и Нижнимъ Саксонскимъ Округами.

Окружный Князь. Окружный онаго Князь есть Курфирстъ Саксонскій, а Окружные Сеймы собиралися, по большей части, въ Лейпцигъ; но оныя давно не въ употребленіи.

Окружные Чины. Окружныхъ Чиновъ двадцать два, а именно: Курфирстъ Саксонскій, съ тремя голосами, Курфирстъ Бранденбургскій, съ тремя же голосами, Герцоги Саксенъ-Веймарскій, съ двумя, Саксенъ-Готскій, съ двумя голосами, Саксенъ-Мейнунгенскій и Кобургъ Заальфельскій, имѣющіе только по одному голосу; Король Шведскій, соединенный Домъ Ангальтскій, Игуменья Кведлинбургская, Князь Ангальтъ-Бернбургскій, Герцогъ Брауншвейгъ-Волфенбюштельскій, Князя Шварцбургъ-Зондерстаузенскій, Шварцбургъ-Рудольштадтскій, Мансфельдскій, Князя и Графы Шполлбергскіе, Графы Рейссенскіе и Шенбургскіе.

Качества Курфиршества Саксонскаго. Курфиршество Саксонское есть лучшая Страна, въ Германіи; оное изобилуетъ хлѣбомъ, хорошими пашвами, прекрасными лѣсами, богатыми серебряными рудниками и другими минералами.

Областные Чины онаго. Областные онаго Чины раздѣляются на три класса: къ первому принадлежатъ Прелаты и Графы, ко второму Дворянство, а къ третьему Горбо-

да. Областный Съездъ обыкновенно каждый шестой годъ бываше въ Дрезденѣ.

Саксонскій Домъ происходитъ отъ старыхъ Произхожденіе Саксонскаго Дома. Маркграфовъ Мейссенскихъ, которыя уже въ X столѣтїи славы были. Къ концу XV столѣтїя раздѣлились они на двѣ линїи, которыя отъ своихъ Основательей названы *Ернестинскою* и *Албертинскою*.

Ернестинская, какъ старшая, владѣла прежде Курфиршесшвомъ; но Императоръ Карлъ V, сославъ Утвержденіе курфиршества. въ ссылку Курфиршта, *Югана Фридриха Великодушнаго*, отдалъ Достоянство сіе и Землю Герцогу Морицу, Албертинской линїи, которая и нынѣ владѣетъ еще Курфиршесшвомъ. Она имѣла нѣскольکو ближнихъ линїй, которыя всѣ теперь вымерли.

Ернестинская линїя раздѣляется на двѣ отрасли, Веймарскую и Готскую; послѣдняя изъ оныхъ опять дѣлится на Готскую, Мейнунгенскую, Гильдбурггаузенскую и Кобургъ-Заальфельдскую. Раздѣленіе Ернестинской Линїи.

Господствующее Исповѣданіе въ семь Курфиршесствъ Лютеранское, и хотя Курфиршты сами, съ 1697 года, признають Каѳолическую Церковь; однакожь древнее состояніе Протестантскаго Исповѣданїя, частыми договорами, сохранено и утверждено. Науки, руководѣлія и шорголя, въ ономъ, находятся въ самомъ цвѣтущемъ состоянїи. Исповѣданїе въ-ры.

Сіе Курфиршесство раздѣляется на семь Округовъ: *Курскій, Тюринскій, Мїсснискій, Лейпцигскій, Эрцгебиргскій, Вогтландскій* и *Нейттедтскій*. Къ оному под- Раздѣленіе сего Курфиршесства. ходящъ еще Игуменства, *Лерзебургское* и *Наумбургъ-Цейцское*.

Въ Курскомъ Округѣ достоинѣ примѣчанїя, *Виттенбергъ*, главный городъ, не подалеку Ельбы; оный укрѣпленъ, и имѣетъ слзныи Университетъ, въ Курскій Округъ. которомъ Докторъ *Мартынь Лютеръ* началъ перемѣну въ Церквѣ; *Лохацеръ*, или *Аннабургское поле*, на которомъ Курфирштъ оанѣ *Фридрихъ* поло- 1517. 1547.

ненъ Императоромъ Карломъ V, и Господства Бургундъ и Зонневалде, коперыя принадлежатъ Графскому Сольмскому Дому.

Тюрингский О-кругъ.

Тюрингский Округъ заключаетъ только ту часть Ландграфства Тюрингенскаго, кою владѣетъ Курфиршескій Саксонскій Домъ, и которая лежитъ въ доль Уншпруша. Ландграфство Тюрингенское управляемо было прежде собственными Ландграфами; но теперь разделено оно между весьма многими Владѣтелями.

Достоинѣйшія примѣчанія въ ономъ мѣста.

Достоинѣйшія примѣчанія мѣста сего Округа суть: *Лангензальца*, главный городъ, который производитъ хорошую торговлю, и имѣетъ прекрасныя фабрики; *Вейсенфельсъ*, при Заалѣ, хорошо построенный городъ съ красивымъ замкомъ, который былъ пребываніемъ вымершей ближней линіи Албертинскаго Дому; *Пфортъ*, или *Шуль-Пфортъ*, славное Княжеское Училище, при Заалѣ; *Розбахъ*, гдѣ происходило жаркое сраженіе между Французскими и Прусскими войсками, и *Цетценъ*, деревня, не подалеку отъ Иены, на горѣ, которая составляетъ главное мѣсто Нѣмецкаго Одена, Тюрингенскаго Баллея.

1757.

Мейссенскій Округъ.

Мейссенскій Округъ имѣетъ главный городъ, *Дрезденъ*, при Ельбѣ, столицу Курфирста. Въ ономъ наииче примѣчанія достойны крытые переходы, такъ называемые, зеленые, наполненные величайшими драгоценностями; такъ же превосходная карпинная галлерей, кабинетъ естественныхъ и художественныхъ произведеній, Курфиршеское книгохранилище, собраніе дорогихъ фарфоровыхъ сосудовъ, въ Японскомъ Дворцѣ, и широкій каменный, чрезъ Ельбу сдѣланный, мостъ.

Въ семъ Округѣ находятся еще города: *Мейссенъ*, который славенъ превосходнымъ фарфоровымъ своимъ заводомъ, и имѣетъ Домкапитулъ; *Пирна*, при коюрой лежатъ славныя горныя крѣпости, *Кем-*

штейнъ и *Зонненштейнъ*, около которыхъ взята въ полонъ Прусскимъ Королемъ Саксонская армія; *Мюльбергъ*, *Кесельдорфъ*, *Муксенъ* и *Торгау*, укрѣпленные города; сіи чешыре мѣста извѣстны, по великимъ, бывшимъ при оныхъ, сраженіямъ. Всѣ вышепомянутые города лежатъ, при Ельбѣ.

1756.
1547-
1745-
1759-
1760.

Въ *Лейпцигскомъ* Округѣ находится главный городъ, *Лейпцигъ*, при Плейсѣ; оный многочисленъ, весьма хорошо выстроенъ, имѣетъ славныи Университетъ, и, по знаменитымъ своимъ шремъ ярмаркамъ, считается между лучшими торговыми городами, въ Германіи. Въ ономъ находятся такъ же, *Древній Канштеттъ*, деревня, гдѣ заключенъ миръ между Карломъ XII и Курфиршомъ Августомъ II; *Вурценъ*, городъ съ Дом-капитуломъ, и *Губертсбургъ*, великолѣпный, увеселительный домъ охоты, гдѣ заключенъ достойный примѣчанія миръ между Пруссіею, Австріею и Саксоніею.

Лейпциг-
скій О-
кругъ.

1766.

1763.

Ерцбиургскій Округъ, который такъ, какъ и Лейпцигскій, есть часть Маркграфства Мейссенскаго, имѣетъ свое имя отъ находящихся въ ономъ рудниковъ; главный городъ онаго *Фрейбергъ*, при Мульдѣ, пребываніе главнаго горнаго Начальства, которому подчинены всѣ рудокопы, находящіеся въ сей Землѣ. Около сего города одержали Пруссаки важную побѣду надъ Австрійцами. *Шнеебергъ*, *Аннабергъ* и *Иоганн-Георгенштадтъ*, извѣстные, по своимъ серебрянымъ рудникамъ, синей краски фабрикамъ и дѣлаемымъ шамъ кружевамъ; *Амтебергъ*, по хорошему олову, а *Хеллнитцъ* и *Цвиккю*, при Мульдѣ, по своимъ мануфактурамъ, или рукодѣльнямъ.

Ерцбиург-
скій О-
кругъ.

1762.

Вогтландскій Округъ содержитъ только часть Имперскаго Начальства, названнаго Вогтландомъ, или Воеводствомъ, прежними его Владѣтелями и Предками нынѣшнихъ Графовъ Рейссенскихъ, и имѣ-

Проче е-
руги.

есть главный городъ *Плацень*; въ *Нейштетскомъ* Округѣ главный городъ *Нейштадтъ*, при Орлѣ.

Игуменства *Мерзебургское* и *Наумбургъ-Цейцкое* принадлежали, предѣ симъ, особливымъ линиямъ Саксонскаго Дому, по прекращеніи которыхъ приключены оныя къ Курфиршерству. Въ первомъ находяся *Мерзебургъ*, при Заалѣ; *Лютцень*, гдѣ произошло славное сраженіе между Шведами и Императорскими войсками, и *Брейтенфельдъ*, деревня, гдѣ были важныя побоища, которыхъ обыкновенно Лейпцигскими называются. Во впоромъ примѣчанія дошойны, *Наумбургъ* и *Цейцъ*; при первомъ изъ оныхъ есть изрядныя соловарни.

1632.

1631, и

1642.

Другія владѣнія Курфиршества Саксонскаго. Курфирштѣ Саксонскій, кромѣ настоящаго Курфиршества, владѣетъ еще Княжесствомъ *Кверфуртскимъ* и Графствомъ *Барби*, и имѣетъ, по онымъ, два голоса на верхне-Саксонскихъ Окружныхъ Сеймахъ.

Положеніе оныхъ.

Княжество *Кверфуртское* состоитъ изъ четырехъ Чиноначалій, лежащихъ частію въ Тюрингенѣ, а частію на границахъ Маркъ-Бранденбургскихъ. Главный городъ онаго *Кверфуртъ*. Графство *Барби* лежитъ между Княжесствомъ Ангальтскимъ и Курскимъ Округомъ, и имѣетъ главный городъ, *Барби*, при соединеніи рѣкъ Ельбы и Залы.

Курфиршество Бранденбургское.

Курфиршество *Бранденбургское*, которое такъ же Маркграфствомъ называется, по тому, что лежитъ при Маркѣ, или границѣ Нѣмецкой Имперіи, имѣетъ, по большей части, песчаную пошву, но прилежность жителей награждаетъ недоспашокъ Естества. Лѣса и скоповодство тамъ весьма многочисленны.

Произхожденіе Курфиршескаго Дому.

Владѣтельный Бранденбургскій Домъ происходитъ отъ старыхъ Графовъ Гогенцоллернскихъ, которые были прежде Бургграфами Нирнбергскими, а по томъ сдѣлались Маркграфами и Курфирштами Бранденбургскими. Къ концу шестнадцатаго столѣ-

тія раздѣлился оный на три линіи: Курскую, Байрейшскую и Анспахскую. Первая владѣетъ Королевствомъ Прусскимъ и многими другими Землями, въ Германіи.

Господствующее Исповѣданіе вѣры, въ семъ Курфиршесствѣ, Реформатское, котораго и Курфирствѣ Господствующее исповѣданіе держишся; Науки и Художества, въ ономъ, въ цвѣтущемъ состояніи. Торговля споспѣшествуется вѣры. многими судоходными рѣками и прокопами.

Маркграфство Бранденбургское раздѣляется на Раздѣленіе Земли. Куръ-Маркъ и Ней-Маркъ. Первый заключаетъ опять четыре Марка: Древній Маркъ, Средній Маркъ, Привитцкій и Уккеръ-Маркъ.

Въ Древнемъ Маркѣ примѣчанія достойны, Штен- Древній Маркъ. даль, главный городъ, и Залцедель, славный въ Исторіи городъ.

Въ Среднемъ Маркѣ, находится Берлинъ, при рѣкѣ Средній Маркъ. Шпре, главный городъ въ сей Землѣ, столица Курфирства и пребываніе Королевскихъ Коллегій, одинъ изъ прекраснѣйшихъ городовъ, въ Германіи. Замокъ въ ономъ красивъ, и имѣетъ обширныя палаты, для помѣщенія натуральныхъ и художественныхъ вещей; есть такъ же шамъ Академія Наукъ, Академія Живописи, Скульптуры и Архитектуры, Медико-хирургическая Коллегія и многія Мануфактуры. Знатнѣйшіе Королевскіе увеселительные замки: Сан-Суси, Ораніенбургъ и Шарлоттенбургъ.

Прочіе, достойныя примѣчанія, города суть: Бранденбургъ, при Гавелѣ, съ Домкапитуломъ, Потсдамъ, Другія мѣста. на оспровѣ рѣки Гавеля; Шландау, съ крѣпостію, при соединеніи рѣкъ Гавеля и Шпре; Франкфуртъ, при Одерѣ, Университетъ; Куннерсдорфъ, не подалеку Франкфурта, гдѣ между Россійскими и Прусскими войсками происходило сраженіе, и Ферберлинъ, городокъ при Ргинѣ, въ сосѣдствѣ котораго Курфирствѣ Фридрихъ Вильгельмъ побѣдилъ Шведовъ.

1759.

1675.

Приг-нищъ. Въ *Пригнитцѣ*, или *Пригнитцкомъ переднемъ Маркѣ*, находится *Перлбергъ*, главный городъ, и *Гавельбергъ*, при Гавелѣ, съ *Домкапитуломъ*.

Уккеръ-Маркъ. *Уккеръ-Маркъ*, называется такъ отъ озера *Уккеръ*, которое величайшимъ почитается въ семь Курфиршесствъ. Въ ономъ находится *Пренцловъ*, главный городъ сей Земли, который производитъ изрядную торговлю. Примѣчанія достоинъ такъ же въ ономъ *Шведтъ*, хорошо выспроенный городъ и замокъ, отъ котораго имѣла имя одна ближняя линия Курфиршескаго Дому, въ 1788 году вымершая.

Ней-Маркъ. Въ *Ней-Маркѣ* лежатъ: *Кистринъ*, на болотистомъ мѣстѣ, при Одерѣ, при соединеніи съ оною рѣки Варшты, сильная крѣпость; *Цорндорфъ*, деревня, не далеко отъ Кистрина, гдѣ между Россіянами и Пруссаками происходило кровопролитное сраженіе, и *Зонненбургъ*, пребываніе Гройсмеспера Иоанническаго Ордена, въ Маркграфствѣ Бранденбургскомъ. Кавалеры, принадлежащіе къ сему Гроссмейстерству, могутъ быть Прогреспаншскаго Исповѣданія, и вступать въ супружество.

Принадлежно-сипи къ оному. Къ Ней-Марку причисляются еще Герцогство *Кроссенское съ Цюллиххускиль* Округомъ, которое принадлежало прежде Шлезіи, но 1585 года отошло къ Бранденбургскому, и *Котбускій* Округъ, который есть часть нижняго Лаузища. Главнѣйшіе города въ сей Землѣ: *Кроссенъ*, при Одерѣ, *Цюллихху*, при Одерѣ, не подалеку котораго, при деревнѣ *Кай*, между Пруссаками и Россіянами происходило сраженіе, и *Котбусъ*, при *Шлре*.

Другія владѣнія Курфиршта Бранденбургскаго. Курфирштъ Бранденбургскій имѣетъ въ верхнемъ Саксонскомъ Округѣ еще два голоса, по Герцогству нижней Помераніи и Княжеству Каминскому. Но мы опишемъ послѣ сїи Обласши, когда вообще о Помераніи говорить будемъ.

Герцоги Саксонскіе Ернестинской главной линіи раздѣляются на двѣ отрасли: на *Веймаръ-Ейзенахскую* и *Готскую*. Сія дѣлятся опять на *Готскую*, *Мейнишскую*, *Гильдбургенскую* и *Кобургъ-Заальфельдскую*. Всѣ исповѣданія Лютеранскаго. Принадлежащія къ Верхнему Саксонскому Округу ихъ Земли лежатъ въ Ландграфствѣ Тюрингскомъ, и, по большей части, плодородны.

Положенія Земель Саксонской Ернестинской линіи.

Герцогъ Саксенъ-Веймарскій владѣетъ Княжествами: *Веймарскимъ* и *Ейзенахскимъ*, и по каждому изъ оныхъ имѣетъ голосъ. Въ первомъ находится, *Веймаръ*, главный и столицный городъ, при Ильмѣ, и *Иена*, при Зааль, съ славнымъ Университетомъ, кошорый съ Надворнымъ Судомъ и Духовнымъ Правленіемъ принадлежитъ всей Ернестинской линіи. Другое заключаеиъ въ себѣ *Ейзенахъ*, главный городъ, подлѣ кошорого лежишъ древній горный замокъ, *Вартбургъ*.

Владѣніе Герцога Саксенъ-Веймарскаго.

Герцогъ Саксенъ-Готскій естъ Владѣтель Княжествъ *Готскаго* и *Альтенбургскаго*, и имѣетъ, по онымъ, два голоса. Въ первомъ главный городъ, *Гота*, прекрасный и многолюдный. Княжескій замокъ лежишъ при ономъ на горѣ, въ кошоромъ находишся драгоценное книгохранилище и денежный кабинетъ, принадлежащій въ число славнѣйшихъ, во всей Европѣ.

Владѣніе Герцога Саксенъ-Готскаго.

Княжество *Ангальтское* имѣетъ хорошее земледѣліе, виноградныя сады, превозходныя овощи и прибыточныя рудники. Естъ такъ же въ ономъ нѣкошорыя рукодѣлія. Оное принадлежитъ Князьямъ сего имени, происходящимъ отъ старыхъ Графовъ Ашерслебенскихъ, или Асканскихъ. Сіи раздѣляются на чешыре линіи: *Ангальтъ-Дессаускую*, *Бернбургскую*, *Кешиенскую* и *Цербстскую*, кошорыя въ мѣстѣ полько одинъ голосъ имѣютъ. Жители частію Реформаты, а частію Лютераны.

Княжество о Ангальтскомъ.

Города въ ономъ, достойныя примѣчанія. Знавшиѣше города въ семъ Княжествѣ суть: *Дессау*, при соединеніи рѣкъ Ельбы и Мульды, съ обширнымъ Княжескимъ замкомъ; *Бернбургъ*, при Заалѣ; *Гарцгероде*, при входѣ въ славный смольный лѣсъ, гдѣ видны каменные развалины замка, *Ангальта*, отъ котораго Княжескій Домъ получилъ названіе; *Кетень*, хлѣбный городъ, и *Цербстъ*, величайшій и прекраснѣйшій городъ, въ Княжествѣ.

Игуменство Кведлинбургское. Игуменство, или Императорскій, вольный, свѣтскій Инспишупъ *Кведлинбургскій*, имѣетъ свое пребываніе въ городѣ, *Кведлинбургъ*, при Бодѣ, между Княжествами Ангальтскимъ и Галберштадтскимъ, и состоитъ изъ чепырехъ Госпожъ Инспишупа, которыя Лютеранскаго Исповѣданія Курфирствъ Бранденбургскій имѣетъ надъ онымъ право покровительсва, или наслѣдственное Исправничество.

герцр-дс. Князь Ангальт-Бернбургскій имѣетъ особый голосъ въ семъ Округѣ, по *Герцроде*, который былъ прежде женскій монастырь, и основанъ въ Княжествѣ Ангальтскомъ.

валкенридѣ. Герцогъ Брауншвейгъ-Волфенбюштельскій есть Соучленъ сего Округа, по бывшему прежде Игуменству, *Валкенридскому*, между Графствомъ Гоништейнскимъ и Герцогствомъ Брауншвейтскимъ, котораго имѣніями онъ шеперь наслѣдственно владѣетъ.

Княжесство Шварцбургское. Княжество *Шварцбургское* находится въ Тюрингенѣ, и раздѣляется на верхнюю и нижнюю часть. Первая лежитъ на Франконскихъ границахъ, а другая между Тюрингскимъ Округомъ Курфиршескаго Саксонскаго Дому и Графствомъ Шполбергскимъ.

Раздѣленіе сего Княжескаго Дому. Князья, которые имѣютъ названіе Главнаго Князя, пераго Охотника и чепырехъ Графовъ Имперіи, раздѣляются на двѣ линіи: Шварцбург-Зондерсгаузенскую и Шварцбург-Рудольштадтскую.

главнѣйшіе города. Главнѣйшіе города Княжества: *Зондерсгаузенъ*, при Вишперѣ, съ великолѣпнымъ Княжескимъ замкомъ и

оружейницею, въ которой хранился извѣстный Идолопоклоннической Истуканъ, *Люштрихъ*, называемый; *Рудольштадтъ*, при Заалѣ; *Франкенгаузенъ*, при Вишерѣ, съ изряднымъ солянымъ заводомъ, *Шварцбургъ*, замокъ на камнѣ, фамильный Домъ Князей Шварцбургскихъ, около котораго находится серебряные и мѣдные рудники.

Графство *Мансфельдское* лежитъ въ Тюрингенѣ, Графство Мансфельдское. между Курфиршествомъ Саксонскимъ и Княжествомъ Ангальтскимъ. Оно имѣло собственныя свои ихъ Владѣтелей; но они, 1780 года, вымерли, и Курфирсты, Саксонскій и Бранденбургскій, какъ Помѣстные Владѣтели, раздѣлили оно между собою. Главный въ ономъ городъ, *Ейслебенъ*, который производилъ сильную торговлю.

Графство *Штолбергское* лежитъ въ Тюрингенѣ, Графство Штолбергское. долѣ Мансфельдскаго. Штолбергскій Домъ раздѣляется на Вернигеродскую и Штолбергскую линіи; первая изъ оныхъ состоитъ изъ Вернигеродской и Гедерской, а другая изъ Штолбергъ-Штолбергской и Штолбергъ-Рослайской. Гедерская возвышена въ Имперскій Княжескій Чинъ, а прочія имѣютъ только Графское Достоинство. Сей Домъ съ Графствомъ Штолбергскимъ владѣетъ такъ же Графствомъ *Вернигероде*, которое считается Помѣстьемъ Ландграфа Бранденбургскаго, и въ которомъ находится извѣстная гора, *Броккенъ*, или *Блокбергъ*, (*Mont Bructerus*), и частію Графства *Гогнштейнскаго*.

Къ Княжеству Готскому причисляется и Графство *Глейхенское*, Графство Глейхенское. раздѣленное между Графами Гогенлоге-Нейенцштейнскими, Князьями Шварцбургъ-Рудольштадтскими и Княземъ Гатцфельдскимъ, но состоящее подъ Областнымъ Начальствомъ Саксенъ-Готскимъ. Главный городъ *Ордруфъ*, гдѣ древніе Графы Глейхенскіе имѣли свое пребываніе, принадлежатъ теперь Князьямъ Гогенлогскимъ.

Княже-
ство Ал-
тенбург-
ское.

Княжество *Алтенбургское*, есть часть древняго Остерланда, и принадлежишь, по большей части, Герцогу Саксен-Готскому, и имѣетъ главный городъ, *Алтенбург*, великій и многолюдный, съ замкомъ, въ которомъ жили прежде многіе Курфирсты и Герцоги Саксонскіе. Герцогъ Кобургъ Заальфельдскій владѣетъ въ семъ Княжествѣ, подъ главнымъ Областнымъ Начальствомъ, Готскимъ *Заальфельдомъ*, хорошо выстроенымъ, при Заалѣ, городомъ, съ изрядными фабриками.

Княже-
ство Ко-
бургское.

Княжество *Кобургское* хотя раздѣлено между чешырю отраслями Готскаго Дому: Готскою, Мейнунгенскою, Гильдбургаузенскою и Кобургъ-Заальфельдскою; однако голосъ, по оному, имѣютъ только Мейнунгенская и Кобургъ-Заальфельдская линіи.

Мѣста, въ
ономъ на-
ходящія-
ся.

Достоинѣйшія примѣчанія мѣста, суть: *Кобургъ*, главный городъ Княжества, и мѣсто-пребываніе Герцога сего имени; имѣетъ много фабрикъ, и *Гильдбургаузенъ*, хорошо выстроенный городъ, мѣсто-пребываніе Герцога того же названія.

Помера-
нія.

съ 1637.

Герцогство *Померанія* имѣло прежде собственныхъ своихъ Герцоговъ, отъ Вендской крови; но нынѣ раздѣлено между Королемъ Шведскимъ и Курфирстомъ Бранденбургскимъ, изъ которыхъ каждый, по своей части, имѣютъ голоса на Окружномъ и Имперскомъ Сеймѣ.

Раздѣле-
ніе оной.

съ 1618 и
1720.

Рѣка Одеръ раздѣляетъ сіе Герцогство на *Верхнюю* и *Нижнюю Померанію*. Шведская Корона владѣетъ тою частью верхней Помераніи, которая отъ Герцогства Мекленбургскаго простирается до рѣки *Пены*; остальная же часть Верхней и вся Нижняя Померанія принадлежишь Бранденбургскому, или Прусскому, Дому.

Мѣста
въ Швед-
ской По-
мераніи.

Въ Шведскомъ Удѣлѣ находится *Штралзундъ*, главный городъ, важная крѣпость и пребываніе

Шведскаго Губернатора; къ оному принадлежишь такъ же *Грейфсвальдъ*, Университетъ и торговый городъ, съ хорошею гаванью; *Воласть*, при Пенѣ, копорый опправляетъ изрядную торговлю, и плододоносный островъ, *Ригель*, имбюцій названіе Княжества.

Прусскій Удѣлъ, въ Верхней Помераніи, содержишь *Штеттинъ*, при Одерѣ, главный городъ всей Помераніи, важная крѣпость, пребываніе Правительсва надъ всею Помераніею, и важный торговый городъ; *Анклампъ*, при Пенѣ, копорый опправляетъ хорошую торговлю; островъ, *Узеломъ*, на копоромъ примѣчанія достойны крѣпкіе шанцы *Пенемюндерскіе* и *Свинскіе*, и островъ *Волмиль*.

Въ Нижней Помераніи находятся: *Штаргардъ*, главный городъ, при Иггѣ; *Каминь*, хлѣбный городъ, съ Домкапишуломъ; *Штолль*, при рѣкѣ того же имени, опправляющій важную торговлю, и Господства: *Лауэнбургское* и *Бютоское*, копорыя, до 1773 года, были Польскія Помѣстья.

Въ окружности нижней Помераніи находится Княжескио и прежнее Епископство, *Каминь*, копорое хотя названо опъ Города Камина, однако оный къ Княжескиву ни когда не принадлежалъ; Курфиршь Бранденбургскій, копорому оное, Вестфальскимъ миромъ, уступлено, имѣеть, по оному, голосъ на Имперскомъ и Окружномъ Сеймахъ. Примѣчанія достойны, въ ономъ, *Колбергъ*, великій и крѣпкій городъ съ хорошею гаванью, при Балтійскомъ морѣ; оный славенъ своими руководѣльями, копорые торговлею и продолжишельною осадомъ.

Владѣнія Графовъ *Рейскихъ*, изъ копорыхъ старшіе, 1778 года, получили Княжеское Достоинство, лежатъ, при Вогтлендскомъ и Нейшпедтскомъ Округахъ Курфиршества Саксонскаго. Знапнѣйшій въ оныхъ городъ, *Гера*, копорый, по красопѣ своей,

1780. малымъ Лейпцигомъ называется, производилъ знач-
нѣйшую торговлю, но выгорѣлъ до основанiя.

Владѣнiя Графовъ Шенбургскихъ, раздѣляющихся
на многія линiи, считающагося частiю принадлежащи-
ми Курфирсту Саксонскому, а частiю Имперскимъ
Заломъствель, которое, со времени Тешенскаго мира,
1779. досталось одному Курфирсту Саксонскому. Оныя
лежатъ въ окружности Еригембургскаго Округа, и
главнѣйшее въ оныхъ мѣсто, Главха, при Мульдѣ,
имѣющее изрядныя рукодѣлiя.

Графство Гогенштейнское лежитъ въ Тюрингенѣ, и
какъ помѣстье Курфирста Брауншвейгскаго во Вла-
дѣнiи Графскаго Шполбергскаго Дому. Сюда при-
надлежатъ такъ же Господства: Лора и Клеттен-
бергъ, которыя присоединены къ Княжеству Гал-
бершпадскому, и не свойственно названы Граф-
ствомъ Гогенштейнскимъ.

ОТДѢЛЕНIЕ XXIII,

Продолженiе о Германiи.

Нижнiй Саксонскiй Округъ.

Положе-
нiе ниж-
няго Сак-
сонскаго
Округа. *Нижнiй Саксонскiй Округъ* граничитъ, къ сѣверу,
съ Данiєю и Балтiйскимъ моремъ; къ востоку, съ
Верхнимъ Саксонскимъ; къ югу, съ тѣмъ же и Верх-
нимъ Рейнскимъ, а къ западу, съ Вестфальскимъ
Округами и Нѣмецкимъ моремъ.

Окруж-
ныя
Князья. Окружныя Князья оного суть: Курфирстъ Бран-
денбургскiй, яко Герцогъ Магдебургскiй; Курфирстъ
Ганноверскiй, яко Герцогъ Бременскiй, которыя оба
Окружнаго къ Окружному Сейму, между собою смѣ-
няются, и старшiй, управляющiй Герцогъ, есть Браун-
швейгъ-Волфенбюштельскiй. Окружныя Сеймъ обык-

новенно собирався въ Брауншвейгѣ, или Люнебургѣ; но съ 1682 года, оный больше не существуетъ.

Окружныхъ Чиновъ двадцать при: Курфирствѣ Окруж. ные Чи ны. Бранденбургскій, съ двумя голосами, Курфирствѣ Брауншвейгскій, съ пястью голосами, Герцогъ Брауншвейгъ-Волфенбюштельскій, съ двумя голосами; Герцогъ Меккленбургъ-Шверинскій, съ тремя голосами, Король Датскій, съ двумя голосами; Епископъ Гилдесгеймскій, Епископъ Любскій, Герцогъ Меккленбургъ-Штрелицкій, и Имперскіе города: Любекъ, Госларъ, Мюглгаузенъ, Нордгаузенъ, Гамбургъ и Бременъ.

Курфирствѣ Бранденбургскій имѣетъ два голоса Курфирста Браденбургскаго го лось. въ семь Округъ, по Герцогству *Магдебургскому* и Княжеству *Галберштадтскому*. Первое было прежде Архіепископство, но, на Вестфальскомъ мирѣ, преобразовано въ свѣтское, и сдѣлано Герцогствомъ. Величайшее богатство онаго состоитъ въ весьма избыточныхъ соляныхъ ключахъ.

Главный городъ въ ономъ, есть *Магдебургъ*, при Главный городъ въ Герцогствѣ Магдебургскомъ. Ельбѣ, важная крѣпость; оный производитъ весьма великую торговлю, которой способствуютъ какъ положеніе онаго, такъ и великія рукодѣлія, и извѣстный въ Исторіи, по жестокому раззоренію. Недалеко отъ города сего лежитъ славный Монастырь, *Берге*, въ которомъ шестью Лютеранскими Богословами сдѣлана *Formula Concordiæ*, то есть, 1631. *Образецъ согласованія.* 1577.

Къ сему Герцогству причисляется еще *Зальский* Зальскій Округъ. Округъ, полоса лежащая въ доль рѣки *Заалы*, между Курфиршествомъ Саксонскимъ и Княжествомъ Ангальтскимъ. Главный онаго городъ есть, *Галле*, имѣющій славный Университетъ, много фабрикъ и весьма богатые соляные ключи. При оградѣ онаго лежитъ, *Глаухе*, городъ, въ которомъ находится славный Сиротскій Домъ; шума же находящяся, славныя въ Исторіи, мѣста: *Гибихенштейнъ* и *Веттинъ*.

Галберштадтъ. Въ Княжествѣ *Галберштадтскомъ*, бывшемъ прежде Епископствомъ, и на Вестфальскомъ мирѣ, въ Княжество обращенномъ, достойны примѣчанія: *Галберштадтъ*, гдѣ еще Домкапитулъ имѣетъ свое пребываніе, и *Ашерслебенъ*, въ сосѣдствѣ котораго находится замокъ *Асканіенъ*.

Владѣнія Курфиршескаго Брауншвейгскаго Дома. Курфиршескій *Брауншвейгскій*, или *Ганноверскій*, Домъ владѣетъ въ семь Округѣ Герцогствами, *Бременскимъ* и *Лауенбургскимъ*, и Княжествами: *Люнебургскимъ*, *Каленбургскимъ* и *Грубенагенскимъ*, изъ которыхъ по каждому и голоса свои имѣетъ.

Произведенія оныхъ. Сіи Области производятъ все нужное, для жизни. Лѣса и скотоводство оныхъ важны, и гора *Гарцъ*, богата великими и превосходными рудоконными заводами.

Брауншвейгскій Домъ. Домъ Брауншвейгскій происходитъ отъ славной Велфской крови. Оный раздѣляется на двѣ линии: Брауншвейгъ-Волфенбиттельскую и Брауншвейгъ-Люнебургскую. Первая имѣетъ только Герцогское Достоянство, хотя старшая; а другую, Императоръ, Леопольдъ, возвысилъ въ Курфиршеское; Императоръ же, Иосифъ, по великомъ сопрошивленіи многихъ Князей, ввелъ оную дѣйствительно въ Курфиршеское Собраніе. Она, по наслѣдству, получила корону Великобританскаго Королевства.

Состояніе вѣры и проч. Господствующее Вѣроисповѣданіе, въ семь Курфиршествѣ, есть Лютеранское. Науки въ ономъ въ самомъ цвѣтущемъ состояніи, и руководѣлія хороши.

Герцогство Бременское. Герцогство Бременское было прежде Архіепископствомъ, но, на Вестфальскомъ мирѣ, возвышено въ Герцогство, и отдѣлено отъ Швеціи, отъ которой перешло къ Даніи, а отъ Даніи къ Курфиршеству Брауншвейгскому. Главный въ ономъ городъ есть, *Штаде*, важная крѣпость, при Эльбѣ, и пребываніе Правленія. Примѣчанія достойны такъ же, *Клостеръ-Цевенъ*, деревня, гдѣ, 1757 года, меж-

ду Французскою и Ганноверскою Арміями заключенъ славный договоръ. У сего Герцогства лежишь, при Эльбѣ, *Гадделерландъ*, которымъ прежде владѣли Герцоги Саксенъ-Лауенбургскіе, и которое, съ 1751 года, причислено къ Курфиршескому Брауншвейгскому Дому.

Герцогство *Лауенбургское* управляемо было, съ Герцог-древнихъ временъ, Герцогами изъ Саксенъ-Асканска-^{ство} лауен-бургское. Курфирстѣ Брауншвейгскій, не взирая на то, что 1689. Курфирстѣ Саксонскій и другіе Князья еще и теперь имѣюшъ на оное приязаніе. Лучшіе города въ ономъ: *Лауенбургъ*, при Эльбѣ, гдѣ находится прибыльная шажонья, и *Ратцебургъ*, на оспровѣ озера, подобнаго названія; изъ Ратцебурга часпъ принадлежишь Дому Меккленбургскому.

Въ Княжествѣ *Люнебургскомъ*, или *Целле*, глав-^{Княже-ство Люнебургское.}ный городъ, *Люнебургъ*, при *Иллену*, славенъ военною Академіею, имѣеши очень обильные соляные ключи, и отправляеши посредственную шорговлю; по близости онаго лежишь деревня, *Бардевикъ*, бывшая прежде великимъ и славнымъ городомъ.

Находится еще въ ономъ, *Целле*, при Аллерѣ, крѣпкій городъ и пребываніе Главнаго верхняго Апелляціоннаго, или заовнаго, Суда, для всего Курфиршества, и *Гарбургъ*, при Эльбѣ, отправляющій великую шорговлю, особливо въ Голландію, и имѣющій хорошую крѣпость.

Въ Княжествѣ *Грубенагенскомъ* находятся *Ейм-^{Княже-ство Грубенагенское.}беккъ*, главный городъ, при Ильмѣ, крѣпкій и съ хо-рошими руководѣльями; *Отероде*, гдѣ хлѣбный мага-зинъ, для горныхъ людей, *Клацсталь* и *Целлерфельдъ*, знашые горные города, на Гарцѣ.

Въ Княжествѣ *Каленбергскомъ* лежишь *Ганноверъ*, ^{Княже-ство Каленбергское.}при Лейнѣ, главный городъ всего Курфиршества, и пребываніе Обласнаго Правленія; Курфиршескій

Замокъ, въ ономъ оружейный домъ и конюшни доспойны вниманія, а окружающіе сады дѣлающъ положеніе онаго прятнымъ. По близости онаго находилъ *Герренгаузенъ*, увеселительный замокъ, гдѣ Англія и Франція, 1725 года, заключили славный союзъ.

1757. Находятся еще въ ономъ: *Гамельнъ*, крѣпкій городъ, при рѣкѣ Везерѣ, по копорой находится хорошее судоходство; *Гаитенбеккъ*, деревня, по близости онаго, гдѣ происходило кровопролитное сраженіе между Французскими и Брауншвейгскими войсками; *Готтингенъ*, при Лейнѣ, славнѣйшій Университетъ, въ Германіи, копорый имѣетъ изрядное книгохранилище, и съ копорымъ соединена Академія Наукъ. Въ ономъ находящаяся шакъ же хорошія рукодѣлія; *Минденъ*, при соединеніи рѣкъ Верры и Фульды, изъ копорыхъ Везеръ произходитъ, и *Луттербергъ*, деревня, при копорой между Французскими и Ганноверскими войсками было сраженіе.

1758. Владѣнія Дому Волфен-бишгельскаго. Герцогская Брауншвейгъ-Волфенбюшгельская линия владѣетъ двумя Княжествами, по копорымъ и два голоса имѣетъ, по есть, *Волфенбюттельскимъ* и *Бланкенбургскимъ*. Она имѣютъ отъ части лѣса и рудники, а отъ части хорошее земледѣліе.

Княжесство Брауншвейгское. Въ Княжествѣ *Брауншвейгскомъ* лежатъ: *Брауншвейгъ*, при *Оккерѣ*, главный и столичный городъ, имѣющій княжеское книгохранилище, Кунст-каммеру, Каролинское Собраніе, Коллегію, множество рукодѣлій и двѣ знашныя годовыя ярмарки; *Волфенбюттель*, при *Оккерѣ*, крѣпкій городъ съ книгохранилищемъ, копорое считается славнѣйшимъ, въ Германіи, и *Зальцдалемъ*, увеселительный замокъ, гдѣ между многими рѣдкостями находилъ собраніе картинъ.

Въ ономъ находящаяся еще: *Гельмштедтъ*, славный Университетъ; *Гандерсгеймъ*, знаменитое Протестантское дѣвичье Учрежденіе, надъ копорымъ на-

чальствуесть Игуменя, имѣющая мѣсто и голосъ, на Имперскомъ Сеймѣ; *Бесернъ*, не далеко отъ Везера, 162г. деревня, отъ кошорой ближняя линія Брауншвейгскаго Дому имѣетъ свое имя, и *Люттеръ*, при *Баренбергѣ*, деревня, при кошорой Тилли побѣдилъ Данскаго Короля, Христїана IV.

Княжество *Бланкенбургское* лежитъ въ мѣстѣ съ Положеніе Вланкенбургга. Княжествомъ Брауншвейгскимъ, и имѣетъ главный городъ, *Бланкенбургъ*. Въ ономъ достойна примѣчанія славная *Блунманнова* пещера, въ кошорой находятся многія фигуры, или образы, капельнаго камня.

Герцогство *Меккленбургское* принадлежитъ Герцогамъ сего имени, производимъ отъ крови древнихъ Вендскихъ, или Вандальскихъ, Королей, и раздѣляющимся на двѣ линіи: *Меккленбургъ-Шверинскую* и *Меккленбургъ-Штрелицкую*. Первая имѣетъ три голоса, по Герцогствамъ *Шверинскому* и *Гюстровскому*, изъ кошорыхъ состоитъ Герцогство Меккленбургское, и по Княжеству *Шверинскому*, котораго не должно смѣшивать съ вышеупомянутымъ Герцогствомъ Шверинскимъ; а другая линія имѣетъ только одинъ голосъ, по Княжеству *Ратцебургскому*, котораго такъ же отдѣляется отъ Герцогства Меккленбургскаго. И такъ мы опишемъ прежде сіе Герцогство, а по томъ уже приступимъ и къ Княжествамъ Шверинскому и Ратцебургскому.

Герцогство Меккленбургское раздѣляется на три Округа: *Меккленбургскій*, *Вендскій* и *Штаргардскій*; первые два принадлежатъ Шверинской, а послѣдній Штрелицкой линіи. Меккленбургскій составляетъ Герцогство Шверинское, а другіе два, Герцогство Гюстровское. Раздѣленіе онаго.

Земля имѣетъ весьма много луговъ, озеръ и песчаныхъ мѣстъ, но есть такъ же на оной плодородныя поля, прибыльные лѣса и пучныя пасивы. Качество земли. Руководствіями оное не довольно снабдено. Мекклен-

бургское Дворянство имѣетъ весьма великія вольности. Большая часть жителей Люперанскаго Исполданія.

Меккленбургскій Округъ. Въ Меккленбургскомъ Округѣ находятся: Шверинъ, при озерѣ того же имени, столица Шверинской линіи; Пархиль, при Эльбѣ, и Галебушь, гдѣ Шведы одержали важную побѣду надъ Датчанами

1712. Въ Вендскомъ Округѣ находятся: Гюстровъ, великій городъ, съ Княжескимъ замкомъ, и Роштокъ, изъ величайшихъ городовъ во всемъ Герцогствѣ, имѣетъ великія преимущества, Университетъ и гавань, при Балтійскомъ морѣ, Варнемюнде называемую. Въ Штаргардскомъ Округѣ, Штрелитцъ, столица линіи еяго названной; Новый Бранденбургъ и Штаргардъ.

Место положеніе Визмара. Около сего Герцогства лежитъ такъ же Визмаръ, великій торговый городъ, съ гаванью, при Балтійскомъ морѣ. Оный, на Вестфальскомъ мирѣ, уступленъ Коронѣ Шведской, которая сдѣлала тамъ Судилище для всѣхъ своихъ Облестей, въ Германіи.

Княжество Шверинское. Княжество Шверинское было прежде Епископство, котораго Епископъ жилъ въ городѣ Шверинѣ, хотя оный ему и не принадлежалъ. На Вестфальскомъ мирѣ сие Епископство перемѣнилось въ Княжество, и отдано Герцогамъ Меккленбургъ Шверинскимъ. Принадлежащіе къ оному города и Уѣзды окружены Герцогствомъ Шверинскимъ. Примѣчанія достоинны въ ономъ Бютцовъ, гдѣ Герцогъ, Фридрихъ, основалъ Университетъ; но оный не давно уничтоженъ.

1760. Княжество Ратцебургское. Съ Княжествомъ Ратцебургскимъ имѣетъ оное одинакое положеніе. Сие такъ же на Вестфальскомъ мирѣ сдѣлано изъ Епископства Княжествомъ и уступлено Герцогамъ Меккленбургскимъ. Оное находится въ Меккленбургскомъ Удѣлѣ, при которомъ въ Герцогствѣ Лауенбургскомъ лежитъ городъ Ратцебургъ и нѣсколько Уѣздовъ.

Король Данскій есть Чинъ нижняго Саксонскаго Герцогства Округа, по Герцогству *Голштинскому*. Сія Обласль ^{Голштинское} лежитъ между Балтійскимъ и Нѣмецкимъ морями, и подвержена сильнымъ вѣтрамъ и наводненіямъ, однако изобильна хлѣбомъ, а особливо хорошимъ скопководствомъ и рыбою.

Голштинскій Домъ происходитъ отъ Графовъ ^{Произхождение} Олденбургскихъ, и раздѣляется на двѣ линіи, Даш-^{Голштинского}скую и Голштейнъ-Готторпскую. Первая съ XV ^{Дому.} столѣтїя владѣетъ уже Королевствомъ Датскимъ, и имѣетъ Герцоговъ Голштейнъ-Августенбургскихъ, Беккскихъ и Глюкксбургскихъ ближними линіями.

Голштейнъ-Готторпская линія раздѣляется ^{Раздѣленіе} теперь на двѣ отрасли, изъ которыхъ старшая, въ ^{Готторпской} 1762 году, вошла на Россійскій Императорскій пре-^{линіи.} столъ, а младшая получила Корону Шведскаго Королевства. И такъ прѣмъ сильнымъ Европейскимъ ^{1751.} Государствамъ избраны Государи изъ Голштинскаго Дома.

Герцогство, *Голштинія*, раздѣлялось прежде на ^{Владѣтель} Датскую и Россійскаго Великаго Князя Части; но, ^{Герцогства} по сдѣланному между обоими Домами договору, ^{Голштиніи.} принадлежишь оно теперь одной Датской Коронѣ. ^{1773.}

Оное содержишь чешыре Обласпи: *Дитмарсенъ*, ^{Раздѣленіе} *Голштинію саму по себѣ*, *Вигро* и *Штормаренъ*. ^{на него.}

Въ Части, каторою владѣла прежде Данія, ^{Мѣста} находятся, *Глюккштадтъ*, при Эльбѣ, главный городъ, ^{въ ономъ} крѣпость и пребываніе Королевскаго Правленія; *Итцего*, ^{находящійся.} при судоходной рѣкѣ Шперѣ, съ благороднымъ дѣвичьимъ монастыремъ; *Рендсбургъ*, при Эйдерѣ, крѣпость; *Пленъ*, городъ съ столичнымъ замкомъ ^{1761.} вышершей ближней линіи, и *Травендалъ*, обширный ^{1700.} увеселительный замокъ, гдѣ заключенъ знаменитый миръ.

Въ прежней Россійскаго Великаго Князя Части ^{Городъ} есть, *Киль*, при Балтійскомъ морѣ, главный городъ. ^{въ прежней час-}

Оный былъ пребываніемъ Велико-Княжескихъ Облас-
 каго Кня-ныхъ Коллегій, имѣетъ Университетъ, хорошую
 за. тавань и славную ярмарку.

Владѣнія въ Даніи соед-
 сствѣ. Въ окружности сего Герцогства владѣетъ еще
 Данискій Король Графшвомъ, *Ранцау*, по которому
 онъ особливый голосъ имѣетъ; господствомъ *Пин-*
небергскимъ и городомъ *Аптоною*, при *Эльбѣ*, по бли-
 зости Гамбурга, который имѣетъ хорошія рукодѣ-
 лія, и отправляетъ изрядную торговлю. Сіи три
 Области отдѣлены отъ Герцогства Голштинскаго,
 и каждая имѣетъ особое Правленіе.

Епископ-ство Гилдес-
 геймское. Епископство *Гилдесгеймское*, лежитъ между Кур-
 фиршесвомъ Ганноверскимъ и Княжесвомъ Вол-
 фенбюштельскимъ, имѣетъ хорошее земледѣліе, ско-
 поводство и обширные лѣса, изрядную каменную
 ломку, соляные и желѣзные заводы. Епископъ есть
 одинъ Каѳолическій Чинъ въ семь Округъ; но боль-
 шая часть жителей въ ономъ Епископствѣ Исповѣ-
 данія Протестантскаго. Столица его *Гилдесгеймъ*,
 довольно обширный городъ. Примѣчанія достоинна
 еще, *Дамшпринге*, деревья и Бенедиктинскій мона-
 снырь, для Каѳолическихъ Англичанъ.

Епископ-ство Лю-
 бекское. Епископство *Любекское*, которое, по требованіямъ
 Россіи и Даніи, всегда оставалось за младшею Голш-
 тейнъ-Готшорпскою линіею, есть одно изъ Нѣ-
 мецкихъ Епископствъ, которое всегда Протестант-
 скаго Епископа имѣетъ. Оно лежитъ въ окру-
 жности Герцогства Голштинскаго, и имѣетъ *Еутинъ*,
 главный и столичный городъ.

Примѣча-
 ніе о го-
 роде Лю-
 беккѣ. Имперскій городъ *Любекъ*, при *Травѣ*, управляетъ
 значный торгъ и судоходство, пользуется съ
 Бременомъ и Гамбургомъ правомъ и вольностями
 Ганзейскихъ городовъ, и подъ симъ именемъ часто
 заключаетъ съ Чужестранными Державами союзы.

Госларъ. Имперскій городъ, *Госларъ*, лежитъ предъ горою
 Гарцо, при подошвѣ Раммельберга, и имѣетъ наслѣд-

ными Покровителями Герцоговъ Брауншвейгскихъ ; оный заключаешъ два не посредственныя Пропешпантскіе Имперскія Института, или Учрежденія, и получаешъ свое пропитаніе отъ земледѣлія и Гарцскихъ рудниковъ.

Имперскій городъ, *Гамбургъ*, лежитъ при Эльбѣ, ^{Гамбургъ.} которая въ ширину просирается здѣсь на миль, дѣлаешъ много острововъ, имѣешъ ежедневно двоякую перемѣну, приливъ и опливъ, и за осьмнадцать миль отъ сюда впадаетъ въ Нѣмецкое море. Оный великъ, во обще многолюденъ, сильнѣйшій и богатѣйшій торговый городъ въ Европѣ, котораго славный банкъ и многочисленное судоходство не мало пользы приносятъ. Оный имѣешъ такъ же много руководѣлій, а Художества и Науки въ весьма цвѣтущемъ состояніи. Вольность онаго часто была тревожима со стороны Королей Данскихъ. Оный, до 1770 года, не давалъ голоса на Имперскомъ Сеймѣ, но въ сіе время получилъ мѣсто на Рейнской скамьѣ.

Имперскіе города, *Мюльгаузенъ* и *Нордгаузенъ*, лежатъ въ Тюрингенѣ. *Бременъ*, при Везерѣ, имѣешъ ^{Прочіе Имперскіе города.} различныя руководѣлія, производитъ знатный портъ, и, какъ Ганзейскій городъ, съ Гамбургомъ и Любеккомъ находишся въ союзѣ. Курфирствъ Ганноверскій имѣешъ право тамъ посаждать Градоначальника и управлять розыскнымъ судомъ.

ОТДѢЛЕНІЕ XXIV,

Продолженіе о Германіи.
Вестфальскій Округъ.

Вестфальскій округъ граничитъ, къ сѣверу, съ Нѣ-положе-
мецкимъ моремъ; къ востоку, съ Нижнимъ Саксон-ніе Вестф-

Фальска- го Округа. скимъ; къ югу, съ Верхнимъ и Нижнимъ Рейскимъ, а къ западу, съ Бургундскимъ Округами, и соединенными Нидерландами. Должно различать Вестфальскій Округъ отъ Вестфальской Обласи, которая составляетъ только полосу, между Рейномъ и Везеромъ. Обласнь Вестфальскую должно опять различать отъ Герцогства Вестфальскаго, которое только часть оной составляетъ, и принадлежишь къ Нижнему Рейскому Округу.

Окружные Князья.

Окружные Князья и Директоры суть: Епископъ Минстерскій и Курфюрсты Баварскій и Пфальцскій, яко Герцоги Клевскій и Юлихскій, которые между собою перемѣняются. Окружный Сеймъ собирается обыкновенно въ Кельнѣ.

Окружные Чиновы.

Окружныхъ Чиновъ считается пятьдесятъ чепыре: Епископъ Минстерскій, Курфюрстъ Бранденбургскій, съ пятью голосами; Курфюрстъ Пфальцскій, Епископы Падерборнскій, Люлтихскій и Оснабрюкскій, Курфюрстъ Брауншвейгскій, съ пятью голосами, Игумены: Корвейскій, Штаблоскій и Малмедискій, Верденскій и Свято Корнелѣвскій Монашвырь; Игумены: Ессенская, Торнская и Герворденская; Принцъ Оранскій, съ двумя голосами; Графскій Видскій Домъ, Владѣтели Графства Сайнскаго, Владѣтели Графства Шауенбургскаго, съ двумя голосами, Епископъ Любскій, яко Герцогъ Олденбургскій, Графъ Липпскій, Графъ Бендгеймъ - Шшейнфуртскій, Графы Левенштейнъ - Вертгеймскій, Каунишцкій, Князь Валдекскій, Графы Тосеррингъ - Тенптенбахскій, Аширмонитскій, Князь Салмскій, Графъ Мештернихскій, Князь Ангальтъ - Бернбургъ - Гоймскій, Графы Плешшенбергскій, Мандершейдскій, Лимбургъ - Штырумскій, Графы Валмоденскій, Квадскій, Остейнскій, Нессельродскій, Шаесбергскій, Сальмъ - Рейффершейдскій, Маркскій, Платскій и Зинцендорфскій, и Имперскіе Города: Кельнѣ, Аахенѣ и Дортмундѣ,

Епископство *Мюнстерское*, имѣетъ, по большей части, худую пошву. Въ ономъ достоины примѣчанія: *Мюнстеръ*, главный городъ, при малой рѣкѣ, *Аа*, съ весьма крѣпкою цитаделью, гдѣ заключенъ извѣстный *Мюнстерскій миръ*; *Врендорфъ*, при *Эмбсѣ*, извѣстный, по своимъ хорошимъ полошнамъ, и *Косфельдъ*, лучший городъ, по *Мюнстерѣ*. 1648.

Курфирстѣ *Бранденбургскій владѣннѣ* въ семъ *Владѣннѣ* *Округѣ Герцогствомъ Клевскимъ*, *Графствами*, *Маркскимъ* и *Равенбергскимъ*, *Княжествами*, *Мидленскимъ*, *Остфрисландскимъ* и *Моерскимъ* и *Графствомъ Текленбургскимъ*, по которымъ онъ пять голосовъ имѣетъ. *Курфирства Бранденбургскаго.*

Герцогство *Клевское*, съ *Графствами Маркскимъ* и *Равенбергскимъ* принадлежало прежде сильнымъ Герцогамъ *Юлихскимъ*, которые владѣли еще Герцогствами *Юлихскимъ* и *Бергскимъ* и *Господствомъ Равенштейнскимъ*. *Владѣннѣ прежнихъ Герцоговъ Юлихскихъ.*

Послѣ прекращенія мужской линіи сихъ Герцоговъ, произошелъ извѣстный *Юлихскій наслѣдственнѣ* споръ, который и теперь еще не рѣшенъ. Между нѣмъ *Курфирстѣ Брауншвейгскій* и *Курфирстѣ Пфальцскій* Области раздѣлили между собою. *нынѣшнѣннѣ Владѣтели сихъ Облостей.* 1659.

Герцогство *Клевское*, съ двумя сказанными *Графствами*, весьма изобильны хлѣбомъ, хорошими пашвами и лѣсами, рыболовными рѣками и во обще весьма плодоносны. *Качество оныхъ.*

Въ Герцогствѣ *Клевскомъ* лежатъ: *Клеве*, главный, великій и хорошо выстроенный, городъ, который, посредствомъ прокопа, соединяется съ *Рейномъ*, и пребываніе правленія; *Визель*, сильная крѣпость, при соединеніи рѣкъ *Рейна* и *Липпы*, *Дуйсбургъ*, при *Рурѣ*, гдѣ находилъ *Реформацскій Университетъ*. *герцогство Клевское.*

Графство Маркское, имѣющее много желѣза и другихъ минераловъ съ соляными ключами, со- *Графство во Маркскомъ.*

держитъ слѣдующія, достойныя примѣчанія, мѣста: *Гамль*, главный городъ, при Липпѣ, копорый великъ и хорошо выстроенъ; *Алтена*, самое великое и многолюднѣйшее мѣсто, въ Графствѣ, и *Сосстъ*, весьма славный, по городовому своему Суду.

Принадлежность графствъ Клевскому и Маркскому. Подъ покровительствомъ Клевскаго и Маркскаго Правленія состоитъ Графство *Лимбургское*, лежащее въ Графствѣ Маркскомъ, и считающееся Помѣстьемъ онаго. Главное мѣсто онаго, *Лимбургъ*, или *высокій Лимбургъ*, съ Графскимъ замкомъ мѣсто пребыванія.

Графство Равенсбергское. Въ Графствѣ *Равенсбергскомъ*, достойны примѣчанія: *Билефельдъ*, главный городъ съ хорошими фабриками, на копорыхъ дѣлаются чрезвычайно хорошия полотна; *Герфордъ*, прежній Имперскій городъ, и *Енгернъ*, гдѣ находится гробница славнаго Вишнекинса.

Княжество Минденское. Княжество *Минденское* было прежде Епископство, но на Оснабрюкскомъ мирѣ перемѣнено въ Свѣшское, и отдано Бранденбургскому Дому. *Минденъ*, при Везерѣ, главный онаго городъ и пребываніе Областныхъ Коллегій и Домкапишула. Тушъ произошло весьма кровопролитное сраженіе между Французами и Ганноверцами.

Города, находящіяся въ Остфрисландіи. Въ Княжествѣ *Остфрисландскомъ*, копорое, съ 1744 года, принадлежитъ Королю Прусскому, оберегается отъ наводненій Нѣмецкаго моря дорожками оплотами, и имѣетъ во обще пучную пошву, достойны примѣчанія: *Ембденъ*, великій и укрѣпленный торговый городъ, при Нѣмецкомъ морѣ, съ гаванью; *Аурихъ*, столица прежнихъ Князей и пребываніе Правленія, и плодоносный *Гарлингерландъ*, при Нѣмецкомъ морѣ, копорый считается Гелдерскимъ, или Нидерландскимъ, Помѣстьемъ.

Города въ Княжествѣ Моерскомъ. Окруженное Герцогствами Клевскимъ и Бергскимъ, Княжество *Моерское* имѣетъ главнымъ городомъ *Моерсъ*, копорый не обширенъ, но укрѣпленъ. Тамъ

находится такъ же *Крефельдъ*, малый городъ, гдѣ между Французскими и Ганноверскими войсками произошло жаркое сраженіе, ко вреду первыхъ. 1758.

Въ лежащемъ, между Епископствами Мюнстер-Города въ скимъ и Оснабрикскимъ, Графствѣ *Теккленбургскою*, Теккленбургъ и находится главный городъ того же имени. Съ онымъ Лингенъ. соединено сосѣдственное Графство *Лингенъ*, въ копоромъ главный городъ *Лингенъ*, и пребываніе Прускаго Правленія надъ обоими Графствами.

Герцогство Юлихское и Бергское, какъ уже объявлено, изъ Юлихскаго наслѣдства перешло къ Курфирсню Пфальцскому. Первое имѣетъ весьма плодородную пошву и великое скотоводство, а другое большею частію гористо и лѣсисто. Качества Юлиха и Берга.

Въ Герцогствѣ *Юлихскою* главный городъ *Юлихъ*, Герцогство Юлихское. при Рурѣ, укрѣпленъ и снабженъ цитаделью, и *Дюрренъ*, обширный городъ.

Въ Герцогствѣ *Бергскою* достойны примѣчанія: Герцогство Бергское. *Дюссельдорфъ*, при Рейнѣ, главный городъ, и пребываніе Пфальцскаго Правленія надъ Юлихомъ и Бергомъ; оный многочисленъ и хорошо укрѣпленъ; *Солмгенъ*, извѣстный, по своимъ шпажнымъ и ножнымъ лезвямъ; *Эверфельдъ*, обширный городъ, при Витперѣ, который имѣетъ хорошія рукодѣлія, и *Мюльгейль при Рейнѣ*, малый городъ, но близости Келлна.

Епископство *Падерборнское* имѣетъ плодородную землю и хорошее скотоводство; главный онаго городъ, *Падерборнъ*, который имѣетъ свое названіе отъ рѣки Падера, въ самой срединѣ онаго вытекающей. Епископъ обыкновенное свое пребываніе имѣетъ въ селцѣ *Нейгаузѣ*. Епископство Падерборнское.

Епископство *Лютихское* плодородно и имѣетъ Епископство Лютихское. хорошіе лѣса и минералы. Знаменитѣйшіе города въ ономъ: *Лютихъ*, при Маасѣ, главный, укрѣпленный, городъ, имѣющій прекрасныя фабрики; *Шла*, городокъ, славный своими кислыми ключами; *Рокуксъ*, де-

1746. ревня, по близости города Люпшиха, при которой Графъ Морицъ Саксонскій побѣдилъ Союзниковъ; *Гершталъ*, сельцо, замокъ и Владѣнїе, при Маасѣ, принадлежащее Королю Прусскому; *Тонгеренъ*, городъ, въ которомъ Епископство Люпшихское съ начала основано; *Гун*, при Маасѣ, который былъ прежде весьма укрѣпленъ, имѣетъ хорошіе желѣзные рудники, и *Диантъ*, шакъ же при Маасѣ.

Епископство
Оснабрюкское.

Епископство *Оснабрюкское* состоитъ почти изъ однихъ луговъ; оно, по силѣ Вестфальскаго мира, имѣетъ по переменѣ Каѳолическаго и Протестантскаго Епископа, и послѣдній всегда берется изъ Дома Брауншвейгъ-Люнебургскаго.

Мѣста, достоянія примѣчанія, въ семъ Епископствѣ.
1648.

Достоинны примѣчанія въ ономъ: *Оснабрюкъ*, главный городъ при Газѣ, который укрѣпленъ стариннымъ образомъ, и имѣетъ великія преимущества; въ ономъ заключенъ *Оснабрюкскій миръ*, и *Ибургъ*, сельцо съ замкомъ, обыкновенное жилище Епископовъ.

Владѣнія Курфюрста Брауншвейгскаго.

Курфюрствъ Брауншвейгскій имѣетъ пять головъ въ семъ Округѣ, по Княжеству *Верденскому* и по Графствамъ: *Бентгеймскому*, *Гойаскому*, *Дилгольцскому* и *Шлиельбергскому*.

Княжество Верденское.

Княжество *Верденское*, обращенное, на Вестфальскомъ мирѣ, изъ Епископства, и, съ 1715 года, принадлежащее Курфюрсту Ганноверскому, имѣетъ главный городъ *Верденъ*, при Аллерѣ.

Графство Бенпгеймское.

Графство *Бентгеймское* лежитъ между Оберъ-Исселемъ и Епископствомъ Мюншерскимъ. Родъ Графовъ Бенпгеймскихъ раздѣляется на три линїи: Бенпгеймъ-Теккленбургскую, Бенпгеймъ-Шпейнъ-Фуршскую и Бенпгеймъ-Бентгеймскую.

Владѣнія первыхъ двухъ линій.

Первая линія названа отъ Графства Теккленбургскаго, которымъ владѣетъ теперь Король Прусскій, какъ выше сказано; другая владѣетъ Графствомъ *Штейнфуртскимъ*, которое окружено Епископ-

ствомъ Минстерскимъ, и по копорому имѣетъ оная голосъ на Имперскомъ и Окружномъ Сеймахъ.

Третія линия владѣла Графствомъ Бенгейм-Владѣнїя пренесенн. линїи
скимъ, но оное, предъ симъ, заложено на тридцать лѣтъ со всѣмъ Областнымъ Начальствомъ Курфир-
шту Брауншвейгскому, который съ того времени и 1758.
голосъ по сему Графству имѣетъ. Въ ономъ нахо-
дятся: *Бенгеймъ*, сельцо, съ Графскимъ замкомъ мѣ-
сто-пребыванїя, и *Нингусъ*, городъ.

Въ Графствѣ *Гойаскомъ*, лежащемъ къ сѣверу Прочїя Граф-
Княжества Минденскаго, примѣчанїя достойнѣ, *Нин- сшва.*
бургъ, при Везерѣ, крѣпкій городъ; Графство *Дил-
гольцкое* лежитъ подлѣ Гойаскаго; Графство *Шли-
гельбергское* окружено Княжествомъ Каленбергскимъ,
лежитъ къ сѣверу Гамельна, и управляется Прин-
цомъ Оранскимъ подѣ Областнымъ Начальствомъ
Курфиршта Брауншвейгскаго.

Игуменство *Корвейское* лежитъ между Епископ-Игумен-
ствомъ Падерборнскимъ и Герцогствомъ Брауншвейг- ство
скимъ, при Везерѣ. Достойны примѣчанїя въ ономъ, Корвей-
славный въ Исторїи, монастырь *Корвей* и городъ ское.
Гоектеръ, оба при Везерѣ.

Соединенныя Игуменства *Стаблоское* и *Малмедис-Стабло,
ское* лежатъ между Епископствомъ Люптинскимъ и Маламедит
Герцогствомъ Люксембургскимъ; *Верденское*, на гра- и проч.
ницахъ Графства маркскаго и Герцогства Бергскаго,
а Игуменство *монастыря Святаго Корнелїя* окруже-
но Уѣздомъ Имперскаго города Аахена. Всѣ сїи че-
шыре Игуменства Бенедиктинскаго Ордѣна.

Игуменство *Ессенское* лежитъ въ окруженїи Граф-Игумен-
ства Маркскаго, подлѣ Игуменства Верденскаго, и ства Ес-
состоитъ подѣ зашщитенїемъ Короля Прусскаго. сенское и
Игуменство *Тюринское* лежитъ въ Епископствѣ Люп- Тюрин-
тинскомъ. Сїи два Игуменства суль Бенедиктин- ское.
скаго Ордена, и ихъ Капитулы состоятъ изъ Прин-
цессъ и Графинь.

Игуменство Герфордское. Игуменство *Герфордское* лежитъ въ городѣ, по-гоже имени, Графства Равенсбергскаго. Оное Исповѣданія Реформатскаго, и Госпожи, принадлежащія къ сему Игуменству, суть частію изъ Княжескаго, а частію изъ Графскаго Чинопостоянія.

Владѣніи въ семь округъ Принца Оранскаго. Принцъ Нассау - Ораніенъ - Дипцъ владѣнъ, въ Вестфальскомъ Округѣ, Графствомъ *Дитцкимъ* и прежними *Нассау-Зигенскою*, *Нассау-Дилленбургскою* и *Нассау-Гадамарійскою* Областями, которыя лежатъ частію въ Весперау, а частію въ Веспервальдѣ.

Графство Видское. Графство *Видское* лежитъ, при Рейнѣ и Ланѣ, между Архіепископствомъ Трирскимъ и нижнимъ Графствомъ Кашценъ-Елленбогенскимъ. Графскій Домъ раздѣляется на Видъ-Рункельскую и Ней-Видскую линіи; первая живешъ въ *Дирдорфѣ*, а другая въ *Ней-Видѣ*. Обѣ имѣюшъ шолько одинъ голосъ.

Графство Сайнское. Графство *Сайнское* лежитъ по большей части, въ Веспервальдѣ, и раздѣлено между Маркграфомъ Бранденбургъ-Онольдбахскимъ и Бургграфомъ Кирхбергскимъ. Онольдбахское Правленіе находится въ городѣ *Старомъ-Кирхенѣ*, а Бургграфъ Кирхбергскій имѣетъ пребываніе въ *Тахенбургѣ*.

Графство Шауенбургское. Графство *Шауенбургское* лежитъ между Княжесствами Минденскимъ и Каленбергскимъ, при Везерѣ, и раздѣлено между Ландграфомъ Гессенъ-Кассельскимъ и Графомъ Липпе-Бюккебургскимъ, или Шауенбургъ-Липпскимъ, изъ которыхъ каждый, по своему Удѣлу, имѣетъ голосъ.

Мѣста, въ ономъ находящіяся. Въ Гессенъ-Кассельскомъ Удѣлѣ находится *Риттельнъ*, при Везерѣ, крѣпкій городъ и Университетъ; а въ Графскомъ Липпскомъ лежатъ *Штадтгагенъ*, первый городъ Графства съ замкомъ мѣсто-пребыванія вдовствующихъ Графинь, и *Бюккебургъ*, съ Графскимъ замкомъ мѣсто-пребыванія.

Владѣніи въ семь. Король Датскій владѣлъ прежде здѣсь Графствами *Олденбургскимъ* и *Делменгорстскимъ*, при Нѣмец-

комъ морѣ, яко древнимъ наслѣдственнымъ имѣні-^{Округъ} емъ Олденбургскаго Дому, изъ котораго онъ произ-^{Епископа} ходитъ. Но въ поставленномъ съ Россійскимъ Вели-^{Любска-} кимъ Княземъ договорѣ уступлены оныя на всегда го. 1773.
Епископу Любскому и его Наслѣдникамъ мужскаго 1774.
полу, яко младшей Голштейнъ-Готторпской линіи, и возвышены въ Герцогство, которому на Имперскомъ Сеймѣ позволенъ такъ же и прежній Голштейнъ-Готторпскій Княжескій голосъ.

Знамяишія мѣста въ семъ Герцогствѣ суть: *Мѣста,*
Олденбургъ, крѣпкій городъ и пребываніе Королев-^{достои-}
скаго Намѣстника, и *Делменгорсть*, открытый городъ. ^{ныя при-}
^{мѣчанія,}

Графство *Лиллское* лежитъ между Епископствомъ ^{въ семъ}
Падерборнскимъ и Графствами Равенбургскимъ и ^{Герцог-}
и Шауенбургскимъ. Графскій Домъ раздѣляется на ^{ствѣ.}
Липпе - Дешмольдскую и Липпе - Бюккебургскую, ^{Граф-}
или Шаумбургъ-Липпскую линіи, изъ которыхъ обѣ ^{ство}
имѣютъ свои ближнія линіи. ^{Липпское.}

Примѣчанія достойны въ ономъ: *Дешмольдъ*, го-^{Города въ}
родъ, при Веррѣ, съ Графскимъ замкомъ мѣсто-пре-^{ономъ;}
быванія, названной отъ онаго линіи, не подалеку ^{достои-}
котораго находился, кажется, *древній Тейтенбургъ*, ^{ныя при-}
при которомъ разбитъ Римскій Генералъ Варусъ; ^{мѣчанія.}
Лемго, величайшій городъ въ Графствѣ; *Лилле*, го-
родъ, которымъ Графскій Домъ владѣетъ обще съ
Королемъ Прусскимъ, и Графство *Штернбергское*.

(О Графствѣ Штейнфурнскомъ говорено выше, при Беннгеймѣ).

Графы Левенштейнъ-Верштгеймскіе, которые, какъ ^{владѣнія}
въ Франконскомъ Округѣ показано, соснаваляютъ ^{Графовъ}
младшую линію Левенштейнскаго Дому, владѣ-^{Левенш-}
ютъ въ семъ Округѣ Графствомъ *Вирненбургскимъ*, ^{штейнъ-}
въ Эйффелѣ. ^{Верш-}
^{гейм-}
^{скихъ.}

Князь Кауницъ есть Чинъ сего Округа, по Граф-^{владѣнія}
ству *Ритбергскому*, между Епископствомъ Падер-^{Князя}
борнскимъ и Графствомъ Равенбургскимъ. *Ритбергъ*, ^{Кауница.}
при Ембсѣ, главный онаго городъ.

Владѣніе
Князя
Валдекк-
скаго.

Князь Валдеккскій владѣетъ въ семъ Округѣ Графствомъ *Пырмонтскимъ*, между Графствомъ Липпскимъ и Княжесвомъ Каленбергскимъ. При городѣ *Пырмонтѣ*, находятся славные кислые ключи съ теплицами.

Прочія
Граф-
ства и
Господ-
ства.

Слѣдующіе Чины сего Округа владѣютъ малыми Графствами и Господствами, которыхъ имена покажемъ мы здѣсь, въ такомъ порядкѣ, въ какомъ показали выше ихъ Владѣшелей: *Гронсфельдъ*, *Рекгеймъ*, *Ангольтъ*, *Винненбургъ* и *Бейльштейнъ*, *Гольцалфельдъ*, *Виттемъ*, *Бланкенгеймъ*, *Гегмень*, *Гилборнъ*, *Виккерадъ*, *Мылендонкъ*, *Рейхерштейнъ*, *Керленъ*, *Шлейденъ*, *Галлермонде* и *Рейнеккъ*.

Импер-
скій
городъ
Кельнъ.

Имперскій городъ *Кельнъ*, при Рейнѣ, есть одинъ изъ величайшихъ городовъ, въ Германіи; но худо населенъ. Въ ономъ находится пребываніе Кельнскаго Домкапитула и Университета. Торгъ производится, по большей части, рейнвейномъ. Противъ Кельна, на другой сторонѣ Рейна, лежитъ городокъ *Дуитъ*.

Импер-
скій го-
родъ Аа-
хенъ.

Имперскій городъ, *Аахенъ*, лежитъ между Герцогствами Юлихскимъ и Лимбургскимъ. Въ ономъ сохраняется часть Имперскихъ украшеній, и бываеиъ коронованіе Императора. Съ верхъ обыкновеннаго Магистрата, который Каѳолическаго Исповѣданія, находится шамъ извѣстный *Шоспенъ-Штуль*, въ которой и теперь еще вносятся на вышнее разсмотрѣніе прошенія отъ многихъ сосѣдственныхъ мѣстъ и Господствъ. Въ ономъ сдѣланы шакъ же два славныя мирныя Послановленія.

1668 и
1748.

Дорт-
мундъ.

Имперскій городъ, *Дортмундъ*, находится въ окруженіи Графства Маркскаго. Оный великъ, но худо населенъ, и имѣлъ, за свою вольность, частые споры съ Графомъ Маркскимъ и Архіепископомъ Кельнскимъ.

ОТДѢЛЕНІЕ XXV,

Продолженіе о Германіи.

Земли, не принадлежащія къ Округамъ.

Тѣ Земли, которыя не причислены ни къ какимъ Земли, не принадлежащія къ Округамъ. Округамъ, суть: Королевство *Богемія* съ зависящими отъ онаго Маркграфствами, *Моравією* и *Лаузитцью*, или *Лузацию*, Герцогство *Шлезія*, Владѣтельское Графство *Мюммельгардтъ*, имѣнія не посредственнаго *Имперскаго Рыцарства*, нѣкоторыя благопріобрѣтенныя и многія другія, не большія, Господства и мѣста.

Королевство *Богемія* граничитъ, къ сѣверу, съ Курфиршествомъ Саксонскимъ, Маркграфствомъ Положеніе Богеміи. Лаузитскимъ, или Лузациєю, и Герцогствомъ Шлезією; къ востоку, съ тѣмъ же Герцогствомъ и Маркграфствомъ Моравією; къ югу, съ Австрійскимъ и Баварскимъ, а къ западу, съ Баварскимъ и Франконскимъ Округами. Исполинскія горы раздѣляютъ Богемію отъ Шлезіи, а Богемскимъ лѣсомъ отдѣляется она отъ Курфиршества Саксонскаго.

Богемія весьма плодородна хлѣбомъ и хмелемъ, качества Богеміи. имѣетъ хорошія пажити, рыболовныя рѣки и озера, богатые серебряные, оловянные и другіе рудники и цѣлебныя кислыя ключи и шеплицы.

Богемія имѣла своихъ собственныхъ Королей, Богемская корона учинена наследственнымъ или Владѣтелей, до 14 столѣтія, съ котораго новое времени получала Королей изъ различныхъ 1526. Домовъ, а на конецъ Фердинандъ I, изъ Австрійскаго Дома полука сіе Королевство, оставилъ оно въ наслѣдіе своимъ Потомкамъ.

Послѣ прекращенія мужскаго поколѣнія Австрійскаго Дома на Карлъ VI, произошла за сіе наслѣдство кровопролитная война, въ которой, въ особливости, Курфиршъ Баварскій имѣлъ свои требова-

ныишней вла-
дѣтель.
1743.

1748. нѣх на Богемію, съ помощію Франціи: но, по силѣ Аахенскаго мира, осталось во владѣніи Императрицы Королевы Маріи Терезіи, какъ прочія наслѣдныя Австрійскія Земли, шакъ и Королевство Богемія. Ей наслѣдовалъ Сынъ ея умершій Императоръ Іосифъ II, по немъ Императоръ Леопольдъ II, а нынѣ сынъ его Францъ II.

Областныя въ Богеміи, Чины.

Въ семъ Королевствѣ находятся Областные, или Земскіе, Чины, которые раздѣляются на Прелатовъ, Владѣльцовъ, Рыцарство и Города, и ежегодно однажды имѣютъ свой Областный Съездъ, въ Прагѣ.

Господствующая въ Прагѣ.

Господствующая въ Прагѣ, въ Богеміи, Римско-Католическая; предъ придесятилѣтнею войною и Протестантскіе жителя, которыхъ число было весьма велико, имѣли свободу въ отправленіи Вѣры: но, съ сего времени вольность сія была приѣснена, и пользующіеся оною были изгнаны. Однако же, съ 1781 года, опять позволено свободное отправленіе Вѣры. Въ ономъ находицца шакъ же много Гуситовъ.

Раздѣленіе Богеміи.

Королевство Богемія состоитъ изъ главнаго города, *Праги*, и шеснадесяти Округовъ: *Бунтилавскаго, Кекхвинграбскаго цѣлаго* и части *Витшовскаго, Хрудимскаго, Чаславскаго, Кауцимскаго, Брехицкаго, Будвейзскаго* и части *Таборскаго, Прахинскаго, Пилзнерскаго цѣлаго* и части *Клаттауцскаго, Заватцскаго, Заватцскаго* и части *Блибонскаго*, куда принадлежитъ еще *Егерскій Уѣздъ* и Округи *Лецмеритцкій, Ракоуницкій* и *Берауцкій*.

Главный городъ въ Богеміи.

1742 и 1757. Главный въ Богеміи городъ есть, *Прага*, при Молдавѣ, чрезъ которую построень прекрасный каменный мостъ. Оный городъ весьма великъ, имѣетъ Архіепископа, Университетъ и Королевской замокъ, лежащій на горѣ Градинѣ. Хотя укрѣпленія онаго не шакъ важны, однако оный устоялъ противъ многихъ жестокихъ осадъ. На часѣ бѣды оиѣ го-

рода сего лежитъ *бѣлая гора*, прославившаяся нѣко- 1620 и
порыми важными сраженіями. 1757.

Прочіе, достойныя примѣчанія, города суть: Другіе
Мелникъ, при соединеніи Ельбы съ Молдавою, слав- города,
ный краснымъ своимъ виномъ; *Кенигинграецъ*, при Ель- достой-
бѣ, великій городъ и Епископство; *Руттенбергъ*, из- ные при-
вѣстный по своимъ серебрянымъ рудникамъ; *Час- мѣчанія.
лацъ*, *Колинъ*, при Ельбѣ, гдѣ между Австрійскими 1757.
и Прусскими войсками происходило важное сраженіе;
Будвейсъ, при Ельбѣ; *Таборъ*, славное, въ Исторіи,
мѣсто Гусситскою войною; *Пизекъ* и *Пильзень*.

Находясь еще въ Богеміи: *Заатцъ* и *Ельбогемъ*,
при Эгерѣ; *Карлсбадъ*, городъ, знашый своими теп-
лицами, и *Иоакимсталъ*, славный по своимъ серебря-
нымъ рудникамъ; *Лецмеритцъ*, при Ельбѣ, Епископ-
ство; *Ауссъ*, такъ же при Ельбѣ, извѣстный по
своему красному вину; *Хотузитъ*, *Берацъ*, *Ловозитъ*, 1741.
не далеко отъ Ауссига, *Хосемтъ*, мѣста, знамени- 1744
тыя по бывшимъ тамъ сраженіямъ между Австрій- 1753. и
скими и Прусскими войсками; *Телмитцъ*, достойнъ при- 1757.
мѣчанія по своимъ шеплицамъ; *Зедмитцъ* и *Зейтшитцъ*,
деревни, гдѣ находясь горькіе ключи; *Эгра*, при
рѣкѣ того же имени, хорошо укрѣпленный городъ
съ славными кислыми ключами, и двѣ новыя погра-
ничныя крѣпости: *Плессъ* и *Терезиенштадтъ*.

Маркграфство *Моравія* граничитъ, къ сѣверу, съ Марк-
Герцогствомъ Шлезскимъ, къ востоку, съ тѣмъ же граф-
и Венгріею, къ югу, съ Австріею, а къ западу, съ Моравіи- ство
Богеміею. Оное причислено къ Королевству Богем-
скому, и по тому принадлежашии Австрійскому
Дому.

Оное, по большей части, наполнено горами и лѣ- качес-
сами, однакожь имѣетъ довольно хлѣба, хорошія ство она-
паствы и минералы. Господствующее въ ономъ вѣ- го.
ро-исповѣданіе, Каѳолическое.

Мѣста въ **Главный городъ въ Маркграфствѣ есть, Олмюцъ,**
 ономъ, **Епископство и Университетъ. Оный многолюденъ,**
 примѣча- **очень хорошо укрѣпленъ, и въ наши времена вы-**
 ния дос- **держалъ жестокую осаду. Находятся еще въ о-**
 тойныя. **номъ : Брюннъ, крѣпкій городъ и пребываніе Правлен-**
 1758. **нія сей Области, съ крѣпкимъ замкомъ, на горѣ ;**
Шлильбергъ, Градишь, при Маршѣ, и Илау, хорошо
выспроенный и укрѣпленный городъ.

Положе- **Маркграфство Лаузитское, или Лузация, гра-**
 ніе Лау- **ничитъ, къ сѣверу, съ Курфиршествомъ Бранден-**
 зшца, **бургскимъ, къ востоку, съ Герцогствомъ Шлезією**
 или Лу- **къ югу, съ Богемією, а къ западу, съ Курфирше-**
 заціи. **ствомъ Саксонскимъ.**

Качества **Земля въ ономъ имѣетъ много горъ, луговъ и**
 онаго. **болотистыхъ мѣстъ, и по тому надобенъ всегда**
оному подвозъ хлѣба, но скотоводство и произра-
щеніе льну въ ономъ многочисленны. Курфирше-
скій Саксонскій Домъ владѣетъ симъ Маркграф-
ствомъ, съ Прагскаго мира 1635 года, яко Помѣстье-
емъ Богемскимъ. Господствующее во ономъ Вѣро-
исповѣданіе, Лютеранское.

Раздѣле- **Оное раздѣляется на Верхнее и Нижнее Маркграф-**
 ніе. **ство. Въ перво изъ находится Будишинъ, или Бют-**
ценъ, главный, великій, хорошо выспроенный и укрѣ-
пленный городъ, при Шпре; оный имѣетъ Домкапи-
туль и хорошія фабрики; Гоерлицъ, при Нейсѣ,
 1757. **величайшій и весьма хлѣбный городъ Лузации съ**
славнымъ Училищемъ и пркрасными суконными фа-
бриками; Циттау, по хорошей своей торговли, из-
 1758. **вѣщенный городъ, который за нѣсколько лѣтъ предѣ**
симъ почти весь выгорѣлъ; Герренцутъ, славное мѣ-
сто по Сектѣ, названной отъ онаго, и Гохкирхенъ,
деревня, гдѣ Австрійцы напали на Пруссаковъ, и раз-
били ихъ.

Города **Въ Нижней Лузации лежатъ: Лукау, главный го-**
 въ ниж- **родъ; Губень, при Нейсѣ, имѣющій хорошія фабри-**
 ней Лу- **заци.**

ки; *Люббенъ*, пребываніе нѣсколькихъ Курфиршескихъ Коллегій, и *Шлрелбергъ*, при Шире, съ прекраснымъ замкомъ.

Герцогство *Шлезія*, граничитъ, къ сѣверу, съ герцогство Шлезія. Бранденбургією и Польшею, къ востоку, такъ же съ Польшею, къ югу, съ Венгрією и Моравією, а къ западу, съ Богемією и Лузацією. Отъ Венгріи отдѣляется оное *Карпатскими*, а отъ Богеміи и Моравіи *Зудетскими*, горами, которыя величайшими и высочайшими почитаются, въ Европѣ, и которыхъ часть составляетъ *Ризенгебиргъ*, или *Исполинскія горы*.

Самая большая часть онаго имѣетъ плодородную пошву, изобильна хлѣбомъ, льномъ, красными красками, табакомъ, плодами и лѣсомъ; находятся такъ же въ ономъ хорошіе луга и различныя рудники, а особливо желѣзныя рукодѣлія и торговля тамъ въ цвѣтущемъ состояніи. Господствующее Вѣро-исповѣданіе, въ Прусской части, Протестантское, а въ Австрійской Римско-Католическое. Въ ономъ находятся такъ же Областные Чины. качества онаго.

Сіе Герцогство принадлежало прежде коронѣ Богемской, а съ сею и Австрійскому Дому. Но во время Австрійской наслѣдственной войны, самая большая часть онаго, Берлинскимъ и Дрезденскимъ миромъ, съ полною властію уступлена Королю Прусскому; а малая, Австрійскому Дому принадлежащая, часть причислена къ Богемскому Королевству, и состоитъ еще въ посредственномъ Союзѣ съ Нѣмецкою Имперією. Владѣтель онаго. 1742. 1745.

Все Герцогство раздѣляется на *Верхнюю* и *Нижнюю Шлезію*. Обѣ составляютъ въ мѣстѣ девятинадцать Княжествъ, пять вольныхъ Чиновачалій и двенадцать меньшихъ Господствъ, такъ называются иѣ имѣнія, которыхъ Владѣтели, хотя раздѣленіе.

предѣ другими Графами и Баронами имѣютъ нѣкоторыя преимущества, однако не принадлежащѣ къ Областнымъ Чинамъ, яко Владѣтели вольныхъ Чинопочалѣй.

Въ разсужденіи Владѣтелей, раздѣляется Шлезія, на *Богемскій* и *Прусскій* Удѣлы. Къ первому принадлежатъ два цѣлыя Княжества, *Тешенское* и *Билитское*, и Удѣлы трехъ Княжествъ, *Троллацкаго*, *Егерндорфскаго* и *Нейсскаго*, которыя отъ Прусскихъ частей отдѣляются рѣкою, *Оллою*.

Владѣтели сихъ Княжествъ.

Сіи Княжества не состоятъ не посредственно подѣ Австрійскимъ Домомъ, но даются отъ онаго нѣкоторымъ Князьямъ въ Помѣстья. По чему Принцъ Албертъ Саксонскій, съ 1766 года, владѣетъ Тешеномъ; Князь Сульковскій имѣетъ Билитъ, Князь Лихтенштейнъ, Троппау и Егерндорфъ, а Нейссою владѣетъ Епископъ Бреславскій.

Мѣста въ Богемскомъ Удѣлѣ.

Знанійшіе города въ *Богемскомъ* Удѣлѣ суть: *Троллацъ*, при Оппѣ, главный городъ всей Верхней Шлезіи, и пребываніе Богемскаго Правленія, *Егерндорфъ*, такъ же при Оппѣ, и *Тешень*, гдѣ, 1779 года, заключенъ миръ.

Принадлежность къ Прусскому Удѣлу.

Къ *Прусской Шлезіи* съ Удѣломъ, выше сказанныхъ, трехъ Княжествъ: Троппау, Егерндорфа и Нейссы, принадлежитъ еще четырнадцать цѣлыхъ, а именно: *Ратиборъ*, *Оллельнь*, *Бригъ*, *Бреслацъ*, *Эльсъ*, *Трахенбергъ*, *Волацъ*, *Каролатъ*, *Мюнстербергъ*, *Швейдницъ*, *Яцеръ*, *Лигницъ*, *Глогацъ* и *Заганъ*.

Владѣтели сихъ Княжествъ.

Изъ сихъ четырнадцати Княжествъ, девять, не посредственно, подвластны Королю, а пять управляютъ подѣ его Областнымъ Начальствомъ другими Князьями, то есть, Эльсъ, Герцогомъ изъ Вюртембергскаго Дому; Трахенбергъ, Княземъ Гапцфельдскимъ; Каролатъ, Графскимъ Домомъ Шенайхскимъ; Мюнстербергъ, Княземъ Ауерсбергскимъ, а Заганъ, Княземъ Лобковичемъ.

Столица Прусской Шлезіи и такъ же всей о-главный
 ной естъ, *Бреславъ*, при Одерѣ, обширный и краси-Городъ
 вый городъ, въ коемъ пребываніе Епископа, соспо-сею Удѣ-
 ящаго не посредственно подъ властію Папы, Каео-ла.
 лической Университетъ и Прусское Правленіе. Въ
 ономъ такъ же хорошія рукодѣлія и производится
 весьма великая торговля, для споспѣшествованія
 копорой, учредилъ Король ежегодно двѣ вольныя
 ярмарки. При семъ городѣ и прилежащемъ къ о-
 ному мѣстечкѣ, *Лиссъ*, происходили два важныя сра-
 женія между Австрійскими и Прусскими войсками, 1757.
 изъ копорыхъ послѣднее извѣстно подъ именемъ
Лютенскаго.

Прочіе, достойныя примѣчанія, города Прусской другіе
 Шлезіи сущь: *Нейсса*, важная крѣпость; *Рапиборъ* и города,
Оллельнъ, при Одерѣ; *Козель*, малый, но весьма хо-примѣча-
 рошо укрѣпленный, городъ; *Бригъ*, при Одерѣ, од-нія до-
 единъ изъ величайшихъ и прекраснѣйшихъ городовъ, стойныя.
 въ Шлезіи, который такъ же хорошо укрѣпленъ;
Эльсъ, при рѣкѣ того же имени, съ Княжескимъ
 замкомъ мѣсто-пребыванія; *Волау*, *Мюнстербергъ*, и
Швейдницъ, при Вейсприцѣ, важная крѣпость,
 копорая въ послѣднюю семилѣтнюю войну нѣсколь-
 ко разъ была брана шо опѣ Австрійцовъ Прусса-
 ками, шо опѣ Пруссаковъ Австрійцами.

Достойны еще примѣчанія: *Моленцъ*, *Гоген-*
Фридбергъ и *Ландесъ-Гутъ*, гдѣ между Прусскими и
 Австрійскими войсками происходили важныя сраже-1745, 1745
 нія; *Яцеръ*, *Гиршбергъ*, весьма хорошій, многояд-и 1757.
 ный и, по Бреславѣ, лучший торговый городъ;
Лигницъ, одинъ изъ лучшихъ городовъ, съ замкомъ
 и военною Академіею; *Великій Глогау*, при Одерѣ,
 важная крѣпость; и *Заганъ*, съ замкомъ мѣсто-прс-
 быванія.

Между Шлезіею, Богеміею и Моравіею лежитъ Графъ-
 Графство *Глатцъ*, копорое въ мѣстѣ съ Шлезіею сѣ Графство
 Глатцъ.

уступлено Королю Прусскому. Главный оного городъ есть, *Гитцъ*, при *Нейссъ*, важная крѣпость.

Графство
Мюм-
пель-
гардъ.

Владѣтельное Графство *Мюмпельгардъ* находится между Епископствомъ *Базельскимъ*, Графствомъ *Бургундскимъ*, *Лонарингтеею* и *Ельзасомъ*, и принадлежитъ Герцогу *Вюртембергскому*. Главный въ ономъ городъ есть, *Мюмпельгардъ*. Къ оному принадлежатъ такъ же семь Господствъ, кошорыя считаются Французкими Помѣстьями.

Не посредственное Имперское Рыцарство.

Непосредственное Имлерское Рыцарство есть Общество многихъ, отъ части Графскихъ, а больше Баронскихъ поколѣній, кошорыя состоятъ не посредственно подъ Императоромъ и Имперіею. Оно не имѣетъ ни мѣста, ни голоса на Имперскомъ Сеймѣ, не платитъ такъ же обыкновенныхъ Имперскихъ налоговъ: но, въ чрезвычайныхъ случаяхъ, доставляетъ Императору, по требованію его, нѣкоторую сумму денегъ, подъ названіемъ благосклоннаго вспоможенія.

Оного имени.

По елику имени Имперскаго Рыцарства находятся во *Франконіи*, *Швабіи* и при *Рейнѣ*: но и раздѣляются оныя на три Рыцарскіе Округа, *Швабскій*, *Франконскій* и *Рейнскій*, изъ кошорыхъ каждый дѣлится опять на извѣстныя мѣста, или *Кантоны*. Всѣ три имѣютъ общее Правленіе, и, коль скоро нужда потребуетъ, свои Съезды.

О Т Д Ъ Л Е Н І Е ХХVI,

Объ Италіи.

Положеніе Италіи.

Италія есть великій полуостровъ, простирающийся отъ сѣвера къ югу, на средиземному морю; а по сему, къ югу, востоку, и западу обтекаютъ оную Средиземное и Адриатическое моря; тамъ же, гдѣ соединяется оная съ матерюю землею, отдѣляется отъ *Германіи*, *Швейцаріи* и *Франціи* высоки-

ми Алпійскими горами. Вся окружность оныя со-
держитъ 5170 Географическихъ квадрашныхъ миль,
а жителей числомъ вмѣщаетъ отъ 14 до 15 милліо-
новъ.

Сія Страна одна изъ лучшихъ и пріятнѣйшихъ, Оной ка-
чествъ.
въ Европѣ; воздухъ, въ оной, здоровый и посясь теп-
лый, особливо къ югу, гдѣ жаръ часто едва сно-
сень бываетъ. Земля плодородна хлѣбомъ, виномъ
и плодами, которые въ сей Странѣ превозходны.

Вывозятъ изъ оной великое множество сыраго Вывозъ
шершуда.
и обработаннаго шелку, вещества, нужныя къ вра-
чеванію, деревяное масло, вино, лимоны, померан-
цы, миндаль, винныя ягоды, Сарацинское ишено,
мраморъ и алабастръ.

Италія населена была, въ древности, многими, Населе-
ніе оныхъ.
различнаго произхожденія, Народами, которые всѣ,
мало по малу, покорены власти Римлянъ, и она
сдѣлалась средопочіемъ ихъ обширной Имперіи.

Римляны имѣли, съ начала, Королей, изъ ко- Управле-
ніе Рим-
лянъ.
прыхъ первый былъ, *Ромулъ*, а послѣдній, *Тирквиній
Гордый*. По томъ сдѣлали они образъ правленія Ре-
спубликанскій, и избирали Начальственныхъ Особъ,
изъ коихъ знапнѣйшіе назывались *Консулами*, или
Градоначальниками, на конецъ управлялись они *Им-
ператорами*, изъ которыхъ первымъ былъ *Юлій Це-
зарь*.

Императоръ *Осродотій Великій* раздѣлилъ, по томъ сдѣла-
ное, по
томъ,
раздѣле-
ніе
Имперію двумъ своимъ сыновьямъ, *Аркадію* и *Гоно-
ртію*; изъ сего родились восточная и западная Им-
періи, и послѣдняя, съ другими Облациями, за-
ключала въ себѣ *Италію*. 395.

Сія Земля прешерпѣла, по томъ, нападенія отъ Нападе-
нія на
Италію.
многихъ сѣверныхъ Народовъ, которые часть оной
завоевали, а западную Имперію разорили. 476.

Италія пришла, по порядку, подъ власть Ге- Покоре-
ніе оной.
руловъ, Остроготововъ, Греческихъ Императоровъ и

Лонгобардовъ; на конецъ, въ осьмомъ столѣтїи, Франки, а спустя почти двѣсти лѣтъ, Нѣмецкіе Короли овладѣли оною.

774.
961.

Произше-
сствїя
подъ вла-
дѣніемъ
Нѣмец-
кихъ Ко-
ролей.

Подъ владѣніемъ Нѣмецкихъ Королей, по мно-
гимъ переменамъ, сдѣлалось, что Римскій Пала
большую часть оной взялъ подъ не зависимую
власть свою; нѣсколько городовъ сдѣлались воль-
ными; прочія же Области, яко Помѣстья, сосре-
вляють Нѣмецкую Имперїю, подъ названіемъ Гер-
цогствъ и Маркграфствъ.

Знат-
нѣйшіе
Владѣше-
ли.

Знатнѣйшіе Владѣтели, которыхъ теперь Италїя имѣетъ, суть: Папа, Домъ Австрійскій, Домъ Бурбонскій, Король Сардинскій, Великій Герцогъ Тосканскій съ Венеціанскою и Генуезскою Респу- бликами.

господ-
ствующая въ
оной вѣ-
ра.

Господствующая Вѣра, въ Италїи, есть Римско-
Каѳолическая. Архіепископства и Епископства, въ
Италїи, больше, нежели въ другихъ Европейскихъ
Земляхъ.

Знат-
нѣйшіе
рѣки.

Знатнѣйшія рѣки, въ Италїи, суть: 1) *По*, къ сѣ-
веру Италїи, которая, протекая отъ запада къ
востоку, принимаетъ въ себя Адду и Тессино, и
впадаетъ въ Венеціанскій заливъ; 2) *Эт*, къ воспо-
ку, выходящая изъ Тироля, и имѣющая устье свое
въ ютъ же заливъ; 3) *Арно*, протекающая То-
сканою, и 4) *Тибръ*, вытекающая изъ Апеннинскихъ
горъ, и орошающая Церковную Область; обѣ оныя
входятъ въ Тосканское море.

Озера.

Въ оной находятся три знатныя озера, кои все
лежатъ въ сѣверной части, при подошвѣ Алпій-
скихъ горъ, а именно: *Лаго Маджіоре*, *Лаго ди Коло*
и *Лаго ди Гарда*.

Раздѣле-
ніе Ита-
ліи.

Землеописатели раздѣляютъ обыкновенно Ита-
лію на три большія части: на *Верхнюю*, *Среднюю* и
Нижнюю Италію.

Верхняя Италия содержитъ Области Короля Области Сардинскаго, Домовъ Австрійскаго и Бурбонскаго, Гер- въ верх- цюга Моденскаго и двухъ Республикъ, Венеціанской и ней Испа- Генуезской. лии.

Средняя Италия содержитъ четыре Области: Ве- Области ликое Герцогство Тосканское, Церковную область, Ре- средней сублику Луккскую и Республику С. Марино. Италіи.

Нижняя Италия заключаетъ Неаполитанское Ко- Области ролевство. нижней Италіи.

Острова, зависящіе отъ Италіи, суть: Сицилія, Острова, Сардинія, Корсика и Малта. завися- щие отъ Италіи.

ОТДѢЛЕНІЕ XXVII,

Продолженіе о Верхней Италіи.

Владѣнія Короля Сардинскаго.

Сардинскій Король владѣетъ въ верхней Италіи Владѣнія Герцогствами: Савойею, Монтеферратомъ, Княжесвомъ Короля Сардин- Пьемонтотомъ, и частію Герцогства Медіоланскаго. скаго въ верхней Италіи.

Король Сардинскій происходитъ изъ Савойскаго Произхо- Дому, который весьма древенъ; онъ имѣетъ родо- жденіе начальникомъ Берольда, коему послѣдній Бургунд- сего Ко- скій Король отдалъ въ Помѣстье Графства Савойю роля. и Моріень. 1000.

Савойя возвышена въ Герцогство Императоромъ Вовзыше- Сигизмундомъ. не онаго въ Гер- цогство. 1461.

Многіе изъ сихъ Герцоговъ, или Князей, славны Славнѣй- въ Исторіи; мы замѣшимъ только, преимуществен- шіе Кня- но, Амадея VIII и Виктора Амадея. зва.

Амадей VIII первый Герцогъ Савойскій, отказал- Амадей ся отъ правленія, вступилъ въ духовное состоя- VIII. ніе, и по помѣ, подѣ именемъ Феликса V, избранъ 1439. въ Папы.

Викторъ
Амадей.

1713.

1730.

Викторъ Амадей, искуснѣйшій Полиптикъ, въ началѣ сего столѣтїя весьма разпространилъ свои Владѣнїя. Онъ признанъ Королемъ Сардинскимъ, и, не задолго, предъ своєю смертїю, такъ же сложилъ съ себя корону.

Увеличе-
нїе ихъ.

Онъ умѣлъ воспользоваться выгоднымъ положенїемъ Савойи и Пїемонта, дабы овладѣшь проходами, ведущими изъ Франціи въ Италїю.

Предше-
слвен-
никъ ны-
нѣшняго
Короля
1738.
1743.

Король Еммануилъ, сынъ преждеупомянушаго Виктора Амадея, былъ Законодатель и Ощецъ своего Народа. Третьимъ миромъ Вѣнскимъ и договоромъ Вормскимъ, онъ знатно расширилъ свои Владѣнїя.

Нынѣ у-
правляю-
щїй Ко-
роль

Викторъ, Амадей III, наслѣдовалъ ему въ правленїи, и продолжаетъ доставлять счастїе своей Землѣ, исполненїемъ мудрыхъ своихъ законовъ.

1773.
Образъ,
какимъ
управля-
ющїя сїи
Владѣ-
нїя.
Господ-
ствующа
щая въ
онѣхъ
вѣра.

Сїи Владѣнїя управляются Монархически, и суть наслѣдственны. Вступающїй на престолъ, именуется Герцогомъ Савойскимъ, а старшїй сынъ его носитъ названїе Принца Пїемонтскаго.

Господствующая Вѣра въ онѣхъ Римско Каѳолическая. Въ долинахъ Пїемонтскихъ находилъ еще много Валдензеровъ. Всегда вредныя для Государствъ гоненїя, суть причиною, что многіе изъ жителей оспавили свое отечество, и поселилися въ Швейцарїи, Голландїи, Германїи и Англїи.

Савойя.

Савойя, кошорая собственно принадлежитъ не къ Италїи, а къ Германїи, и почитается оной Помѣстьемъ, и кошорой Герцогъ между Чинами Вержняго Рейнскаго Округа имѣетъ мѣсто и голосъ на Имперскомъ Сеймѣ, лежитъ между Францією, составляющею границы оной, къ югу и западу, и Швейцарїєю, къ сѣверу и востоку.

Произве-
денїя
оной.

Сїя Обласъ мала и не очень плодородна. Земля оной сухая, каменистая и весьма неровная. Она производитъ хлѣбъ, и, въ нѣкошорыхъ мѣстахъ, виноградъ и кашшаны.

Въ Савойи нѣтъ ббольшей рѣки, кромѣ *Роны*, на рѣк. границахъ, и *Изеры*, которая въ оной начинается и впадаетъ въ *Рону*.

Знашиѣйшїя горы въ Савойѣ суиъ: *Гласіеры*, без-горы, престанно покрывыя снѣгомъ и льдомъ; малыя, *Сентъ Бернардь*, *Ценись*, чрезъ копорыя славный пѹпъ во Францію, и *Монтбланкъ*, которая вышиною 13548 фушовъ, и стоишь надъ моремъ, и которая, по новымъ наблюденїямъ, спановишя всегда выше.

Савойя раздѣляется на шесть малыхъ Облаетей, Раздѣленїе Савойи. изъ копорыхъ три лежатъ къ югу: собственно называемая *Савойя*, Графство *Тарентезе* и Графство *Морїенъ*, и три къ сѣверу: Герцогство *Женевоа*, Герцогство *Шаблѣ* и Баронство *Фоиньи*.

Главный городъ вся Савойи есиъ *Шамбери*, въ Главный городъ въ Савойи. собственно называемой Савойи; оный посредственной величины, имѣишь Парламентъ и прекрасный замокъ.

Въ Савойѣ находяшя еще: *Монтмелїанъ*, при Другіе города. Шамбери, прежняя весьма сильная крѣпосиъ, на каменной горѣ; *Мурьеръ*, Архїепископство, въ *Тарантезе*, *Сентъ Жанъ де Мурьенъ*, Епископское пребыванїе въ *Мурїенъ*, и *Аннеси*, обширный городъ, въ *Женевоа*. Тамъ имѣишь свое пребыванїе Епископъ *Женевскїй*, съ копорымъ сей городъ принялъ Реформацкую Вѣру. Въ *Женевоа* лежишь еще *Рилель*, замокъ, прославленный Герцогомъ *Амадеемъ VIII*.

Пьемонтъ, лежишь при подошвѣ Положенїе Пьемонша. Алпїйскихъ горъ, какъ имя онаго показываеишь, между Средиземнымъ моремъ, Генуезскою Республикою, *Провансомъ*, *Дофине*, Савойею, *Медїоланомъ* и *Монлиферашомъ*.

Сїя Страна хошя гориста, однако плодородна и онаго качествъ. населена. Вывозяишь изъ оной весьма хошой шелкъ, вина, очень вкусныя плоды, и пишаеишь въ оной великое множество скота; оная охраняеишь многими сильными крѣпосиъми.

Главный
оного го-
родь.

Главный городъ оного естъ *Туринь*, при По, Архiepископство, Университетъ и обыкновенная столица Короля Сардинскаго и Двора его. Сей городъ великъ, хорошо построенъ и охраняется довольно изрядною цитаделью

Прочіе
города.

Прочіе знашныя города и Уѣзды, въ Пьемонтѣ, суть: *Вергелли*, къ востоку; *Пиньероль*, бывший прежде важною крѣпостию; *Ексилезъ* и *Фленестрелезъ*, двѣ славныя крѣпости; *Ивреа*, *Салуццо* и *Кони*, къ западу, изъ которыхъ послѣдній естъ крѣпость; Княжество *Кариньянъ*, принадлежащее ближней линіи Савойскаго Дому; *Хераско*, гдѣ заключенъ миръ; *Фортъ де ла Брюнеттъ*, сильная крѣпость, на горѣ; *Стаффарла* и *Марсалиа*, гдѣ Кашинапъ одержалъ двѣ славныя побѣды, и *Суза*, городъ, который со стороны Альпійскихъ горъ естъ ключъ ра нию Пьемонтскихъ. Пьемонтскія долины славны, по пребыванію шамъ Валдензеровъ.

1631.
1695.

Въ Герцогствѣ Пьемонтскомъ находятся еще, Графство *Ницца* и Герцогство *Аоста*.

Главные
города
оныхъ.

Главный городъ Графства естъ, *Ницца*, Епископство, гавань и крѣпость. Находятся шамъ еще *Вилла Франка*, вольная гавань. Въ Герцогствѣ главный городъ, *Аоста*, пребываніе Епископа.

Владѣ-
тель
м: инш-
Феррата.
1532.

Монтферратъ имѣлъ прежде особливыхъ своихъ Государей изъ Палеологскаго Дому, которые имѣли названіе Маркграфовъ. Но когда Домъ ихъ вымеръ, то Монтферратъ перешелъ къ Герцогу Мантуанскому, а въ послѣдующее время къ Герцогу Савойскому.

1703.

1708.

Города
въ ономъ.

Главный городъ въ ономъ естъ, *Казаль*, при По, Епископство и крѣпость; въ ономъ лежатъ такъ же *Трино*, крѣпость; *Акви*, гдѣ теплыя воды, и *Арона*, не подалеку котораго *Боромейскіе острова*, на озерѣ Лаго Маджоре, изъ коихъ каждый имѣетъ Дворецъ и великолѣпныя сады.

Королю Сардинскому принадлежишь теперь значительная часть Герцогства Медіоланскаго, которая по временамъ уснуплена ему отъ Дому Австрійскаго. Въ ономъ находятся четыре крѣпости, *Новира, Вилленца, Александрія, съ приложеніемъ наименованій дельла Палія, и Тортона.*

Владѣнія
Короля
Сардинскаго въ
Медіоланіи
1703 1736
и 1743.

ОТДѢЛЕНІЕ XXVIII,

Продолженіе объ Италіи.

Владѣнія Дому Австрійскаго, въ Верхней Италіи.

Владѣнія Дому Австрійскаго, въ Верхней Италіи суть: большая часть Герцогства Медіоланскаго и Герцогство *Мнтучское*, яко Помѣстье Нѣмецкой Имперіи. Называютъ оныя, въ мѣспѣ, *Австрійскою Ломбардією.*

Владѣнія
Дому Австрійскаго, въ
Верхней
Италіи.

Герцогство *Медіоланское*, есть богатая, плодородная и многолюдная Страна, лежащая къ востоку отъ Пьемонта, и къ западу Республики Венеціанской; въ сѣверную сторону простирается оно до подошвы Альпійскихъ горъ.

Герцогство
Медіоланское.

Оное принадлежало прежде Дому *Виконти*, подъ именемъ Имперскаго Помѣстья: но когда мужеская линия сего Дому вымерла, то Герцоги Орлеанскіе, и по томъ Короли Французскіе имѣли припазанія на сіе Герцогство, которое было причиною кровопролитной войны.

1447.

Францискъ Сфорція, который такъ же имѣлъ припазаніе на оное, возпрошивался ихъ предпріятіямъ, и получилъ во владѣніе сіе Герцогство; однако, по прекращеніи сего Дому, не взирая на усилія Франциска I, Короля Французскаго, сдѣлался

Предпріятія объ
ономъ у
ничтожены.
1535.

Владѣшелемъ оного Имперапорѣ Карлѣ V, и отдаѣ оное сыну свосму Филиппу II, который былѣ по помѣ Королемъ Испанскимъ.

Нынѣшній
Владѣшель.

Потомки его владѣли онымъ до Карла II, по смерти котораго, чрезъ Испанскую войну за наслѣдство, перешло оное къ Дому Австрійскому, за котимъ и ушверждено въ Рашпадискомъ и въ послѣдспивенныхъ мирныхъ послановленіяхъ. Оный имѣшѣ шамъ своего Губернатора.

1714.

Главный
въ ономъ
городѣ.

Главный городъ въ семъ Герцогствѣ естѣ, *Медіо-ланъ*, который лежишѣ между Тессино и Аддою, которыя двумя каналами между собою соединяющя. Сей городъ, съ прозваніемъ *Великаго*, весьма хорошо выстроенъ, богатъ, и производишѣ великую торговлю шелковыми матеріями, бархашомъ, и прочимъ.

Примѣчательны въ ономъ: соборная церковь, одна изъ лучшихъ въ Христіанскихъ Облестяхъ, весьма крѣпкая цитадель, и Амвросіева Библиотека, которую, въ XVI столѣтїи, завелъ Борромѣ, Архіепископъ Медіоланскій.

Прочіе
города.

Прочіе города въ Медіоланѣ сунъ: *Монца*, малый городъ, въ соборной церквѣ котораго находишя корона, кою короновались прежде Императоры, яко Короли Ломбардїи; *Павія*, къ югу, при Тессино, Епископство и Университетъ, гдѣ между Карломъ V и Францискомъ I происходило знамениное сраженіе; *Кремона*, къ востоку, Епископство, Университетъ и крѣпость при По, гдѣ дѣлаюшѣ лучшія скрипки; *Комо*, Епископство, при озерѣ тогожь имени, богатый торговый городъ; *Лоди*, гдѣ дѣлаешя славный сыръ Пармезанъ; *Кассано*, славенъ по сраженію; *Аньяделъ*, деревня, гдѣ Людовикъ XII разбилъ Венеціанцовъ, и *Мариньянъ*, гдѣ Францискъ I одержалъ знамениную побѣду надъ Швейцарами.

1705.

1509.

1515.

Герцогство *Мантуанское* лежитъ, къ востоку отъ ^{Герцог-} ^{ство} *Медюлана*; въ ономъ растутъ хлѣбъ, виноградъ и ^{Маншу-} ^{анское.} *Сарацинское* пшено; находясь шамъ славныя пасп-
вы, на копорыхъ великия стада лошадей содер-
жашся.

Сие Герцогство принадлежало, долгое время, До- ^{Владѣ-} ^{тель о-}
му Гонцага, яко зависящее отъ Нѣмецкой Имперіи ^{наго.}
Помѣстье. Когда Карлъ, послѣдній изъ сихъ Гер-
цоговъ, отлученъ: по Императоръ, какъ виновное 1707.
Помѣстье, взялъ сію Область за себя.

Главный городъ сея Области есть, *Мантуа*, Епи- ^{Главный}
скопство, Университетъ и весьма сильная крѣпость, ^{въ ономъ}
при озерѣ, составленномъ рѣкою *Менцо*, или *Мингіо*. ^{городъ.}
Тамъ находясь еще: *Луцара*, при копоромъ произ-
ходило важное сраженіе, и *Гонцага*, фамильное мѣ- 1702.
сто прежнихъ Герцоговъ Мантуанскихъ. Сюда при-
надлежатъ такъ же Княжества, *Каспидоне* и *Сол-*
Ферино, копорыя родомъ Гонцагскимъ уступлены 1773.
Австрійскому Дому.

ОТДѢЛЕНІЕ XXIX.

Продолженіе о Верхней Италіи.

*Владѣнія Дому Бурбонскаго и Герцога
Моденскаго.*

Бурбонскій Домъ владѣетъ, въ Верхней Италіи, ^{Владѣнія}
Герцогствами, *Пармою*, *Пизанцою* и *Гвасталлою*. ^{Дому Бур-}
въ верх-
ней Ита-
ліи.
Положе-
ніе Гер-
цогствъ
Пармы и
Пизачен-
ды.

Парма и *Пизанца* лежатъ, къ югу отъ *Медю-*
лана. Сія Страна весьма плодородна; въ оной вскарм-
ливаютъ великое множество скота; дѣлали шамъ
знасныя сыры, извѣсныя подъ именемъ *Пармезана*,
но шеперь пригошьяющя оныя въ *Лоди* и дру-
гихъ мѣстахъ.

Прежній Владѣшеть. 1545. Сими Владѣніями, которыя, послѣ многихъ перемѣнъ, пришли подъ власть Папскую, Павель III, избъ Дому Фарнезевъ, наградилъ своего сына, Петра Лудовика, бывшаго Главою Герцоговъ сего Дому.

Прекращеніе сего Дому. 1730. Когда послѣдній Герцогъ Антоній умеръ бездѣшенъ, то Елисавета Фарнези, дочь брата его, наслѣдница сего Дому и Супруга Короля Испанскаго, Филиппа V, по силѣ четвернаго союза, сдѣлала Владѣшелемъ сихъ Герцогствъ Дона Карлоса, старшаго своего сына.

Послѣдующее происшествіе. 1733. 1738. Послѣ того, какъ Донъ Карлосъ, въ бывшую войну въ Италіи, овладѣлъ Королевствомъ Неаполитанскимъ, въ Вѣскомъ мирномъ постановленіи, окончившимъ оную, опредѣлено, чтобы Дону Карлосу сіе Королевство удержать, а на прошивъ того, въ замѣну, отдать Дому Австрійскому Парму и Піаченду.

Дѣло Аахенскаго мира. 1748. На конецъ Императрица Королева Венгерская, въ мирномъ постановленіи, заключенномъ въ Аахенѣ, уступила сіи Владѣнія Дону Филиппу, Инфаншу Испанскому, младшему брату Дона Карлоса, и зятю Короля Французскаго, съ тѣмъ условіемъ, что въ случаѣ, если бы онъ не оставилъ мужскаго полу наслѣдника, или сей получилъ бы Неаполитанское Королевство, или Испанію: то Парма и Піаченда возвращаются Австрійскому Дому и Сардиніи.

Нынѣшній Правитель. 1765. Инфаншу Дону Филиппу наслѣдовалъ въ правленіи сихъ Владѣній сынъ его Фердинадъ Марія Лудовикъ.

Право Пармы на Парму. 1718. Герцогство Пармское было прежде Помѣстье Римскаго Престола, и платило оному ежегодно 9000 червонныхъ: но оно, посредствомъ четвернаго союза, отъ сей подати освободилось, и признано опять Имперскимъ Помѣстьемъ.

Главный городъ Герцогства Пармскаго есть, *Парма*, при рѣкѣ Пармѣ, Епископство и Университетъ, великій, весьма многолюдный городъ, и столица Владѣтелей; примѣчательнѣе еще *Форнче*, гдѣ Карлъ VIII одержалъ побѣду надъ Союзниками. Главный городъ Герцогства Пiacенцы есть, *Пiacенца*, при По, Епископство и Университетъ.

Герцогъ Пармскій владѣетъ еще Герцогствомъ *Гвасталлою*, имѣвшимъ прежде собственныхъ своихъ Герцоговъ, по вымершви копорыхъ перешло оное къ Дому Австрійскому, и на Аахенскомъ мирѣ уступлено Дону Филиппу. Къ сему Герцогству принадлежатъ еще Княжества, *Сабонетта* и *Боццоло*.

Герцогъ Моденскій владѣетъ, въ Верхней Италіи, Герцогствами, *Моденою* и *Мирандолою*, Княжествомъ *Новелларою* и Герцогствомъ *Массою*, яко Помѣстьемъ Нѣмецкой Имперіи.

Владѣніе *Моденское*, къ востоку отъ Пармы, есть весьма плодородная земля хлѣбомъ и виноградомъ. Оное заключаетъ два Герцогства, *Модену* и *Реджіо*, изъ копорыхъ каждое называется по имени главного своего города.

Герцоги Моденскіе производятъ изъ Дому Эсторовъ, одного изъ древнѣйшихъ, въ Италіи, отъ котораго и нынѣшніе Короли Англинскіе производятъ.

Модена, Епископство, есть старый, великій и многолюдный городъ. Оный обыкновенная столица Владѣтеля. Примѣчательнѣе въ ономъ Дворецъ Герцогскій и весьма крѣпкая цитадель. Въ Герцогствѣ Реджіо лежитъ славный замокъ, *Каносса*.

Герцогство *Мирандола* имѣло прежде собственныхъ своихъ Герцоговъ, изъ Дому Пико, у котораго Императоръ оное отнялъ, и продалъ Герцогу Моденскому. Главный городъ онаго, *Мирандола*, Епископство и крѣпость.

Главные
города
сихъ
двухъ
Герцогствъ.
1495.

Другія
владѣнія
герцога
Пармскаго.

Владѣнія
герцога
Моденскаго, въ
верхней
Италіи.

Владѣніе
Моденское.

Произ-
хождение
герцо-
говъ Мо-
денскихъ.
Модена и
Реджіо.

герцог-
ство Ми-
рандола.
1711.

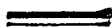

Новеллар-
ра и Мас-
са.

ВЪ *Новелларѣ* и *Массѣ* примѣчательны города по-
то же имени, и *Каррара*, гдѣ ломаютъ хорошій бѣ-
лый мраморъ.

ОТДѢЛЕНІЕ XXX.

Продолженіе о Верхней Италіи.

Венеціанская и Генуезская Республки.

Положе-
ніе Рес-
публики
Венеціан-
ской.

Республика Венеціанская имѣетъ предѣлами къ запа-
ду Медіоланъ, Маншуу и Церковную Область, Ве-
неціанскій заливъ и Австрійскія Владѣнія, на во-
сточной и южной, а Германію, на сѣверной сторонѣ.
Оная есть знавшійшая между составляющими сѣвер-
ную Италію.

Начало
оной.

452.

Сія Республика возраспала по временамъ, когда
различныя сѣверныя Народы, и особливо Гунны,
подъ предводительствомъ ихъ Короля *Аттилы*,
ворвались въ Италію.

Народы,
соста-
вляющіе
оную.

Многіе жители Верхней Италіи, улаляясь же-
стокостей сего варварскаго Народу, бѣжали тогда
въ Лагуну, которую составляютъ малые острова,
въ утлу Адриатическаго залива лежащіе.

управле-
ніе ихъ.

697.

Каждый островъ имѣлъ съ начала своего Три-
буна, или особливаго Губернатора: но по томъ со-
единились они все, дабы составить одну Республи-
ку, и избрали общаго Начальника, подъ именемъ,
Дожа.

Послѣду-
ющія
произше-
ствія.

Венеціанцы, обогатившіеся своею торговлею, слѣ-
дательныя весьма сильны. Они приняли участіе въ
кресновыхъ походахъ, и покорили себѣ многія Об-
ласти, въ Ломбардіи.

Ихъ за-
воеванія.

Они завоевали цѣлыя Области и острова, въ
Левантѣ, но Турки большую часть оныхъ опіяли
у нихъ. Теперъ имѣютъ они нѣкопорыя только

мѣста, въ Далмаціи, съ нѣсколькими малыми островами, кои на своемъ мѣстѣ показаны.

Въ 1508 году, Императоръ, Короли Французскій и Испанскій и Папа сдѣлали сильный союзъ, въ Камбраѣ, противъ Венеціанской Республики; но она счастлииво отвратила отъ себя сію тучу.

Папа Павелъ V, который Венеціанами не доволенъ былъ, исключилъ ихъ отъ Церкви; но шведское Венеціанскаго Совѣта, или Сената, и посредство Короля Французскаго, Генриха IV, примирили ихъ. 1605.

Испанскій Министръ, при Венеціанской Республнкѣ, Маркизь Бедмаръ, сдѣлалъ скоро по томъ заговоръ противъ города Венеціи, дабы разорить оный до основанія; но сіе ужасное предпріятіе, на канунъ назначеннаго для того дня, счастлииво открышо. 1618.

Венеціанды наблюдаютъ, съ давнихъ временъ, совершенный неутралишетъ въ войнахъ, бывающихъ между Европейскими Державами, и чрезъ то пользуются постоыннымъ миромъ, въ своей Республкѣ.

Образъ правленія въ Венеціи Аристокраическій. Власть въ рукахъ Дворянства, числомъ до 2000 Особъ, и сія Республка самая древняя въ Европѣ.

Глава Республки есть, *Дожь*, котораго достоинство оканчивается съ его жизнію. Онъ во всѣхъ судахъ предсѣдательствуетъ, но имѣетъ одинъ только голосъ, какъ и прочіе члены Совѣта; онъ называется Свѣтлѣйшимъ (Серенишъ), и безъ дозволенія Совѣта не можетъ изъ города выѣзжать.

Въ Венеціи пять Совѣтовъ, то есть: Великій Совѣтъ, въ которомъ всѣ Дворяны, имѣющіе 25 лѣтъ, могутъ присудствовать, и въ которомъ избираются Особы для судебныхъ мѣстъ, такъ какъ и излагаются законы; Сенатъ, или Совѣтъ Прегадовъ, къ которому принадлежитъ около 3000 О-

собѣ, отправляющихъ тайнѣйшія и важнѣйшія дѣла Республики, Собраніе изъ 26 Особѣ, которое выслушиваетъ Чужестранныхъ Посланниковѣ; *Иль Консильо ди Діети*, или Совѣтъ десяти, судитъ Государственныя преступленія, и Духовный Совѣтъ, который разбираетъ дѣла, до Вѣры касающіяся. Значнѣйшая въ Республикѣ духовная Особа есть Папиріархъ Венеціанскій, предсѣдательствующій въ Духовномъ Совѣтѣ.

Главный
городъ.

Главный городъ всея Республики есть, *Венеція*, богатою названная, Архіепископство съ шиномъ Папиріарха, одинъ изъ величайшихъ и многлюднѣйшихъ шорговыхъ городовъ, въ Европѣ. Въ ономъ дѣлаютъ знашныя зеркальныя сшекла, барханѣ, кружева и шелковыя матеріи.

Построенъ
ше онаго.

Сей городъ построенъ на 72 островахъ, которые соединены между собою, посредствомъ великаго числа мостовъ. Дома все стоятъ на сваяхъ; каналы составляютъ улицы, и ѣздящъ по онымъ на судахъ, гондолами называемыхъ.

Зданія.

Знашнѣйшія въ ономъ зданія: Церковь, библиотека и площадь Св. Марка весьма хороши; Дворецъ Дожескій; оружейница, которая во всей Европѣ почитается наибольше снабженною, и мостъ Ріалто, состоящій изъ одной дуги, длиною на 90 фушовъ.

Достойный
при-
мѣчанія
обрядъ.

Каждый годъ, въ день Вознесенія, садится Дождь, въ провожаніи Сенапа, на судно, *Буцентавро* именуемое, отплываетъ на ономъ около 200 шаговъ въ море, и бросаетъ въ оное золотое кольцо, что называется обрученіемъ съ Адриатическимъ моремъ, для показанія Господства надъ онымъ. Карневалъ Венеціанскій самый великолѣпный, во всей Европѣ. Оный начинается на другій день Рождества Христова, и посѣждается весьма многими Чужестранцами.

Раздѣленіе
Венеціи.

Республика Венеціанская раздѣляется на многія Области, которыя составляютъ то, что назы-

вається матерю землею, и сущь частію Италіи. Всѣ сїи Обласи называюща, по имени главнаго своего города, сирѣчь, Венеціа. Начальники каждой изъ оныхъ называюща Проведипоре Женерале, или Говернапоре; а вѣ каждомъ большомъ городѣ находится, такъ называемый, Подеста, или Кастеллано.

Знашившіе города, вѣ Республикѣ находящіеся, ^{Знашившіе города оной.} сущь: *Падца*, съ проименованіемъ *угенаго*, славный Университетъ; *Верона*, гдѣ виденъ еще построенный Римлянами Амфитеатръ; *Бергамо*, извѣстный по своимъ коврамъ; *Вигенца*, нарочито великій городъ, копорого жили мстительяѣ, нежели прочіе Италіанцы; по чему и пословица естъ, *Assassin de Vicence*; *Тревизо*, укрѣпленный, торговый городъ; *Азрѣа* и *Брессіа*, гдѣ особливый шоргъ производяшъ оружіемъ всякаго рода; *Удине*, главный городъ Венеціанскаго Фрѣоля, и пребываніе Архіепископа; *Кло д'Истріа*, главное мѣсто вѣ Венеціанской Истріи. По близости города Венеціи лежалъ островъ: *Мурано*, на которомъ находятся славыя стекольныя фабрики, и *Ціоцца*, при которомъ между Генуезцами и Венеціанцами происходило важное сраженіе. ^{1378.} Находятся тамъ такъ же богатыя соловарни.

Венеціанская Республика владѣетъ еще, съ верхъ ^{Другія Владѣнія Венеціанцевъ.} того, наибольшею частію Далмаціи, нѣкошорыми городами, вѣ Албаніи, и многими островами, вѣ Средиземномъ морѣ, о копорыхъ сказано подѣ ошдѣленіями О Евронсейской Турціи.

Республика Генуезская лежишъ, къ югу ошъ Пие- ^{Генуезская Республика.} монна, и простираетъ вѣ доль береговъ Средиземнаго моря. Земля оной суха, камениста и наполнена горами; оная производишъ вино и масло съ другими овощами.

Городъ *Генца*, обогащясь шорговлею своею на ^{Прежнія дѣянія города Генуи.} морѣ, увеличилъ могущество свое, и соучаствовалъ во всеобщей Европейской войнѣ; однако не спокойный

духъ жителей онаго имѣлъ не рѣдко внутреннїя всякія возмущенїя.

Произше-
ствїя,
послѣшо-
го слу-
чившїя-
ся.

1527.

Андрей
Дорїа.

Генуезцы, дабы обезопасить себя въ своемъ по-
коѣ, предались, по времени, подѣ покровительствѣ
Императоровъ и Королей Французскихъ; но на ко-
нецъ одинъ изъ согражданъ ихъ, *Андрей Дорїа*, ввелъ
опянь Республиканское правленїе.

Андрей Дорїа былъ великій, въ свое время, Герой
на морѣ. Онъ лучше хотѣлъ дослужить Ощечес-
ву своему вольность, нежели повелѣвать въ ономъ,
и ввелъ въ *Геную* образъ правленїя, который еще
и по нынѣ существуетъ.

образъ
правле-
нїя.

Образъ правленїя есть совершенно Аристократи-
ческій; верховная власть въ рукахъ Дворянства;
оно составляетъ великій Совѣтъ Республики; изъ
его числа выбираются Совѣтники, или Сенаторы,
которые составляютъ малый Совѣтъ и Верховное
Правительство.

Верхо-
внѣйшїй На-
чальникъ
Респу-
блики.

Верховный начальникъ Республики есть, *Дождь*,
которому дается титулъ Свѣтлѣйшаго: Серениша,
Власть его въ томъ состоитъ, что во всѣхъ Со-
вѣтнѣхъ Собранїяхъ имѣетъ онъ предсѣдательство,
но одинъ только голосъ; его достоинство продол-
жается два года, въ которое время онъ не можетъ
оплачаться изъ *Генуи*.

главный
въ оной
городѣ.

Главный городъ оный есть, *Генуа*, Архіепископ-
ство, гавань, великій и богатый торговый городъ.
Италїанцы называютъ оный *гордыль*, по велико-
лѣпнымъ зданїямъ онаго. Въ ономъ дѣлаютъ бар-
хатъ и другїя шелковыя матерїи.

примѣча-
нїе о
семъ го-
родѣ.
1684

Генуа Бомбардирована была въ прежнемъ сполѣ-
пнїи флотомъ Короля Французскаго, *Лудовика XIV*,
который принудилъ *Дожа* съ четырьмя Совѣтниками
явиться въ *Версалю*, дабы предъ цѣлымъ Свѣ-
томъ показать о покорности ему Республики.

Въ бывшую Австрійскую наслѣдственную войну, армія Королевы Венгерской вошла въ нутрь оной; однако Народъ взбунтовался противъ Австрійцовъ, выгналъ ихъ изъ города, и на концѣ, съ помощію Франціи, сдѣлался опять вольнымъ. 1746.

Знавшійшіе города Республики Генуезской суть: *Савона*, къ западу, Епископство, гавань и крѣпость, гдѣ изобрѣшено мыло; *Финаль*, главный городъ Маркграфства сего имени, съ весьма хорошею гаванью; *Нови*, гдѣ бываеиъ славная ярмарка, и *Сантъ ремо*, гавань. Достойный еще въ оной примѣчанія проходъ *Бокетта*.

Во внѣшней части, къ западу береговъ Генуезскихъ, находится малое Княжество, *Монако*, которое особеннаго Князя имѣеиъ, и состоииъ подъ покровительствомъ Франціи. Главный въ ономъ городъ, *Монако*, крѣпость. Княжесство Монако.

ОТДѢЛЕНІЕ XXXI;

Продолженіе о Средней Италіи.

Великое Герцогство Тосканское и Республика Луккская.

Великое Герцогство Тосканское граничииъ, къ сѣверу и востоку, съ Апеннинскими горами, а къ югу и западу, съ Средиземнымъ моремъ. Сія Земля всѣми вещами плодородна; въ оной находится мраморная ломка и жилы различныхъ металловъ. Положеніе великаго Герцогства Тосканскаго.

Владѣніе сіе состояло, почти за два столѣтія предъ симъ, изъ Республикъ: *Флоренціи*, *Пизы* и *Сіены*, одна отъ другой не зависѣвшихъ и сдѣлавшихся вольными, въ бывшую Италіанскую войну. Прежнее состояніе онаго.

Соедине-
ніе о-
ныяъ.

По помѣ Флорентійцы, по продолжительной войнѣ, покорили Пизанцовъ подѣ свое иго, и купили у Испанцовъ Сиенскую область, кошорою они овладѣли.

Перемѣ-
на.

На конецѣ получилъ надѣ оными верховное владѣчество *Домъ Медичесовъ*, одинѣ изѣ знатнѣйшихъ во Флоренціи, по своимъ богатствамъ и покровительству многихъ Папъ, кошорые были изѣ сего Дому.

Первый
Герцогъ.
1531.

Александръ Медичесъ сдѣланъ Герцогомъ Флоренціи отъ Императора Карла V, кошорый женился на его дочери. Наслѣдовавшій ему родственникъ его Козма получилъ отъ Папы, Пія V, титулъ Великаго Герцога Тосканскаго, и присоединилъ городѣ Сиену.

1569.

Прекра-
щеніе се-
го Дому.

Сей Домъ прекратился смертію Іоанна Гасто, кошорый не оставилъ по себѣ ни какихъ Наслѣдниковъ; Великое Герцогство Тосканское перешло къ Франциску Стефану, Герцогу Лотарингскому, и по помѣ бывшему Римскому Императору, въ обмѣнѣ за Герцогство Лотарингское, уступленное Франціи, какъ о помѣ на другомъ мѣстѣ упомянушо.

1737.

Нынѣш-
ній Вла-
дѣтель
Герцог-
ства.
1765.

Францискъ I, по согласію старшаго своего сына, бывшаго по помѣ Императоромъ, Іосифа II, отдалъ великое Герцогство Тосканское Еригерцогу Петру Леопольду; нынѣ же владѣетъ онымъ сынѣ послѣдняго, *Фердинандъ Іосифъ Іоганнъ*, Еригерцогъ Австрійскій, подѣ титуломъ Великаго Герцога Тосканскаго.

Раздѣле-
ніе онаго.

Великое Герцогство Тосканское раздѣляется на три Провинціи: на *Флорентинскую*, *Пизанскую* и *Сиенскую*. Первая лежитъ, къ востоку, а другія двѣ къ западу, въ доль береговъ Средиземнаго моря.

Главный
городъ
онаго.

Столица всего Владѣнія есть, *Флоренція*, при Арно, Архіепископство и Университетъ, съ прои-

менованіемъ прекраснаго, великій и хорошо построенный, торговый городъ. Въ ономъ есть Дворецъ Великаго Герцога, который заключаетъ въ себѣ весьма великую библіотеку, галлерею карпинную и много другихъ рѣдкостей.

Главный и великій торговый городъ Пизанской Провинціи есть, *Пиза*, Архіепископство. Въ оной находится такъ же *Ливорно*, Епископство и вольная гавань, гдѣ въ разсужденіи терпимости, коптою пользуются Купцы всѣхъ Вѣро-исповѣданій, производится величайшая торговля, во всей Италіи.

Сіена, главный, великій и крѣпкій городъ, въ Сіенской Провинціи, Архіепископство. Достойна примѣчанія въ ономъ Соборная Церковь, построенная изъ бѣлаго и чернаго мрамора.

Когда Филиппъ II, Король Испанскій, продалъ Сіенскую Провинцію Флорентійцамъ: но удержалъ онъ нѣсколько крѣпостей на берегахъ оной, которые и называются по тому, *Стадо дель Президіи*, *Областію охраненія*, которая, до начала сего сполѣтія, принадлежала Испанцамъ.

По томъ сдѣлался Владѣтелемъ сихъ мѣстъ Императоръ; однако оныя уступлены Неаполитанскому Королю, Дону Карлосу, бывшему послѣ Королемъ Испанскимъ, по силѣ договора, заключеннаго между сею Короною и Австрійскимъ Домомъ.

Знатнѣйшія изъ сихъ мѣстъ суть: *Орбителло*, *Порто Герколе*, *Теламоне*, и *Порто Лонго*. Послѣднее изъ оныхъ лежитъ на островѣ *Ельбѣ*, при берегахъ Тосканскихъ находящемся.

Малая Республика *Лукская*, лежитъ, при Средиземномъ морѣ, и окружена великимъ Герцогствомъ Тосканскимъ и Герцогствомъ Моденскимъ. Уже болѣе трехъ сотъ лѣтъ, какъ она основалась, и состоитъ теперь подъ покровительствомъ Императора.

Правленіе оной. Образъ Правленія въ оной Аристократическій. Дворяны избираютъ изъ своихъ собратій главнаго Начальника, который называется *Гонфалонiere*, и всякіе два мѣсяца перемѣняется.

Главный городъ. Главный городъ оной есть, *Лукка*, съ проименованіемъ *трудолюбиваго*, Епископство и Университетъ. Сей городъ богатъ, и производящъ въ ономъ важный портъ шелкомъ и виномъ.

ОТДѢЛЕНІЕ XXXII,

Продолженіе о Средней Итали.

Церковная Область.

Церковная Область. *Церковная Область* есть шачастъ Италіи, копорая состоитъ подъ владѣніемъ Папы. Даюшъ оной сіе имя по тому, что Папа признается отъ Каеоликовъ Главою Церквы.

Границы оной. Сія Область граничитъ, къ югу и востоку, съ великимъ Герцогствомъ Тосканскимъ, и простирается въ доль береговъ Венеціанскаго залива, а къ сѣверу, съ Королевствомъ Неаполитанскимъ.

Начало свѣдѣнаго Господства Папъ. Первоначально были Папы не что иное, какъ Епископы Римскіе; по томъ они дошли до того, что получили верховное Начальство надъ симъ Городомъ и Уѣздомъ онаго.

Они разпространили свою Область. *Пилинь Короткій*, 756 года, подарилъ имъ Экзархію Равеннскую, а частыя войны, которыя раздвали Италію, въ прошедшихъ столѣтіяхъ, подавали имъ различныя, случаи умножать власть свою и увеличивать свое Господство; тогда родились раздоры, извѣстные подъ именами *Гвелфовъ* и *Джибеллиновъ*.

Еще были двѣ Партіи, или Сообщничества, которыя раздѣлили всю Италію, и вели другъ съ

другомъ безпрестанную войну. Первая держалась Папы, а другая Императора, копорыхъ пользы были тогда совершенно противны.

Воздухъ, въ Церковной Области, гораздо не здоровѣе, нежели въ прочихъ частяхъ Италіи; въ Спранахъ, лежащихъ около Рима, бывающъ часто заразительныя болѣзни; однако пошва весьма плодородна.

Сія Область управляется Монархически; Папа, правитель оной, въ удаленныя отъ главнаго Города Провинціи посылаетъ Легатовъ, или Губернаторовъ.

Достигающъ къ сему Достоинству, чрезъ выборъ Папа избирается семнадцатью Кардиналами, которые счисляются Знашнѣйшими Начальниками Каеволической Церкви; но избираемый долженъ имѣть двѣ шреши голосовъ, дабы получить сіе Достоинство.

Когда выборъ наступитъ, то Кардиналы собирающя въ извѣстную часъ Ватикана, или Папскаго Дворца, *Конклаве*, называемую; тамъ заключаются они, и не выходятъ до тѣхъ поръ, пока не выберутъ Папы.

Понеже *Папа* счисляется Намѣстникомъ Христо-вымъ, на Земли, то и называющъ его *Святѣйшимъ Отцемъ*, или *Его Святѣйшествомъ*.

Церковная Область заключаетъ въ себѣ много Провинцій, которыя въ восемь главныхъ соединить можно. Три изъ оныхъ лежатъ къ западу, а пять къ востоку и сѣверу Апеннинскихъ горъ.

Три первыя суть: *Римскій Уѣздъ*, *Патримоніумъ Петра*, или *Наслѣдство Петрова*, и *Слолетто*. Пять послѣднихъ называющяся: *Маркъ Анкона*, Герцогство *Урбино*, *Романья*, *Болонскій Уѣздъ* и Герцогство *Феррара*.

Главный городъ сей Области есть, Римъ, при Ти-брѣ, въ Уѣздѣ тогожъ имени, съ проименованіемъ Святого, обыкновенная столица Папы и многихъ Кардиналовъ, которые, какъ Министры, составляютъ Совѣтъ его.

Примѣчаніе о семьъ городѣ. Сей, достойнѣйшій примѣчанія въ Свѣтѣ, городъ построенъ за семь сотъ пятьдесятъ одинъ годъ до Рождества Христова, и былъ долгое время столицею обширной Имперіи, и первымъ городомъ, во всемъ Свѣтѣ; но оный часто бывалъ бранъ неприятелями, и опустошаемъ ими; нынѣ гораздо менѣе обширенъ и населенъ, какъ прежде.

Примѣчательны въ ономъ: Церковь Св. Петра, величайшая и великолѣпнѣйшая въ Христіанскомъ Обществѣ; Дворецъ Вапиканскій, обыкновенное пребываніе Папы, въ которомъ находится славная библіотека; Кампидоліо, Фарнезскіе сады, Лаперанскій Дворецъ, предъ которымъ стоитъ великій обелискъ; славный Пантеонъ, или Церковь Ропонда; замокъ Св. Ангела, который служитъ цитаделью; многія Академіи, Университетъ, Вилла Боргезіева и безчисленное множество великолѣпныхъ Церквей, Палатъ и драгоценныхъ памятниковъ древности.

Города, находящіеся въ семьъ уѣздѣ. Въ Римскомъ Уѣздѣ находятся еще: *Остіа*, Епископство и гавань, но вѣщій и нынѣ не важный городъ, лежащій при устьѣ Тибра; *Тиволи* (Tibur), *Фраскати* (Tusculum), *Палестрина* (Praeneste), *Албано* и *Веллетри*, два, хорошо выспренные, города.

Въ Паптримоніумъ Петри, или Наслѣдїи Петровомъ, лежатъ: Витербо, Епископство, которое считается главнымъ онаго городомъ, и Чивита Веккія, гавань, гдѣ находятся Папскія галеры. Въ Провинціи Сполешской, часть которой, въ древности называвшаяся Областію Умбрійскою, составляетъ Герцогство, главный городъ есть, Сполетто, Епископство.

Въ Маркѣ-Анконѣ находящяся: *Анкона*, гавань, въ Маркѣ-
Фермо и *Лоретто*, малый городъ, славный спечені-
 смъ Пилигримовѣ, или Поклонниковѣ, копорые пу-
 шешествуюшъ шуда, для поклоненія святому До-
 му. Ешо домъ Св. Дѣвы Маріи, о копоромъ гово-
 ряшъ, что принесенъ оный на сіе мѣсто изъ Наза-
 рета Ангелами.

Въ послѣднихъ четырехъ Провинціяхъ сущъ: *Ур-* въ четьхъ
бини, главный городъ Герцогства сего имени, Архіе-
 пископство; *Фано* и *Сингалья*, двѣ гавани; *Равенна*,
 Архіепископство, съ проименованіемъ *Стараго*, глав-
 ный городъ въ Романьи, гдѣ находится такъ же
Фанца, городъ, ошъ копорого названа Фаянская
 посуда; *Римини*, *Болонья*, *тужнымъ* названный, глав-
 ный городъ Болонскаго Уѣзда, Архіепископство;
Феррара, Архіепископство и главный городъ Герцог-
 ства Феррары, въ копоромъ находится такъ же
 городъ *Комакіо*, и *Белвесто*, главный городъ Герцог-
 ства шегожь имени, лежащаго въ окружности Неа-
 политанскаго Королевства.

Между Герцогствомъ Урбино и Романью ле-
 жашъ малая Республика, *Сентъ-Марино*, состоящая
 подъ покровительствомъ Папы и Императора; она
 управляется, по собиственнымъ своимъ законамъ, Со-
 вѣщомъ, изъ 40 Особъ, въ копоромъ начальствую-
 юшъ два *Калитани*, или Главы, каждые полгода
 избираемые. Главный городъ оной ешь, *С. Марино*,
 Епископство.

ОТДѢЛЕНІЕ XXXIII,

Продолженіе о Нижней Италіи.
Неаполитанское Королевство.

Неаполитанское Королевство, обширнѣйшее изъ Положе-
 всѣхъ Владѣній, составляющихъ Италію, лежашъ нѣ Неа-

политна- вЪ южной части, и граничитъ, къ сѣверу, съ Церь-
скаго Ко- ковною Обласію, а съ другихъ двухъ сторонъ, съ
ролев- моремъ.
ешва.

Качеств-
на онаго.

Воздухъ вЪ ономъ здоровый, и поясъ весьма щеп-
лый; пошва вЪ ономъ всѣмъ весьма плодородна; изъ
онаго получаютъ шерсть, сахаръ, морскую соль,
Сарадинское пшено, манну и другіе лечебные при-
пасы. Сія Страна подвержена частымъ землетря-
сеніямъ.

Владѣше-
ли сего
Королев-
ства.

ВЪ XVI столѣтіи, Неаполь, съ прочею Италією,
достался Греческимъ Императорамъ. На конецъ, по
многимъ переменамъ, со всѣмъ овладѣли онымъ Нор-
манны.

1286.

Норманны основали тамъ Королевство, которымъ
Наслѣдники ихъ владѣли долгое время, и по томъ
чрезъ супружество Императора, Генриха IV, съ Кон-
станцією, Наслѣдницею онаго, перешло къ Гоген-
шпавфскому Дому.

1268.

Гогеншпавфскій Домъ владѣлъ до печальной кон-
чины младшаго Конрадѣя, послѣдняго вЪ ономъ Прин-
ца. Оное перешло, по томъ, къ Дому Анжу, изъ
котораго первый Король былъ Карль Графъ Прованскій.

1503.

По смерти Иоанны II, Анжуйской, которая не о-
ставила по себѣ Наслѣдниковъ, досталось Королев-
ство Алфонзу V, Королю Арагонскому и сего побоч-
ному Поколѣнію. У послѣдняго изъ сихъ опияли
оное Фердинандъ, Король Арагонскій, и Лудовикъ XII,
Король Французскій, и раздѣлили между собою; но
скоро началась опять новая война, и Французы, на-
конецъ, совершенно изъ сего Королевства выгнаны.

1714.

Съ того времени, не прерывно составляло оное
часть Испанской Монархіи, до начала сего столѣ-
тія: тогда Рашпидтскимъ и Бааденскимъ миромъ
уступлено Австрійскому Дому.

1735.

На конецъ сія корона перешла къ Дону Карлосу,
Инфаншу Испанскому; а когда сей Принцъ призванъ

былъ на прронѣ Испанскій, по увѣнчалъ онѣ на Королевство Неаполитанское пррешняго своего сына, подѣ именемѣ *Фердинанда IV.*

1760.

Верховный Начальникѣ сего Государства именуется *Королемѣ обѣихъ Сицилій*; ибо Королевство Неаполитанское называлось Сицилією, по другую сторону *Фаро*; старшій его сынѣ всегда именуется Герцогомѣ *Калабрии.*

Верховный онаго начальникѣ.

Сіе Королевство признавало своими Помѣстными Владѣтелями Папѣ, которые давно уже приняли на себя сіе помѣстное начальство. Право сіе Неаполитанскій Король признавалѣ, чрезѣ ежегодную присылку бѣлаго лошака и кошелька съ шестью тысячами червонныхъ. Но съ нѣкотораго времени Король старается сдѣлаться не зависимымѣ.

Помѣстные Владѣтели.

Образѣ Правленія со всѣмѣ почти Монархическій; Корона наследственная, и, въ недостаткѣ мужескаго, можетѣ наследовать оную и женскій полѣ.

Образѣ правленія.

Сіе Королевство раздѣляется на четыре большія Области: на *Терра ди Лаворо*, къ западу; на *Абруццо*, къ сѣверу; на *Апулію*, къ востоку, и *Калабрию*, къ югу. Каждая изѣ сихъ Областей заключаетѣ въ себѣ по три малыхъ, которые называются, *Джю.тиччирати*, то есть, присутственные мѣста.

Раздѣленіе сего Королевства.

Главный городѣ онаго есть, *Неаполь*, Архіепископство съ гаванью, въ *Терра ди Лаворо* лежащій, прозванный *Блгородицмѣ*. Сей городѣ есть величайшій и великолѣннѣйшій, въ Европѣ. Тамѣ отправляется знаменѣйшая торговля.

Главный городѣ.

По близости сего города находятся: дымящаяся долина, *Солфатара*, и огнедышущая гора, *Везувій*, которая безпрестанно извергаетѣ густыи дымѣ, и часто цѣлую рѣку огня, или горючихъ веществѣ, которые на около лежащія мѣста выпекаютѣ.

Солфатара и Везувій.

Сіе вещество называется *Лава*; если ли она застываетѣ, то дѣлается твердою, и получаетѣ

лава.

видѣ камня; оную ломаютъ чепыреугольными кусками, и мостятъ улицы города Неаполя.

Откры-
тіе Гер-
кулана.

При *Портичи*, загородномъ Королевскомъ Домѣ, открыты, въ 1738 году, останки древняго города, *Геркулана*, который залитъ лавою, и засыпанъ пепломъ, при сильномъ изверженіи горы Везувія, во время правленія Императора Типа. Объ открытіи семъ напечатаны уже многія книги.

ошъ Р.Х.
въ 81.

Другіе
города.

Прочіе знаменитѣйшіе города, въ Терра ди Лаворо, сущь: *Калуца*, Архіепископство, древній городъ; *Гаста*, гавань и крѣпость, на границахъ къ сѣверу; *Салерно* и *Амалфи*, два Архіепископства. Находясь пакъ же тамъ, *Казерта*, Королевскій замокъ, и Бенедикшинское Игуменство, *Монте-Кассино*, древнѣйшій и славнѣйшій монастырь, во всемъ Королевствѣ.

города,
въ дру-
гихъ о-
блас-
тяхъ.

1734.

1503.

1783.

Въ Абрुццо находятся: *Кіетти*, Архіепископство, къ сѣверу, и *Аквила*, крѣпость. Въ Апуліи, *Бари*, главный городъ; при гавани: *Отранто*, *Таранто*, *Бриндизи*, гдѣ переѣздъ изъ Италіи въ Грецію; *Битонто*, Королевскій городъ, гдѣ Австрійцы претерпѣли жестокое пораженіе; *Кампе*, гдѣ Ганнибалъ одержалъ важную побѣду надъ Римлянами, и *Чериньоле*, гдѣ Франдузы побиты. Въ Калабріи, коюрой великая часть, при ужасномъ землетрясеніи, поглощена моремъ, *Косенца* и *Режжіо*, два Архіепископства. Сей послѣдній городъ лежитъ во внѣшней части Королевства Сициліи, сный имѣетъ хорошую гавань, и на концѣ *Селитара*, гдѣ Франдузы побѣждены Испанцами.

1503.

ОТДѢЛЕНІЕ XXXIV.

Объ Итальянскихъ островахъ.

Сицилія.

Сицилія, островъ величайшій между островами Средиземнаго моря, лежитъ, къ югу, отъ Королев-

ства Неаполишанскаго, и отдѣляется отъ онаго проливомъ, именуемымъ, Фаро ди Мессина.

Земля въ оной весьма плодородна, и приноситъ много хлѣба такъ, что сей островъ называется житницею Италіи. Получаютъ еще изъ оной шелкъ, масло, шафранъ, многіе врачебные припасы и камни, какъ то, мраморъ, алабастръ и проч.

Съ того времени, какъ Норманны завоевали сей островъ, сдѣлавшись Владѣтелями Неаполишанскаго Королевства, Сицилія всегда почти составляла часть онаго, и имѣла настоящихъ своихъ Владѣтелей.

Въ правленіе Карла Анжуйскаго, Сицилія, будучи не довольна Владычествомъ Французовъ, возмутились противъ нихъ, и учинили всеобщее пораженіе, извѣстное въ Испоріи подъ именемъ, Сициліанскихъ вѣтеровъ.

Сицилія уступлена Королемъ Испанскимъ Герцогу Савойскому, Виктору Амадею; но сей отдалъ оную опять Императору, который за то уступилъ ему Сардинію. Со времени третьяго Вѣнскаго мира, Сицилія принадлежитъ Королю Неаполишанскому, который имѣетъ тамъ своего Вицeroя.

Образъ Правленія въ оной такій же, какъ и въ Неаполѣ, а съ верхъ того Король, какъ природный Посолъ Св. Престола, имѣетъ великое вліяніе на дѣла, касающіяся до Вѣры.

Островъ, котораго фигура, или видъ, есть треугольная, раздѣляется на три Удолія: на Удоліе ди Мацара, къ западу, на Удоліе ди Демона, къ сѣверу, и на Удоліе ди Ното, къ югу.

Главный онаго городъ есть, Палермо, Архіепископство и Университетъ, въ Удоліи ди Мацара, гавань и столица Вицeroя. Находятся еще на семъ островѣ: Тралани, гавань, и Монреале, котораго Архіепископъ считается богатѣйшимъ, въ Королевствѣ.

Города въ
Удолѣнди
Демона. Въ *Удолѣи ди Демона* города знатнѣйшіе суть:
Мессина, прежнее Архіепископство и вольная гавань,
при проливѣ сего имени; оный былъ богатѣйшимъ
1783. городомъ сего острова, въ которомъ производилась
самая великая торговля: но, съ великою частію око-
ло лежащихъ береговъ, со всѣмъ почти разоренъ
землетрясеніемъ, и еще *Таормина*, древній городъ.

Города въ
Нопо. Въ *Удолѣи ди Ното* знатнѣйшіе города суть:
Сиракузы, древній городъ и гавань, и *Катанея*, Епи-
скопство, при которомъ находится славная огне-
дышущая гора, называвшаяся прежде *Етною*, а ны-
нѣ, *Монте Джибелло*, и мысъ *Пассаро*.

Острова,
при Си-
циліи. Около Сициліи лежатъ еще малые острова *Е-*
гатскіе и *Лиларскіе*, изъ коихъ нѣкоторые имѣютъ
огнедышущія горы.

Сарди-
нія. Островъ *Сардинія* лежитъ, къ сѣверу отъ Си-
циліи, и называется Королевствомъ. Оный населенъ
и плодоносенъ посредственно. Получаютъ изъ она-
го различные плоды, и достаютъ, при берегахъ,
кораллы.

Прежніе
Владѣше-
ли. Послѣ того, какъ Генуезцы и Пизанцы долгое вре-
мя спорили о семъ островѣ, завосванъ оный Королемъ
1313. *Арагонскимъ*; отъ сего времени, до начала сего сто-
лѣтія, составлялъ оный часть Испанской Монархіи.

Владѣ-
тель ны-
нѣшній. Когда оная, на Рашпадтскомъ мирѣ, уступлена
1714. Австрійскому Дому: то Императоръ, *Карль VI*,
1718 и обмѣнялъ оную на Сицилію Герцогу Савойскому,
1720. который родъ и теперь оною владѣетъ, и имѣетъ
шамъ своего Вицeroя.

Раздѣле-
ніе Сар-
диніи. Сардинію раздѣляютъ на двѣ Области, или
мыса, а именно, на мысъ *Калиари*, къ югу, и мысъ
ди Лугатори къ сѣверу.

Главный
городъ. Главный городъ всего острова Сардиніи есть:
Калиари, Архіепископство, гавань, въ которой про-
изводятъ нарочитый шортъ, и оный есть пребыва-

не Видероя. Находится такъ же *Сассари*, Архїепископство и гавань на сѣверной части острова.

Островъ *Корсика* лежитъ, къ сѣверу отъ Сардинїи, отъ котораго отдѣляется проливомъ Св. Бонифація. Земля на ономъ не со всѣмъ плодородна, исключая мѣста, лежаща при берегахъ. Сїя Страна преизполнена горами и лѣсами.

Вывозятъ изъ онаго овощи, масло, соль и корабельный лѣсъ; оный населенъ Народомъ грубымъ и не просвѣщеннымъ, но при томъ хорошими воинами и ревностными къ своей вольности.

Сей островъ, который имѣетъ названіе Королевства, принадлежалъ прежде Генуезской Республикѣ; однако Корсиканцы, скучивъ Генуезскимъ Правленіемъ, взбунтовались, и больше уже не могли быть приведены въ послушаніе. На конецъ Генуезская Республика, на нѣкоторыхъ условїяхъ, уступила Королевство Корсику Франціи, которая онымъ со всѣмъ овладѣла, и перемѣнила оный въ главную военную Губернію.

Главный городъ острова Корсики есть, *Бастія*, къ сѣверу, Епископство, гавань и пребываніе Правительсва. Есть еще тамъ *Корта*, городъ съ цитаделью и Университетомъ, и при малые города: *Аяціо*, Епископство; *Калви*, имѣющій хорошую гавань, и *Перто Веккіо*, при заливѣ, который составляетъ лучшую и безопаснѣйшую гавань, на островѣ.

Малта есть малый островъ, лежащій къ югу отъ Сициліи, которой Помѣстьемъ почитается оной, и кромѣ, овощей и винограду, ни чего не производитъ. Оный принадлежитъ Ордену Іоанновскихъ, или Малшійскихъ, Кавалеровъ, который считается богатѣйшимъ и сильнѣйшимъ, въ Христіанскомъ Обществѣ.

1330. Оный подаренъ Кавалерамъ съ городомъ Триполи, въ Африкѣ, отъ Императора, Карла V, послѣ того, какъ они Общественную Землю и островъ Родосъ, на которомъ они, до времени, крѣпко защищались, принуждены были оставить.

Начальники ихъ.

Начальникъ сего Ордена называется *Гросъ-Мейстеромъ*, и имѣетъ обыкновенное свое пребываніе на семъ островѣ, которымъ онъ владѣетъ.

Главный на островѣ въ городѣ.

Главный городъ всего острова Малты есть, *ла Валетта*, сильнѣйшая крѣпость, въ Европѣ, которая выдержала отъ Турковъ славную осаду. Островъ раздѣляется на три части: на городъ *Валетту*, на Замокъ и островъ *Св. Михаила*, и на два малые острова, *Кожино* и *Тозо*, лежащіе по близости Малты.

Другія Владѣнія сего Ордена.

Кромѣ сихъ острововъ владѣетъ еще Орденъ Іоанновцовъ значными имѣніями, въ Европѣ. Кавалеры раздѣляются на восемь Народовъ, или языковъ: на Прованскій, Овернскій, Французскій, Италіанскій, Каспильскій, Арагонскій, Англинскій и Нѣмецкій. Каждый языкъ дѣлится на многія Шварцшва, Пріораты, а сіи на Командорства.

ОТДѢЛЕНІЕ XXXV,

о Швейцаріи.

Моложеніе Швейцаріи.

Швейцарія, которая въ окружности имѣетъ до 956 Географическихъ квадратныхъ миль, и питаетъ около двухъ миліоновъ жителей, лежитъ между Германією, разграничаяся оною, къ сѣверу и востоку; между Италією, къ югу, и Францією, къ западу.

Произведенія сей Земли.

Сія Земля гориста и наполнена озерами; но она, во многихъ мѣстахъ, производитъ хлѣбъ, ленъ, пеньку, табакъ и виноградъ, и изобилуетъ лѣсомъ

и пашвами, на которыхъ великое множество пашающихся скоша.

Воздухъ въ оной весьма чистъ; прилежность и трудолюбіе жителей награждаютъ худое плодородіе земли, которая весьма много заселена, и находящаяся шамъ знашныя фабрики.

Въ древнія времена Швейцарія называлась Гельветією. Жители оной, во времена Юлія Цезаря, рѣшились оставить свое Отечество, и искать лучшаго жилища, въ Галліи.

Сей Римскій Генералъ, бывшій тогда въ Галліи, прошивилъ ихъ переходенію, побѣдилъ ихъ много разѣ, и остатокъ Народа принудилъ возвращиться въ свое Отечество.

Гельветія пришла, послѣ того, подѣ власть Римлянъ, а съ тѣмъ и подѣ управленіе Нѣмецкаго Народа, который мало по малу разпространился по многимъ Облациямъ Римской Имперіи.

Сии Области составили, послѣ того, часть Бургундскаго Королевства, по ту сторону Юрскихъ горъ, основаннаго, въ концѣ девятаго столѣтія, и перешедшаго по томъ къ Нѣмецкимъ Императорамъ, отъ которыхъ посылаемы были въ оное, такъ называемые, Ректоры.

Подѣ владѣніемъ сихъ Императоровъ нѣсколько городовъ, въ Швейцаріи, получили знашныя вольности, и нѣкоторыя Дома, въ сей Землѣ, сдѣлались столь сильны, что на концѣ Императорамъ мало осталось правъ, кромѣ суда уголовного, который производился подѣ надзираніемъ ихъ Земскихъ Исправниковъ (Advocati).

Знашнѣйшій между ними былъ Домъ Графовъ Габсбургскихъ, между коими Рудольфъ I, будучи избранъ Императоромъ, отдалъ сыну своему Альберту Австрію, какъ о томъ въ другомъ мѣстѣ упоминаю.

Пред-
пріятіе,
учинен-
ное Ал-
бертомъ.

Когда *Албертъ* получилъ достоинство Импера-
торское, то предпріялъ со всѣмъ покорить Швей-
царовъ, и пославилъ надъ ними Земскихъ Исправни-
ковъ, которые жесточайшимъ образомъ съ ними
поступали.

Слѣдст-
вія сего
Тирани-
ства.

1308.

Три частныя Особы, произшедшія изъ Канто-
новъ Швейнца, Ури и Уншервальдсена, соединились
между собою, дабы опять доставить вольность
своему Опечесиву, и положили первое основаніе къ
Швейцарскому Союзу.

Удача въ
предпрія-
ніи.

Сіи храбрые Мѣщане выгнали изъ своей Земли
Императорскихъ Земскихъ Исправниковъ, и разорили
замки, въ которыхъ они пребываніе свое имѣли.

Посту-
покъ Им-
ператора
Алберта.
1308.

Когда Императоръ получилъ извѣстіе о семъ
возмущеніи, то собственною своею Особою пошелъ
противъ Швейцаровъ, и, при Кенигсфельдѣ, убитъ
родственникомъ своимъ Іоанномъ, которому онъ
ошказалъ въ его Землѣ.

Другія
впаде-
нія на
Швейца-
ровъ.

1315.

Другая
ихъ по-
бѣда.

1386.

Сынъ его *Леопольдъ* напалъ послѣ на Швейца-
ровъ съ 20,000 человекъ; но сіи, хотя имѣли
только 1500, побили совершенно его армію, при Мор-
гаршенѣ, и сдѣлали въ Брунненѣ вѣчный Союзъ.

Сей Народъ одержалъ еще славную побѣду, при
Семпахѣ, надъ Леопольдомъ Австрійскимъ, родст-
венникомъ того, о которомъ выше говорено.

Слѣдст-
вія сихъ
побѣдъ.

1415.

Сими двумя побѣдами утвердили первые при
Кантона свою вольность, и многіе сосѣдственныя
города, мало по малу, вступали въ ихъ Союзъ. А
по силѣ рѣшенія Костницкаго Собора получили
они во владѣніе и всѣ имѣнія Австрійскаго Дому,
въ Швейцаріи находившіяся.

Страш-
ный не-
пріятель
Швейца-
ровъ.
1476.

Одинъ изъ страшнѣйшихъ непріятелей Швейца-
ровъ, въ слѣдующемъ столѣтіи, былъ *Карль Кюне*,
послѣдній Герцогъ Бургундскій, который дѣлалъ
нападенія на ихъ Землю, съ намѣреніемъ завосвать
оную.

Но Швейцары соединили свою силу, одержали въ одинъ годъ надъ нимъ двѣ славныя побѣды, пригородахъ Грансонѣ и Муршенѣ, и принудили его обратитъ свое оружіе въ другую сторону.

Послѣдствіи войны сей. 1476.

Вольность Швейцаровъ и независимость отъ Нѣмецкой Имперіи утвердилась совершенно Вестфальскимъ мирнымъ договоромъ.

Совершенная вольность Швейцаріи. 1648.

Названіе, Швейцарія, происходитъ отъ имени Кантона Швейца, который есть знаменитѣйшій изъ первыхъ прехъ, заключившихъ Союзъ.

Происхожденіе имени, Швейцарія. Въ междуусобной войнѣ на Швейцаріи.

Въ началѣ сего столѣтія произошла, въ Швейцаріи, междуусобная война между Протестантскими и Каѳолическими Кантонами. Поводъ къ тому подалъ Игуменъ Сеншъ-Галлея, притѣсняя, въ Тоггенбургѣ, Реформатскихъ подданныхъ.

Въ междуусобной войнѣ на Швейцаріи. Концею оной. 1712.

Послѣ сраженія Вильмергенскаго, на которомъ Каѳолическіе побѣждены Кантонами Цюрихскимъ и Бернскимъ, заключенъ миръ, чрезъ посредство нутральнаго Кантона, *Аарац*.

Швейцары не принимаютъ ни какого участія въ чужестранныхъ войнахъ. Они довольствуются тѣмъ, что даютъ свои войски сосѣдственнымъ Державамъ, съ которыми они въ союзѣ находятся, и сіе умное Поспановленіе безопаснымъ дѣлаетъ покой ихъ Опечесства.

Нынѣшняя пра-вила Полици Швейцаровъ.

ОТДѢЛЕНІЕ XXXVI.

Продолженіе о Швейцаріи.

Швейцарія имѣетъ весьма высокое положеніе, и рѣки, въ по тому многія рѣки имѣютъ въ оной свое начало. Знаменитѣйшія изъ рѣкъ суть: *Рейнъ*, *Рона*, *Ааръ*, которая между Вальдсгустомъ и Цурцахомъ впадаетъ въ Рейнъ; *Русъ*, втекающая въ Ааръ; *Тессинъ*, ко-

и рѣки, въ Швейцаріи.

шорая проходитъ по шомъ въ Ишалю, и Циль, соединяющая Нейенбургское озеро съ Бѣльскимъ.

Озера.

Славнѣйшія озера, въ оной находящіяся, суть: Боденское, или Костницкое, Женевское, Луцернское, Цюрхское, Бѣльское, Тунское, Бриенцское и Нейенбургское.

Рѣка Рейнъ.

Рейнъ начинается въ Граубюнденѣ, проходитъ чрезъ Боденское озеро, имѣетъ, при Шаффгаузенѣ, пороги, и опѣ Базеля поворачивается къ сѣверу.

Гона.

Гона выходитъ изъ Валлизеръ-Ланда, прошекаетъ отъ восска къ западу, проходитъ Женевское озеро, перяется подъ землю, выходитъ по шомъ, опять при Форшейнѣ, и печетъ во Францію.

Составленіе Швейцаріи.

Швейцарія состоитъ изъ многихъ, между собою не зависимыхъ, Республикъ, копорья, для общей своей пользы, съ 1508 по 1513 годъ, по временамъ, соединились союзомъ и присягою, сопряженіе копорыхъ именуется Доспохвальнымъ Присяжнымъ Союзничествомъ.

Образъ правленія.

Нѣкопоры изъ оныхъ управляются Аристократически, а другія Демократически; въ иныхъ же высочайшая власть заключается въ главномъ городѣ, буде оный славенъ.

Сеймъ.

Послы сихъ Республикъ собирались, прежде сего въ Баденѣ, за Сеймъ, Земскимъ Съездомъ, или Конференціею; у нихъ называемый, на копоромъ рѣшали дѣла, касающіяся до цѣлой Швейцаріи; но нынѣ они съзжаются въ Фрауенфельдѣ.

Особливые Съезды.

Кромѣ сего Земскаго Съезда, копорый бываетъ ежегодно, собираются еще особливые, Пропешпантскій, въ Аарауѣ, и Каѳолическій, въ Луцернѣ. Сіи Съезды имѣютъ предметомъ дѣла, особенно касающіяся до Вѣри.

Исповѣданія Вѣры, въ Швейцаріи.

Есть Канпоны, въ копорыхъ Реформатское, а другіе, въ коихъ Каѳолическое, Исповѣданіе господствующее; не есть изъ оныхъ и шакіе, въ копорыхъ оба Исповѣданія свободно опправляются.

Швейцарія раздѣляется, во обще, на три части: Раздѣленіе-оной.
 на *присяжныхъ Союзниковъ*, на *Швейцарскихъ Подданныхъ* и на *Присоединенныхъ*, изъ коихъ послѣдніе дѣлящася опять на *Сотоварищества* (Socios, Associés) и *Союзнищества* (Confederatos, Alliés). Они имѣютъ мѣсто и голосъ на общемъ Съѣздѣ присяжнаго Союзничества.

Присяжное Союзничество заключаетъ въ себѣ Присяжное Союзничество.
 надсяшь самовластныхъ Республикъ, коихъ называются Кантонами, и раздѣляются на большіе и малые, не столько, по своему пространству, сколько по величинѣ главныхъ своихъ городовъ.

Большихъ Кантоновъ семь: *Цюрихъ*, *Бернъ*, *Шаффгаузенъ*, *Базель*, коихъ суть Протестантскаго, Большіе Кантоны.
Лугернъ, *Фрейбургъ* и *Солотурнъ*, коихъ Каеволическаго Исповѣданія.

Малыхъ счисляють шесть: *Ури*, *Швейцъ*, *Унтервальденъ*, *Цугъ*, Каеволическіе; *Гларисъ* и *Аппенцель*, въ коихъ оба Исповѣданія ошправляются. Малые.

Каждый изъ сихъ Кантоновъ имѣетъ названіе Оныхъ главныхъ городовъ.
 отъ главнаго своего города, изключая Кантона Ури, коихораго главный городъ *Алторфъ*, и Кантона Унтервальдена, коихораго главный городъ *Штанцъ* называется.

Знатнѣйшіе города, въ Швейцаріи, суть главные Знатнѣйшіе города.
 города семи большихъ Кантоновъ, о коихъ выше упомянуто.

Цюрихъ, при озерѣ того же имени, есть весьма древній, хорошо населенный, и торговлею и фабриками своими богатый городъ. Онъ первое мѣсто имѣетъ въ Присяжномъ Союзничествѣ. Въ семъ Кантонѣ находящася такъ же, *Винтертуръ* и *Штейнъ*, два, подъ главнымъ управленіемъ Цюриха состоящіе, вольные города; *Лугфенъ*, по близости Рейнскихъ пороговъ; *Каллель*, гдѣ Цюрихцы побѣждены Каеволическими Кантонами, и *Кыбургъ*, горный замокъ и Цюрихъ.

деревня, отъ кошораго, въ древнія времена, называлось Графство, коего имя употребляется, по днесь, въ титулѣ Австрійскаго Дому.

Особливое примѣчаніе о Кантонѣ Бернѣ.

Кантонъ Бернъ, отдѣляющійся отъ Франціи великими горами *Юртскими*, или *Лебербергскими* (*Jura*, *Jurasus*), есть величайшій, между всѣми. Онъ занимаетъ третью часть Швейцаріи. Раздѣляютъ онъ на Французскій и Нѣмецкій Уѣзды, изъ которыхъ первый Областью *Ваадтъ*, по Французски, *Le pays de Vaud*, а въ Бернской канцеляріи обыкновенно пишется, *Le pays Roman*.

Главный онаго городъ.

Главный городъ онаго есть, *Бернъ*, при рѣкѣ *Аарѣ*, кошорою онъ съ трехъ сторонъ обтекается. Сей городъ великъ и лучше всѣхъ Швейцарскихъ городовъ выстроены; въ ономъ примѣчательны Соборная Церковь и оружейница.

Другія, достойныя примѣчанія мѣста.

Аарбургъ, *Аарацъ*, *Бруккъ*, *Цоффингенъ*, *Кюнгсфельденъ*, гдѣ Императоръ *Албертъ* убитъ, и развалины *замка Габсбургскаго*, Фамильнаго Дому древнихъ Графовъ *Габсбургскихъ*.

Владѣтели пей де водъ, *Pays de Vaud*.

Пей де водъ (*Pays de Vaud*), занимающій сѣверные и воспочные берега Женевского озера, принадлежалъ прежде сего Савойскому Дому, у котораго Бернды, въ XVI столѣтіи, онъ опіяли.

Знапнѣйшій въ ономъ городъ.

Знапнѣйшій городъ въ ономъ есть, *Лаузанне*, при Женевскомъ озерѣ, славная Академія и прежнее Епископское мѣсто пребыванія. Епископъ, который и мѣшъ отъ онаго наименованіе, со времени Реформаштва, живетъ въ *Фрейбургѣ*. Соборная, въ городѣ, Церковь есть прекраснѣйшая, въ Швейцаріи. Примѣчательны еще въ Уѣздѣ семъ города: *Ивердонъ*, *Аваншъ*, главный городъ древней Гельвеціи, и *Моржесъ*, малый городъ, при Женевскомъ озерѣ съ гаваню.

Городъ *Луцернъ*.

Луцернъ, при Руссѣ и при концѣ озера сего имени, есть великій торговый городъ. Папскій Нунцій и Испанскій Посланникъ обыкновенно имѣютъ въ о-

номъ свое пребываніе. Въ семъ Кантонѣ находяпся шакъ же: *Семлахъ*, гдѣ убишъ Герцога Леопольда Австрійскій, и *Пилатсбергъ*.

Базель, при Рейнѣ, къ сѣверу, великій городъ, Городъ Базель. въ Швейцаріи, и ошправляетъ знатную торговлю. Примѣчанія достойны, въ ономъ Соборная Церковь и ошкрытая для всѣхъ Библиотека (книгохранилище), гдѣ находяпся весьма хорошія каршины.

Сей городъ имѣетъ весьма славный Университетъ. Въ XV столѣтій собранъ былъ въ ономъ Церковный Соборъ. Онѣй имѣлъ прежде Епископа, которій, со времени Реформатства, перенесъ свое жилище въ *Брондруть*. Достойны еще примѣчанія въ Базельскомъ Кантонѣ, *Аугстъ*, одинъ изъ славныхъ городовъ, во времена Римлянъ, и *Сентъ Яковъ*, при Бирсѣ, гдѣ происходило славное сраженіе между Французскою арміею и 1200 присяжныхъ союзни- 1444-ковъ.

Фрейбургъ, при Санѣ въ Ухшландѣ, къ югу ошъ Городъ Фрейбургъ. Швейцаріи, есть посредственный городъ, въ которомъ примѣчательна соборная церковь, во имя Св. Николая, и прежде бывшая Езуитская Коллегія, или Училище.

Солотурнъ, при Аарѣ, посредственной величины Городъ Солотурнъ. и довольно хорошо укрѣпленный городъ. Онѣй есть обыкновенное пребываніе Французскихъ Посланниковъ. Езуиты имѣли въ ономъ прекрасную Коллегію.

Шаффгаузенъ, лежитъ, при Рейнѣ, и къ сѣверу Городъ Шаффгаузенъ. ошъ Швейцаріи. Примѣчанія достойны въ ономъ прекраснѣйшій мостъ, сдѣланный чрезъ Рейнъ.

Въ Кантонѣ *Ури* достойны примѣчанія *Сентъ Готтгардсбергъ*, на нуши въ Ишалю, при которомъ, по большей части, имѣющъ свое начало великія рѣки; въ Кантонѣ *Швейцъ*, *Ейнзидель*, Владѣтельное Игуменство Бенедиктинскаго Ордена; *Брунненъ*, деревня, гдѣ положено основаніе Швейцарскому Союзу; 1315.



1315. въ Кантонахъ *Цуръ*, *Гора Моргартенъ*, при которой Австрийцы побиты Швейцарами; въ *Гларисъ*, *Насфельсъ*, деревня, гдѣ 550 Гларидовъ побѣдили 15000 Австрийцовъ.
- 1388.

О Т Д Ъ Л Е Н І Е ХХХVII,

Продолженіе о Швейцаріи.

Швейцарскіе Подданные и Союзные.

Швейцарскіе Подданные.

Подъ Швейцарскими Подданными разумѣются многія малыя, при Кантонахъ лежащія, Земли, полученные Швейцарами, посредствомъ оружія, или уступленныя имъ, въ мирныхъ Поспановленіяхъ.

Управленіе оныими.

Сии Земли управляются теперь во обще Кантонами, завоевавшими оныя и не раздѣлившими между собою, чрезъ Земскихъ Исправниковъ, перемѣняемыхъ по временамъ.

Раздѣленіе оныхъ.

По положенію своему, раздѣляются оныя на три класса; однѣ лежатъ къ Германіи, другія ко Франціи, а третія къ Италіи.

Земли Подданныхъ, лежащія къ Германіи.

Швейцарскихъ Подданныхъ Земли лежащія къ Германіи, суть слѣдующія семь: Графство *Баденское*, *Вольные Чины*, *Тургау*, *Рейнтсль*, Графство *Сарганское*, Землица *Гастиръ* и городъ *Раллервейль*.

Главный городъ въ Графствѣ Баденскомъ.

Главный городъ Графства Баденскаго есть *Баденъ*, при *Лимматѣ*, древній и своими минеральными водами извѣстный городъ, въ которомъ, 1714 года, между Императоромъ и Королемъ Французскимъ заключенъ славный миръ. Въ сномъ находится такъ же деревня *Цурцахъ*, извѣстная по своимъ драмаркамъ.

Города принадлежащія Воль-

Знавшиише города вольныхъ Чиновъ суть: *Брегартенъ*, славный бумажною своею мельницею; *Меллингснъ*, при Руссѣ, и богашое *Бенедикшинское Игу-*

менство *Мурійское*, въ библіотекѣ котораго хранятся нѣтъ чинамъ весьма рѣдкія рукописи.

Въ прочихъ пяти Облацияхъ примѣчанія достои-города, ны: *Фраценфельдъ*, главный городъ въ Тургау, въ ко-находящійся шоромъ собирается Земскій Съездъ; Игуменства въ дру- *Рейнау* и *Рихенау*, тамъ же; *Рейнеккъ*, при Боден-гихъ Об- *скомъ* озерѣ, главный городъ въ Рейншалѣ; *Раллерс-ласьяхъ.* *вейль*, прекрасный городъ, при озерѣ Цюрихскомъ, и богатое Игуменство *Праефферсъ*, въ Рейншалѣ, около котораго находятся весьма славныя шплицы.

Лежащія ко Франціи Земли Подданныхъ Швей-Земли царскихъ сущь, четыре Земскіе Исправничества, при Поддан- надлежащія Кантонамъ Бернскому и Фрейбургско-ныхъ, ле- му, и называющіяся, по именамъ главныхъ своихъ жащія ко Франціи. городовъ; сии Исправничества сущь: *Гранзонъ*, *Мур-тенъ*, *Ешаланъ*, гдѣ малый городъ *Орбе*, и *Шварценбургъ*.

Швейцарскихъ Подданныхъ Земли, лежащія къ Земли Италіи, состоятъ изъ четырехъ Губерній и трехъ Поддан- Земскихъ Исправничествъ, которыя лежатъ къ югу ныхъ, отъ Аллійскихъ горъ. Оныя составляли прежде лежащія къ Иш- часть Герцогства Миландскаго.

Знаменитѣе города, въ оныхъ находящіяся, сущь: Города *Луцано*, при озерѣ тогоже имени; *Локарно*, торговый въ оныхъ. городъ, при Лаго Маджоре, и *Беллинцонъ*, или *Белленцъ*, при Тессино.

Монастырь *Енгельбергъ*, Бенедиктинское Игумен-Триволь- ство и принадлежащее къ оному Владѣніе, между ные Чи- Берномъ, Ури и Уншервальденомъ; Вольная деревня ны, въ *Герзау*, при озерѣ Валдштешенскомъ, сущь вольныя Швейца- рій. Чины и состоятъ подъ защищеніемъ четырехъ Кан- тоновъ: *Лудерна*, *Швейтца*, *Ури* и *Уншервальдена*; а Баронство *Галденштейнъ*, при Рейнѣ, принадлежитъ Владѣтелю Салисскому.

Подъ Присоединенными разумѣются различныя, присое- Кантонамъ сосѣдственныя Области, которыя для дѣлен- ныя.

общей своей безопасности соединены съ Присяжнымъ Союзничествомъ, или вступили въ союзъ съ ихъ Членами, но не потеряли своей независимости.

Число
сихъ Об-
ластей.

Областей сихъ считаютъ девять, и именно: двѣ, къ востоку, *Городъ Сентъ Галленъ* и *Игуменство Сентъ Галленъ*; двѣ, къ югу, *Граубинденъ* и *Валлизерландъ*, четыре, къ западу, *Женевская Республика*, *Княжество Нейштатель*, городъ *Бѣль* и *Епископство Базель*, и одна, къ сѣверу, городъ *Мюльгаузенъ*.

Раздѣле-
нїе о-
ныхъ.

Раздѣляются оныя на Соповарищей (Socios, Associés), которые имѣютъ мѣсто иголось на Земскомъ Сеймѣ, и Союзниковъ (Alliés), которые не пользуются симъ преимуществомъ. Къ первому классу принадлежатъ: Игуменство Сентъ Галленъ, Городъ Сентъ Галленъ и Городъ Бѣль. Прочія же шесть мѣстъ, или Областей, причисляются къ другому классу.

Городъ
Сентъ
Галленъ.

Городъ *Сентъ Галленъ*, есть великій, хорошо укрѣпленный, торговый городъ. Оный есть Вольный, и жители онаго имѣютъ Реформатское Исповѣданіе; оный извѣстенъ особливо по дѣлаемымъ въ ономъ весьма шонкимъ полотнамъ.

Игумен-
ство
Сентъ
Галленъ.

Игуменство *Сентъ Галленъ*, отдѣляется только стѣною отъ города сего имени, надъ которымъ Игуменъ ни какой власти не имѣетъ. Но онъ властвуетъ многими Областями, въ Швейцаріи, и особливо Графствомъ *Тоггенбургскимъ*.

Раздѣле-
нїе Грау-
биндена.

Граубинденъ раздѣляется на три части: на *Грауцъ Бундъ*, или *Сѣдый Союзъ*, *Союзъ Дому Господня* и *Союзъ десяти Судовъ*.

Главный
въ ономъ
городъ.

Главный городъ всяя Области есть *Куръ*, при Рейнѣ. Сей городъ есть мѣсто-пребываніе Епископа, дѣйствительнаго Имперскаго Князя; но онъ надъ подданными, которые всѣ почти Реформаты, не имѣетъ ни какой власти.

Граубиндцы владѣюшъ шремя Обласшыми, то есшъ: Владѣнїя *Графство мѣ Хивенноу* (Клаевенѣ), *Графство мѣ Бор-мїо* (Вормсѣ) и *Вельтелинерландомѣ*, копорый извѣ-^{Граубинд-цовѣ.} стенѣ по своимѣ винамѣ, и копорого главный городѣ, *Сандрїо*, при *Аддѣ*.

Валлизерландѣ есшъ долина, просширающаяся отѣ ^{Валли-} *воспока* къ западу, между высокими Гельвешскими ^{зерландѣ.} и Савойскими ледовишыми горами, между коими самыя большїя: *Св. Бергарда*, *Фурка*, *Гримзельбергъ*, *Шрекгорнѣ*, чрезѣ копорую во всю длину оной протекаетѣ рѣка *Рона*. Главный вѣ оной городѣ есшъ, *Зиттен*, *Епископство*.

Женева есшъ главный городѣ малой Республики, ^{Городѣ} лежащей при озерѣ шого же имени, есшъ древнїй, ^{Женева.} великїй, хорошо выстроенный и весьма крѣпкїй портовый городѣ. Оный славенѣ своею Академїєю.

Княжество *Нейшательское*, или *Вельшь-Нейенбург-* ^{Владѣнїе} *ское*, содержитѣ *Графство сего имени* и *Господство Ва-* ^{Нейша-} *ланжинское*. Сїя *Спрана* весьма многолюдна, вѣ оной ^{тельское.} находятѣся великїе холмы, покрышые виноградомѣ, производящимѣ прекрасное вино.

Сїе малое Владѣнїе принадлежало, вѣ древнїя времена, *Дому Нейшательскому*, производящему первоначально изѣ *Бургундїи*; но, по смерти *Изабеллы*, дочери *Графа Лудовика*, перешло оно кѣ *Конраду*, *Графу Фрейбургскому*.

Оное мало по малу перешло кѣ *Домамъ Гохбергскому* и *Орлеанѣ-Лонгевильскому*. *Герцогиня Немурская*, *Наслѣдница* вѣ семѣ послѣднемѣ *Домѣ*, ^{1707.} умерла бездѣшна.

Многїе *Князья* имѣли тогда приязанїя на сїе Владѣнїе, копорое Обласшными Чинами признано на конецѣ за *Бранденбургскимѣ Домомѣ*; по чему и принадлежшъ нынѣ оно *Королю Прусскому*.

Главный городѣ во Владѣнїи есшъ, *Нейшатель*, ^{главный} при озерѣ шого же имени, ^{городѣ во} посредшвенной величи- ^{ономѣ.} ны и хорошо выстроенѣ.

Городъ
Бѣль.

Городъ Бѣль, при маломъ озерѣ сего имени, управляетъ, по образу Республики; не взирая однакожь на сѣе, Епископъ Базельскій имѣетъ шамъ нѣкошорыя права.

Главный
городъ въ
Епископ-
ствѣ Ба-
зель-
скомъ.

Главный городъ въ Епископствѣ Базельскомъ есть, *Брондрютъ*, мѣсто пребыванія Епископа, со времени Реформашснва. Сяъ Духовная Особа есть Имперскій Князь.

Городъ
Мюггга-
узенъ.

Мюгггаузенъ, заключаемый въ Зундгау, посредственной величины, торговыи городъ, при Иллѣ, который управляетъ, по образу Республики, и имѣетъ многія рукодѣльни.

ОТДѢЛЕНІЕ XXXVIII,

О Соединенныхъ Нидерландахъ.

Положе-
ніе Сое-
динен-
ныхъ Нидер-
ландъ.
Прежняя
зависимос-
ть о-
ныхъ.

Соединенные Нидерланды граничатъ, къ югу и востоку, съ Германією, а къ сѣверу и западу, съ Нѣмецкимъ моремъ.

Причины
ошложе-
нія.

Оныя составляли прежде часть Бургундскаго Округа, и принадлежали съ онымъ Испаніи: но въ правленіе *Филиппа II*, сына и Наслѣдника *Карла V*, ошложились отъ Испанскаго владычества.

1565.

Сей Государь оскорбилъ жишелей сихъ Провинцій въ ихъ вольностяхъ, и хотѣлъ ввести къ нимъ Инквизиціонный судъ, по тому, что многіе изъ нихъ приняли Реформашсшво.

Дѣйствіе
сего пред-
взятія.
1579.

Когда жестокость Герцога Альбы, посланнаго, *Филиппомъ II*, въ Нидерланды, возмутила совершенно сей Народъ: то они соединились въ Утрехтѣ, для защищенія своей вольности; свергнули Испанское иго, и избрали главнымъ своимъ Начальникомъ *Вильгельма Принца Оранскаго*, изъ Нассаускаго Дому. Сѣе выше сказанное Соединеніе существуетъ и по нынѣ.

Соединенныя Провинціи, копорыя подкрѣпляе-
 ны были Франціею и Англіею, и имѣли главными
 Начальниками сыновей Вильгельмовыхъ, Морица и
 Фридриха Гейриха, отбились съ хорошимъ успѣ-
 хомъ отъ Испанской силы, копорая ни когда уже
 въ послушаніе свое привести оныхъ не могла.

Слѣдствія сего
 мясжа.

На конецъ, на Мюнстерскомъ мирѣ, Испанія при-
 знала оныя вольною и не зависимою Республикою;
 послѣ того торговлю и терпимосшь всѣхъ Испове-
 даній Христіанскихъ привели оныя въ весьма цвѣ-
 тущее состояніе.

Соеди-
 ненныхъ
 провин-
 цій при-
 знаны
 вольны-
 ми.

1648.

По сему Республика сія имѣла великое вліяніе
 на большую часть Европейскихъ торговыхъ Госу-
 дарствъ. Людовикъ XIV началъ съ оною опасную
 войну, копорую она, съ помощію Нѣмецкой Им-
 періи и Испаніи, счастливо окончала. Въ Испанской
 Наслѣдственной войнѣ, такъ какъ и въ той, копорая
 случилась послѣ смерти Карла VI, воевала она
 съ Домомъ Австрійскимъ.

Произше-
 ствія по-
 слѣ шо-
 го.

1672.

Земля Соединенныхъ Провинцій, во обще, худая;
 воздухъ густой и не здоровый. Она, по большей
 части, ровная, а въ нѣкоторыхъ мѣстахъ ниже са-
 маго моря. Въ приморскихъ Провинціяхъ нѣтъ поч-
 ти ни чего, кромѣ паствъ; заводы рогатаго скоша
 весьма хороши и прибыльны, и доставляющъ онымъ
 много масла и сыра. Овечьи заводы, въ Голландіи,
 велики, и шерсть довольно хороша. По мѣстамъ,
 родится табакъ, а въ Зеландіи дѣлающъ весьма
 много хорошихъ красокъ. Лѣсъ рѣдокъ и дорогъ.

Качест-
 во земли
 сихъ про-
 винцій.

Богатство Голландіи преимущественно состоитъ
 въ важной рыбной ловлѣ, въ великой торговлѣ и въ
 суконныхъ и полошнанныхъ рукодѣліяхъ, копорыя
 учинили оную прекраснѣйшею и богатнѣйшею въ Евро-
 пѣ, Спраною.

Богат-
 ство
 Голландіи.

Образъ правленія въ сей Республикѣ, по большей
 части, Аристокраическій. Каждая Провинція оной
 правле-
 нія.

составляетъ, сама по себѣ, не зависимую Республику, а всѣ въ нѣспѣ, по своему соединенію, представляющѣ только одну.

Генераль-Штабы. Для попеченія о общихъ дѣлахъ Республики, учреждено не прерывное, въ Гагѣ, Собраніе изъ полномочныхъ Депушатовъ Соединенныхъ Провинцій. Сіи Депушаты составляютъ *Генеральныхъ Штатовъ*, и ихъ называютъ *Высокомосными*.

Отправленіе дѣлъ. Важныя дѣла, каковы суть война, миръ и палати, требуютъ единодушія въ голосахъ; прочія же рѣшаются, по большинству голосовъ. Каждая Провинція имѣетъ только одинъ голосъ, хотя бы она и больше Депушатовъ присылала.

Попеченіе о военныхъ дѣлахъ. Республика съ начала своего имѣла долгое время *Штаатшгалтера*, который былъ Генераль-Капитаномъ и Адмираломъ всѣхъ сухопутныхъ и морскихъ войскъ оной.

Штаатшгалтеръ. *Штаатшгалтеромъ* былъ всегда Принцъ изъ Дому Нассаускаго, по тому, что Республика обязана ему своею вольностию.

Первый. 1579. Первый Главный *Штаатшгалтеръ*, по учрежденіи вольности въ Республикѣ, былъ *Вильгельмъ Нассау, Принцъ Оранскій*; достоинство сіе получилъ, по немъ, сынъ его *Морицъ*, по томъ *Фридрихъ Гейнрихъ*, а послѣ внука его, *Вильгельмъ II*: но оное послѣ уничтожено.

Штаатшгалтеръ. Спустя нѣсколько времени, Народъ опять поручилъ *Штаатшгалтерство Вильгельму III, Принцу Оранскому*, который получилъ по томъ Англинскую Корону.

Послѣдовавшая перемена. 1672. На конецъ, когда избранъ *Штаатшгалтеромъ* всѣхъ Провинцій *Вильгельмъ Карлъ*, Принцъ Оранскій, изъ линіи Нассау-Дишцъ: по сіе Достоинство объявлено наследственнымъ, въ разсужденіи Наслѣдниковъ его мужескаго и женскаго полу; по чему и занимаетъ оное нынѣ *Вильгельмъ V*, сынъ *Вильгельма Карла*.

Реформатское Вѣро-исповѣданіе въ Соединенныхъ Вѣро-Исповѣданіе
Провинціяхъ есть Господствующее, но дозволены въ сей Землѣ.
въ оныхъ и другія.

Въ сей Землѣ находятся три великія рѣки: *Ма-рѣки.*
асъ, *Рейнъ* и *Шельда*. Къ удобнѣйшему произведенію
внупренней торговли, сдѣланы весьма многіе прокопы.

Рейнъ дѣлится на три части, и каждая часть Раздѣле-
на два рукава, по есть: на *Рейнъ* и *Вааль*, на *Рейнъ*
и *Иссель*, и на *Рейнъ* и *Леккъ*. ніе Рейна.

Вааль и Леккъ впадаютъ въ Маасъ; Иссель вхо- Примѣча-
дитъ въ Цюйдерзее, а Рейнъ перлется на концѣ ніе о Рей-
въ пескахъ, ниже Лейдена; по тому, что устье она- нѣ.
го за нѣсколько предъ симъ столѣтій, разлишемъ
Океана, совершенно изпорчено.

Маасъ, составляющая границы между Гельдер- Раздѣле-
номъ и Брабантомъ, соединяется два раза съ Ваа- ніе Маа-
лемъ, и оба принимающъ имя *Мерве*. Въ споронѣ са.
Дордрехта раздѣляется сія рѣка на два рукава,
изъ которыхъ правый по Маасомъ, по Мерве, а
лѣвый всегда старымъ Маасомъ называется. Оба
соединяюща опять, при Влаардингенѣ, и на концѣ,
подъ именемъ Мааса, впадаютъ въ Нѣмецкое море.

Шельда, при Зандвлицѣ дѣлится на *Волгогую* и *За- Раздѣле-
падую*, изъ которыхъ послѣдняя называется шакъ же ны. Шель-
и *Гондомъ*. Оба рукава впадаютъ въ Нѣмецкое море. ды.

Соединенныхъ Провинцій считается семь. Оныя раздѣле-
раздѣляются на одно Герцогство, на два Графства и ніе Про-
на чепыре Господства. винцій.

Герцогствомъ называется *Нижній Гелдернъ*, къ югу, Герцог-
которое съ Графствомъ *Цутфенскимъ*, составляющъ ство.
только одну Провинцію.

Два Графства суть: *Голландія* и *Зееландія*, ко- Графств-
торые лежатъ въ доль моря и къ западу. ва.

Чепыре Господства суть: *Утрехтъ*, къ югу; *Оверъ* Господ-
Иссель, къ востоку; *Фризландія* и *Гроенингенъ*, къ ства.
сѣверу.

ОТДѢЛЕНІЕ XXXIX.

Продолженіе о Соединенныхъ Нидер-
ландахъ.

- Герцог-ство Ни-жній Гел-дернъ. Въ Герцогствѣ *Нижнемъ-Гельдернѣ*, отдѣленномъ отъ Брабанта Маасомъ, находящяся: главный городъ *Нимегенъ*, при Ваалѣ; тамъ заключены, въ прошедшемъ столѣтїи, славные мирные договоры; *Аригеймъ* и *Шенкелшанць*, двѣ крѣпости; *Гардервикъ* съ учрежде-нымъ, 1648 года, Университетомъ, и *Буренъ*, Графство, котораго Графомъ называется Наслѣдный Принцъ Наслѣднаго Штатеншталлера.
- 1678 и 1679. Графство *Цутфенское* имѣетъ главнымъ древній городъ, *Цутфенъ*. Графство *Голландія*, лежащее подлѣ Нѣмецкаго моря и *Зюдеръ-Зее*, есть хотя и весьма не плодородное, но самое богатое и многочислѣннѣйшее изъ всѣхъ сихъ Провинцій. Всѣ четыре сихи въ ономъ худы, и море попоило бы оное, естли бы не удерживали крѣпкія плошины.
- Главный въ ономъ городъ. Главный городъ въ ономъ есть *Амстердамъ*, при Амстелѣ, гавань, и одинъ изъ величайшихъ и многочислѣннѣйшихъ торговыхъ городовъ, въ Европѣ. Большая часть онаго выстроена на сваяхъ.
- Примѣчанія достойны въ ономъ: ратуша, обширное и великолѣпное зданіе; весьма просторная гавань и биржа, гдѣ собираются Купцы всѣхъ Народовъ. Удивительна чистота улицъ, по срединѣ которыхъ проходящѣ усаженные деревьями каналы.
- Прочіе города въ ономъ на-ходящїе-ся. Прочіе города въ Голландїи суть: *Роттердамъ*, гавань, при Маасѣ, городъ, въ которомъ весьма великая производиться торговля; *Лейденъ*, извѣстный по своему Университету и суконнымъ рукодѣліямъ; *Дортрехтъ*, гдѣ Протестанты имѣли Церковный Соборъ; *Дельфтъ*, гдѣ находишся великолѣпная гроб-
- 1618.

ница Принца Оранскаго; *Гаарлемъ*; *Рызвикъ*, деревня между Гаагою и Дельфшомъ, въ которой выстроены Дворецъ Оранскаго Дому, славный по заключенному тамъ миру; *Геертриценбергъ*, крѣпкій городъ, въ которомъ Голландскіе и Французскіе Министры имѣли продолжительные переговоры о предварительныхъ Постановленіяхъ мира; *Генденъ*, самая сильная изъ всѣхъ Голландскихъ крѣпостей; *Эдамъ* городъ при Зюдеръ Зее, управляющій величайшій портъ сыромъ; островъ *Текель*, на восточной стороне котораго есть хорошая рейда, и *Гаага*.

1697.

1710.

Деревня *Гаага*, или *Графенгага*, прекраснѣйшая, Гаага. въ Европѣ, величиною и великолѣпїемъ своимъ превосходящая многіе города, есть мѣсто, гдѣ Шшапцгалшеръ, Генеральные Шшаты и Посланники Чужеземныхъ Державъ имѣютъ обыкновенное свое пребываніе.

Графство *Зееландія* состоитъ изъ многихъ острововъ, на рукавахъ и устьяхъ Шельды. Знаменнѣйшій и многочисленнѣйшій изъ оныхъ есть островъ *Валхеренъ*. Графство Зееландія.

Главный городъ въ ономъ есть, *Мидделбургъ*, на островѣ *Валхеренъ*, величайшій торговый городъ; Главный городъ въ ономъ. достойный примѣчанія такъ же въ ономъ *Влассингенъ*, важная гавань.

Въ Господствѣ *Утрехтскомъ*, главный, при Рейнѣ, имѣющій въ себѣ Университетъ и прежнее Архіепископство, великій, красивый, и довольно многочисленный городъ есть *Утрехтъ*. Онъ соединенъ провинцій, и мирнымъ Собраніемъ, которое открыто тамъ для общаго мира, въ Европѣ. Главный городъ въ Господствѣ Утрехтскомъ.

1579.

1713.

Въ Господствѣ *Оверъ-Иссельскомъ* главный городъ есть *Девентеръ*, при Исселѣ; *Цволль*, красивѣйшій и богатѣйшій городъ, въ сей провинціи, съ важною крѣпостію, и *Штеенаккъ*. Главный городъ въ Господствѣ Оверъ-Иссельскомъ.

1713.

Господство Фризландія. Главный въ оной городъ.

Провинція *Фризландія* извѣстна по своимъ хорошимъ полошнамъ и прекраснымъ лошадямъ.

Лейнварденъ есть главный въ Фризландіи великій и хорошо заселенный городъ; въ оной находишся такъ же *Франеккеръ*, гдѣ Университетъ, и *Гарлингенъ*, знаменитый торговый городъ.

Главный городъ въ Гроенингенѣ.

Въ Господствѣ *Гроенингенскомъ* есть главный городъ *Гроенингенъ*, гдѣ славный Университетъ, и *Дельфциль*, то есть, *Дельфшлейзе*, гавань и важная крѣпость, при *Доллартъ*, такъ называется заливъ между Гроенингеномъ и восточною Фризландією.

Генералитетскія Земли.

Кромѣ вышеписанныхъ Провинцій, Республика *Голландская* владѣетъ участкомъ въ Каѳолическихъ Нидерландахъ, который завоеванъ соединеннымъ оружіемъ, и названъ *Генералитетскими Землями*.

Оныя состоятъ, во первыхъ, изъ части *Брабанта*, во вторыхъ, изъ части *Герцогства*, *Лимбургскаго*, въ третьихъ, изъ части *Верхняго Гельдерна*, а въ четвертыхъ, изъ части *Фландріи*; о чемъ на другомъ мѣстѣ упомянуто.

Къ онымъ принадлежитъ еще Область, *Дрентге*, бывшая, въ древности, *Графствомъ*, и состоящая подъ покровительствомъ Генеральныхъ Штаатовъ. Она лежитъ между Провинціями Гроенингеномъ, Фризландією, *Оверъ-Исселемъ*, Графствомъ *Бенпгеймомъ* и Епископствомъ *Мюнстерскимъ*. Достойнѣйшія примѣчанія въ оной: *Ассенъ*, главное мѣсто, хорошо выстроенная деревня, и *Коворденъ*, важная крѣпость, на границахъ Германіи.

Остъ-Индская Компания.

Въ Соединенныхъ Нидерландахъ есть торговое Общество, *Остъиндскою Компанію* называемое, которое весьма сильно; оно владѣетъ многими Землями, въ Азїи, и производишь знаменитѣйшій торгъ ароматными поварами.

Начало оной.

Оная началась соединеніемъ разныхъ *Голландскихъ Купцовъ*, которые посылали въ *Остъ-Индію* военные караваи.

Выгоды сея Компаніи были такъ велики, что ^{Выгоды} Голландцы увидѣли себя въ состояніи продолжашь, ^{опъ о-} ^{ной.} съ хорошимъ успѣхомъ войну, съ Испандами, и ушвердисься въ Индіи.

Сей прудолюбивый Народъ имѣетъ еще другіе ^{Примѣча-} ^{ніе о Гол-} ^{ланд-} ^{цахъ.} изпочники богатства, шо есть, сельдяную ловлю, при берегахъ Англіи, и киповую, въ Сѣверномъ океанѣ, отъ которыхъ онъ ежегодно весьма великіе прибышки получаетъ.

ОТДѢЛЕНІЕ XL.

О Британскихъ Островахъ.

Подъ именемъ *Британскихъ Острововъ* разумѣются ^{Британн-} ^{скіе осп-} ^{рова.} тѣ острова, которые лежатъ, къ сѣверу отъ Франціи и Нидерландовъ; оныхъ два большихъ и нѣсколь- ^{ко} ^{малыхъ.}

На сихъ островахъ находящяся при Королевства: ^{короле-} ^{ства на} ^{сихъ о-} ^{спро-} ^{вахъ.} Англія, Шотландія и Ирландія; два первыя находящяся на одномъ островѣ, и называющяся Велико-Британнією.

Королевства сіи сославляющъ только одно Го- ^{Владѣ-} ^{тель о-} ^{ныхъ.} сударство, и подвластны одному Владѣтелю, который именуешя *Королемъ Велико-Британскимъ, Французскимъ и Ирландскимъ.*

Римляны вошли въ Британнію, подъ предводительствомъ Юлія Цезаря; они завоевали часть оной, ^{Народы,} ^{въ древ-} ^{нія вре-} ^{мена,} ^{ворва-} ^{шійся въ} ^{Англію.} при Императорѣ Клавдіи: но, въ V столѣтіи, ^{Произше-} ^{ствіи, по} ^{омышлѣн-} ^{іи ихъ.} опяшь оспавили оную.

Пикшы и Скопы, два военные Народа, изъ Шотландіи и Ирландіи, напали на Бритновъ. Сіи призвали на помощь Англовъ и Саксовъ, изъ нынѣшнихъ Герцогствъ Голштинскаго и Шлезвигскаго, которые, побѣдивъ непріятелей, завладѣли сами сею Землею.

Тогдаш-
нее раз-
дѣленіе
Англій.

Англо-Саксы раздѣлили Англію на семь Королевствъ, коихъ Полишическій Союзъ назывался *Гелтархію*, и коихъ, въ 827 году, соединены Егбершомъ.

Князь,
сдѣлав-
шійся по-
шомъ
Владѣше-
лемъ Ан-
глій
1066.

Вильгельмъ, Герцогъ Нормандскій, прозваніемъ *Завоеватель*, присвоивъ право на Англію, пришелъ туда со флотомъ, и покорилъ оную себѣ совершенно.

перемена
во Владѣ-
шеляхъ
1066.

По прекращеніи Наслѣдниковъ мужеска полу *Вельгельма Завоевателя*, чрезъ супружество, въ 1154 году, перешла корона къ *Гейнриху II*, изъ Дому *Анжуйскаго*, или *Плантаетскаго*, Потомки котораго раздѣлились на двѣ линіи: *Ланкастерскую* и *Йоркскую*.

Споры за
Корону.

Сти два Дома, извѣстные подъ именемъ *красной* и *бѣлой розъ*, долго спорили о коронѣ, и ихъ ревнованіе было причиною многихъ продолжительныхъ и кровопролитныхъ междуусобій.

Оконча-
ніе спо-
ровъ.
1485.

Оные прекратились, на конедѣ, супружествомъ *Гейнриха VII*, изъ Дому *Ланкастерскаго*, съ Наслѣдницею *Йоркскаго* Дому. *Гейнрихъ* есть праоцедѣ *Королевскаго Тудорскаго* Дому.

Гейнрихъ
VIII.
1534.

Сынъ его, *Гейнрихъ VIII*, опвергнулъ Папскую власть, и приказалъ себя и Потомковъ своихъ называть *Главою Англинской Церквы*.

дѣшнего.

Сей Король имѣлъ сына, именемъ *Едуарда*, которій правительствовалъ не долго, и двухъ дочерей, *Марію* и *Елисавету*, кои, одна по другой, слѣдовали *Едуарду* въ правленіи.

Королева
Марія.

Марія обручилась съ *Филиппомъ II*, Королемъ *Испанскимъ*, защищала въ Государствѣ своемъ *Католическую Вѣру*, и умерла бездѣшна.

Елисавет-
ша.

Елисавета, славная по своимъ преизряднымъ свойствамъ, утвердила еще сильнѣе *Реформашество*, въ *Англій*, кровительствовала *руководѣлія* и *торговлю*, и осталась не замужнею.

Преемникъ ея былъ, *Иаковъ VI*, Король Шотландскій, и подъ именемъ *Иакова I*, Король Англинскій, изъ Дому *Штуртовъ*, который соединилъ оба Королевства, и первый получилъ имя *Короля Великобританскаго*. 1603.

Сынъ его, *Карль I*, хотѣлъ принять на себя не ограниченную власть; по чему Парламентъ и Народъ пропивъ него взбунтовался. Карль I.

Армія Парламентская побѣдила Королевскую; Карль плѣненъ и приговоренъ къ описъченію головы; что и дѣйствительно исполнено. сладш-вія сего бунта. 1649.

По шомъ правилъ Великобританіею *Оливеръ Кромвель*, Начальникъ Сообщества Парламентскаго, со смиреннымъ названіемъ, *Протектора*, но со властію не ограниченнаго Монарха. правитель по немъ.

По смерти его, Англичаны призвали *Карля II*, сына Карла I, бѣжавшаго во Францію, и короновали его. Карль II. 1660.

Сей имѣлъ Наслѣдникомъ брата своего, *Иакова II*, который, будучи воспитанъ въ Каѳолическомъ Исповѣданіи, хотѣлъ сдѣлать оное въ своемъ Государствѣ господствующимъ, и проложитъ путь къ не ограниченной власти. Наслѣдникъ его.

Англичаны лишили его короны, и возложили ону на Принца *Вильгельма Оранскаго*, который женился на Маріи, старшей Принцессѣ *Иакова II*, и правительствовалъ подъ именемъ *Вильгельма III*. онъ лишенъ короны. 1688.

Иаковъ II, бѣжалъ во Францію, гдѣ онъ спарался безуспѣшно паки получить престолъ, котораго лишился, умеръ. Побѣгъ Иакова II.

Иаковъ III, который былъ сынъ его, или, по крайней мѣрѣ, отъ многихъ шѣмъ почитаемый, и вообще называемый *Претендентомъ*, убѣжалъ въ Римъ, гдѣ и умеръ. участъ сына его. 1766.

Онъ имѣлъ двухъ сыновей, изъ которыхъ старшій, Принцъ *Карль Едуардъ* называемый, шещенно его. дѣши

1745.

старался, съ помощію Сообщниковъ своихъ, которыхъ число ежедневно уменьшалось, возвратишь корону. Онъ умеръ, въ 1788 году, бездѣннѣ.

Наслѣд-
никъ
Виль-
гельму
III.

Вильгельму III наследовала Анна, младшая дочь Якова II, бывшая въ замужствѣ за Дашскимъ Принцомъ.

Послѣду-
ющія
произше-
ствія.

1714.
1727

Король,
владею-
щій ны-
нѣ.

Послѣ того какъ она умерла бездѣнна, перешла корона къ Дому Ганноверскому, котораго глава былъ Георгій I, ближайшій родственникъ Протестантской линіи Сему наследовалъ Георгій Августъ II.

Нынѣ владеешь Великобританскимъ престоломъ внукъ его, Георгій, III, Курфирсиъ Ганно ерскій.

Настоящій и послѣдній Принцъ всегда именуется Принцомъ Валлійскимъ.

1760.
Название
наслѣд-
наго
Принца.
Правле-
ніе Вели-
кобритан-
ній.
Власть
Короля.

Великобританія есть ограниченная Монархія, а корона для мужеской и женской линіи наследственная.

Власть Короля ограничена могуществомъ Парламенша, безъ согласія котораго онъ ни чего важнаго, въ разужденіи налоговъ и законовъ, предприняшь не можеть.

Парла-
ментъ.

Парламентъ есть Собраніе, состоящее изъ Верхняго, гдѣ вышнее Дворянство и Епископы имѣютъ засѣданіе, и изъ Нижняго Парламенша, въ которомъ находятся Депутаты нижняго Дворянства, городовъ, сель и проч. Они предсшавляютъ собою Народъ.

Главное
исповѣ-
даніе въ
ры, въ
Англии.

Главное Исповѣданіе, въ Англии, есть Протестантско-Кальвинское, которое раздѣляется на двѣ главныя секты.

Епископцы (Вышняя Церковь), которые наблюдаютъ подчиненность и порядокъ между Духовными, и изъ коихъ нѣкоторыя имѣютъ названіе Архіепископовъ и Епископовъ, Пресвитеріаны, или Пуританы, которые всѣ одинакую власть имѣютъ, съ названіемъ служителей Слова. Въ прочемъ свобода совѣсти весьма благоразумно дозволена въ семъ Королевствѣ. Вышняя Церковь имѣетъ двухъ Архіепископовъ и 24 Епископа.

ОТДѢЛЕНІЕ ХЛІ,

Объ Англіи.

Англія граничитъ, къ сѣверу, съ Шотландією, ^{Границы Англіи.} къ югу, съ каналомъ, или ла Маншемъ, а съ прочихъ двухъ сторонъ съ Океаномъ.

Воздухъ тамъ умѣренъ, но сыръ. Обыкновен- ^{Качество земли.} ный знакъ тамошней зимы, когда пойдетъ снѣгъ, которій скоро таетъ, такъ же когда начнутся дожди и туманы. Земля производитъ все, что къ жизненному содержанію нужно, исключая вина; но въ Англіи варяшъ превосходное пиво.

Изъ Англіи вывозятъ хлѣбъ, тонкое сукно, ^{Вывозъ.} превосходное олово, свинецъ, шафранъ, хорошія кожи, асбестъ, каменное уголье, скорыхъ лошадей, сардель, сельди, масло и сыръ; но на противъ того нѣтъ тамъ ни воску, ни пеньки, ни соли, ни деревъ, для спроченій и топки, ни вина.

Англія весьма богатая Земля, по сильной тор- ^{Богатство.} говаѣ, которую она производитъ, по цвѣтущему состоянію скотоводства, земледѣлія, овчарныхъ заводовъ, фабрикъ и шерстяныхъ рукодѣлій, оловяныхъ, свинцовыхъ и мѣдныхъ рудниковъ, по ломкѣ каменнаго уголья, и по ловлѣ сардели, устрицъ и самой прибыточной сельдяной.

Число жителей считаютъ въ оной до семи ми- ^{Населеніе.} ліоновъ. Земля имѣетъ въ окружности 2916 нѣмецкихъ квадратныхъ миль.

Знапнѣйшія въ оной рѣки: *Темза*, *Гулберъ*, или ^{Рѣки.} *Трентъ*, и *Севернъ*. Первые двѣ имѣютъ устье свое, къ востоку, а третія, къ западу. Для пользы торговли есть многіе прокопы, между которыми достоинѣшій примѣчанія *Бриджъ-Уатеръ*.

Господствующее Вѣро-исповѣданіе есть *Епископ-* ^{Господствующее Вѣро-исповѣданіе.} *ское*, которое такъ же и *Англикскіи* называется, и котораго держится самъ Король.

Раздѣле-
ніе.

Англія состоитъ изъ двухъ главныхъ частей: изъ *Англии*, собственно такъ именуемой, и *Княжества Вилійскаго*.

Раздѣле-
ніе Анг-
ліи, соб-
ственно
такъ на-
зывает-
ся.

Собственно такъ называемая, *Англія* состоитъ изъ сорока Обласней, или Графствъ (Шировъ). Но мы, для лучшей удобности, раздѣлимъ оную на семь большихъ Провинцій, составлявшихъ прежде столько же особливыхъ Королевствъ.

Названіе
сихъ Про-
винцій.

Оныя называются: *Ессексъ*, *Кентъ*, *Суссексъ*, *Вест-сексъ*, *Мерсія*, *Остангельнъ* и *Нортумберландъ*.

Главный
городъ
Англіи.

Главный городъ вся Англіи есть, *Лондонъ*, при Темзѣ, Епископство. Оный лежитъ въ Провинціи Ессекской, и есть одинъ изъ величайшихъ городовъ, въ Европѣ; въ ономъ производится весьма великая торговля.

Достопа-
мятно-
сти.

Тамъ находится Дворецъ, *Вайтгалль*, Вестминстерское Игуменство, гдѣ собирается Парламентъ, Соборная Церковь Св. Павла; Башня (Tower), гдѣ Королевская сокровищница, и тюрьма для Государственныхъ преступниковъ; Биржа, мосты на Темзѣ, Художественный и Натуральный кабинетъ съ великою библіотекою. Въ нѣкоторыя достопамятности сего славнаго города, въ которомъ считаются 120000 домовъ и болѣе 600000 жителей.

Другіе
города,
въ Ессек-
сѣ.

Въ Провинціи Ессекской находятся еще *Колгестеръ*, древній, великій и многолюдный городъ, и *Гарвиъ*, изрядная гавань, отъ куда обыкновенно отправляются пакетботы въ Голландію.

Города
въ Про-
винціи
Кент-
ской.

Въ Провинціи Кентской есть, *Кантербури*, Архіепископство, котораго Архіепископъ считается Примасомъ Королевства; *Сандвичъ*, гавань; *Чаттамъ*, гдѣ важнѣйшій Великобританскій морской магазинъ; *Гринвичъ*, гдѣ изрядная больница для морскихъ служителей и славная обсерваторія, и *Дурвъ*, гавань, лежащая при самомъ узкомъ мѣстѣ канала, или ла Манша, отъ куда бываетъ обыкновенный переѣздъ изъ Англіи во Францію.

Въ Провинціи Сюссекской находятся: *Чигестеръ*, въ Сюссексѣ и Вестсексѣ; *Гастинъ*, гавань, и *Кенсингтонъ*, съ Королевскимъ Дворцомъ. Въ Провинціи Веспсекской: *Экстеръ* и *Бристоль*, два Епископства; *Портсмутъ* и *Плимутъ*, двѣ гавани; мысъ *Слидгаедъ*, и Герцогство *Корнваллисское*, славное своими мѣдными и оловяными рудниками. Здѣсь есть такъ же два мыса: *Ландсънде*, или *Конецъ Земли*, и *Лизардъ*; *Бадъ*, мѣсто-пребываніе Епископа, славный своими теплицами.

Въ Провинціи Мерцской примѣчанія достойны: въ Мерцѣ и Остангельвѣ; *Оксфордъ*, Епископство и Университетъ; *Честеръ*, къ сѣверу, гавань; *Глогестеръ* и *Нортгамлтонъ*. Въ Провинціи Остангельнской находятся: *Камбриджъ*, Университетъ; *Норвичъ*, Епископство, и *Ярмуѳъ*, гавань, по близости которой производится сельдяная ловля.

Провинція Нортгумберландская, въ которой находится самыя богатыя каменнаго угля ломки, заключаетъ въ себѣ *Йоркъ*, Архіепископство, и *Нюкастль*, гавань. Въ Княжествѣ Валлійскомъ, состоящемъ изъ 12 Графствъ, примѣчанія достойны: *Монтомери*, главный городъ, и *Пемброкъ*, гавань.

Знавшійше острова, около Англіи, суть: *Вайтъ*, острова, *Менъ* и *Анлезей*. Первый лежитъ, къ югу, а послѣдніе два между Англіею и Ирландіею. Сюда принадлежатъ такъ же, лежащіе около береговъ Ирландіи, острова: *Ерзей*, *Гвернзей* и *Алдерней*.

ОТДѢЛЕНІЕ XLII,

О Шоттландіи и Ирландіи.

Шоттландія лежитъ къ сѣверу отъ Англіи, а Положеніе Шоттландіи. съ другихъ трехъ сторонъ граничитъ съ моремъ.

Качество оной. Воздухъ тамъ холодный, а особливо въ сѣверной часши, которая совершенно гористая, лѣсистая и весьма не плодородная: но южная, на противъ того, плодоносна. Рыбная ловля, при берегахъ, во обще велика; скопководство важно. Въ оной изобильно рыбы, пенки, лѣсу и каменнаго угля.

Число жителей. Въ Шотшландіи считаютъ около полушера миліона жителей, и оная простирается на 1600 квадратныхъ Географическихъ миль.

Вывозъ. Вывозятъ отъ шуда каменное уголье, рогатый скотъ, соленую рыбу, масло и сыръ.

Прекніе Владѣшн. Штуарпскій Домъ царствовалъ, многіе вѣки, въ Шотшландіи, прежде соединенія сея короны съ Англинскою, что учинено, какъ выше сказано, Іаковомъ VI.

Прежнее правленіе. Шотшландія имѣла, прежде, собственный Парламентъ и особенное свое Правленіе; но съ того времени, какъ получила престолъ Королева Анна, оба Королевства имѣютъ только одинъ Парламентъ, въ который Шотшландія посылаетъ своихъ Перовъ и Депутатовъ

Господствующее Исповѣданіе. Господствующее Вѣро-исповѣданіе, въ Шотшландіи, Пресвитеріанское; однакожь есть города, которые имѣютъ еще названіе Архіепископства и Епископства.

Рѣки. Знапнѣйшая между рѣками въ Шотшландіи есть, *Тай*, протекающая отъ запада къ востоку сего Королевства.

Сія рѣка раздѣляетъ Шотшландію на двѣ части: сѣверную и южную, изъ которыхъ каждая заключаетъ въ себѣ различныя Области. Въ разсужденіи Естественнаго состоянія раздѣляется иначе Шотшландія, на *вышнюю* и *нижнюю*, и состоитъ изъ 31 Шири и двухъ Штевартрисовъ.

Главный городъ. Столица всего Королевства есть, *Эдинбургъ*, въ южной часши, великій и многочисленный городъ, съ Университетомъ.

Въ южной сторонѣ находятся еще: *С. Андриосъ* и *Города, лежащiе къ югу.*
Глазговъ, два Университета, торговые города и гавани. Послѣднiй городъ лежитъ въ плодороднѣйшей сторонѣ Королевства, которую называютъ для того Шотландскимъ раемъ.

Въ сѣверной части лежатъ: *Ню Абргавъ*, Университетъ, торговый городъ и гавань, и *Бромарты*, Королевская деревня и съ гаванью, наибольшую во всей Великобританiи. *Города, лежащiе къ сѣверу.*

Около Шотландiи находишь до 300 большихъ и малыхъ острововъ, которые раздѣляются на три класса: на *Зеленые*, къ западу, на *Оркнейскiе*, или *Оркандскiе*, и *Шотландскiе*, къ сѣверу. При послѣднихъ изъ оныхъ производящъ Голландцы главный свой сельскiй промыселъ. *Острова, около Шотландiи.*

Ирландiя лежитъ, къ западу отъ Англiи, отдѣляясь отъ оной каналомъ *Св. Георгiя*. *Ирландiя*

Земля сiя изобильна скотомъ, и по тому вывозящъ изъ оной, по большей части, кожи, сало, масло и соленое говяжье мясо. Тамъ растетъ такъ же много конопель и льну а пчелъ великое множество.

Въ 1776 году, насчитали, въ Ирландiи, 751,169 Протестантовъ и 1,410,445 Католиковъ, число составивъ въ мѣстѣ 2,161,614 человекъ. *число жителей.*

Ирландiя была прежде не зависимою, и имѣла особливыхъ своихъ Королей. Но Генрихъ II, Король Англинскiй, овладѣлъ всѣмъ островомъ, который и утвердивъ за нимъ Буллою Папы, *Владѣтель.*
Адрiана IV.

Англинскiе Короли довольствовались, съ начала, названiемъ Владѣтелей Ирландскихъ. *Генрихъ VIII* былъ первый, который принялъ названiе *Короля*. *1172. Наименованiе Королей, съ начала завладѣнiя оною.*

Ирландiя имѣетъ собственный свой Парламентъ, и управляется Вице-Роемъ, во имя Короля Англинскаго. *1542. Правленiе Ирландiи.*

Изъ рѣкъ, въ Ирландiи, нѣтъ больше *Шиннона*, текущаго отъ сѣвера къ югу, да другой *Вейны*. *рѣки.*

Господствующее исповѣданіе.

Господствующее въ оной Вѣро-исповѣданіе есть Епископское; однакожь находится еще памѣ великое число Каѳоликовъ. Здѣсь чешыре Архіепископа и 19 Епископовъ.

Раздѣленіе.

Раздѣляютъ сіе Королевство на чешыре части, изъ коихъ, *Лейнстеръ*, къ востоку, *Коннофтъ*, къ западу, *Ульстеръ*, къ сѣверу, и *Мунстеръ*, къ югу. Каждая часть состоитъ изъ многихъ Графствъ, а сіи изъ многихъ Баронствъ.

Главный городъ.

Столица Ирландіи есть, *Дублинъ*, въ Лейнстерѣ, Архіепископство, пребываніе Вице-Роя и Парламенша, великій и хорошо выстроенный городъ.

Городъ, въ Коннафтинѣ.

Въ Коннафтинѣ примѣчанія достоинѣ, *Галлвей*, гавань, при томъ богатый и многолюдный городъ.

Въ Ульстерѣ.

Въ Ульстерѣ, *Армафъ*, Архіепископство, и *Лондондери*, крѣпость.

Въ Мунстерѣ.

Въ Мунстерѣ: *Лиммерикъ*, при Шанновѣ; *Коркъ*, торговый городъ и гавань, и *Уатерфордъ*, по Дублинѣ, лучший городъ, въ Королевствѣ, имѣющій, для торговли, прекрасное положеніе, съ хорошею гаванью.

ОТДѢЛЕНІЕ XLIII,

О Франціи.

Положеніе Франціи.

Франція граничитъ, къ сѣверу, съ каналомъ, или ла Маншемъ, и съ Австрійскими Нидерландами; къ востоку, съ Германією, отъ которой отдѣляется частію Рейномъ, съ Швейцарією, имѣя рубежемъ Юрайскія горы, и съ Италією, раздѣляясь Альпійскими горами; къ югу, съ Средиземнымъ моремъ и Пиринейскими горами, коихъ отъ Испаніи, а къ западу, съ Аквитанскимъ моремъ.

Климатъ въ оной есть умѣренный; земля производишь все, что содержанію и выгодамъ жизненнымъ нужно; и по сему Франція почитается одною изъ лучшихъ и пріятнѣйшихъ Земель, въ Европѣ.

Качество
во оной.

Франція снабдена богато и, опѣ части, съ избыткомъ всѣми пошребностями и выгодами для жизни. Она имѣетъ обильную жапву, превкусные плоды и огородные овощи, хорошее масло, шелкъ; особливо же весьма богата виномъ, которое вывозятъ подъ именемъ Шампанскаго, Бургундскаго, Бордоскаго и проч.

Естественныя
богатства
оной.

Сии естественныя богатства умножаетъ Франція своимъ прилежаніемъ, которое простирается на всѣ отрасли произведеній въ оной. --- Колбертъ,

Умноженіе
тѣхъ
богатствъ.

Людовика XIV Министръ Государственныхъ доходовъ, наипаче покровительствовалъ шелковыя фабрики; оныя обрабатываютъ не только шовъ шелкъ, который въ южныхъ своихъ Облацияхъ производитъ сіе Государство: но еще великую часть Испанскаго и Италіанскаго, и ихъ ткани, въ разсужденіи самой лучшей своей работы, предпочитаютъ всѣмъ другимъ, въ Европѣ. Большая часть шелковыхъ фабрикъ находится въ Парижѣ, Турѣ, Ліонѣ и Нимезѣ. Въ Парижѣ дѣлаютъ славные шелковые ковры, Гобелень называемые. Прочія знаменитѣйшія рукодѣлія суть: золотые и серебряные глазеты, славныя Сеншъ-Гобенская и Парижская зеркальныя фабрики, полотняныя въ сѣверной Франціи, кружевыя въ Валансіениѣ, въ Аленсонѣ и въ другихъ мѣстахъ, бумажныя въ Аннонѣ, тонкихъ суконъ въ Парижѣ, Амьенѣ, Аббевиллѣ, Лувіерѣ, Елбефѣ, Седанѣ и въ другихъ мѣстахъ.

1) Рукодѣліями.

Множество и доброта Французскихъ произведений и рукодѣльныхъ товаровъ заставляютъ сей Народъ быть весьма дѣятельнымъ; къ чему споспѣшествуетъ выгодное положеніе Франціи, между дву-

2) Торговлею.

мя морями. Внутренняя торговля производится многими прокопами, между кошорыми, такъ называемый, Королевскій, соединяющій Атлантическое съ Средиземнымъ моремъ, есть славнѣйшій; а внѣшняя торговля отправляется въ Европѣ, преимущественно, въ Голландіи, Англіи, Испаніи, Италіи и въ Левантѣ; въ послѣдней, кошорая производится только изъ гавани Марсельской, Франдузы превозходящъ всѣхъ другихъ Народовъ. Для торговли съ Американскими Поселеніями, главная гавань есть Бурдо. Франдузы торгуютъ такъ же съ Остѣ-Индією; а сухимъ путемъ, чрезъ Лиль, Мешцъ, Спразбургъ, Ліонъ, Перп. ньянъ и Баіонну, съ Нидерландами, Германією, Швейцарією, Италією и Испанією.

Древнее
названіе
Франціи.

Франція называлась, въ древности, *Галлією*. За сорокъ лѣтъ, предъ Рождествомъ Христовымъ, покорена была оубъ Юлія Цезаря Римлянамъ. Въ V столѣтій, завоевалъ оную Нѣмецкій Народъ, *Франки*, подъ предводительствомъ Клодіона и Клодоса, кошорые тамъ утвердились и дали оной свое имя.

Раздѣленіе Королей Французскихъ.

Французскихъ Королей раздѣляютъ на четыре поколѣнія: Меровинское, названное такъ оубъ Меродея, дѣда Клодоса; *Каролинское*, кошорого главою былъ Пипинъ Короскій, и *Капетинское*, кошорое имѣетъ се имя оубъ Гуго Капена.

Славнѣйшіе изъ перваго поколѣнія.

Клодосей, первый Христіанскій Король Франціи, былъ славнѣйшій изъ перваго поколѣнія. Онъ завоевалъ значную часть Галліи, и принялъ Христіанскую вѣру.

496.
Поведеніе его Наслѣдниковъ.

Большая часть его Наслѣдниковъ предались роскоши, осипавили правленіе своимъ Министрамъ (*Major Domus*, или *Maire du Palais*), и извѣстны въ Исторіи подъ именемъ лѣнивыхъ Королей (*Rois fainéans*).

Пипинъ Короткій, первый Министръ, (Major domus) Оконча-
приказалъ послѣдняго Короля Меровинскаго поко- нѣ сего
лѣнія, Шилдерика III, заключить въ монастырь, и поколѣ-
завладѣль Франкскою короною. нѣя.

752.

Пипинъ Коропкій имѣлъ Наслѣдникомъ сына сво- Пипиновъ
его, Императора *Карла Великаго*, сильнѣйшаго Госу- Наслѣд-
даря, въ то время, который владѣлъ Галліею, И- никъ.
таліею, Германіею до Вислы, Венгріею до Раабы, и
Испаніею до Эбро.

Спуспя двадцать девять лѣтъ, послѣ его смерти, Произше-
великая Франкская Монархія, по силѣ Вердюнскаго ствѣя, по-
договора, раздѣлена между его внуками; тогда ны- стѣ его
нѣшняя Франція сдѣлалась собственною особливимъ смерти.
Государствомъ. *Карль Толстый*, соединилъ было 843.
оную опять съ Франкскою Монархіею; однако пос- 887,
лѣ того, какъ онъ сверженъ съ престола, сія вели-
кая Держава раздѣлилась на многія Государства, и
съ того времени Франція всегда составляла осо-
бливое.

Съ Особою *Людовика V*, названнаго *Дѣтвымъ*, вы- ній въ
мерли Каролинскіе Короли Франціи, а въ мѣстѣ и Кароли-
все Попомство Карла Великаго. номъ по-
колѣнн.

По томъ избранъ Чинами Государственными въ 987.
Короли *Гуго Капеть*, съ тѣмъ однакожь условіемъ, Пре-
чтобы тѣ Области, которыми они владѣли, осна- емнѣ Лю-
вилъ онъ имъ, а удовольствовался бы только од- довика V.
нимъ принятімъ отъ нихъ присяги.

Капешинское поколѣніе раздѣляюшъ на три ли- Раздѣле-
ннн: на *прямую*, на *Валезкую* и на *Бурбонскую* линіи. ннѣ Ка-
Оныя въ правленнн, другъ за другомъ слѣдовали, и пешинскаго
послѣдняя до сего времени имѣетъ право на Фран- поколѣ-
цузскій престолъ. ннѣя.

Славнѣйшіе Короли изъ прямой линіи суть: Короли,
Филиппъ Августъ (1179 года) покорившій многія О- въ пря-
бласти; *Людвигъ IX*, извѣстный подѣ именемъ *Св.* мой ли-
Людовика, который имѣлъ участіе въ Крешовыхъ ннн, слав-
ныхъ.

1226.

1285. походахъ; *Филиппъ IV*, прозванный *Пригожимъ*, славный по великимъ ссорамъ съ Папою, *Бонифаціемъ VIII*, и по уничтоженію Ордена Рыцарей Храма (1312 года), и сынъ его, *Карль IV*, названный *Красавцомъ*, послѣдній Король сея линіи.

1322. Произше- Поелику сей Государь оставилъ шолько одну ствлія, по дочь, то Государственные Чины вручили корону смерти *Карла IV*. *Филиппу Валоа*, внуку Филиппа Пригожаго, и Начальнику линіи сего имени. Однако Едуардъ, Король Англинскій и сынъ сесипры Карловой, спорилъ съ нимъ о коронѣ, и возжегъ великую, въ Государствѣ, войну.

Достой- Доспойнѣйшіе примѣчанія между Валоазскими Ко- нѣйшіе ролями сунъ: *Карль VII*, который Англичанъ, со примѣча- нія, изъ всѣмъ почти, выгналъ изъ Государства, первый за- линіи Ва- велъ не премѣнное войско, и присвоилъ себѣ право лоа. налагать подати, безъ согласія Государственныхъ 1422. Чиновъ; *Людовикъ XI*, первый, который управлялъ 1461. деспотически; *Карль VIII*, подѣ правленіемъ кошо- 1483. раго началась Италіанская война; *Людовикъ XII*, съ 1498. проименованіемъ *Отца Народа*; *Францискъ I*, введшій 1515. во Франціи Художества, Науки и Рукодѣлія, и 1560. подѣ правленіемъ кошораго ввелось въ ономъ Рефор- матство; *Карль IX*, при которомъ началась война за Вѣру, и кошорый обезславилъ память свою Па- 1574. рижскимъ кровопролитіемъ, и *Генрихъ III*, прежній 1589. Король Польскій, въ правленіе кошораго заговоръ (Ligue) сдѣлалъ великіе безпорядки, и кошорый на конецъ убишъ однимъ *Якобинскимъ Монахомъ*.

Преем- Переемникъ *Генриха III* былъ *Генрихъ IV*, бли- жайшій его родственникъ опловской линіи, кошо- рому принадлежало Королевство Наваррское, со сно- роны матери его, *Юанны Албрешской*.

Генрихъ Сей Монархъ, величайшій и наилучшій Король, 14. изъ бывшихъ во Франціи, былъ Родоначальникъ *Бур- бонскаго Дома*; кошорый доставилъ Франціи пять Го-

сударей. Онъ принужденъ былъ употребить силу, для овладѣнiя своимъ Королевствомъ, которое оспоривалъ ему возмущительный заговоръ (Ligue), и заколотъ Францискомъ Равеліакомъ.

1610г.

По смерти его, возшелъ на престолъ сынъ его, *Люд-
Людвигъ XIII*. Первый его Государственный Министръ, *Люд-
Кардиналъ Ришелье*, весьма возвысилъ власть Короля Французскаго, умалая силу Австрійскаго Дому, Пропешпантовъ и Вельможъ Государства.

Люд-
вигъ XIII.

Людвигъ XIII имѣлъ наследникомъ сына своего, *Люд-
Людвика XIV*, отъ ласкателей его названнаго, *Великимъ*, котораго правленіе было золотое время для Художествъ и Наукъ, во Франціи; котораго честолюбіе привело въ великое изощреніе доходы Государственные, и котораго пустосвяшество лишило Государство трудолюбивѣйшихъ жителей. Онъ управлялъ 72 года. — Эпоха, ознаменованная многими великими произшествіями!

Люд-
вигъ XIV.

Знатнѣйшія изъ оныхъ суть: пріобрѣщеніе Ель-Знатнѣй-
заса, завоеваніе Графства Бургундскаго (Franche Comté) шія изъ
и части Нидерландовъ, и утвержденіе внука своего, шѣхъ
Филиппа V, и Бурбонскаго Дому на Испанскомъ произше-
престолѣ. Сей Король велъ различныя войны со ствѣй.
многими Государствами, изъ которыхъ достоинѣй-
шая примѣчанія Испанская, окончившаяся Утрехт- 1713.
скимъ миромъ.

За нимъ слѣдовалъ правнукъ его, *Люд-
Людвигъ XV*, въ младыхъ своихъ лѣтахъ названный, *Прелюбезнымъ*, 1713.
онъ управлялъ 59 лѣтъ.

Онъ, по силѣ Вѣнскаго мира, получилъ Лопаримѣча-
рингію, съ Домомъ Австрійскимъ заключилъ вѣрный ніе о его
союзъ, соединилъ весь Бурбонскій Домъ, посред- правле-
ствомъ фамиліаго договора, и присоединилъ ко ній.
Франціи островъ Корсику. 1738.
1756.
1761.
1768.

Слѣдовавшій за нимъ Король, былъ *Люд-
Людвигъ XVI*, внукъ Людвика XV, въ спорахъ Англинскихъ 1774.
Люд-
вигъ XVI.

1783.

Американскихъ Поселеній съ ихъ Опечествомъ, онъ приспалъ къ споронѣ успѣнныхъ Американцовъ, и его оружіе доставило имъ вольность. Произшедшая за то съ Англією война окончилась славнымъ Версальскимъ миромъ.

Онъ собралъ (1789 года) Чины Государственныя, копорые за 175 лѣтъ не были собираемы для разсмотрѣнія вкравшихся въ Государственное Правленіе, при Предшественникахъ его непорядковъ, начившихъ было пятошншъ Государство долгами и бѣдностію, и для исправленія оныхъ, Государственныя Чины, собранныя, сдѣлали для того Постановленіе, которое онъ утвердилъ для блага Государства. Сей, шоліко любящій истинное благо поданныхъ своихъ, Государь (1793 года) проискаши беззаконнѣйшаго скопища Якобинцовъ, сужденъ, въ Народномъ Собраніи, и безчеловѣчно, шорговою смертію, казенъ въ Парижѣ. По немъ оспался сынъ его, во младенчествѣ, подъ именемъ *Людовика XVII.*

ОТДѢЛЕНІЕ XLIV,

Продолженіе о Франціи.

Первоначальное правленіе Франціи.

Въ древнѣйшія времена, Франкскіе Короли, ежегодными Собраніями Народа, были весьма ограниченны. Когда Народъ сдѣлался весьма многочисленъ, то, въ мѣсто Собраній онаго, ушановлено Собраніе Государственныхъ Чиновъ, копорыхъ съ начала было два, а въ XIV шполѣшій при: *Духовенство, Дворянство*, и, шакъ названнй, *Третьей Чинъ*. Безъ согласія сихъ Чиновъ Король, ни какихъ налоговъ дѣлать не могъ. Его власть ограничена еще была и важностію Великихъ Государственныхъ Вазалловъ.

Уничтоженіе онаго.

Въ XV шполѣшій сдѣлалась перемѣна въ семъ Правленіи. Власть Короля весьма увеличилась о-

шобраніемъ многихъ знатныхъ Помѣстьевъ ; Карлъ VII учредилъ не премѣнное войско, и онъ, или сынъ его, Людовикъ XI, присвоилъ себѣ право налагать подати, безъ согласія Государственныхъ Чиновъ. Людовикъ XI управлялъ самодержавно, или лучше сказать, пирански. Въ послѣдствіи Чины Государственные (Etats généraux) хотя и были, по временамъ, сзываемы: но ихъ жалобы и представленія, не ограничѣнною властію Королей, уничтожались. На концѣ, скучивъ ихъ представленіями, съ 1614 года больше ихъ не собирали.

Кардинала Ришелье, Министра Людовика XIII, ^{деспотизмъ во Франціи.} казалось, единственное стараніе соснѣяло въ томъ, чтобы власть Короля увеличить, уничтоженіемъ вольности и священныхъ правъ Народа. Онъ достигъ своей цѣли, насиліемъ и происками. На концѣ, въ Правленіе Людовика XIV, онъ низосилъ его ласкашелей, деспотизмъ взошелъ на высочайшую степень.

Людовикъ XV наследовалъ всю не ограниченную ^{обстоятельства, приговорявшія перемѣну.} власть своего Предшественника ; но какъ не наследовалъ онъ ихъ же блистательныхъ дарованій, и предался величайшимъ разпускамъ, оспая правленіе своимъ Министрамъ и Любовницамъ: то подданные его начали скучать таковымъ поноснымъ игомъ, которое, въ правленіе Людовика XIV, частію, сами на себя возложили. Хотя, въ его время, и менѣе было Спихотвордовъ съ прекрасными дарованіями, нежели во время его Предшественника: но оное произвело Философовъ, которые, при свѣтѣ разума, открыли права Государя и Гражданина, и доставили всему Народу новый оборотъ въ умахъ. Американская война, въ кошорой Людовикъ XVI, скоро по вступленіи своемъ на престолъ, принялъ участіе, показала подданнымъ его, на самомъ дѣлѣ шѣ новыя правила, кои проповѣдывали имъ шѣ Философы, и возбудила въ нихъ величайшее жела-

нѣ вольности, и основаннаго на правотѣ Постановленія.

Самая
перемѣна.

1789.

Упадокъ доходовъ, причиненный не счастливымъ правленіемъ Людовика XV, и который легкомыслѣе и разпачительность Министровъ и Двора Людовика XVI, въ его юности, привели до крайности, сдѣлалъ на конецъ не обходимымъ сзывъ Чиновъ Государства, яко послѣднее средство, къ уврачеванію сего зла. Государственные Чины воспользовались благопріятствующими обстоятельствомъ, въ которыхъ они находились, и просвѣщеніемъ своего времени, къ изкорененію старыхъ злоупотребленій, и къ сочиненію для Государства новаго *Постановленія*. (*)

Главная
основа
нѣя нова-
го Поста-
новленія.

Основаній, принятыхъ для сего новаго Постановленія Повѣренными Народомъ, которые дали себѣ имя *Народнаго Собранія*, преимущественно три.

Первое, сохраненіе естественныхъ и не премѣнныхъ правъ человѣка, то есть: Свободы въ торговлѣ, мысляхъ, рѣчахъ и сочиненіяхъ, съ тѣмъ, чшобы оныя не были вредны прочимъ Сочленамъ Общества; права *Собственности*, личной *Безопасности* и совершеннаго *Равенства*, въ разсужденіи Законовъ.

Второе, всякое Самодержавіе принадлежитъ первоначально Народу; почему въ Обществѣ ни какая

(*) Примѣч. Хотя сіе Постановленіе больше, сколько извѣстно, не существуетъ, и уничтожено Анархіею нынѣшнюю, во Франціи, какъ и всякій порядокъ общественный, а на мѣсто онаго заступило *Варварское Нецстройство*: но поелику оно было утверждено человѣколюбивѣйшимъ и купно не счастливымъ законнымъ Государемъ, Людовикомъ XVI: по, яко Повѣствователямъ, и не оставалось намъ, при изданіи сего всеобщаго Повѣствовательнаго Землеописанія, какъ предсавишь Числителямъ Францію въ томъ видѣ, въ какомъ она еще представляла собою, какъ нисеть, успроченную, въ числѣ Европейскихъ прочихъ, Державу. Исключишь же оную изъ числа Державъ, при семъ описаніи, мы не находили довольныхъ причинъ.

власть существовать не можетъ, которая не отъ него происходитъ, и не основывается на благъ его.

Третіе въ свободномъ Государствѣ должно ошдѣ-
лишь многія права Самодержавія.

Двѣ власти во Франціи различествуютъ одна главная отъ другой, *Постановляющая* и *Постановленная* (Le раздѣленія новаго Поспано- новленія. Поспано- новляющая Власть. *pouvoir constituant, et les pouvoirs constitués*).

Постановляющая Власть есть Народное Собраніе, состоящее изъ опредѣленныхъ къ соспавленію но- ваго Поспановленія выборныхъ Народа, и съ Іюня 1789 года начавшее сочиненіе онаго.

Постановленная Власть суть тѣ, которыя, по силѣ поспановленія имѣютъ власть свою, не пресупуная предѣловъ онаго, ниже перемѣняя оное. Сіи суть *Законодательная, Изполнительная, Разпорядительная* и *Судящая Власть*.

Законодательная власть, съ правомъ налагать по- даши, соспюишь во власти *Законодателей*, или сво- бодно избранныхъ Депутатовъ отъ Народа. Власть законодательная принадлежишь Народному Собра- нію, котораго члены чрезъ два года должны пере- мѣняться.

Изполнительная Власть, предоставлена исключи- тельно Королю, и всѣ опредѣленія Законодатель- ной, будучи отъ него утверждены, исполняться должны во всемъ Государствѣ. Онъ могъ не согла- шаться; но есшьли бы онъ двухъ одинъ за дру- гимъ слѣдующихъ, основывающихся на томъ же законѣ, опредѣленій не принялъ, и по томъ было бы претіе ему предложено; въ такомъ случаѣ онъ не могъ больше отвергать. Когда онъ утвердишь какое опредѣленіе, то сіе есшь уже *Законъ*, и обя- зываетъ къ исполненію всякаго Гражданина Госу- дарства.

Престолъ Королевскій признанъ наслѣдствен- нымъ; однакожь наслѣдство сіе предоставлено толь-

ко мужескому полу. Сіе обыкновеніе, которое Народное Собраніе сдѣлало Государственнымъ главнымъ закономъ, называлось иначе *Салтескиль Закономъ*.

Названіе Короля и его дѣйствительнаго Наслѣдника. Король имѣлъ прежде названіе *Короля Французскаго и Наваррскаго*; а по Поспановленію, долженъ онъ называться *Королемъ Французовъ*. Типуль, или названіе его естъ, *Христіаннѣйшее Величество и Старшій сынъ Церкви*. Людовику ХVI Народное Собраніе дало личное проименованіе, *Возстановителя Французской Вольности*. Наслѣдникъ Престола имѣетъ имя *Дофина*.

Доходы назначенные Королю. Для особы Королевской назначено до 25 миліоновъ ливровъ; съ верхъ того не малья владѣнія, какъ то, замки и зефринцы, для его собственнѣхъ удовольствій.

Помощники его. Королю назначены Помощниками *лать*, на Государственномъ жалованьѣ, *Министровъ*: Министръ Правосудія, который такъ же хранителемъ печати называться долженъ; Министръ Иностраннѣхъ дѣлъ; Министръ сухопутнѣхъ силъ, Министръ морскихъ силъ, и Министръ Государственныхъ доходовъ и внутреннихъ дѣлъ. Ни какое Королевское повелѣніе не дѣйствительно, естли не будещъ подписано Министромъ, и они отвѣчающъ за то такъ, какъ и за все свое опривленіе дѣлъ, а Король тому не подлежущъ.

ОТДѢЛЕНІЕ XLV.

Продолженіе о Франціи.

Разпорядительная Власть. *Разпорядительная Власть* (pouvoir administratif) находится въ рукахъ извѣстныхъ, во всемъ Государствѣ учрежденныхъ, Собраній, которыя въ своихъ дѣлахъ должны давать отчетъ. Все Государство дѣлится на 83 Депаршаменша, или Ошдѣленія, и

каждое Ошдѣленіе на Уѣзды, которыхъ не болѣе девяти, и не менѣе трехъ въ каждомъ Ошдѣленіи. Каждое Ошдѣленіе имѣетъ правленіе, изъ 36 особъ состоящее, которыя опредѣляются выборными Соединеннаго Ошдѣленія, чрезъ всякіе два года, половиною, и каждый Уѣздъ имѣетъ подчиненное, изъ 12 особъ состоящее, Правленіе, которыя выборными Соединеннаго Уѣзда опредѣляются, чрезъ всякіе два года, половина. Подъ сими Собраніями заключаются управленія каждаго Сообщества, которыя называются Муниципалитетомъ. Верховный у нихъ есть Меръ, который около половины каждаго года избирается собранными дѣйствительными Гражданами Общества на Первоначальныхъ Собраніяхъ. Сіи различныя Правленія пекутся о разпоряженіи и сборѣ налоговъ, о благотвореніи, о публичныхъ учрежденіяхъ и проч.

Ни Законодательная власть, ни Король, не могутъ принимать на себя *Судящей Власти*, въ какомъ бы то случаѣ ни было; но правосудіе отправляется одними, отъ Народа избранными, Судьями. Для Гражданскихъ дѣлъ каждый Округъ имѣетъ своего *Мирнаго Судю*, а каждый Уѣздъ свой *Трибуналь*; и отъ Уѣзднаго суда можно переносить дѣло въ другой. Для уголовныхъ дѣлъ имѣетъ *каждое Отдѣленіе Трибуналь*, и приговоры утверждаются чрезъ Присяжныхъ. Всякій приговоръ отъ состоящихъ при Законодательной Власти 41 или 42 Сочленовъ, и отъ Ошдѣленія, названнаго *Уничтожительнымъ Трибуналомъ*, можетъ быть разрушенъ, естли не достаетъ чего сходнаго съ пошановленнымъ образомъ. Преступники противъ Народа судятся въ *Высокомъ Народномъ Судѣ* (*Haute Cour Nationale*), который для каждаго, вспрѣчающагося случая, по предписанному порядку, собирается Законодательною Властію.

Господ-
ствующая
Вѣра.

Господствующая, во Франціи, Вѣра есть Римско-Католическая. Множество Протестантовъ, въ семъ Государствѣ находившихся, ни гдѣ не имѣли свободного отправленія Вѣры, кромѣ Ельзаса, въ когоромъ и Жиды терпимы были. Вольность Галликанской Церкви защищаема была съ великою ревностію противу Папы. Считали 18 Архіепископовъ, 114 Епископовъ, не включая пѣхъ, которые на оспровѣ Корсикѣ, и до 400000 Особъ Духовнаго чина, въ Государствѣ, которые владѣли великими доходами и имѣніями, проспиравшимися до трехъ милліардовъ (*).

Начало
перемѣны
въ вѣро-
исповѣданіи.

Перемѣна Вѣро-исповѣданія приняла свое начало, во Франціи, въ правленіе Франциска I, и весьма въ оной разпространилась. Тѣ, которые оную приняли, часто были гонимы. Поселику же они великими Начальниками, основывавшимися болѣе на своемъ честолюбіи, нежели на Исповѣданіи, въ гражданскихъ безпокойствахъ иногда припѣсняемы были: по принимались они за оружіе, дабы защитить себя, и свободу своей совѣсти привести въ безопасность, которая многими договорами и была обезпечиваема.

Крово-
пролитіе
за вѣру.

1572.

Король Карлъ IX, призвавшій въ Парижъ знатнѣйшихъ Особъ Протестантскаго Исповѣданія, подъ видомъ, будто бы хотѣлъ заключить съ ними постоянный миръ, большую часть изъ нихъ, во время безславнаго Парижскаго кровопролитія, въ день Св. Варооломея, приказалъ лишить жизни.

Поступокъ
Генрика IV.

1685.

Король Генрикъ IV, для благосостоянія Протестантовъ, издалъ указъ Нантскій (1598 года), который Людовикомъ XIV опять уничтоженъ.

Слѣд-
ствія,
отъ того
произ-
шедшія.

Съ того времени Протестанты толпами бѣжали въ Чужія Земли, и въ оныхъ поселялись. Франція потеряла чрезъ то весьма великое число своихъ

(*) 3,000, 000,000, Ливровъ.

подданныхъ, и многія Художества и Рукодѣлія, опправляемыя одними ими, перенесены въ Англію, Германію, Голландію, въ Сѣверныя Спраны и въ Швейцарію.

Во Франціи нынѣ нѣтъ *Господствующей Вѣры*; всѣ ^{нынѣшняя Господствующая вѣра.} Вѣры опправляются свободно, и Граждане всѣхъ Христіанскихъ Вѣро-исповѣданій достигаютъ ко всякимъ чинамъ, мѣсту и достоинству, естли только имѣютъ пошребныя къ тому качества. Но Римско-каѳолическая Вѣра естъ *Вѣра Государственная*, по естъ, одна, кошорой Богослуженіе и Священники отъ Государства содержатся и получаютъ плату. Достояно примѣчанія такъ же, что Жиды Ельзаскіе не имѣютъ права дѣйствительныхъ Гражданъ.

Имѣнія Духовныхъ присвоилъ Народъ себѣ, и ^{Перемѣна въ Духовенствѣ.} причислилъ къ Народнымъ имѣніямъ; но въ мѣсто того содержаніе Каѳолическихъ служителей Государство приняло на себя. Въ то же время Монастыри опрѣшены, и всѣ излишнія Духовныя Достоинства и мѣста уничтожены. Епископы всѣ равны между собою; но десять Епископствъ счищаются Митрополіями, подъ кошорыми состоитъ извѣстное число Епископствъ такъ, какъ прежде подъ Архіепископствами. Всѣ Епископы и Священники избираются Народомъ, и не требуютъ отъ Папы подшверженія своему выбору.

Протестантамъ прежняго Ельзаса, не только ^{Участіе Протестантовъ.} подшвержены тѣ права, кошорыми они прежде сего пользовались; но и всѣ исключенія уничтожены, коимъ они до сего времени подлежали. Протестантамъ, находящимся въ Иноспранныхъ Государствахъ, бѣжавшимъ во время уничтоженія Указа Нанпскаго, Государство назначило опданъ всѣ ихъ имѣнія, кошорыми они тогда владѣли, и кошорыя еще состояли подъ общимъ управленіемъ, такъ какъ и тѣмъ, кои, бывши въ Государствѣ, лишились оныхъ.

ОТДѢЛЕНІЕ XLVI.

Продолженіе о Франціи.

Прежніе Государственныя доходы. Государственныя доходы приносили прежде 450 миліоновъ ливровъ, за надлежащимъ вычетомъ; но расходы, въ послѣдніе годы, весьма много увеличились, и по тому произвели великій упадокъ въ Государственныхъ доходахъ. Числа будущихъ доходовъ опредѣлить еще не можно; но разположеніе сдѣлано было весьма снисходительно, и сборъ протѣ; ибо въ мѣсто множества различныхъ налоговъ, назначены только два: *подать отъ недвижимыхъ имѣній*, и *подать лисная*, по цѣнѣ жилищъ, которое во внутри имѣютъ, и расходовъ, которые дѣлаютъ.

Государственныя долги. Государственныя долги, съ плашежемъ росту, простиралися до четырехъ милліардовъ, изъ которыхъ только половину уплачено оставалось. Нѣсколько сотъ миліоновъ заплачены, 1791 года, чрезъ одинъ видъ, или ассигнаціи, которыхъ приняты за числыя деньги, и представляли народныя имѣнія. Ежегодный ростъ на Государственныя долги простирался до двухъ сотъ миліоновъ.

Армія. Армія, по Послановленію, должна было состоять изъ 150,000 человекъ, да еще 100,000 помощнаго войска, которое только на случай войны собирается должно было. Кромѣ сего, каждый Государственный Гражданинъ есть природный воинъ, и обязанъ, какъ скоро къ тому призванъ будетъ, приняться за оружіе. Изъ Мѣщанъ ссоставленная армія, называется *Народною Гвардіею*.

Флотъ. Флотъ долженъ былъ состоять изъ 250 военныхъ судовъ, между коими 70 линейныхъ. Знаменитѣйшія гавани, для морскихъ силъ, сушь, Брестъ и Тулонъ.

Франція имѣетъ пространства на 10,000 Нѣмецкихъ Величина квадратныхъ миль, или около 27,000 Французскихъ Франціи. квадратныхъ миль.

Оная имѣла, при сочиненіи Поставленія, около 26 миліоновъ Число жителей, по есиь, на каждой Нѣмецкой жителей. около 2600, или на Французской квадратной милѣ около 950 человекъ.

Моря, прикосновенныя ко Франціи, суть: *Средиземное*, которое сославляетъ шакъ называемый Моря, прикосновенныя ко Франціи. Лѳонскій заливъ; *Атлантисскій Океанъ* съ Гасконскимъ заливомъ; *Минишъ*, или *Каналь*, который посредствомъ пролива Калѣ (*Pas de Calais*) соединяется съ Нѣмецкимъ моремъ.

Знашнѣйшія горы суть: *Пиринейскія*, къ Испаніи; *Алпійскія*, къ Италіи; *Севенскія*, которыхъ Знашнѣйшія горы. отрасль есть *Доцерь*; *Овернскія*, между которыми примѣчательна *досшойна*, *Канталь*, *Монтъ д'оръ* и *Пио де Домъ*; *Юрайскія*, къ Швейцаріи, и *Вогезскія*, къ Лотарингіи и Ельзасу.

Во обще большія и малыя рѣки, во Франціи, различныя Раздѣленіе рѣкъ во Франціи. можно на чешыре класса: 1) на рѣки, которые въ каналъ впадаютъ; 2) на рѣки, которые втекаютъ въ Атлантическое море; 3) на рѣки, входящія въ Средиземное море, и на конецъ 4) на рѣки, которые имѣютъ изшокъ свой во Франціи, или прикосновенны къ сему Государству, но протекаютъ въ другія Земли. (*)

Въ Каналъ впадаютъ слѣдующія рѣки:

1) *Сомме*, въ Пикардіи.

2) *Сена*, одна изъ Французскихъ главныхъ рѣкъ, выходитъ, въ Бургундіи, изъ горы *Котъ д'оръ*, шечетъ отъ воспока къ западу, и при Нор-

Рѣки, впадающія въ каналъ.

(*) Примѣчаніе. При рѣкахъ для того мы разпространились, что познаніе оныхъ нужно, для понятія о новомъ раздѣленіи Франціи, по Поставленію новому.

мандскихъ берегахъ впадаетъ въ море. Въ теченіи своемъ принимаетъ она

- а) *Объ*, съ правой стороны,
- б) *Йоннъ*, съ лѣвой стороны,
- с) *Лоанъ*, съ лѣвой стороны, которая посредствомъ Брѣарскаго канала соединяется съ Лоаромъ.
- д) *Мирну*, съ правой стороны, которая орошаетъ Шампанію;
- е) *Оазъ*, съ правой стороны, которая выше приняла Эзну;
- ф) *Эръ*, съ лѣвой стороны.

3) Малая рѣка, *Орнъ*, при Нормандскихъ берегахъ. Въ Атлантическое море, или Океанъ, впадаютъ слѣдующія рѣки:

Рѣки впадаютъ въ Атлантическое море.

1) *Вилайнъ*, въ Бретаніи, которая принимаетъ малую рѣку *Иллъ*;

2) *Лоаръ*, одна изъ Французскихъ главныхъ рѣкъ, которая начинается въ Севаннѣ, течетъ отъ юга къ сѣверу, и по шомъ отъ востока къ западу нѣкоторыми прекраснѣйшими Обласными Франціи, а на концѣ, ниже Нантеса, впадаетъ въ море. Въ теченіи семъ принимаетъ она слѣдующія малыя рѣки:

- а. *Ниверъ*, рѣчку въ Нивернѣ, съ правой стороны;
- б. *Алле* съ лѣвой стороны;
- с. Рѣчку *Лосретъ*, съ лѣвой стороны, въ Орлеанѣ,
- д. *Шеръ*, съ лѣвой стороны, которая приняла прежде *Индръ*;
- е. *Виенну*, которая выше приняла *Крезу*;
- ф. *Сарту*, принявшую выше *Лоаръ* и *Майенну*, съ правой стороны;
- г. (Сѣверную) *Севр*, съ лѣвой стороны.

3) (Южная) *Сеера*, малая рѣка между Онисомъ и Поашу, которая принимаетъ рѣчку *Ванде*.

4) *Шаранта*,

5) *Гаронна*, или, какъ при успьѣ называется, *Жиронда*, одна изъ главныхъ рѣкъ, во Франціи, начинается на границахъ Испанскихъ, въ Пиринейскихъ горахъ, протекаетъ отъ юга къ сѣверо-востоку, и по томъ отъ востока къ сѣверо-западу, Гюенною, и посредствомъ Королевскаго канала, соединяется съ Средиземнымъ моремъ. Она принимаетъ

а. *Аррѣжу*, съ правой стороны,

б. *Тирнь*, съ правой стороны, выходящую изъ горы *Лоцеры*, отрасли Северскихъ горъ, и принимающую выше *Авейронъ*;

в. Рѣчку *Жерсъ*, съ лѣвой стороны;

г. Выходящую изъ горы *Лоцеры*, *Лотъ*, съ правой стороны;

е. Выходящую изъ *Овернскихъ горъ*, *Дордонъ*, которая принимаетъ выше *Коррецу*, съ правой стороны.

б) *Адуръ*, которая выходитъ изъ Пиринейскихъ горъ.

Въ Средиземное море впадаютъ слѣдующія рѣки: Рѣки, впадающія въ Средиземное море.

1.) *Одъ* } въ Лангедокѣ.

2) *Эрольтъ* }

3) *Рона*, одна изъ главныхъ Французскихъ рѣкъ, которая начинается, въ Валлизерландѣ, изъ горы *Фурки*, протекаетъ чрезъ Женевское озеро, въ смелькѣ *Жексъ*, при крѣпости *де л'Екляузъ*, входитъ во Францію, идетъ отъ сѣвера къ югу, по томъ отъ востока къ западу, а на послѣдокъ опять отъ сѣвера къ югу, и многими успьями впадаетъ въ море. Она принимаетъ:

а. Съ правой стороны, выходящую изъ Юрайскихъ горъ, *Ень*;

б. Такъ же съ правой стороны, при *Лионѣ*,

- выходящую изъ Вогезскихъ горъ, *Саону*, ко-
торая приняла прежде *Дубсъ*;
с. Сѣ лѣвой стороны, выходящую изъ Са-
войскихъ Алпійскихъ горъ, *Изеру*;
d *Дрому*, сѣ лѣвой стороны;
е. *Ардешу*, сѣ правой;
f. *Дюрансу*, сѣ лѣвой;
г. *Гардъ*, сѣ правой.

4) *Варъ*, или *Виро*, Алпійскій ручей, отдѣляю-
щій Францію отъ Графства Нидцы.

Къ четвертому классу принадлежатъ слѣдую-
щія четыре рѣки:

- 1) *Рейнъ*, который, въ протяженіи на 50 Фран-
цузскихъ миль, дѣлаетъ границы сѣ Германією,
и при Страсбургѣ принимаетъ *Иль*.
- 2) *Мозель*, которая выходитъ изъ Вогезскихъ
горъ, принимаетъ *Мерту*, и протекаетъ въ
Германію, гдѣ, принимаетъ еще изъ Вогезскихъ
горъ выходящую *Сааръ*, и впадаетъ въ Рейнъ.
- 3) *Маасъ*, по Французки, *Meuse*, начинается
въ Лотарингіи, и удаляется въ Нидерланды.
- 4) *Шельда*, по Французки *Escaut*, выходитъ
въ Артуа, и протекаетъ въ Нидерланды.

ОТДѢЛЕНІЕ XLVII.

Раздѣленіе Франціи.

Прежнее
раздѣле-
ніе Фран-
ціи.

Франція раздѣлялась прежде на XII Провинцій:
1) Бретанію, 2) Нормандію, 3) Пикардію, 4) Иль
де Франсъ, 5) Орлеанѣ, 6) Шампанію, 7) Гиенну, 8)
Лангедокъ, 9) Провансъ, 10) Бургундію, 11) Ліонѣ,
12) Дофинѣ. Къ сему, за 150 лѣтъ назадъ, присое-
динены еще: 1) *Ельзасъ*, 2) *Франшъ-Комтѣ*, 3) *Ло-
тарингія*, 4) значная часть Австрійскихъ *Нидер-*

ландовъ, 4) *Руссильонъ* и 6) островъ *Корсика*. Но сіе раздѣленіе на Провинціи было самое древнее.

Передъ переменною, 1789 года, были *четыре* дру- Раздѣленіе, по- слѣдствовавшее предъ переменою.
гія *Раздѣленія*, которыя шакъ же опмѣнены, а и- менно:

1) *Военное* раздѣленіе на 41 Генераль-Губерна- шорство, изъ которыхъ каждое имѣло особливаго своего Губернашора.

2) *Мѣщанское* на 55 Генералшешства, или Про- винціи доходовъ, изъ которыхъ каждая имѣла свое *Интенданта*, и въ послѣдніе годы свое *Провин- ціальное Собраніе*.

3) *Судейское* на 16 Приказовъ, изъ которыхъ каждый имѣлъ собственное свое Судилище, и 14 назывались *Парламентами*, а два *Верховными* (*Sou- veraine*) *Совѣтами*.

4) *Духовное* на 18 Духовныхъ Провинцій; каж- дая изъ оныхъ имѣла своего Архіепископа, подъ которымъ находились Епископы, исключая четы- рехъ, бывшихъ подъ Нѣмецкими Архіепископами.

Между сими четырью уничтоженными раздѣ- Раздѣле- ніе, ко- второе ; знашь еще нуж- но.
леніями, нужно еще знать *первое*; ибо оно въ общемъ упошребленіи. Раздѣляютъ сорокъ одну Губернію на пятнадцать большихъ, осмнадцать среднихъ, семь малыхъ и одну, лежащую за гра- ницами Государства.

Изъ пятнадцати большихъ Губерній, пять на- Положе- ніе пятнад- сятихъ Гу- берній:
ходились къ сѣверу, три въ срединѣ, четыре къ востоку, а три къ югу. Всѣ оныя находашся на Ландкартѣ въ слѣдующемъ порядкѣ:

Пять, къ сѣверу, суть: *Бретань, Нормандія, Пи- кардія, Артоа* и *Французкая Фландрія*.

Три, въ срединѣ: *Иль де Франсъ, Шампань* и *Бри, Лотарингія* и *Баръ*.

Четыре, къ востоку: *Ельзась, Франшь-Колтѣ*, *Бургонь* и *Дофинѣ*.

къ во- стоку,

- къ югу. Три, къ югу, суть: *Провансъ*, *Лангедокъ*, *Гіенна* и *Гасконь*.
- Положеніе во-
сьмнад-
сящи
среднихъ и три къ югу.
Губер-
ній: Изъ осьмнадцати среднихъ Губерній, пять ле-
жали къ западу, пять въ срединѣ, пять къ востоку
къ западу, *Поатч*, *Онисъ*, *Сентонжъ* и *Анжумодъ*.
- въ средн-
нѣ, Пять въ срединѣ: *Орлеансѣ*, *Берри*, *Турень*, *Маршъ*
и *Лимузенъ*.
- къ во-
стоку, Пять къ востоку: *Нивернѣ*, *Бурбонѣ*, *Овернь*, *Лион-*
нѣ и *Домбъ*.
- къ югу. Три къ югу: *Наварра* и *Беарнь*, Графство *Фоа*
и *Русильонъ*.
- Малыя
Губерній. Семь малыхъ Губерній суть: *Парижъ*, *Булонъ*, въ
Пикардїи, *Гавръ де Грасъ*, въ *Нормандїи*, *Сомюръ*, при
Лоарѣ, между *Анжю* и *Поатчю*; *Седанъ*, между *Ло-*
шарингією и *Шампанією*, *Тулъ*, *Метцъ* и *Вердюнь*,
въ *Лотарингіи*. Но понеже сіи Губерніи малы, то
мы о каждой изъ оныхъ будемъ говорить при шѣхъ
Губерніяхъ, подлѣ которыхъ оныя находятся.
- Губерній,
въ Ко-
ролевств-
ва На конецъ Губерній, лежащая въ *Королевствѣ*,
есть островъ, *Корсика*, въ *Средиземномъ морѣ*, о
которомъ, на своемъ мѣстѣ, сказано.
- Новыя
раздѣле-
нія. Между шѣмъ, какъ *Народное Собраніе* уничто-
жило всѣ прежнія раздѣленія, сдѣлало оное два
новыя: *Мѣщанское*, въ 33 *Отдѣленіяхъ*, или *Департамен-*
тахъ, и *Духовное*, въ 10 *Митрополіяхъ*, состоящія.
- Величина
Отдѣле-
ній. Каждое Отдѣленіе имѣетъ пространства на 325
Французскихъ квадратныхъ миль; всѣ оныя между
собою почти равны, исключая два *Парижскія*,
Сенское и *Оазское*, которыя всѣ въ мѣстѣ не болѣе
одного изъ прочихъ.
- Раздѣле-
ніе о-
ныхъ. Каждое Отдѣленіе раздѣляется на извѣстное
число *Уѣздовъ*, которыхъ ни одно больше девяти,
и менѣе трехъ не имѣетъ. Уѣзды раздѣлены на
Кантоны.

Большая часть Ошдѣленій имѣютъ названіе свое Названіе
оныхъ.
отъ рѣкъ, нѣкоторыя отъ горъ, отъ положенія
оныхъ, отъ моря и проч.

Десять Мишрополій называются: *Сѣверо восточ-* Имена
десяти
Мишро-
полій.
ная, Восточная, Прижекая, Миншекая, Сѣверо запад-
ная, Средняя, Юго западная, Южная, Прибережная,
Средиземнаго моря и Юго, восточная.

Для сравненія новыхъ раздѣленій на Ошдѣленія Содержа-
ніе но-
выхъ
раздѣле-
ній на
Ошдѣле-
нія къ
преж-
нимъ ра-
здѣле-
ніямъ
на губер-
ніи.
или Департаменты, съ прежними на Губерніи, по-
служатъ слѣдующія таблицы.



ПЕРВАЯ ТАБЛИЦА.

Имена прежнихъ Губерній.	-	-	Имена нынѣшнихъ Опдѣленій.
1. Брешанъ	-	-	{ Финисъ Терре, { Сѣверные берега, { Иллъ и Вилайнъ, { Нижній Лоаръ, { Морбиганъ.
2. Нормандія	-	-	{ Нижняя Сена (*), { Эвръ, { Орнъ (*), { Калвадосъ, { Маншъ.
3. Пикардія	-	-	{ Соммъ, { Эснъ (*), { Па де Калё (*),
4. Аршоа	-	-	{ Па де Кале (*),
5. Французская Фландрія,			{ Сѣверное. { Оазъ, { Эснъ (*),
6. Иль де Франсъ	-		{ Сена и Марна (*), { Сена и Оазъ, { Парижъ (*), { Арденны (*), { Эснъ (*),
7. Шшампанъ и Бри	-		{ Марна, { Верхняя Марна, { Объ (*), { Ионнъ (*), { Сена и Марна (*),
8. Лотарингія и Баръ			{ Мозель (*), { Мерта (*), { Вогезъ, { Маасъ (*),
9. Ельзасъ	-		{ Верхній Рейнъ, { Нижній Рейнъ, { Мерта (*),
10. Франш-комтѣ	-		{ Верхняя Саона, { Дубсъ, { Юра.

(*) Сии Опдѣленія не со всѣмъ, но только частію принадле-
 жать къ процѣвующимъ Губерніямъ.

11. Бургонь	-	-	{ Обь (*), Ионнъ (*) Кошъ д' орбъ, Саона и Лоарбъ, Энь (*).
12. Дофинё	-	-	{ Изербъ, Дромъ (*), Вельхнѣ Альпы, Устья Роны (*).
13. Провансбъ	-	-	{ Нижнѣ Альпы, Варбъ, Устья Роны (*), Дромъ (*), Верхній Лоарбъ (*), Ардешбъ, Лоцербъ,
14. Лангедокбъ	-	-	{ Гардбъ, Герольштбъ, Тарибъ, Верхняя Гаронна (*), Одбъ. Жирондбъ, Ле Ландсбъ, Нижнее Пиринейское (*); Верхнее Пиринейское, Верхняя Гаронна (*),
15. Пённа и Гасконія	-	-	{ Аррьежбъ (*), Жерсбъ, Лотбъ и Гаронна, Дордонъ, Лотбъ, Авейронбъ. Майенна (*),
16. Мень и Першбъ	-	-	{ Сарта (*), Орнбъ (*), Эрбъ и Лоарбъ (*), Лоарбъ и Шербъ (*).
17. Анжү	-	-	{ Майенна и Лоарбъ (*), Сарта (*), Майенна (*).
18. Поашү	-	-	{ Вандё, Обь Севрзъ, Вённа (*), Шарантбъ (*).

- | | | | | |
|------------------------|---|---|---|---|
| 19. ОнисБ | - | - | - | Нижній ШарантБ (*), |
| 20. СеншонжБ и Ангумоа | | | | { Нижній ШарантБ (*),
ШарантБ (*). |
| 21. Орлеанè | - | - | - | { ЭрБ и ЛоарБ (*),
ЛоарБ и ШерБ (*),
ЛоарешБ (*),
ЙоннБ (*). |
| 22. Берри | - | - | - | { ЛоарешБ (*),
ШерБ (*),
ИндрБ (*). |
| 23. Турень | - | - | - | { ИндрБ и ЛоарБ (*),
ИндрБ (*). |
| 24. МаршБ | - | - | - | { КреузБ (*),
Верхняя Вiенна (*),
ШарантБ (*),
Вiенна. |
| 25. Лимозень | - | - | - | { Верхняя Вiенна (*),
КоррецБ. |
| 26. Нивернè | - | - | - | НiеврБ. |
| 27. Бурбоннè | - | - | - | { АльерБ,
ШерБ (*). |
| 28. Овернь | - | - | - | { КреузБ (*),
Шюй де ДомБ,
Верхний ЛоарБ (*),
Канпаль. |
| 29. Лiонè | - | - | - | Рона и ЛоарБ. |
| 30. ДомББ | - | - | - | Ень (*). |
| 31. Наварра и БеарнБ | | | | Нижнее Пиринейское (*). |
| 32. Флоа | - | - | - | АржежБ (*). |
| 33. РуссильонБ | - | - | - | Восточное Пиринейское. |
| 34. ПарижБ | - | - | - | ПарижБ (*). |
| 35. Булонь | - | - | - | Па де Калè (*). |
| 36. ГаврБ де ГрасБ | - | - | - | Нижняя Сена (*). |
| 37. СомюрБ | - | - | - | { Майенна и ЛоарБ (*),
Вiенна (*),
ИндрБ и ЛоарБ (*). |
| 38. СеданБ | - | - | - | Арденны (*). |
| 39. ТулБ | - | - | - | МертБ (*). |
| 40. МешцБ и ВердюнБ | | | | { Мозель (*),
МаасБ (*). |
| 41. Корсика | - | - | - | Корсика. |

ВТОРАЯ ТАБЛИЦА.

Нынѣшнія Ошдѣленія, Прежнія Губерніи.
по азбучному поряд-

ку.

1.	Аллѣеръ	-	-	-	Бурбоннѣ (*)
2.	Алпійское верхнее				Дофинѣ.
3.	Алпійское нижнее	-			Провансѣ,
4.	Ардешъ	-	-	-	Лангедокѣ.
5.	Арденны	-	-	-	{ Шампанія, Седанъ (*), Фоа (*).
6.	Арвежъ	-	-	-	{ Гасконія и Гіенна (*), Лангедокѣ.
7.	Авейронъ				Гіенна и Гасконія.
8.	Варъ	-	-	-	Провансѣ.
9.	Вандѣ	-	-	-	Поашу.
10.	Віенна	-	-	-	{ Поашу, Сомюрѣ.
11.	Віенна верхняя	-			{ Лимозенъ, Маршѣ.
12.	Вогесѣ	-	-	-	Лошарингія и Барѣ.
13.	Гардѣ	-	-	-	Лангедокѣ.
14.	Гаронна верхняя	-			{ Лангедокѣ, Гіенна и Гасконія.
15.	Герольтѣ	-	-	-	Лангедокѣ.
16.	Дордонъ	-	-	-	Гіенна и Гасконія.
17.	Дубсѣ	-	-	-	Франшѣ-Комтѣ.
18.	Дромѣ	-	-	-	{ Дофинѣ, Провансѣ.
19.	Эрѣ	-	-	-	Нормандія.
20.	Эрѣ и Лоарѣ	-			{ Орлеаннѣ, Першѣ, Иль де Франсѣ.
21.	Энь	-	-	-	{ Бургонія, Домбсѣ (*).
22.	Энь	-	-	-	{ Иль де Франсѣ, Шикардія.

Часть III.

II

Примѣчаніе. Губерніи, означенныя подъ (*), содержатся все въ противоположенныхъ Ошдѣленіяхъ; прочія же только по частямъ.

23. Жерсб	-	-	-	Гіенна и Гасконія.
24. Жирондб	-	-	-	Гіенна и Гасконія.
25. Иллб и Вилейнб	-	-	-	Бретанія.
26. Индрб	-	-	-	{ Берри, Турень.
27. Индрб и Лоарб	-	-	-	{ Турень, Сомюрб.
28. Изерб	-	-	-	Дофинб
29. Ионнб	-	-	-	{ Шампаня и Бри, Бургонія, Орлеанб.
30. Калвадосб	-	-	-	Нормандія.
31. Канталь.	-	-	-	Овернь.
32. Коррець	-	-	-	Лимузень.
33. Корсика	-	-	-	Корсика (*).
34. Кошб д' орб	-	-	-	Бургонія.
35. Креузб	-	-	-	Маршб и Овернь.
36. Ле Ландб	-	-	-	Гіенна и Гасконія.
37. Лоарб и Шерб	-	-	-	Орлеанб.
38. Лоарб Нижній	-	-	-	Бретанія.
39. Лоарб Верхній	-	-	-	{ Лангедокб, Овернь, Орлеанб,
40. Лоаретб	-	-	-	{ Берри.
41. Лотб	-	-	-	Гіенна и Гасконія.
42. Лотб и Гаронна	-	-	-	Гіенна и Гасконія.
43. Лотерб	-	-	-	Лангедокб.
44. Маасб	-	-	-	{ Лошарингія и Барб, Мешць и Вердюнб, (или Вердюнб одинб).
45. Маншб	-	-	-	Нормандія.
46. Мариб.	-	-	-	Шампанія и Бри.
47. Мариб Верхній	-	-	-	Шампанія и Бри,
48. Майенб	-	-	-	{ Менб и Першб, Анжуб.
49. Майенб и Лоарб	-	-	-	{ Анжуб. Сомюрб.
50. Мертб	-	-	-	{ Лошарингія, Ельзасб, Тулб.
51. Мозель	-	-	-	{ Лошарингія и Барб, Мешць и Вердюнб, (или Мешць одинб).

52. Морбитань	-	-	-	Брешанія.
55. Ниверъ	-	-	-	Нивернѣ (*).
54. Оазь	-	-	-	{ Иль де Франсь, Пикардія.
55. Обь	-	-	-	{ Шампанія, Бургонія.
56. Одь	-	-	-	Лангедокъ.
57. Орнь	-	-	-	{ Нормандія, Першь.
58. Парижь	-	-	-	{ Иль де Франсь, Парижь (*).
59. Па де Калѣ	-	-	-	{ Аршоа (*). Пикардія, Булонѣ (*).
60. Пиринейское Верхнее				Гіенна и Гасконія.
61. Пиринейское Нижнее				{ Гіенна и Гасконія, Лаварра и Беарнь (*).
62. Пиринейское восточное				Руссильонъ (*).
63. Сюй де Домъ	-			Овернь.
64. Рейнь верхній	-			Ельзасъ.
65. Рейнь нижній	-			{ Ельзасъ, Лотарингія.
66. Рона и Лоарь	-			Ліонѣ (*).
67. Роны устья	-	-		{ Провансь, Дофинѣ.
68. Саона Верхняя	-			Фрэншъ-Комтѣ.
69. Саона и Лоарь	-			Бургонія.
70. Сарпъ	-	-		{ Мень и Першь, Авжу.
71. Севры обь	-	-		Поашу.
72. Сена нижняя	-	-		{ Нормандія, Гавръ де Грасъ (*).
73. Сена и Оазь	-	-		Иль де Франсь.
74. Сена и Марнь	-	-		{ Иль де Франсь, Шампанія и Бри.
75. Соммъ	-	-		Пикардія.
76. Сѣверное	-	-		Фландрія (*).
77. Сѣверные берега	-	-		Брешанія.
78. Тарнь	-	-		Лангедокъ.
79. Финисъ Терре	-	-		Брешанія.

80. ШарантѢ	-	-	-	{ СеншожѢ и Ангумоа (или одинѢ Ангумоа (*)). Поатю МаршѢ.
81. ШарантѢ нижній	-	-	-	{ ОнисѢ (*), СеншожѢ и Ангумоа, (или СеншожѢ одинѢ).
82. ШерѢ	-	-	-	{ Берри, БурбонѢ.
Юра	-	-	-	{ ФраншѢ-КомпѢ.

ОТДѢЛЕНІЕ XLVIII.

Сѣверо-восточная Митрополія.

Сія Митрополія заключаетъ всю Французскую Прежнія Губерніи, заключающія въ сѣверо-восточной Митрополіи. Фландрію, малую восточную часть Пикардїи, малый (Сѣверо-восточный) Удѣль Иль де Франса, большую часть Шампанїи, Седанъ, Метцъ и Вердюнъ, Туль, Лотарингію и Баръ, съ исключеніемъ южнѣйшей половины.

Французскія Фландрія содержитъ многія части Нидерландовъ, принадлежащихъ Франціи, то есть: южнѣйшую часть Графства Фландрїи, часть Графствъ Французскія Фландрїи.

Геннога и Намюра, съ Областію Камбресизъ.

Людовикъ XIV завоевалъ сіи Области, изподволь; оныя утверждены за нимъ Пиринейскимъ, Аахенскимъ, Нимегскимъ, Ризвикскимъ и Унрехпскимъ мирными договорами.

Земля весьма обильна хлѣбомъ, лугами и льномъ. Она не производитъ ни какихъ винъ; но варятъ шамъ отличное пиво. Качество земли въ оныхъ.

Губернія Шампаня заключаетъ въ себѣ Области, того же имени, и Буи Шампанозъ. Шампанія, названная такъ по своимъ пространнымъ полямъ, или равнинамъ, не довольно плодородна хлѣбомъ; но она изобилуетъ прекраснѣйшими винами. Качество Шампанїи.

Въ старину имѣла она особливыхъ Графовъ, которые были весьма сильны; но чрезъ бракосочетаніе Филиппа Валоа съ Владѣтельницею оной, Иоанною, дочерью Людовика X, присоединена она къ коронѣ Французской. Прежніе оной Владѣтели. 1328.

Обѣ Губерніи, состоящія изъ Метца и Вердюна и изъ Тула, называются, обыкновенно, тремя Епископствами. Губерніи Метцъ и Туль.

Генрихъ II отнялъ сіи при Епископства у Нѣмецкой Имперїи, еще въ 1552 году; но верховное

Начальство надъ оными уступлено торжественно Франціи, ужè на Вестфальскомъ мирѣ. И такъ оныя получили Французское Владычество гораздо прежде, нежели прочая Лотарингія.

Бачество Лотарингія.

Лотарингія плодородна всѣми, къ содержанію жизни нужными, вещами, и весьма населена. Въ оной находящіяся желѣзные рудники и весьма прибыльные соляные заводы, которые не только многія Провинціи Французскія, но и значную часть Германіи и Швейцаріи снабждаютъ солью.

Прежніе Владѣтели оной. 1048.

Лотарингія имѣла, въ древности, собственныя своихъ Герцоговъ, происшедшихъ отъ Гергарда, Графа Ельзаскаго.

Раздѣленіе его Наслѣдниковъ.

Наслѣдники его раздѣлились на Нѣмецкую и Французскую линіи; первая составляла Домъ Герцоговъ Лотарингскихъ, а другая утвердилась во Франціи, гдѣ и нынѣ еще существуетъ.

Нѣмецкая линія.

Нѣмецкая линія удалена, на нѣкоторое время, изъ Владѣній сего Герцогства, Людвигомъ XIV. Герцогъ Леопольдъ получилъ оное опять на Ризвикскомъ мирѣ; а сынъ его *Францъ I*, бывшій послѣ того Римскимъ Императоромъ, уступилъ оное на Вѣнскомъ мирѣ, низверженному Польскому Королю *Станиславу Лещинскому*, съ такимъ договоромъ, чтобы, по смерти сего Короля, перешло оное ко Франціи, что и дѣйствительно случилось. Герцогъ Францъ получилъ, въ мѣсто того, Великое Герцогство Тосканское, и его Пономство Владѣтѣль Австрійскою Монархією.

1733.

1765.

Отдѣленія Каторья содержащія Сѣверо-восточная Митрополія.

Сѣверо-восточная Митрополія содержитъ семь Отдѣленій: то есть, *Сѣверное*, раздѣленное на 8 Уѣздовъ; *Энское*, въ шести Уѣздахъ; *Марнское*, въ шести; *Арденнское*, въ шести; *Маасское*, въ восьми; *Мозельское*, въ девяти, и *Мертское*, въ девяти Уѣздахъ, всего, въ 52 Уѣздахъ.

Отдѣленіе Сѣверное.

Главное мѣсто Отдѣленія Сѣвернаго есть *Дуэ*, пре-
 бываніе Университета и прежняго Парламента. главное мѣсто
Сндѣле-
нія Сѣвер-
наго.

Епископъ сего Отдѣленія имѣетъ пребываніе свое Пребыва-
ніе Епис-
копа сего
Отдѣле-
нія.
 въ *Камбраѣ*, большомъ, укрѣпленномъ цитаделью,
 и славномъ шонками полошнами, городѣ, при Шель-
 дѣ. Прежде былъ тамъ Архіепископъ, который на-
 зывался Княземъ Римской Имперіи и Графомъ Кам-
 брезскимъ, и имѣлъ 150,000 ливровъ доходовъ.

При морскихъ берегахъ лежатъ слѣдующія мѣс-
 та: *Дюнкирхень*, прежняя, превозходная крѣпость. По мѣста,
при бере-
гахъ.
 силѣ Утрехтскаго, Аахенскаго и Парижскаго мир-
 ныхъ договоровъ, должно бы было крѣпостныя
 строенія совершенно разрушить, и гавань засыпать. 1783.
 Но Версальскимъ миромъ сіи договоры уничтожены.
Мирдыкъ, деревня, къ западу отъ Дюнкирхена, при
 морѣ, гдѣ была славная крѣпость, и гдѣ Людовикъ
 XIV велѣлъ сдѣлать драгоцѣнную гавань и ка-
 налъ, и *Гревелингень*, не большой, укрѣпленный го-
 родъ.

Между морскимъ берегомъ и Дуэ лежатъ слѣ-
 дующіе города: *Кассель*, крѣпкій городъ, на горѣ, и городъ,
лежащій
между бе-
регомъ и
Дуэ.
Лиль (Ригель) прежній главный городъ Губерніи
 Фландрской, важная крѣпость съ знаменитою ци-
 таделью, которая почитается совершенною рабо-
 тою славнаго Вобана. Оный имѣетъ важныя руко-
 дѣлія, и производитъ великую торговлю.

Въ семъ Отдѣленіи примѣчанія достойны еще: Прочія
мѣста, въ
Отдѣле-
ніи.
Бундёнъ, *Валансіенъ*, при Шельдѣ, просиранный го-
 родъ, съ хорошею цитаделью и славными батис-
 товою и шерстяною Мануфактурами; *Мальплетъ*,
 деревня, въ сосѣдствѣ *Бавдъ*, при которой производи-
 ло кровопролитное сраженіе; *Мобежъ*, *Ландреси* и 1709.
Шато-Камбрезисъ, городъ, гдѣ съ Англичанами заклю-
 ченъ миръ. 1559.

ОТДѢЛЕНІЕ XLIX.

Продолженіе Сѣверо-восточной Митрополіи.

Отдѣленія Эвксское, Марнское, Арденнское, Маасское, Мозельское и Мертское.

Главное мѣсто Отдѣленія Эвкскаго есть, Лаонъ; Епископство находится въ Соассонѣ. Оба города лежатъ въ Иль де Франсѣ, и послѣдній былъ главнымъ городомъ Губерніи сего имени.

Другія, досшойныя примѣчанія шамъ: Сентъ Кантенъ, городъ при Соммѣ, славный хорошимъ своимъ полотномъ и башиншомъ, и побѣдою, кошорую, въ 1757 году, одержали при ономъ Испанцы надъ Французами; Преломтрѣ, прѣжшее славное Игуменство, и Сентъ Гобсъ въ лѣсу, гдѣ есть хорошая зеркальная фабрика, на которой дѣлаютъ иногда стекла вышиною въ 4 фуна 9 дюймовъ, и шириною въ 2½ фуна. Оныя отсылаются отсюда въ Парижъ, и шамъ выглаживаются; бѣлизною своею превозходятъ оныя и тѣ, которыя дѣлаемы были прѣжде на островѣ Мурано, при Венеціи.

Главныя мѣста въ Отдѣленіи Марнскаго есть, Шалонъ, при Мери; но Епископъ живетъ въ Реймсѣ, и есть Митрополишъ.

Въ Реймсѣ находился прѣжде Архіепископъ, который былъ первый Перъ Государства и доселѣ ему принадлежало право помазывать и увѣчивашъ Королей.

Сей обрядъ въ Реймсѣ, отправлялся съ древнихъ временъ, и думаютъ, что Клодовой, первый Христіанскій Король Франковъ, помазывался уже шамъ масломъ изъ славной святой сгкляницы, о которой говорятъ, якобы голубъ принесъ оную съ неба.

Отдѣленіе Арденнское имѣетъ свое имя отъ великаго лѣсу, въ Герцогствѣ Люксембургскомъ, и въ Сѣверной Шампаніи. Отдѣленіе Арденнское.

Главное мѣсто въ ономъ есть, *Мецьеръ*, на оспровѣ Мааса; Епископство находится въ *Седанѣ*, крѣпкомъ городѣ, при Маасѣ, кошорый, въ древнія времена, какъ самодержавная Область, принадлежалъ Дому Буилтонскому; по томъ, чрезъ обмѣнъ, перешелъ ко Франціи, и составлялъ особливую Губернію. Оный имѣетъ хорошія суковныя фабрики, и прежде уничтоженія Указа Нанскаго, была шамъ Пропешантская Академія. Главныя въ ономъ мѣста.

Мы замѣшимъ еще въ семъ Отдѣленіи крѣпости: *Шарлемонъ* и *Дживеть*, обѣ въ Намурѣ; *Рокроа*, гдѣ великій Кондѣ, на 22 году отъ рожденія своего, одержалъ важную побѣду надъ Испанцами, и *Ретель*, при Эснѣ. Другіе города. 1648.

Отдѣленіе Мааское имѣетъ главнымъ мѣстомъ, *Барлепокъ*, бывший прежде споллицею Герцогства Барскаго; въ *Сентъ-Мигельѣ*, городѣ при Маасѣ, есть уголовный судъ; но Епископство находится въ *Вердионѣ*, при Маасѣ. Епископъ назывался прежде Имперскимъ Княземъ. Примѣчанія достойны еще: *Клермонтъ-анъ Аргонъ* и *Монтмеди*, крѣпкій городъ, во Французскомъ Люксембургѣ. Отдѣленіе Маасское.

Главное мѣсто *Отдѣленія Мозельскаго* и пребываніе Епископа есть, *Мецъ*, при Мозелѣ, прежній вольный Имперскій городъ, и съ того времени, какъ перешелъ ко Франціи, пребываніе Губернатора, Интенданша и Парламенша. Оный есть крѣпость. Епископъ онаго назывался прежде Имперскимъ Княземъ, и имѣлъ 120,000 ливровъ доходу годового. Главное мѣсто Отдѣленія Мозельскаго.

Прочія, достойныя примѣчанія, мѣста Отдѣленія суть: *Лонви*, крѣпкій городъ; *Тейонвилъ* (*Лиденгофень*) крѣпкое мѣсто, принадлежащее ко Французскому Люксембургу; *Саарлуи* и *Битъ*, два крѣпкіе города. Прочіе города.

Главныя мѣста *Отдѣленія Мерскаго* суть, поперемѣнно, *Нанси*, кошорый имѣетъ такъ же пребываніе Епископа и Уголовнаго Суда, и *Люневилль*.
Нанси есть прекрасный городъ; оный былъ прежде столицею Герцоговъ Лотарингскихъ, и по томъ главнымъ городомъ Губерніи Лотарингской и Барской.
Люневилль былъ пребываніемъ иъ кошорыхъ Герцоговъ Лотарингскихъ и Короля Станислава Лещинскаго.

Кромѣ сихъ двухъ городовъ, примѣчанія достойны еще: *Понт-а-Муссонъ*, гдѣ былъ прежде Университетъ, кошорый, въ 1768 году переведенъ въ *Нанси*; *Тулъ*, при *Мозелѣ*, бывший прежде вольнымъ Имперскимъ, а по томъ главнымъ городомъ Губерніи; оный до 1790 года, имѣлъ Епископа, кошорый назывался Княземъ Римской Имперіи, и *Пфальцбургъ*, крѣпость.

ОТДѢЛЕНІЕ L.

Восточная Митрополія.

Прежнія Губерніи, кошорыя содер- жиптъ сія Митрополія. *Франшь-Комтѣ* и *Ельзась*, малую южную часть *Лотарингій*, малую (юго-восточнѣйшую) часть *Шампаніи*, и сѣверную половину *Бургоніи*.
Франшь-Комтѣ называется еще Графствомъ *Бургундскимъ*, такъ же *Верхнею*, или *Вышнею Бургундіею*.
 Половина земли ровная и плодородна хлѣбомъ, виномъ, паствами и пенькою; а гористая половина имѣетъ хорошее скоповодство, соль, мраморъ, мѣдь и желѣзо.

1678. Людовикъ XIV отнялъ сію Провинцію у Испанцовъ, кошорымъ она, въ послѣднее столѣтіе, принадлежала, и, на Ниметскомъ мирѣ, уступлена Франціи.

Ельзасъ есть тѣсный Удѣлъ земли, между Во- качества
гезскими (или Васгавскими) горами и Рейномъ, и Ельзаса.
имѣнѣе свое имя отъ рѣки *Иль*, которая, большею
частью онаго, отъ юга къ сѣверу протекаетъ. Сія
Провинція богата хлѣбомъ, плодами, виномъ, огоро-
диною, сабкомъ и красками; имѣнѣе пакъ же мно-
го желѣза и нѣсколько серебра и мрамору.

Франція завоевала большую часть онаго, въ пра- 1648.
вление Людовика XIII, и оный уступленъ Франціи,
на Минстерскомъ мирѣ, исключая не посредствен-
ныхъ Имперскихъ Князей, Прелатовъ, Дворянства
и Городовъ.

Сии пакъ же перешли подъ владѣніе Франціи, 1681.
по силѣ Ниметскаго мира, и имъ оставлена вся ихъ
вольность. Но нѣмецкая Имперія, на Ризвикскомъ
мирѣ, совершенно уступила ихъ сей коронѣ 1697.

Ельзасъ управлялся всегда Франціею, какъ чу-
жестранная Провинція, пока, въ 1789 году, во всей
Франціи и Ельзасѣ, не уничтожена Помѣстная Си-
стема, и особливья права и вольности всѣхъ Про-
винцій, Городовъ, Состояній, Господъ и Чиновъ.
Съ сего времени, весь Ельзасъ, не посредственно и
совершенно, соединенъ съ цѣлымъ Государствомъ.

Нѣмецкіе Князья, имѣвшіе, до 1789 года, Вла- нѣмец-
дѣнія въ Ельзасѣ, и пользовавшіеся нѣкошорымъ о- кіе кня-
бразомъ властію, были слѣдующіе: Герцогъ Виртем- зья. Имѣв-
бергскій владѣлъ Графствомъ *Горбургскимъ* и Господ- шіе Вла-
ствомъ *Рейхенвейерскимъ*, въ верхнемъ Ельзасѣ; Гер- дѣнія въ
цогъ *Цвейбрикскій*, Господствомъ *Риллольтштейн- Ельзасѣ,
скимъ*, въ Верхнемъ, Графствомъ *Люццельштейнскимъ* и пользо-
и Уѣздомъ *Бишвейлерскимъ*, въ Нижнемъ Ельзасѣ; вавшіеся
Ландграфъ Гессенъ-Дармштадтскій Графствомъ *Га- въ оныхъ
нцу-Лихтенбергскимъ*, въ Нижнемъ; Графъ Лейнингенъ- властію.
Гаршенбургскій Графствомъ *Дакбургскимъ*, или *Да-
бо*, въ Нижнемъ; Маркграфъ Баденскій, Уѣздомъ
Бейтгеймскимъ, и Епископъ Шпейерскій Уѣздами *Ла-*

штербургскимъ, Маденбургскимъ и Дланскимъ, въ Нижнемъ Ельзасѣ. Сюда причисляется еще прежній Епископъ Стразбургскій, Кардиналъ Роганъ, за копорымъ, въ Ельзасѣ, была значная часть Епископства *Стразбургскаго*: но Народное Собраніе ни мало изъ оныхъ не уступило Чужестраннымъ Князьамъ. (*)

Вѣро-
исповѣ-
даніе жи-
телей
Ельза-
скихъ.

Жители Ельзаскіе частію Каеволическаго, частію Протестантскаго Вѣро-исповѣданія. Послѣдніе, чрезъ мирные договоры и постановленія, удержали свое Вѣроисповѣданіе. Есть пакъ же въ Ельзасѣ значное число Жидовъ, которые хоша свободны въ отправленіи своей Вѣры, но до сихъ поръ не имѣютъ еще права дѣйствительныхъ Гражданъ.

Раздѣле-
ніе Ель-
заса.

Ельзасъ раздѣляли на *Нижній*, къ сѣверу, на *Верхній*, въ срединѣ, и на *Зундгау*, къ югу, на Швейцарскихъ границахъ.

Произве-
денія
Бурго-
ній.

Герцогство Бургундія, *нижня Бургундія*, или просто, *Бургонія*, приносятъ весьма много хорошихъ винъ.

Бургундія принадлежала, съ древнихъ временъ, Франціи; но управлялась особливыми Герцогами, изъ Королевской фамиліи, которые, въ XV столѣтіи достигли великой власти, и владѣли Франшъ-Компне, со всѣми почти Нидерландами. Послѣдній Герцогъ Бургундскій былъ *Карль Отважный*; а какъ онъ не оставилъ по себѣ ни кого изъ мужескихъ наслѣдниковъ, то завладѣлъ симъ Герцогствомъ Король, Людвикъ XI, какъ мужескимъ, къ коронѣ возвращаемымъ, Помѣщьемъ.

(*) Нѣмецкіе Князья протестовали противу всѣхъ, Народнымъ Собраніемъ введенныхъ, новостей, какъ пропущенныхъ Вестфальскому миру, и требовали повр висьельства Имперіи Народное Собраніе согласилось избавить ихъ отъ убышка, и просило Короля войти съ ними въ посредничество.

Митрополія Восточная содержиѣ восемь Отдѣленій, а именно: *Дубское*, въ 6 Уѣздахъ, *Юрайское*, въ шести, *Котъ д'орское*, въ семи, *Верхне-Марнское*, въ шести, *Верхне-Саонское*, въ шести, *Верхне-Рейнское*, въ шрехъ, и *нижне Рейнское*, въ чепырехъ, всего, въ сорока семи Уѣздахъ.

Отдѣленія, содержащіяся въ восточной Митрополіи.

ОТДѢЛЕНІЕ ЛІ.

Продолженіе о Восточной Митрополіи.

Отдѣленіе Дубское, Юрайское, Котъ д'орское, Верхне-Марнское, Верхне-Саонское, Вогезское, Верхне-и нижне-Рейнское.

Главное мѣсто Отдѣленія *Дубскаго* и пребываніе Епископа, который считается Митрополишомъ, есть *Безансонъ*, старый, хорошо выстроенный, великую торговлю производящій, прежній Имперскій городъ. Въ послѣдствіи былъ оный главнымъ городомъ Губерніи Франшъ-Компѣ, пребываніемъ Парламенша, Иншendanтства и Университеша. Архіепископъ онаго былъ Княземъ Римской Имперіи. Оный снабдиъ хорошею крѣпостію, и имѣетъ, на каменной горѣ и частію въ самой оной, высѣченную цитадель.

главное мѣсто Отдѣленія Дубскаго.

Главное мѣсто Отдѣленія *Юрайскаго* есть, перемѣнно, *Лонсъ ле Соньеръ*, пребываніе Уголовнаго Суда; *Доль*, при *Дубсѣ*, бывший прежде главнымъ городомъ Франшъ-Компѣ, когда *Безансонъ* былъ Имперскимъ; *Саленсъ*, имѣющій важные соляные ключи, и *Полиньи*. Епископство Отдѣленія сего находится въ *С. Клуѣ*.

Отдѣленіе Юрайское.

Отдѣленіе Котъ д'орское, имѣетъ свое имя отъ ряду холмовъ, простирающихся отъ *Дижона* до *Макона*, и названо такъ, по хорошимъ виноградамъ, на которыхъ оныя рождаются.

Отдѣленіе Котъ д'орское.

Главное
мѣсто
оного.

Дижонъ есть главное мѣсто и Епископство она-
го, красивый и прежде главный городъ Бургонїи,
Парламентна и Интендантства.

Другія
мѣста.

Примѣчанія достоинны еще: *Бонъ* и *Нюитъ*, два
малые города, гдѣ дѣлаются лучшія Бургундскія
вина, и *Ситъ*, славное прежде Игуменство и Верхо-
вное мѣсто Ордена Чершозиновъ.

Главное
мѣсто
Ондѣле-
нїя Верх-
не-Марн-
скаго.

Главное мѣсто *Отдѣленїя Верхне-Марнскаго* есть, *Шо-
монъ*; Епископство находится въ *Лангреси*, городѣ, из-
вѣстномъ, по хорошимъ своимъ ножамъ и ножницамъ.

Другіе го-
рода.

Кромѣ сего находятся въ ономъ: *Бурбоннъ ле
Естъ*, малый городъ, извѣстный по своимъ минераль-
нымъ водамъ, и *Васси*, во время войны за Вѣру про-
славившійся городокъ.

Главное
мѣсто
Ондѣле-
нїя Верх-
не-Саон-
скаго.

Главное мѣсто *Отдѣленїя Верхне-Саонскаго*, пере-
мѣнно, восемь лѣтъ, *Венцель*, а четыре, *Гре*, при
Саонѣ; Епископство и уголовный Судъ находится
въ первомъ городѣ.

Главное
мѣсто
Ондѣле-
нїя Вогез-
скаго.
Другіе
города.

Главное мѣсто *Отдѣленїя Вогезскаго* есть, *Мире-
куртъ*; Епископство въ *Сентъ Дицъ*.

Находятся еще тамъ: *Елиналь*, городъ, при Мо-
зелѣ; *Релирелмонъ*, городъ, при Мозелѣ, гдѣ былъ
прежде славный благородный дѣвичій Монастырь,
кошората Игуменя имѣла Княжескїй шипуль, а
Канониссы Графской, и деревня, *Пломбьеръ*, славная
шеплацами.

Раздѣле-
нїе Ондѣ-
ленїя
Верхне-
Рейнска-
го.

Отдѣленїе Верхне-Рейнское раздѣляется на три
Уѣзда, которые имѣюшъ свое имя отъ *Колмара*,
Аттирхл и *Бэфорта*.

Мѣста въ
Уѣздѣ
Колмар-
скомъ.

Въ Уѣздѣ *Колмарскомъ* находятся: *Колмаръ*,
главное мѣсто всего Ондѣленїя и Уѣзда, пребыва-
нїе Епископа и Трибунала, прежній Имперскїй го-
родъ, и въ послѣдствїи пребыванїе Королевскаго
Совѣта, для Губернїи Ельзаской; *Новый Брейзахъ*,
Вобаномъ укрѣпленный, городъ, при Рейнѣ, съ крѣ-
постїю, *Мортъе*, изъ которой можно стрѣляшь пуш-

ками въ лежащій на другой сторонѣ Рейна Старый Брейзахъ; Енлеймъ, Руфихъ, Мюнстеръ въ Григоріевой долинь, и прежнее Владѣшное Игуменство, Мурбахъ.

Въ Уѣздѣ *Алткирхскомъ* находится, *Алткирхъ*, въ Уѣздѣ *Алпкирхскомъ*, главное мѣсто Уѣзда, и пребываніе Трибунала; *Гюнингенъ*, крѣпость, при Рейнѣ, не подалеку Базеля, и *Ландскронъ*, горная крѣпость.

Въ Уѣздѣ *Бесфортскомъ* есть, *Бесфортъ*, главное мѣсто и Трибуналъ Уѣзда, крѣпость, съ лежащимъ на высокой каменной горѣ замкомъ.

Отдѣленіе Нижне-Рейнское раздѣляется на четыре Уѣзда, кои суть: *Стразбургъ*, *Бенфельденъ*, *Гагенау*, и *Вейсенбургъ*.

Въ Уѣздѣ *Стразбургскомъ* есть, *Стразбургъ*, главное мѣсто Отдѣленія и Уѣзда, пребываніе Епископа и трехъ Трибуналовъ, но есть, уголовного Суда, для Отдѣленія, Уѣздного Суда и Суда, для торговли.

Стразбургъ великъ и весьма крѣпкій, торговый городъ, при соединеніи рѣкъ Илла и Брейша, и на добрую четверть часа отъ Рейна, до котораго проспирается цитадель Стразбургская, построенная Вобаномъ.

Онъ былъ прежде вольный Имперскій городъ, но, 30 Сентября, 1681 года, сдался Людовику XIV, на договоръ, по силѣ котораго получилъ всѣ свои старыя права и вольности, съ Республиканскимъ своимъ правленіемъ. Послѣ былъ главнымъ городомъ Губерніи Ельзаской, и пребываніемъ Интендантства. Онъ начальствовалъ надъ многими значными Уѣздами, пользовался различными правами власши, и получалъ великіе доходы. Но, въ 1789 году, на все сіе сдѣлано записаніе, для введенія новаго Послановленія Франціи.

Епископы онаго.

Прежніе Епископы Спразбургскіе были Князья Римской Имперіи, съ мѣсною и голосомъ на Имперскомъ Сеймѣ, по лежащимъ, на шой споронѣ Рейна, имѣніямъ Епископства. Они имѣли Дворецъ въ Спразбургѣ, но обыкновенное ихъ пребываніе было въ Цабериѣ; полагающъ доходы ихъ до 600,000 ливровъ.

Достопамятности онаго.

Спразбургъ имѣетъ два Университета, Протестантскій и Каѳолическій. Торгъ онаго состоитъ, по большей части, въ провозныхъ товарахъ и шпакѣ, кошорого оный великое множество приготоуляеиъ. Соборная Церковь, или монастырь, естъ огромное Готическое зданіе, съ славною колокольнею, имѣющею въ вышину 456 Французскихъ футовъ.

Славное изобрѣшеніе, сдѣланное въ Спразбургѣ. Другіе города, въ семъ Уѣздѣ.

Около 1450 года, Иоаннъ Гуттсбергеръ, изъ Маинца родомъ, изобрѣлъ шамъ искусство книгопечатанія.

Находятся еще въ семъ Уѣздѣ, принадлежавшіе прежде Епископу Спразбургскому, города: *Молсейль* и *Мутциль*.

Города въ Уѣздѣ Бенфельденскомъ.

Главное мѣсто Уѣзда *Бенфельденскаго* естъ городъ того же имени; Трибуналъ находится въ *Шлестшадтѣ*, крѣпости при Иллѣ, въ кошорой, въ XIII столѣтіи, изобрѣшена полуда или, муравленіе глиняной посуды.

Кромѣ сего достойны примѣчанія еще въ семъ Уѣздѣ: *Оберъ-Енксиль*, одинъ изъ десяти прежнихъ Имперскихъ городовъ Ельзасскихъ, и *Клигенталь*, славный фабрикою дѣла лезвей шпажныхъ и сабельныхъ.

Въ Уѣздѣ Гагенаускомъ.

Главное мѣсто Уѣзда *Гагенаускаго* естъ, *Гагенау*, прежде бывший вольный Имперскій городъ и пребываніе Правленія десяти соединенныхъ Имперскихъ городовъ Ельзасскихъ; Трибуналъ находится въ *Цабериѣ* (*Эльзась цабериѣ*, по Французки *Saverne*), преж-

ней столицѣ Епископа Спразбургскаго и мѣсто Правленія его.

Въ семѣ Уѣздѣ находящяся еще: *Фортъ Люи*, крѣпость, на одномѣ островѣ Рейнскомѣ, и *Бухсвейлеръ*, прежняя столица Графства Ганау-Лихтенбергскаго, пребываніе Правленія и Протестантской Консисторіи, съ Гимназією.

Въ Уѣздѣ *Вейссенбургскомѣ* находится *Вейссенбургъ*, ^{Въ Уѣздѣ Вейссенбургскомѣ.} главное мѣсто и пребываніе Трибунала, прежній Имперскій городъ; есть еще шамъ, *Ландау*, сильная крѣпость; *Лаутербургъ*, прежній Епископскій Шпейерскій городъ, горная крѣпость, *Лютцельштейнъ* (*Petite-riege*) и замокъ *Лихтенбергъ*, на крушой каменной горѣ.

ОТДѢЛЕНІЕ ІІІ.

Митрополія Парижская.

Отдѣленія Парижское, Сенское и Оазское, Эрское и Лоарское, Лоаретское, Сенское и Марнское, Обское, Йоннское.

Сія Митрополія содержитъ прежнія Губерніи: ^{Прежнія Губерніи, которыхъ содержить сія Митрополія.} *Парижскую*, южную большую часть *Иль де Франса*, ^{качества Губерній Ильде Франса и Орлеанѣ.} большую часть *Орлеане*, всю малую *Берриксую* (сѣвернѣйшій уголъ), малый удѣлъ *Бургоніи* и южную и западную малую часть *Шампаніи*.

Иль де Франсѣ имѣетъ свое имя отъ малой Области, которая вся почши заключена между рѣками *Сеною*, *Марною*, *Эсною* и *Оазомъ*, и собственно симъ именемъ называется. *Иль де Франсѣ*, въ просиранномѣ разумѣніи, весьма плодороденъ хлѣбомъ, овощами и виномъ; но занявъ отъ часши увеселительными замками, звѣрицами и садами. *Орлеанѣ* весьма такъ же плодородная Провинція.

Отдѣленій, содержащихся въ Митрополіи Парижской.

Митрополія Парижская содержитъ семь Отдѣленій, а именно: *Парижское*, въ прихѣ Уѣздахъ, *Сенское и Оазское*, въ девяти, *Эрское и Лоарское*, въ шести, *Лоаретское*, въ семи, *Сенское и Марнское*, въ пяти, *Обское*, въ шести, и *Йонское*, въ семи; во обще въ 43 Уѣздахъ. Примѣчать должно здѣсь, что сіи 43 Уѣзда имѣютъ 46 Трибуналовъ, въ мѣсто того, что въ прочихъ находящагося столько Трибуналовъ, сколько и Уѣздовъ.

Раздѣленіе Отдѣленій Парижскаго.

Отдѣленіе Парижское имѣетъ двойное раздѣленіе; во первыхъ, для управленія, раздѣляется оное на три Уѣзда: *Парижскій, Сентъ-Денискій и Бургъ-ла-Реньскій*, и по томъ, для Судовъ, на шесть Отдѣленій, изъ которыхъ каждое имѣетъ свой Трибуналъ, и всѣ шесть Трибуналовъ имѣютъ свое пребываніе въ городѣ Парижѣ.

Уѣздъ Парижскій.

Уѣздъ *Парижскій* состоитъ изъ *Парижа*, главнаго города всего Государства; Столицы Короля и Народнаго Собранія, главнаго мѣста Отдѣленія Парижскаго, пребыванія шести Трибуналовъ, Университета, многихъ Академій и Епископа, который есть Митрополитъ; прежнее пребываніе пераго Парламента, въ Государствѣ, Интенданштва и Губернскаго Правленія. Муниципалитетъ, или Управа Благочинія, занимаетъ мѣсто Уѣзднаго суда, или Правленія.

Положеніе Парижскаго.

Парижъ лежитъ на нѣсколькихъ островахъ и по обоимъ берегамъ Сены, на пространныхъ равнинахъ; воздухъ въ ономъ сырой и пасмурный.

Раздѣленіе онаго.

Раздѣляли прежде Парижъ двойкимъ образомъ, во первыхъ, на три главныя части, *Ла Вилль*, по лѣвую сторону Сены, *Ла Ситѣ*, на островахъ, и *л' Университѣ*, по правую сторону Сены, да на шестьдесятъ предмѣстій; во вторыхъ, на двадцать Картѣ, или частей. Нынѣ дѣлится оный на сорокъ восемь Секціоновъ, или Раздѣленій, которыя всѣ въ мѣс-

тѣ, по Постановленію, состоятъ подѣ одною Упра-
вою Благочинія (Муниципалитетомъ).

Парижъ есть одинъ изъ величайшихъ городовъ, число жи-
телей въ
ономъ.
въ Европѣ, и заключаеѣтъ въ окружности своей мно-
го деревень, копорыя лежатъ за городомъ. Число
жителей въ ономъ считали, до перемены, отъ 6 до
700,000 человекъ.

Парижъ есть древній городъ, копорый уже въ исторія
сего го-
рода.
то время, когда Римляны ворвались въ Галлію, су-
ществовалъ, на оспровѣ Сены, подѣ именемъ, *Луте-
ции*. Парижцы сожгли тогда сей городъ; но Римляны
опяшь выстроили оный. Юлій Цезарь жилъ тамъ,
во время пребыванія своего въ Галліи. Гуго Капетъ
сдѣлалъ оный столичнымъ городомъ Французскаго
Государства, и онъ и его потомки жили тамъ до
конца XVII столѣтія. 1572 года, Августа 24, сдѣ-
лалось въ ономъ надѣ Протестантами кровопроли-
тіе, копорое называется Парижскимъ кровопроли-
тіемъ. 1589 и 1590 годовъ, щещно осаждали оный
Генрихи III и IV; послѣднему сдался оный добро-
вольно, 1594 года. Людовикъ XIV основалъ столи-
цу въ Версаліи, и его преемники жили тамъ, почти
не прерывно, до 1789 года. Въ правленіе Людовика
XVI городъ обведенъ каменными стѣнами, и окру-
жность онаго весьма увеличена. 1789 года, 12 Іюля жи-
тели онаго взволновались, 14 овладѣли Басиліею,
или Градскою, для Государственныхъ и другихъ пре-
ступниковъ, шюрмою, въ укрѣпленномъ замкѣ, а 17
Іюля, тогоже года, имѣлъ славный въѣздъ въ оный
городъ Людовикъ XVI, и согласился на перемену
въ прежнемъ образѣ правленія. Съ того времени по
нынѣ производящъ важнѣйшія въ ономъ городѣ сцены
безчеловѣчія и злодѣйствъ, приводящія Человѣче-
ство въ ужасъ и омерзѣніе къ жителямъ города
сего, преданнымъ буйному Безначалію, и устрем-
ляющимъ къ конечной пагубѣ все Государство Фран-
цузское.

Архіепископъ Парижа. Парижъ, до перемѣны, имѣлъ Архіепископа, который былъ Герцогъ Сенишъ-Клудскій и Свѣтскій Черъ Государства; онъ имѣлъ доходовъ до 200,000 ливровъ.

Богаиства Парижа. Парижъ былъ прежде средоточіемъ богатствъ всея Франціи, которыя, по большей части шамъ собирались и распочались. Оный имѣшъ въ себѣ множество рукодѣлій; шорговля онаго проспиралась, до перемѣны, по всей Европѣ, кошорой знашную часть снабдѣвалъ оный модными и другими шоварами, въ дѣлѣ. Знашнѣйшія въ ономъ рукодѣлія сущь, ковры Гобеленьскіе и зеркальная фабрика.

Королевскіе Дворцы въ Парижѣ. Королевскіе Дворцы въ Парижѣ были, до перемѣны: *Лувръ*, кошорый сооруженъ Людвигомъ XIV, и кошорого красивѣйшая часть колонада, на восточной сторонѣ, и замокъ *Тюллери*, въ XVI столѣтїи выстроенный. Оба оныя соединены галлереею, или переходомъ, кошорый проспирается на 227 лакшей, и уставленъ живописными картинами. Къ замку Тюллери принадлежишъ садъ сего имени, кошорый составляетъ прекраснѣйшее, въ Европѣ, открытое для всѣхъ, мѣсто гулянья.

Дворцы Королевской фамили. Дворцы Королевской фамили: *Люкселбургъ*, въ кошоромъ находится славная галлерейя Рубенсова, заключающая въ себѣ двадцать большихъ картинъ, кои изображаютъ Исторію Генриха IV, и кошорый принадлежалъ Монсье, брану Королевскому, и выстроенный ошъ Кардинала Ришелье, принадлежавшій Дому Орлеанскому, *Палъ Рояль*, украшенный превозходнымъ собраніемъ картинъ, въ кошорыхъ употреблено все искусство Италіанскихъ и Нидерландскихъ живописныхъ Училищъ. Прилежащій къ сему Дворцу садъ, или дворъ, есть открытое для всѣхъ мѣсто, и во время перемѣны, кошорой онъ былъ сборнымъ мѣстомъ, учинившееся извѣстнымъ, по скодамъ и заговорамъ, произведеннымъ шамъ.

Знапнѣйшія Церквы въ Парижѣ сунъ: Готическая Соборная Церковь, во имя *Нотръ-Дамъ*, или *Божьей матери*, на большомъ островѣ Сены; *Св. Сильвѣнъ*, да двѣ во имя *Св. Магдалены* и *Женевѣры*, которыхъ строеніе еще не окончано.

Знапнѣйшія Церквы.

Прочія, примѣчанія достойныя, открытыя для всѣхъ, Зданія сунъ: *Палѣ*, прежнес пребываніе Королей, а въ послѣдствіи Парламента; *новый хлебный рынокъ*; *общій домъ* (hotel de ville), къ которому принадлежитъ площадь, *Гресь*; *Хирургическое Училище*, новое, весьма въ хорошемъ вкусѣ построенное, зданіе; *Инвалидный Домъ* и прежнес Военное Училище; ворота *Св. Мартына*; многія ново-построенныя *Заставы*, и другія многія.

Открытыя для всѣхъ зданія.

Бастилля была крѣпкій замокъ, съ 8 башнями, построенный Карломъ V прошивъ нападеній Англичанъ. Людовикъ XI превратилъ оный въ тюрьму. Генрихъ IV сохранялъ въ ономъ собранныя, благодарною своею экономією, сокровища, которыхъ, въ первые годы правленія его сына, разточены. Съ того времени служилъ оный Кардиналу Ришелье и его послѣдователямъ, для заключенія жертвъ ихъ тиранства, до тѣхъ поръ, пока Парижцы, 14 Іюля, 1789 года, не овладѣли онымъ, и со всѣмъ не разорили.

Бастилля.

Между публичными площадями знапнѣйшія сунъ: *Пласъ Рояль*, съ бронзовою конною статуєю Людовика XIII; *Вандомъ*, съ конною статуєю Людовика XIV; *Викторъ*, съ пѣшею статуєю тогоже Короля, которыхъ въ 1790 году, отъ возмущителей народныхъ сняты; площадь *Людовика XV*, съ его конною статуєю, и *Марсово поле*, на которомъ, 14 Іюля, 1790 года, соединенная Народная гвардія и пограничныя войска всего Государства заключили между собою союзъ, и гдѣ Король принужденъ былъ учинить гражданскую присягу.

Знапнѣйшія площади.

Славнѣйшій мостъ. Между мостами, на Сенѣ, почитается славнѣйшимъ, *новый мостъ*, съ конною спашуею Генриха IV.

Уѣздъ Сень-Денискій. Въ Уѣздѣ *Сень-Денискомъ*, второмъ Парижскомъ Отдѣленіи, достоинъ примѣчанія, *С. Дени*, гдѣ погребали Французскихъ Королей.

Города въ Бургъ ла Реньскомъ Уѣздѣ. Въ Уѣздѣ *Бургъ ла Реньскомъ* находящяся: *Бургъ ла Рень* и *Ваньсанъ*, съ замкомъ, который былъ прежде шкурою, для Государственныхъ преступниковъ.

Главное мѣсто Отдѣленія Сенсакаго и Оавскаго. Главное мѣсто *Отдѣленія Сенсакаго и Оавскаго* и пребываніе Епископа есть, *Версалія*, большій и красивый городъ, гдѣ Людовикъ XIV построилъ великолѣпный Дворецъ, въ которомъ онъ и его преемники жили до 1789 года. Въ послѣднія времена имѣлъ городъ до 80,000 жителей; но нынѣ оный опустошенъ, во время переменъ, и оставленъ.

Другія достойныя примѣчанія мѣста. Другія, примѣчанія достойныя, мѣста суть: *Сень Клу*, принадлежавшій супругъ Людовика XVI; *Мрли*, деревня, при Сенѣ, гдѣ находится славная машина, которая Версалію снабждаетъ водою; *Севъ*, гдѣ славная фарфоровая фабрика; *Сень Жемель анъ Лей*, Королевскій замокъ, величественное положеніе имѣющій; *Сень Сиръ*, славный женскій воспитательный Домъ, и *Рамбуилле*, замокъ Королевской охоты.

Отдѣленіе Эрское и Лоарское. Главное мѣсто *Отдѣленія Эрсакаго и Лоарсакаго* и пребываніе Епископа есть, *Шартръ*.

Главное мѣсто Отдѣленія Лоарскаго. Главное мѣсто *Отдѣленія Лоарскаго*, и пребываніе Епископа есть, *Орлеанъ*, при Лоарѣ, одинъ изъ самыхъ величайшихъ городовъ, въ Государствѣ, и важное торговое мѣсто.

Прокопы. Въ семъ Отдѣленіи примѣчанія достойны два канала, или прокопы, *Бриарскій* и *Орлеанскій*, которые соединяють Лоару съ Лоангомъ и такъ же съ Сеною.

Главное мѣсто Отдѣленія Сенсакаго и Марискаго. Главное мѣсто *Отдѣленія Сенсакаго и Марискаго* есть, *Мемонъ*, при Сенѣ; Епископство находится въ *Мо*, городѣ, при Марнѣ, въ древней Области Бри, гдѣ дѣлались хорошіе сыры.

Въ семъ Отдѣленіи находишь еще *Фонтенебло*, Фонте-небло. Королевскій увеселительный и охотничій замокъ.

Главное мѣсто *Отдѣленія Обскаго* и пребываніе главное мѣсто Епископа есть, *Тройе*, при Сенѣ, прежній главный го- Отдѣле- нія Обскаго; родъ Шампаніи, гдѣ производился хороший шортъ. главное мѣсто

Главное мѣсто *Отдѣленія Йоннскаго* есть, *Олеръ*, при Йоннѣ; Епископство находишь въ *Сансѣ*, при Йоннѣ, гдѣ прежде былъ Архіепископъ. Отдѣле- нія Йоннскаго.

ОТДѢЛЕНІЕ III.

Митрополія Маншская.

Отдѣленія Па де Калѣ, Соммское, Оазское, Нижнее Сенское, Эрское, Орнское, Калвадоское и Маншское.

Митрополія Маншская заключаетъ въ себѣ всю Прежнія *Нормандію* съ Губернією *Гавръ де Грасъ*, сѣверную Губерни, часть *Перша*, сѣверо-западную *Иль де Фрнса*, боль- включен- ныхъ въ сію митрополію. шую западную и сѣвернѣйшую часть *Пикардій* съ *Булонию* и *Артоа*.

Нормандія составляла, подѣ Французскими Ко- Норман- дія. ролями, часть Нейстрій; въ X столѣтій посели- 912. лись тамъ Норманны, Народъ изъ Сѣвера, извѣсти- 912. ный по своимъ морскимъ разбоямъ, и принудили Короля Французскаго, *Карла Простаго*, уступить имъ сію Область, какъ Герцогство и Государствен- ное Помѣстье.

Герцогъ, *Вильгельмъ II*, сдѣлался Королемъ Ан- 1066. глинскимъ, и получилъ названіе *Завоевателя*. Опѣ того времени оставалась сія Провинція за Короля- ми Англинскими, пока *Филиппъ Августъ* не опнялъ 1240. оной у *Іоанна Безземельнаго*, и не соединилъ съ Французскою Короною.

Произведе-
денія сей
Провин-
ціи.

Сія Провинція весьма плодородна хлѣбомъ, льномъ и овощами; изъ яблокъ соспавляютъ жишели опмѣнный сидеръ (напитокъ); скотоводство въ оной велико, и лошади прекрасны; въ морской соли и и желѣзѣ имѣетъ изобиліе.

Пикар-
дія.

Пикардія, ровная Провинція, плодородна хлѣбомъ, льномъ и пенькою. Тамъ трудятся надъ прокопомъ, кошорый Шельду съ Соммою, а сію съ Оазомъ, слѣдовательно со внутренностію Франціи, соединить долженъ, и будетъ весьма важнымъ, для торговли сего Государства.

Артуа.

Артуа есть одна изъ прекраснѣйшихъ и плодороднѣйшихъ Провинцій Государства; она имѣетъ хлѣбъ и ленъ. Прежде принадлежала она Бургундскому, а по томъ, Австрійскому Дому, опъ кошорого, на Ниметскомъ мирѣ, уступлена Франціи.

Опдѣле-
нія, за-
ключаю-
щіеся въ
Митропо-
ліи Ман-
шской.

Митрополія Маншская заключаетъ въ себѣ восемь Опдѣленій, а именно: *Па-де-Калѣ*, въ восьми Уѣздахъ, *Сомское*, въ пяти, *Оазское*, въ девяти, *Нижнее Сенское*, въ семи, *Эрское*, въ шести; *Орское*, въ шести, *Калвадосское*, въ шести, и *Маншское*, въ семи, во обще, въ 54 Уѣздахъ.

Опдѣле-
ніе Па де-
Калѣ.

Опдѣленіе *Па-де-Калѣ* имѣетъ свое имя опъ пролива Калѣ (*Pas de Calais*), кошорый опдѣляетъ Францію опъ Англій, соединяетъ Каналъ съ Нѣмецкимъ моремъ, и шириною на шесть Французскихъ миль.

Главныя
мѣста
онаго.

Главное мѣсто сего Опдѣленія есть, *Аррасъ*, большій городъ, при *Скарпѣ*, съ хорошею цитаделью, прежній главный городъ въ Артуа. Въ ономъ дѣлаютъ хорошіе ковры. Епископство находится въ *Сенъ Омерѣ*, сильной крѣпости, при кошорой начатъ проколъ, долженствующій соединить рѣку *Ав* съ *Лысомъ*.

Другія,
достои-
ныя при-
мѣчанія,
мѣста.

Сіе Опдѣленіе заключаетъ еще много достойныхъ примѣчанія мѣстъ, какъ то: *Калѣ*, крѣпкій городъ, при названномъ опъ онаго проливѣ; изъ га-

вани при ономъ бываешъ обыкновенный перевозъ въ Дувръ; оный былъ послѣдній городъ, кошорый принадлежалъ Англичанамъ, во Франціи, до 1558 года; *Булонь*, городъ и гавань, прежняя особливаа Губернія, и *Арв*, важная крѣпость, при рѣкѣ Лысѣ.

Отдѣленіе Соммское имѣетъ главнымъ мѣстомъ и Отдѣленіе Соммское. Епископствомъ, *Амьенъ*, прежній главный городъ Пикардїи, кошорый содержитъ важныя шерстяныя фабрики. Находясь еще въ семъ Отдѣленіи: *Аббевиль*, городъ, при *Соммѣ*, съ хорошими суконными и другими фабриками, и *Пероннъ* укрѣпленный городъ, при Соммѣ.

Главное мѣсто *Отдѣленія Оазскаго* есть перемѣн- Отдѣленіе Оазсское. ное, *Бове*, гдѣ живетъ Епископъ и гдѣ находится Уголовный Судъ, и дѣлаются прекрасныя ковры, и *Комльенъ*, при Оазѣ. Кромѣ сего, примѣчанія доспойны: *Нойонъ*, Отечество Кальвина; *Клермонъ* (съ названіемъ *ань Бовези*), родовое мѣсто Бурбонскаго Дома; *Санли*, деревня *Шантिलли*, гдѣ Домъ Кондѣ имѣлъ славный увеселишельный домъ, и помѣстье *Ерменонвиль*, гдѣ Ж. Ж. Руссо умеръ и, на шакъ названномъ *Isle de peupliers*, или поповомъ островѣ, погребенъ. 1778.

Главное мѣсто *Отдѣленія Нижне-Сенскаго* и пре- Города, въ Отдѣленіи Нижне-Сенсскомъ. бываніе Епископа, кошорый считается Митрополитомъ Маншскимъ, есть великій руководъальный и торговый городъ, *Руанъ*, при Сенѣ, прежняя столица Нормандїи, и пребываніе Парламенша, Интенданшства и богатаго Архіепископа. Доспойны примѣчанія еще, *Дилль* и *Гавръ де Грасъ*, двѣ гавани; послѣдній лежишь въ устьѣ Сены, и составлялъ прежде особливую Губернію, и *Эльбефъ*, гдѣ дѣлаются хорошія сукна.

Отдѣленіе Эрское, кромѣ главнаго города *Эре*, въ Отдѣленіе Эрское. кошоромъ Епископство, имѣетъ еще, славный своими суконными фабриками, городъ, *Лувьеръ*.

Отдѣле-
ніе Ори-
ское.

Въ *Отдѣленіи Орнскомъ* есть главное мѣсто, извѣстный по своимъ кружевамъ, городъ, *Аланссонъ*, при *Сартѣ*; Епископъ находится въ *Зецѣ*, при *Ориѣ*. Достоинъ примѣчанія еще *Аржантанъ*, въ которомъ дѣлаютъ хорошія полошна и кружева.

Отдѣле-
ніе Кал-
вадос-
ское.

Отдѣленіе Калвадосское имѣетъ свое имя отъ пор-чащихъ изъ моря, по берегамъ, камней сего названія. Главное мѣсто въ ономъ есть, *Каенъ*, при *Ориѣ*, торговый городъ и Университетъ, прежнее пребываніе *Инпенданша*. Епископство находится въ *Байѣ*. Достоинны еще примѣчанія, *Лизіе* и гавань *Гонфлеръ*.

Отдѣле-
ніе Манш-
скае.

Въ *Отдѣленіи Маншскомъ* главное мѣсто и пребываніе Епископа есть, *Кутансъ*. Въ ономъ находятся, кромѣ того: *Монтъ Сентъ-Мишель*, на мысѣ между устьями двухъ рѣкъ, по Лапыни называемыи, шолъ *S. Michaelis in periculo maris*; *Авраншъ*, *Щербуръ*, гавань, для возстановленія и укрѣпленія кошорой, *Людвикъ XVI* издержалъ великія суммы, и мысы, *ла Гаю* и *Барфлеръ*.

ОТДѢЛЕНІЕ LIV.

Сѣверо-западная Митрополія.

Отдѣленіе Ильское и Вилейнское, Сѣверныхъ береговъ, Финисъ Терре, Морбиганское, Нижне-Доарское, Майеннское и Доарское, Сартское, и Майеннское.

губерній,
кошорыя
заклуча-
етъ сія
Митро-
полія.
Брепта-
нія.

Сѣверо-западная Митрополія заключаетъ прежную Губернію, *Бретанію*, большую часть *Мена* и *Перша*, весь *Анжу* и сѣверную часть *Соморѣ*.

Бретанія была великая Провинція, лежащая на краю въ западной части Государства, и къ западу отъ *Нормандіи* Между *Каналомъ* и *Аквитанскимъ* моремъ простирается она, въ видѣ полуострова,

и имѣстѣ свое имя отъ Бришповѣ, убѣжавшихъ сюда изъ Бришпаніи, дабы избавитъся отъ господства Англовъ и Саксовъ. Ихъ языкомъ, *Кимрійскимъ*, говорящъ и по нынѣ въ Нижней Бришпаніи (какъ въ Валлисѣ).

Сія Провинція имѣетъ хорошія пасивы, ленъ и пеньку, и производитъ великій торгъ сыромъ, виш-ками, полошномъ и парусиною. Произведе-
нія
оной.

Брепанія имѣла прежде собствѣнныхъ Герцоговъ, и перешла ко Франціи, чрезъ супружество Анны, дочери и наслѣдницы послѣдняго Герцога, съ Королемъ, Карломъ VIII, и по томъ съ Преемникомъ его, Людовикомъ XII. Присое-
диненіе
оной ко
Франціи.

Провинція *Анжу* дала уже имя шремъ различ-нымъ линіямъ Французскаго Дому; первая происходила отъ брата *Людовика Святаго*, и владѣла Провансомъ и Королевствомъ Неаполитанскимъ; вторая происходила отъ брата *Карла V*, и владѣла такъ же Провансомъ, имѣя шишуль Короля Неаполитанскаго, и на концѣ шрестія, которая производилъ отъ *Филиппа Анжю*, внука *Людовика XIV*, и раздѣляется на три линіи, владѣющія Испанією, обѣими Сициліями и Пармою. Послѣдній Французскій Принцъ, имѣвшій удѣломъ на свою Особу провинцію Анжю, есть *Монсье*, братъ *Людовика XVI*.

Сѣверо-западная Митрополія содержитъ восемь Ошдѣленій, а именно *Ильское* и *Вилайнское*, въ десяти Уѣздахъ; *Сѣверныхъ береговъ*, въ девяти; *Финисъ-Терре*, въ девяти; *Морбиганское*, въ девяти; *Нижне-Лорское*, въ восьми; *Майенское* и *Лоарское*, въ девяти; *Сартское*, въ девяти, и *Мийенское*, въ семи, во обще, въ 69 Уѣздахъ. Ошдѣле-
нія, при-
надлежа-
щія къ
сей Ми-
тропо-
ліи.

Ренъ есть главное мѣсто *Отдѣленія Ильскаго* и *Вилайнскаго*, и пребываніе Епископа, который есть Митрополишъ. Оный лежитъ, при *Иллѣ*, и былъ прежде главнымъ городомъ Бришпаніи, мѣсто-пребы- Ошдѣле-
ніе Иль-
ское и
Вилайн-
ское.

ваніемъ Парламента и Инпенданства. *Сенъ Мало*, естъ городъ и гавань на полуостровѣ.

Отдѣленіе сѣверныхъ береговъ. Въ *Отдѣленіи сѣверныхъ береговъ*, главное мѣсто и Епископство естъ, *Сенъ Брюз*,

Отдѣленіе Финисъ-терре. *Отдѣленіе Финисъ-терре*, получило сіе названіе отъ мыса сего имени. Примѣчанія достойны шамъ: *Кемлѣ*, главное мѣсто и Епископство; *Ерестъ*, крѣпкій городъ и гавань, которая считается лучшею, во всемъ Государствѣ, и хранилищемъ военныхъ караблей, и малый островъ, *Уессанъ*.

Отдѣленіе Морбиганскаго. Главное мѣсто и Епископство *Отдѣленія Морбиганскаго* естъ, *Ванъ*, съ хорошею гаванью, въ замкѣ *Морбитанъ*, отъ котораго Отдѣленіе названо. Находящая еще шамъ двѣ гавани, *Лоріанъ* и *Портъ-Луи*.

Нижне-Лоарское Отдѣленіе. Главное мѣсто и Епископство *Отдѣленія Нижне-Лоарскаго* естъ, *Нантъ*, великій, многолюдный и важный торговый городъ, при Лоарѣ. Здѣсь Генрихъ IV, къ благосостоянію Протестантовъ, издалъ указъ, который Людовикъ XIV уничтожилъ. Деревушка, *Пеньберъ*, служилъ городу гаванью. Къ сему Отдѣленію принадлежитъ островъ *Бель-Иль*.

Майеннъ и Лоаръ. Главное мѣсто и Епископство *Отдѣленія Майеннскаго и Лоарскаго* естъ, *Анжеръ*, при Майеннѣ, Университетъ, и прежній главный городъ Анжю, имѣющій разныя руководѣлія. Достойны еще примѣчанія въ ономъ, *Соморъ*, при Лоарѣ, прежній главный городъ особливой Губерніи.

Сартъ. Въ *Отдѣленіи Сартскомъ* главное мѣсто и Епископство естъ, *Ле Манъ*, прежній главный городъ Менской Губерніи.

Майеннъ. Главное мѣсто и Епископство *Отдѣленія Майеннскаго* естъ, *Лаваль*, при Майеннѣ, городъ, который производилъ важный торгъ полотномъ. Находящая шамъ еще Майеннъ, при Майеннѣ.

ОТДѢЛЕНІЕ LV.

Средняя Митрополія.

Отдѣленіе Шерское, Лоарское и Шерское, Эндарское и Лоарское, Виенское, Эндарское, Креузское, Аллерское и Ниверское.

Средняя Митрополія заключаетъ Губернію Берр-Губернію, выключая весь малый Уѣздъ, къ сѣверу; южную и западную часть Орлеане, Турень, южную часть Солторэ, восточную половину Поату, большую часть Марша, малый сѣверный Уѣздъ Лимозенскій и Овернскій, весь Бурбонэ и Нивернэ. Губерніи заключающіяся въ сей Митрополіи.

Берри весьма плодороденъ; оный имѣетъ хлѣбъ, Берри, изрядныя вина, хорошіе овечьи заводы, много льну Турень и Бурбонэ. и пеньки. Турень, одна изъ прекраснѣйшихъ Провинцій, въ Государствѣ, которая, по пріятному своему климату, называется садомъ Франціи. Бурбонэ было прежде особое Герцогство, которое принадлежало, до сего, Королевскому Дому.

Средняя Митрополія состоитъ изъ слѣдующихъ Отдѣленій, въ Митрополіи сей находящіяся. восьми Отдѣленій: Шерскаго, въ семи Уѣздахъ; Лоарскаго и Шерскаго, въ шести; Эндарскаго и Лоарскаго, въ семи; Виенскаго, въ шести; Эндарскаго, въ шести; Креузскаго, въ семи; Аллерскаго, въ семи, и Ниверскаго, въ десяти, во обще, въ 55 Уѣздахъ.

Буржъ есть главное мѣсто Отдѣленія Шерскаго, Отдѣленіе Шерское. пребываніе Епископа, который есть Митрополитъ, и Университета. Оный былъ прежде главнымъ городомъ Губерніи Беррійской, пребываніемъ Интендантства и Архіепископа. Въ семъ Отдѣленіи находилъ еще, Ганришемонъ, главный городъ прежняго владѣтельнаго Княжества, принадлежавшаго Дому Сюлли-Бешюнь.

Въ Отдѣленіи Шерскомъ и Лоарскомъ находилъ, Лаваръ и Шеръ. Блоа, при Лоарѣ, главное мѣсто и пребываніе Епи-

1588. скопа ; въ семѣ городѣ умерщвлены Герцогъ Гизскій и братъ его Кардиналъ Лотарингскій ; Шамборъ , прежній Корелевскій замокъ , въ которомъ Генрихъ
1552. II заключилъ союзъ съ Протестантскими Князьями Германіи , и Вандоль , при Лоарѣ .

Отдѣле-
ніе Эндр-
ское и
Лоарское.

Главное мѣсто Отдѣленія Эндрскаго и Лоарскаго и пребываніе Епископа есть, Туръ , при Лоарѣ , прежній главный городъ Губерніи Туреньской и преждее же мѣсто-пребываніе Инпенданша и Архіепископа ; оный имѣетъ важныя шелковыя и суконныя фабрики ; Амбоазъ , городъ , при Лоарѣ , который сдѣлался извѣстнымъ , во время войны за Вѣру , и Лошъ , съ замкомъ , на каменной горѣ , въ которомъ долго содержанъ былъ въ полону Лудовигъ Сфорца , Герцогъ Медіоланскій .

Отдѣле-
ніе Виенъ-
ское.

Въ Отдѣленіи Виенъскомъ есть, Поатьеръ , главное мѣсто и пребываніе Епископа , большій , но худо населенный , городъ ; оный былъ прежде столицею Поату и пребываніемъ Инпендантства . Люзиньянъ , есть родовое мѣсто Дому Люзиньянскаго , который владѣлъ Королевствомъ Іерусалимскимъ , и въ послѣдствіи Кипромъ .

Отдѣле-
ніе Эндр-
ское.

Въ Отдѣленіи Эндрскомъ главное мѣсто и пребываніе Епископа есть, Шатору , при Эндрѣ .

Отдѣле-
ніе Креуз-
ское.

Гереть , прежній главный городъ Губерніи Маршской , по перемѣнно съ Обюссономъ , есть главное мѣсто Отдѣленія Креузскаго , и единственное пребываніе Епископа и Уголовнаго Суда .

Отдѣле-
ніе Аллі-
ерское.

Въ Отдѣленіи Алліерскомъ есть, Мулень , при Алліерѣ , главное мѣсто и пребываніе Епископа . Оный былъ прежде главнымъ городомъ Губерніи Бурбонъ , пребываніемъ Инпендантства , и извѣстенъ , по хорошей своей работѣ ножей . Достоинъ примѣчанія еще, Бурбонъ л' Аршамбо , гдѣ находятся шеплицы и минеральныя воды .

Неверъ, при Лоарѣ, прежній главный городъ Губернїи Ниверноа, естъ главное мѣсто *Отдѣленія Ниверскаго*, и пребываніе Епископа. Находясь еще тамъ, на *Шаритѣ* и *Кламеси*.

ОТДѢЛЕНІЕ LVІ.

Юго-западная Митрополія.

Отдѣленія Жирондское, Ландесское, Лотское и Гароннское, Дордоньское, Коррецкое, Верхне-Вьеннское, Шарантское, Нижне-Шарантское, обѣихъ, Севрѣ и Вандеское.

Юго-западная Митрополія содержитъ большую часть Губернїи *Гюйеннской* и *Гасконьской*, почти весь *Лимозень*, не большую часть *Марша*, весь *Сенъ-тонжъ* и *Анжумой*, *Онисъ* и западную половину *Поату*.

Губернїя *Гюйеннская* и *Гасконьская* была величайшая во Франціи; она просирилась отъ *Аквишанскаго моря* до *Гаронны*, и проходила, по ту сторону оной, до *Севернскихъ*, а къ югу до *Пиринейскихъ горъ*. *Гюйенна* имѣетъ свое имя отъ старой *Аквишанїи*, а *Гасконїя* отъ *Васконцовъ*, или *Басковъ*, которые еще, по сію и по ту сторону *Пиринейскихъ горъ*, говорятъ собственнымъ своимъ нарѣчіемъ.

Оная очень плодородна хлѣбомъ, овощами и виномъ, послѣднимъ особливо производимъ изъ *Бурдо* весьма великій поргъ. Однако естъ въ сей *Провинціи* великая не плодородная полоса, которая *Ландесъ* (подемъ) называется.

Гюйенна и *Гасконїя* были прежде два особливья Герцогства, которые посредствомъ супружества, соединены. Оныя перешли по томъ, чрезъ бракъ *Еле-*

Отдѣленіе Ниверсское.

прежняя Губернїя, содержащаяся въ Югозападной Митрополїи. Гюйенна и Гасконїя.

качество оной.

Присвоупленіе оной ко Франціи.

- оноры, дочери послѣдняго Герцога Аквитанскаго съ
 1152. Генрихомъ II, Королемъ Англинскимъ, къ Англинской
 1453. коронѣ. Карлъ VII, по продолжительной и крово-
 пролишней войнѣ, со всѣмъ почти выгналъ Англи-
 чанъ изъ Франціи, и возвратилъ Гіенну. Людовикъ
 XI отдалъ оную брану своему Карлу, бывшему
 1468. послѣднимъ Герцогомъ Гюйенскимъ, по смерти ко-
 шораго соединена она съ Государствомъ.

Лимозень есть холодная, не плодоносная, но шу-
 долюбивыми жителями населенная, Провинція. Сіи
 люди питаются, по большей части, кашпанами,
 копорыхъ шамъ великое множество, и помогаютъ
 богатымъ своимъ сосѣдамъ, при убораніи хлѣба.

Лимо-
зень.

Сентонжъ есть плодоносная Провинція, и оби-
 луетъ хорошею морскою солью. *Анжуманъ*, оиъ При-
 роды мало облагодѣтельствована, но имѣетъ ми-
 нералы, превосходныя бумажныя мельницы и ору-
 жейныя фабрики, и производитъ знашныи торгъ
 водкою.

Сентонжъ
и Ангу-
моа.

Онзъ.

Малая Губернія *Онзъ*, не плодоносна; но гла-
 вное богатство оной состоитъ въ соли.

Отдѣле-
нія кошо-
рыя за-
ключа-
етъ сія
Митропо-
лиа.

Юго-западная Митрополиа заключаетъ въ себѣ
 десять Отдѣленій, а именно: *Жирондское*, состоя-
 щее въ шести Уѣздахъ, *Ландское*, въ четырехъ;
Лотское и *Гароннское*, въ девяти; *Дордонское*, въ де-
 вяти; *Коррецское*, въ четырехъ; *Верхне-Веннское*, въ
 шести; *Шарантское*, въ шести; *Нижне-Шарантское*,
 въ семи; *Обвизъ Севръ*, въ шести; *Вандское*, въ ше-
 сти, во обще, въ 57 Уѣздахъ.

Отдѣле-
ніе Жи-
рондское.

Бордо, или *Бурдо*, есть главное мѣсто *Отдѣле-
 нія Жирондскаго*, и пребываніе Епископа, копорый
 есть Митрополитъ. Городъ сей былъ прежде гла-
 внымъ городомъ Губерніи Гюйенской и Гасконской,
 пребываніемъ Архіепископа и Парламента; лежитъ
 при Гароннѣ, и есть одинъ изъ наибольшихъ и мно-
 голюднѣйшихъ городовъ, въ Государствѣ, важнѣйшій

торговый городъ. Вывозъ изъ онаго состоишь, по
 большей части, въ винѣ, и оный есть главною га-
 ванью для Америки. Примѣчанія достойны еще въ
 семъ Отдѣленіи, *Либуриъ*, торговый городъ, при
Дордонъ, и *Бацасъ*.

Отдѣленіе Ландесское имѣетъ свое имя отъ не- Ландес-
ское
 плодородной полосы земли, при морѣ, на копорой Отдѣле-
ніе.
 находилса много пчелъ. Главное мѣсто онаго есть,
Мочъ де Марзень, а Епископство и Уголовный Судъ
 находилса въ *Даксъ*, при *Адурѣ*.

Главное мѣсто и Епископство *Отдѣленія Лотска-* Лотское
и Гарон-
нское
го и *Гароннскаго* есть, *Ажанъ*, при *Гароннѣ*.

Въ *Отдѣленіи Дордонскомъ* главное мѣсто пере- Отдѣле-
ніе
 мѣнное, *Перигюс*, гдѣ Епископъ и Уголовный Судъ Дордонь-
ское.
 пребываютъ имѣютъ; *Бержеракъ*, при *Дордонѣ*, и
Сарлатъ. Сіе Отдѣленіе состоишь изъ прежней Пе-
 ригордской Области.

Главное мѣсто и Епископство *Отдѣленія Корреци-* Отдѣле-
ніе
скаго есть, *Тюль*, при *Корреци*, гдѣ дѣлаются Корреци-
ское.
 кружева; тамъ есть еще городъ *Туренъ*.

Въ *Отдѣленіи Верхне Виенскомъ* главное мѣсто и Отдѣле-
ніе верх-
не-
 Епископство есть, *Лиможъ*, при *Виенѣ*, Престольный Виенн-
ское.
 главный городъ Губерніи Лимозенской и Иншанданп-
 сива.

Ажулемъ, при *Шарантѣ*, есть главное мѣсто и Ша-
рантъ.
 Епископство *Отдѣленія Шарантскаго*, въ копоромъ
 примѣчанія достойны еще *Коньякъ*, извѣстный по
 своей Французской водкѣ, и деревня *Жернакъ*, по по-
 бѣдѣ, одержанной Генрикомъ III, 1569 года, надъ
 Протестантами.

Въ *Отдѣленіи Нижне-Шарантскомъ* находилса Нижній
Ша-
рантъ.
Сейнтъ, при *Шарантѣ*, прежній главный городъ Гу-
 берніи Сенпонжа и Ангумоа, главное мѣсто и пре-
 бываніе Епископа. Кромѣ сего достойны примѣча-
 нія въ ономъ: *Меренъ*, при морѣ, въ весьма плодо-
 носной полосѣ; *Сейнтъ Жанъ д' Анжели*, *Рошефортъ*,

1622.

при Шарантѣ, съ хорошею гаванью, карабельною верфью и арсеналомъ; *ла Рошелль*, прежній главный городъ Губерніи Онисской, съ гаванью; въ XVII столѣтїи былъ оный главною крѣпостию Провансовъ, и осаждаемъ Кардиналомъ Ришелье, копорый заперъ гавань славною, на морѣ сдѣланною, площиною, и принудилъ на конецъ городъ къ сдачѣ. Острова, *Ре* и *Олеронъ*, принадлежатъ къ сему Отдѣленію. Здѣсь находящяся при пролива: *Пертлон Бретонъ*, между островомъ *Ре* и матерюю землею, *Пертлон д' Антіюшъ*, между островами *Ре* и *Олерономъ*, и *Пертлон де Молюссонъ*, между островомъ *Олерономъ* и матерюю землею.

Отдѣленіе
обѣ-
ихъ Севръ.
Отдѣленіе
ван-
деское.

Главное мѣсто *Отдѣленія обѣихъ Севръ* есть, *Ниортъ*; а Епископство находящяся въ *Сень-Мексантъ*.

Въ *Отдѣленіи Вандескомъ* главное мѣсто есть *Фонтенъ ле Колтъ*. Епископство есть, *Люсонъ*. Сюда принадлежатъ такъ же островъ, или лучше сказать не плодородный камень, *Нормутье*, копорый ничего не производитъ, но имѣетъ много соли и около 9000 жителей; далѣ лежатъ островъ, *Иль-Діе*.

ОТДѢЛЕНІЕ LVII.

Южная Митрополія.

Отдѣленія: Жерское, Нижне-Пиренейское, Верхне-Пиренейское, Верхне-Гароннское, Лотское, Авейронское, Тарнское, Одское, Восточно-Пиренейское и Арріежское.

Прежнія Губерніи, содержащяся въ сѣверной и Гасконской, западную половину *Лангедокской*, и обѣ Губерніи *Фоа* и *Русильонъ*.

Наварра (или Нижняя Наварра) и *Бесарнъ* съ ле-^{Наварра}жащею, по шу сторону Пиренейскихъ горъ, Верхнею ^{и Бесарнъ.} Наваррою, до XVI. столѣтїя, соснавляли одно Королевство, которое чрезъ супружества переходило ко многимъ Домамъ, и на конецъ пришло къ Дому Албрешскому; Фердинандъ Каѳолическій, Король Аррагонскій, ошнѣлъ у сего Верхнюю Наварру. Остатокъ Королевства, чрезъ Наслѣдницу Дому Албрешскаго, Иоанну, достался Аншону Бурбонскому, котораго сынъ, Генрихъ IV, былъ Королемъ Французскимъ. Наслѣдники его, до 1789 года назывались Королями Французскими и Наваррскими. Сїя Земля, въ прочемъ, не очень плодоносна.

1512.

1548.

1598.

Лангедокъ есть одна изъ плодороднѣйшихъ и прїяш-^{качество}нѣйшихъ Провинцій Государства; вывозящъ изъ о-^{Лангедо-}ной мускатныя вина, масло, различныя овощи, и оная производищъ великій шортъ, особливо сукнами.

качество
Лангедо-
ка.

Сїя Провинція имѣла прежде особливыхъ Владѣшелей, которые назывались Графами Тулузскими. Но мало по малу, посредствомъ силы оружія и договоровъ, переходила оная подъ не посредственное владѣніе Королей Французскихъ; а особливо, по смерти Раймунда VIII, дочери его и зятя, послѣ которыхъ овладѣлъ оною Филиппъ Отважный.

1271.

Тогда приняла оная имя Лангедока; такъ названа, лежащая къ югу Лоара, Земля; по тому, что въ Провинціальномъ нарѣчїи, *Скъ*, въ мѣсто *Ци*, выговаривается.

Въ сей Провинціи находится славный *Королевскій* ^{Проколь,} *проколь*, построенный въ правленіе Людовика XIV, ^{находя-} *Павломъ Рикетомъ*, и соединяющій Средиземное море ^{цѣйсн въ} съ Океаномъ. Онъ, прямою чертою, простирается ^{се Пров-} на 52 мили; начинается при гавани *Сеттъ*, на устьѣ ^{инціи} озера *Тлау*, и подлѣ Тулуза соединяется съ Гарондою. 1666-1680.

Руссил-
льонъ.

Руссилльонъ есть очень плодоносная, и особливо масляными деревьями весьма обильная; Земля; она принадлежала прежде Аррагоніи, но на Пиренейскомъ мирѣ уступлена Франціи.

Отдѣле-
нія, ко-
торыя
содер-
жатъ сія
Митро-
полія.

Южная *Митрополія* содержитъ десять Отдѣленій, кои суть: *Жерское*, съ шестью Уѣздами, *Нижне-Пиренейское*, съ шестью, *Верхне-Пиренейское*, съ пятью, *Верхне-Гаронньское*, съ восьмью, *Лоттское*, съ шестью, *Авейронское*, съ девятью, *Тарнское*, съ пятью, *Одское*, съ шестью, *Восточно-Пиренейское*, съ тремя, и *Аррѣжское*, съ тремя, во обще, съ 57 Уѣздами.

Отдѣле-
ніе Жер-
ское.

Въ *Отдѣленіи Жерскомъ* примѣчанія достойны: *Ошь*, при рѣкѣ Жерѣ, главное мѣсто и Епископство, прежній главный городъ Области Арманьякъ и вся Бургонія, мѣсто-пребываніе Архіепископа и Интенданшства, и *Кондомъ*.

Отдѣле-
ніе Ниж-
не-Пире-
нейское.

Главное мѣсто *Нижняго Пиренейскаго Отдѣленія* есть *По*, Университетъ и прежній главный городъ Губерніи Наваррской и Беарнской, мѣсто-пребываніе прежняго Парламента. Оный есть мѣсторожденіе Генриха IV, и производитъ знашній поргъ окороками. Епископство находится въ *Олеронѣ*. Примѣчанія достойны еще, *Байонъ*, въ Области Басковъ, при Адурѣ, съ гаванью, изъ которой производилась великая торговля.

Верхне-
Пиреней-
ское От-
дѣленіе.

Главное мѣсто и Епископство *Верхняго Пиренейскаго Отдѣленія* есть, *Тарбъ*, при Адурѣ; памѣ же въ Отдѣленіи, *Баньеръ* и *Барезъ*, славные по своимъ минеральнымъ водамъ.

Верхне-
Гароннь-
ское От-
дѣленіе.

Тулузъ есть главное мѣсто *Отдѣленія Верхне-Гаронньскаго*, и пребываніе Епископа, который называется Митрополитомъ. Сей городъ лежитъ при Гароннѣ, и былъ прежде главнымъ городомъ Лангедокской Губерніи, пребываніемъ Парламента, Архіепископа и Интенданшства. Оный есть изъ величайшихъ

городовъ, въ Государствѣ. По близости онаго Королевскій Лангедокскій прокопъ впадаетъ въ Гаронну.

Главное мѣсто и Епископство *Отдѣленія Лотского* есть, *Кагоръ*, при Лотѣ; *Монтобанъ*, при Тарнѣ имѣетъ хорошія руководѣлія. Сіе Отдѣленіе заключаетъ Область *Керси*. Отдѣленіе Лотское.

Въ *Отдѣленіи Авейронскомъ* главное мѣсто и Епископство есть, *Родець*, при Авейронѣ. Примѣчанія достойны еще, *Милодъ*, при Тарнѣ. Сіе Отдѣленіе заключаетъ въ себѣ Землю, *Рцерно*. Отдѣленіе Авейронское.

Отдѣленіе Тарнское имѣетъ главнымъ мѣстомъ, попеременно, *Кастръ*, *Алби*, при Тарнѣ, прежнее Архіепископство, а нынѣшнее Епископство, и *Лаеоръ*.

Въ *отдѣленіи Одскомъ* главное мѣсто и всегдашнее пребываніе Уголовнаго Суда есть, *Каркасонъ*. Епископство находится въ *Нарбоннѣ*, торговомъ городѣ, котораго прежній Архіепископъ получалъ доходовъ 150,000 ливровъ.

Въ *Восточномъ Пиренейскомъ Отдѣленіи* есть, *Перлиньянь*, прежній главный городъ Руссиллона, главное мѣсто и пребываніе Епископа. Отдѣленіе Восточно-Пиренейское.

Отдѣленіе Арріежское имѣетъ главнымъ мѣстомъ, попеременно, *Фюа*, прежній главный городъ Губерніи Фоаской, и шеперишнее пребываніе Уголовнаго Суда *Сень-Жиронъ*, и *Пальерь*, гдѣ живетъ Епископъ. Отдѣленіе Арріежское.

ОТДѢЛЕНІЕ LVIII.

Митрополія береговъ Средиземнаго моря.

Отдѣленія : Герольтское, Гардское, Лоцерское, Устье въ Роны, Варское, Нижне-Аллійское, Верхне-Аллійское и Дромское.

Прежнія
Губерніи,
которыя
заключаютъ
въ себя
Митро-
полія.
Дофинѣ.

Митрополія береговъ Средиземнаго моря заключаетъ въ себя часть Ланедока, южную большую часть Дофинѣ, весь Провансъ и Корсику.

Заландная часть Дофинѣ весьма плодородна и особливо богата винами, изъ которыхъ вѣнь д' Эремишажъ и Кошъ-Роши лучшими почитаются. Восточная часть гориста и не плодородна. Сія Область принадлежала прежде Графамъ Албонъ-Віенноаскимъ, изъ которыхъ Гуинъ IV, при началъ одинадцатаго столѣтія жившій, получилъ при крещеніи имя Дофина, которое удержали его Потомки на всегда, и оное же и Области сей дали. Послѣдній Дофинъ, Гумбертъ III, уступилъ Дофинѣ Филиппу Валлоа, Королю Французскому; съ того времени, старшій сынъ Королевскій всегда имѣлъ названіе Дофина. Но Дельфинашъ не прежде 1789 года присоединенъ Коронѣ.

1349.

Провансъ. Верхній Провансъ, то есть, сѣверная часть, имѣетъ пріятный климатъ, довольно хлѣба, много луговъ и скошскихъ заводовъ, и весьма хорошіе плоды. Въ Нижнемъ Провансѣ, на противъ того, климатъ жаркій, земля сухая, песчаная и не плодородная, имѣющая множеству масличныхъ, помаранцовыхъ, лимонныхъ, гранатовыхъ, шелковичныхъ и другихъ деревьевъ, и хорошія мускатныя вина. Провансъ, по супружеству, принадлежавшій Дому Анжуйскому, по силъ духовной послѣдняго Графа, достался Франціи.

1481.

Корсика есть островъ, на Средиземномъ морѣ, весь Карсика, гористъ, мало имѣетъ жишелей. Земля не плодородна, но земледѣіе весьма въ худомъ состояніи.

Преимущественнѣйшія богатства онаго состоятъ: въ маслѣ, лучшихъ плодахъ, каштанахъ и карабельномъ лѣсѣ Корсика, яко Королевство, принадлежала прежде Генуезцамъ, копорые управляли оною самымъ не справедливымъ и ширанскимъ образомъ. Корсиканцы много разъ спарались, особливо съ 1729 года, свергнувъ сіе жестокое иго; 1755 и 1756 годовъ слѣдали они нсвѣй образъ правленія, и избрали Королемъ своимъ Нѣмецкаго Барона Теодора Нейгофа. Сей хошя не могъ утвердилься, но Генуезцы не могли паки покорить Корсики; для сего, 1768 года, оную отдали они въ закладъ Франціи; сія, не взирая на храброе сопротивленіе Предводителя Корсиканцовъ, Паоли, силою покорила оную. Со времени перемѣны во Франціи, Корсиканцы добровольно признали свое соединеніе съ симъ Государствомъ, и Паоли, жившій до того въ Англіи, по призыву Французскаго Народнаго Собранія, возвратился въ свое Отечество.

Митрополія береговъ Средиземнаго моря, заключа- Отдѣле-
етъ слѣдующихъ девять Отдѣленій: *Герольтское*, съ ній, за-
четырью Уѣздами, *Градское*, съ восемью, *Лоцерское*, включаю-
съ семью, *Устьевъ Роны*, съ семью, *Варское*, съ девятью, щіяся
съ семью, *Нижне-Аллійское*, съ пятью, *Верхне-Аллійское*, въ сей
съ четырью, *Дромское*, съ шестью, и *Корсику*, съ де- Митро-
вятью, всѣхъ въ мѣстѣ, 59 Уѣздовъ. поли.

Въ окружности сея Митрополіи лежитъ еще: мѣстѣ,
Папѣ принадлежащее, Графство *Венессень*, въ копо- находя-
ромъ главный городъ, *Корлентрасъ*, и городъ *Авиньонъ*, щіяся
при Ронѣ, Архіепископство и Университетъ. Сей около
городъ, отъ 1508 до 1576 года, былъ мѣсто-пребы- сей Ми-
ваніемъ Римскаго Папы. *Юанна I*, Королева Неапо- тропо-
лишанская и Графиня *Прованская*, подарила сей го- лія.
1348.

1243.

родъ Папѣ, подѣ видомъ продажи, за разрѣшеніе отъ грѣха убійства своего супруга. Графство Венессень, за сто лѣтъ прежде, Филиппомъ Простымъ уступлено было Папѣ, Григорію X. Но замѣнишь должно, что въ Авиньонѣ, съ того времени, какъ жили онаго соединились съ Францією, весьма мало уважается Папа.

Отдѣленіе Герольтское
и Геральтское.

Отдѣленіе Герольтское имѣетъ главнымъ мѣстомъ попеременно слѣдующіе четыре города: *Монпелье*, важный городъ, кошорый производитъ великую торговлю, и имѣетъ Университетъ, весьма славный Медицинскимъ Факультетомъ. Въ ономъ пребываніе Уголовнаго Суда; *Бедеръ*, весьма въ пріятной сторонѣ, гдѣ живетъ Епископъ Отдѣленія; *Лодезъ* и *Сентъ Понъ*. Кромѣ сего достоинъ примѣчанія *Адъ*, съ малою гаванью; *Сотъ*, городъ и гавань; *Фроитиньянъ*, при озерѣ *Тилу*, и *Люнель*, извѣстный по хорошимъ своимъ мускатнымъ винамъ и изюму.

Отдѣленіе Гардское.

Въ *Отдѣленіи Гардскомъ*, главнымъ мѣстомъ назначены, по переменно, слѣдующіе три города: *Аль*, пребываніе Уголовнаго Суда, гдѣ производится великій торгъ шелкомъ; *Уцъ* и *Нимесъ*, большой городъ и пребываніе Епископа. Въ ономъ много шелковыхъ и суконныхъ фабрикъ, и производится значная торговля. Ни одинъ городъ, во всей Франціи, не заключаетъ въ себѣ столь много древностей, какъ Нимесъ. Знаишійшія изъ оныхъ: Амфиатеатръ, кошорый еще довольно крѣпокъ; *Maïson carrée*, или храмъ, сдѣланный въ честь обоихъ Кесарей Луція и Кайя, внуковъ Августа; другій храмъ, называемый *Діаннимъ*; башня и остатки бань. Въ трехъ миляхъ отъ Нимеса находится *ле Понъ лю Гардъ*, или та часть древняго водовода, кошорый соединяетъ двѣ горы, между коими протекаетъ рѣка Гардъ. Водоводъ состоитъ изъ трехъ рядовъ, одной на другой просверленныхъ, дугъ. Нижний рядъ служитъ

мостомъ чрезъ рѣку: а на прешьемъ ряду находишся водоводъ, въ которомъ человекъ, наклонясь, ипши можеть. Въ Оидѣленіи Гардскомъ достойны примѣчанія еще: *Елю-мортъ*, прежняя гавань; *Бокеръ*, при Ронѣ, славный по своимъ ярмаркамъ; и *Понъ Сентъ Эслри*, при Ронѣ, съ весьма красивымъ мостомъ чрезъ сію рѣку.

Въ *Оидѣленіи Лоцерскомъ* главнымъ мѣстомъ есть, Оидѣленіе Лоцерское. попеременно, *Мандъ*, въ Области Жеводанской, гдѣ и Епископство, и *Марвежольсь*.

Въ *Оидѣленіи устьевъ Роны* главное мѣсто есть, Оидѣленіе устьевъ Роны. Э, красивый городъ, бывший прежде главнымъ городомъ Губерніи Прованса, мѣсто-пребываніемъ Парламента, Инсенданшства и Архіепископа. Теперь находишся въ ономъ Епископъ, которъй есть Митрополишъ. Въ ономъ есть шеплицы, и производится великій шортъ масломъ. Находяшся еще тамъ: *Оранжъ*, прежнее Княжество, принадлежавшее Дому Нассаевскому, и съ 1713 года, присоединенное ко Франціи; *Альмаъ*, въ средніе вѣки, бывшее Архіепископство и столица Бургундскаго и Арелатскаго Королевства; оный много имѣетъ древностей Римскихъ; *Марсель*, за 500 лѣтъ прежде Рождества Христова, Фокіанами выспросенный, великій и красивый городъ. Оный имѣетъ много шелковыхъ, парчевыхъ, мыльныхъ и коральныхъ фабрикъ, и почитается однимъ изъ первыхъ торговыхъ городовъ, не только во Франціи, но и во всей Европѣ. Главнѣйшая торговля въ ономъ Левантская, которая ни въ какихъ другихъ гаваняхъ Франціи, кромѣ сей, не производится.

Въ *Оидѣленіи Варскомъ* главное мѣсто есть, Оидѣленіе Варское. *Туллонъ*, съ гаванью, важнѣйшею, по Брестѣ, для морскихъ силъ, карабельная верфь, великій морской арсеналъ и проч. Епископство Оидѣленія есть, *Фрелю*. Примѣчанія достойны еще: *Іеръ*, городъ, около котораго расшумъ изрядныя овощи, но де-

рева, по большей части, вымерзли отъ великой снужи, Генваря 1789 года, *Бориль*, по своимъ славамъ извѣстный городъ; *Грассъ*, *Антибъ*, крѣпость и малая гавань, и *тамошніе острова*, между которыми есть, *С. Маргеритъ*, опредѣленный прежде для сылки Государственныхъ преступниковъ.

Нижне-Алпійское Отдѣленіе.

Въ нижнемъ Алпійскомъ Отдѣленіи есть, предположительно, главное мѣсто, *Динь*, гдѣ живетъ и Епископъ, и города, *Систероль* и *Фюркалжиръ*.

Верхне-Алпійское Отдѣленіе. Дромъ.

Въ Верхнемъ Алпійскомъ Отдѣленіи находятся: *Амбрюнъ*, городъ на каменной горѣ, при *Дюрансѣ*, пребываніе Епископа, и *Галь*.

Въ Отдѣленіи *Дромскомъ* суть, достойныя примѣчанія, мѣста: *Валансъ*, при *Ронѣ*, который есть пребываніе Епископа, и *Ди*, при *Дромѣ*.

Отдѣленіе Корсиканское.

Отдѣленіе *Корсиканское* имѣетъ главнымъ мѣстомъ и Епископствомъ, *Бастію*, не большой городъ съ малою гаванью. Кроме сего, достойны примѣчанія: *Калви*, крѣпость, *Аяччіо*, лучший городъ на островѣ, и *Бонифацію*, при которомъ, въ названномъ отъ онаго проливѣ, производится великая ловля коралловъ.

ОТДѢЛЕНІЕ LIX.

Юго-восточная Митрополія.

Отдѣленія: *Канталъское*, *Пию де Домское*, *Верхне-Лоарское*, *Ардешское*, *Ронское* и *Лоарское*, *Саонское* и *Лоарское*, *Эньское*, *Изерское*.

Прежнія Губерніи, заключающіяся въсей Митрополіи.

Юго-восточная Митрополія содержитъ, почти всю, *Оверникую*, всю *Лионскую*, южную часть *Бургонской*, *Домбскую*, *Сѣверную*, большую часть *Дофинъ* и сѣверо-западную малую *Лангедокской* Губерній,

Южная часть *Овернской* Губернии весьма торисна Качество и холодна, но имѣетъ много паспвѣ и скоповод Оверн-
свой Гу-
бернии. спва. Сѣверная часть весьма плодоносна. Она и имѣетъ много минеральныхъ ключей.

Лионнѣ, плодоносная и пріятная Провинція, со- Лионнѣ. стоитъ изъ трехъ Облаетей: *Лионской*, въ шѣсномъ разумѣніи, *Форезъ* и *Божоле*. Двѣ послѣднія имѣли прежде собственныя своихъ Графовъ; но Лионская состояла подѣ владѣніемъ Архіепископа Лионскаго, и принадлежала Бургундской, слѣдственно и Нѣмецкой Имперіи, до Филиппа Прекраснаго, Короля Французскаго, котораго принудилъ Архіепископа себѣ подчиниться.

Домбъ было прежде совершенно не зависимое Кня- Домбъ. жество, котораго Владѣтель пользовался всеми правами Самодержавія, чеканилъ деньги, дѣлалъ Дворянами, и имѣлъ собственный Парламентъ. Въ 1768 году перешло оное ко Франціи, посредствомъ обмѣна, и сдѣлано тогда особливою Губерніею.

Юго-восточная Метрополія заключаетъ въ себѣ слѣ- Отдѣле-
нія, на-
ходящія-
ся въ
сей Ми-
тропо-
ліи. дующихъ восемь Отдѣленій: *Кантальское*, съ четырьмя Уѣздами, *Пию де Домское*, съ восемью, *Верхне-Доурское*, съ тремя, *Ардешское*, съ тремя, *Ронское* и *Доурское*, съ шестью, *Спонское* и *Доаркое*, съ семью, *Эньское*, съ девятью, и *Изерское*, съ четырьмя, во обще, съ 44 Уѣздами.

Въ Отдѣленіи *Кантальскомъ*, которое имѣетъ свое имя отъ одной высокой горы, находящаяся, попере- Отдѣле-
ніе Кан-
таль-
ское. мѣнно, главными мѣстами: *Орилякъ* и *Сентъ Флуръ*; первый городъ есть пребываніе Уголовнаго Суда, а послѣдній Епископства. Оба имѣютъ хорошія рудокопья.

Главное мѣсто и Епископство Отдѣленія *Пию де* Отдѣле-
ніе Пию
де Дом-
ское. *Домкаю*, имѣющаго свое имя отъ одной высокой горы, есть *Клермонъ*, прежній главный городъ Губернии Овернской. Въ предмѣстіи оного находится

славный окаменяющій изпочникъ, котораго мостъ представляеиъ двѣ дуги сводами. Въ семъ Отдѣленіи естѣ еще городъ, *Рюль*, гдѣ находится Уголовный Судъ.

Отдѣленіе верь-
хне-Лоар-
ское.

Въ *Отдѣленіи Верхне-Лоарскомъ*, главное мѣсто и пребываніе Епископства естѣ; *ле Пуи*, въ Области *Велайской*.

Отдѣленіе Ар-
дешское.

Въ *Отдѣленіи Ардешскомъ*, главное мѣсто естѣ, *Привасъ*; Епископство находится въ *Вивьерѣ*; естѣ еще, *Аннонѣ*, славный бумажными фабриками. Сіе Отдѣленіе заключаеиъ Обласиъ *Виверѣ*.

Рона и
Лоаръ.

Въ *Отдѣленіи Ронскомъ и Лоарскомъ*, главное мѣсто естѣ, *Лионъ*, одинъ изъ величайшихъ, красивѣйшихъ и важнѣйшихъ городовъ Государства, въ самой пріятной Сторонѣ, при соединеніи Роны и Саоны, прежній главный городъ Губерніи Лионской и прежнее Архіепископство, нынѣ пребываніе Епископа, который естѣ Митрополииъ. Лионъ естѣ одинъ изъ главнѣйшихъ торговыхъ городовъ Государства, и главное мѣсто шелковыхъ рукодѣлій.

Саона и
Лоаръ.

Въ *Отдѣленіи Саонскомъ и Лоарскомъ* главное мѣсто естѣ, *Маконь*, городъ, при Ронѣ, который великую торговлю производииъ виномъ; *Отюнь* естѣ Епископство; а *Шалонъ*, съ хорошею гаванью при Саонѣ, пребываніе Уголовнаго Суда. Досшойны еще примѣчанія: *Клиньи*, прежде славное Бенедикшинское Игуменство, и *Бурбонъ-Ланси*, который имѣеиъ минеральныя воды.

Энь.

Въ *Отдѣленіи Энскомъ*, главное мѣсто естѣ, *Буръ*, въ Области Брессеской; Епископство находится въ *Беллѣ*, въ Области Бюгейской. Находяиъ еще въ ономъ: *Треву*, при Саонѣ, прежній главный городъ Губерніи Домбской и прежнее пребываніе Парламента, и *Ферней*, въ Землѣ Жексѣ, замокъ и деревня, прославившаяся прежнимъ владѣльцомъ своимъ Волшеромъ.

Въ *Отдѣленіи Изерскомъ* Епископство находилъ изерь-
въ *Гренобль*, который былъ прежде главнымъ горо-
домъ Губерніи Дофинэ, пребываніемъ Парламента
и Интенданшства. Находятся еще въ семъ Отдѣ-
леніи: *Великій Шартрезъ*, прежнее, пока были во
Франціи монастыри, главное мѣсто Картезіанскаго
Ордена, и *Виенъ*, при Ронѣ, прежнее Архіепископство.
Сей городъ имѣетъ разныя спальные фабрики.

ОТДѢЛЕНІЕ LX.

Объ Испаніи.

Испанія, имѣющая въ окружности 9278 Географиче-
скихъ миль и до десяти милліоновъ жителей, ле-
житъ въ западной части Европы, южно; границы
оной, къ сѣверу, Пиренейскія горы и Бискайское мо-
ре; къ востоку и югу, Средиземное море, а къ за-
паду, Португаллія и Атлантическое море.

Воздухъ въ оной здоровый и поясъ теплый; пош-
ва, въ нѣкоторыхъ мѣстахъ, плодоносна, а въ дру-
гихъ сухая и песчаная; сная мало приноситъ хлѣ-
ба, однако вино, овощи и паспвы на оной превоз-
ходны. Лѣса весьма выгодны, и горы содержатъ
наилучшіе минералы.

Испанія была бы еще обильнѣе, естля бы, по
мѣрѣ своей окружности, заселена была, и жители
были бы трудолюбивѣе.

Сей недоспашокъ жителей происходитъ отъ
неплодїя женщинъ, отъ великаго числа Духовныхъ,
какъ и отъ того, что великое множество Испан-
цовъ переселилось въ Америку.

Вывозятъ изъ Испаніи, во обще, превозходныя
вина, дорогихъ лошадей, наилучшія овощи, соль,
лѣсъ, масло, шелкъ, самую мягкую шерсть, во всей
Европѣ, и другія извѣстныя произведенія.

Первоначальное поселение инославцев въ Испанію. Испанія, въ древнія времена, посѣщена, ради торговли, Финикіянами, а по томъ и Картагенцами, кошорые завладѣли частію оной, къ югу, и построили тамъ городъ Картагену.

Отъ с.м. 5977. Картагенцы, во время второй Пунической войны, выгнаны, изъ Испаніи Римлянами; сіи завоевали осынашокъ сей обширной Спраны, и наибольшую часть оныя сдѣлали Римскою Провинціею; на конецъ, въ правленіе Императора Августа, оная совершенно пришла подъ ихъ власнь.

Завоеваніе Испаніи. 409. 415. Испанія, до V столѣтія, сославляла часть Римской Имперіи; но въ сіе время завоевали оную Аланы, Швабы и Вандалы. Симъ послѣдовали Веспгоеы, кошорые учредили тамъ Монархію, около трехъ сошъ лѣшъ продолжавшуюся.

Оная рушилась. 712. Родрихъ, послѣдній Король Веспгоескій, оскорбилъ Графа Юліана, Намѣстника Тингитанской Мавританіи, кошорый, изъ мщенія, пригласилъ Мавровъ, или Сарациновъ, въ Испанію, и сіи, въ краткое время, овладѣли Королевствомъ.

Начальникъ Сарацинскаго Народа. 756. Начальникъ Сарацинскаго Народа былъ Калифъ Вавилонскій, владѣвшій частію Азіи съ сѣверными берегами Африки. Изъ подъ владѣнія сего Калифа изшоргла себя Испанія, и, подъ именемъ Королевства Кордуанскаго, соснавила особое Государство.

Мяшежи. Слабость новыхъ Калифовъ возбудила въ каждомъ Намѣстникѣ желаніе бышь не зависимымъ. Они выгнали Калифовъ, и соснавили девятнадцать особливыхъ Королевствъ, кошорыя безпрешанно раздирались внутренними войнами.

Поступокъ Христіанъ. Христіаны, кошорые, послѣ впаденія Мавровъ, бѣжали въ горы Аспурійскія, воспользовались сими несогласіями, и, подъ предводительствомъ своихъ Королей, мало по малу, усилились.

На конецъ они прогнали Мавровъ изъ многихъ Успѣхъ
Провинцій Испаніи, и основали Королевства: Леон- ихъ.
ское и Кастильское, Арагонское и Наваррское.

Сіи три Королевства, чрезъ супружество Фер- Участь
динанда V, Короля Арагонскаго съ Изабеллою, снхъ Ко-
наслѣдною Принцессою Кастильскою, и чрезъ за ровле-
воеванія Королевства Наваррскаго Фердинандомъ спивъ.
Арагонскимъ, соединены въ мѣсто. 1474-
1512.

Въ правленіе сего Государя, потеряли Мавры и Произше-
Королевство Гранаду, одну изъ Испанскихъ Провин- ствіе съ
цій, подъ ихъ властію еще остававшуюся. Маврами.
1492.

Фердинандъ оставилъ только одну дочь, кото- Правилъ
рая вышла за Еригерцога Австрійскаго Филиппа, и шель
вся Испанская Монархія перешла къ Австрійскому послѣ
Дому такъ, что по смерти Фердинанда, взошелъ Ферди-
на на Испанскій престолъ Карлъ V, сынъ Филиппа нанда V.
Австрійскаго. 1496.
1516.

Карлъ V, за нѣсколько лѣтъ предъ своею смер- Филиппъ
тію вручилъ Испанскую Монархію сыну своему, II.
Филиппу II, которая тогда, кромѣ Королевства 1555-
сего имени, заключала въ себѣ Нидерланды, Граф-
ство Бургундское, часть Италіи и завоеванныя, въ
Америкѣ, Земли.

Послѣдній, въ Испаніи, Король, изъ Австрійскаго Послѣд-
Дому, былъ Карлъ II, который, не имѣя дѣшей, ній изъ
объявилъ наслѣдникомъ своего Государства Филип- Австрій-
па, Герцога Анжуйскаго, внука Людовика XIV, и сскаго До-
сей Монархъ, первый изъ Дому Бурбонскаго, прави- му Ко-
тельствовавалъ подъ именемъ Филиппа V. роль.
1700.

Спорилъ съ нимъ о коронѣ Еригерцогъ Австрій- Споръ за
скій, Карлъ, котораго поддерживали Нѣмецкая Им- корону,
перія, Англія, Голландія и Португаллія, соединив-
шіяся противу Франціи; что подало поводъ къ
продолжительной и кровопролитной, Испанской на-
слѣдственной, войнѣ.

Оконча-
ніе онаго.
1713.

Сія война окончилась Упрехшскимъ мирнымъ договоромъ, въ которомъ положено оставить за Филиппомъ V, Испанскую корону, а Австрійскому Дому уступить все то, чѣмъ владѣла Испанія въ Италіи и Нидерландахъ.

Фердинандъ VI.
1760.

Сынъ Филиппа V, Фердинандъ VI, наследовалъ ему въ правленіи; но какъ умеръ онъ бездѣшнъ, то Испанская корона перешла къ старшему его брату, Дону Карлосу, Королю обѣихъ Сидилій, который царствовалъ, подъ именемъ Карла III, и которому наследовалъ сынъ его, Карлъ Антонъ, нынѣ Царствующій, подъ Именемъ Карла IV.

1788.

ОТДѢЛЕНІЕ LXI.

Продолженіе объ Испаніи.

Правленіе Испаніи.

Правленіе въ Испаніи совершенно Монархическое. Корона наследственна, и, въ недостаткѣ мужескихъ наследниковъ, могутъ получить оную и женщины. Короли ни помазываются, ни коронуются; но только общенародно провозглашаются, и получающъ отъ Государственныхъ Чиноположеній присягу.

Названіе Короля.

Королю дающъ названіе *Католическаго Короля*, какъ бы признанъ отъ Папы Фердинандъ V; по тому, что онъ ввелъ Инквизиціонный, или розыскный, Судъ въ свое Государство.

Названіе старшаго его сына.

Старшій сынъ его имѣетъ всегда названіе *Принца Астурійскаго*, яко дѣйствительный короны Наследникъ. Прочіе Королевскіе дѣти называются *Инфантами*.

Господствующая Вѣра въ Испаніи.

Господствующая Вѣра, въ Испаніи, Римско-Католическая; всѣ другія запрещены, и тѣ, которые исповѣдываютъ оныя, подвергаются Инквизиціи, рѣшенія которой прежде весьма жестоки были, въ семъ Королевствѣ.

Подъ правленіемъ Фердинанда V, было въ Испаніи великое множество Мавровъ; но, въ царствованіе Филиппа III, они со всѣмъ изъ оной выгнаны, и это одна изъ причинъ малолюдства въ семъ Королевствѣ. Мавры
выгна-
ны.
1609.

Знавшійшія рѣки суть: 1) *Таго*, которая орошаетъ Новую Кастилію и Еспремадуру, и течетъ къ западу; 2) *Гвадіана*, протекающая чрезъ Еспремадуру въ Португаллію, и отдѣляющая Алгарвію отъ Андалузїи; 3) *Гвадалквивиръ*, которая течетъ по южную сторону чрезъ Андалузїю; 4) *Эбро*, которая протекаетъ къ востоку Бискайю, Наваррою, Аррагонією и Каталонією; 5) *Дуеро*, начинающаяся въ древней Кастиліи, и проходящая на концѣ, чрезъ Леонъ, въ Португаллію и Западное море.

Первыя три изъ сихъ рѣкъ имѣютъ свои устья въ Океанъ, а четвертая въ Средиземное море. устья
оныхъ.

Наибольшіе горы суть, *Пиринейскія*, чрезъ которыя есть пять дорогъ во Францію; главная изъ оныхъ отъ Сантъ-Себастьяна въ Сейнтъ Жанъ де Люцъ; вторая изъ Каталонїи въ Перпиньянъ, а прочія, по коимъ обыкновенно ѣздятъ: *Лосъ Аллуїаррасъ*, ведущая въ Гранаду, и *Сиерра Морна*, въ Андалузїю. горы въ
Испанїи.

Главнѣйшіе мысы суть: *Кало финисъ терре*, въ Галиціи; *де Креусъ*, въ Каталонїи; *Капо Маршынъ*, въ Валенціи; *Палосъ*, въ Мурціи, и *де Гатесъ*, въ Гранадѣ. главнѣй-
шіе мы-
сы.

Испанїя раздѣляется теперь на двадцать девять Провинцій; прежде, кромѣ острововъ въ Средиземномъ морѣ, считали оныхъ четырнадцать, изъ которыхъ шри лежатъ при Бискайскомъ морѣ, шри къ Португалліи, шри при Средиземномъ морѣ, шри ко Франціи, и двѣ въ среднѣ Королевства. Мы оба раздѣленія соединимъ въ одно мѣсто. Раздѣле-
ніе Испа-
нїи на
Провин-
ціи.

Провинции: при Бискайском морѣ, лежащія къ Португаліи, лежащія при Средиземномъ морѣ, лежащія ко Франціи, въ срединѣ Государства. Причина, по чему сей Провинціи имѣютъ названіе Королевствъ. Острова, находящіяся въ Испаніи.

Три Провинціи, при Бискайскомъ морѣ, суть: *Бискайя, Галиція и Астурія.*

Три къ Португаліи: *Леонъ, Эстремадура и Андалузія.*

Три при Средиземномъ морѣ: Королевства *Граенада, Муриця и Валенція.*

Три ко Франціи: *Каталонія, Аррагонія и Наварра.*

Двѣ въ срединѣ Королевства: *Древняя Кастилія и Новая Кастилія.*

Большая часть сихъ Провинцій, во времена Мавровъ, были Королевствами, которыя соединены, и мало по малу составили Королевства, *Каспилью и Аррагонію*, и вошъ причина, для чего оныя названіе Королевствъ удержали.

Острова, лежащіе подлѣ Испаніи, суть: *Маюрка, Минорка и Ивика.* Оныя находящіяся въ Средиземномъ морѣ, на противѣ береговъ Королевства Валенціи.

ОТДѢЛЕНІЕ LXII.

Продолженіе объ Испаніи.

Бискайя, Астурія, Галиція, Леонъ, Эстремадура и Андалузія.

Бискайя. *Бискайя*, раздѣляющаяся на Области *Квибукоа, Алаву* и, собственно называемую, *Бискайо*, лежитъ къ сѣверу, въ воспоной части Испаніи, и составляетъ, на сей сторонѣ, предѣлы съ Франціею. Она есть гористая и лѣссная земля, изъ которой получаютъ желѣзо и смолу.

Королевство Испанское разграничивается отъ Франціи рѣчкою *Бидассоа*, на которой лежитъ островъ *Фазанный*, не принадлежащій ни тому ни другому, на которомъ заключенъ *Пиринскій миръ*.

Предѣлы Бискайи по Франціи.
1659.

Столица *Бискайи* есть *Билбао*, при устьѣ рѣки, главный городъ въ Бискайѣ.
Норвю, Епископство, гавань и великій торговый го-
 родъ.

Другія знаменѣйшія мѣста, въ оной находящіяся, другіе го-
 сущь: двѣ крѣпости, къ востоку, *Фуентсрабля* и *Рода*.
Сантъ-Себастьянъ, гавань, и островъ *Флазаный*, на рѣч-
 къ *Бидассоа*, сосавляющей предѣлы между Фран-
 цією и Испанією.

Провинція *Астурія*, имѣющая названіе Княже-Астурія.
 ества, лежитъ къ западу отъ Бискайи. Она суха и гориста. Вывозитъ отъ шуда *киноварь*, си-
 нюю краску и хорошихъ лошадей.

Старшій сынъ царствующаго Короля имѣетъ Старшій сынъ Ко-
 ролевскій
 названіе Принца *Астуріи*, по шому, что сія Провин-
 ція одна только во всемъ Королевскій
 ествѣ, которая есть
 ни когда не была покорена *Маврами*, и, защища-
 вшимъ тамъ еще свою вольность, Принцъ
 оной.
 Христіанамъ слу-
 жила безопаснымъ пребываніемъ.

Астурія раздѣляется на *Астурію д' Овiedo* и на Раздѣле-
 ніе Ас-
 туріи.
Астурію де Сантмилланъ, изъ которыхъ каждая назы-
 вается отъ главнаго своего города. Въ оной нахо-
 дятся: *Овiedo*, Епископство и древній городъ; *Сант-
 милланъ*, *Маркизство*; *Вилла Видіоза*, гдѣ Испанцы
 побѣждены *Португальцами*, и *Сантъ Андеръ*, двѣ 1665.
 гавани.

Галлія лежитъ къ западу отъ *Астуріи*, и гра-
 ничитъ съ двухъ сторонъ, съ *Океаномъ*; по чему
 тамъ находятся великое число гаваней.

Сія Провинція ни чего больше не приноситъ, кро-
 мѣ винограду, и изобилуетъ лугами, на которыхъ Произве-
 денія сѣя
 Провин-
 цій.
 великое множество скота питается. Въ оной на-
 ходятся золотые и другихъ металловъ рудники;
 однако жители не обрабатываютъ оныхъ.

Главный городъ въ оной, *ла Корунна*, имѣющей главный
 городъ
 оной.
 большую гавань. Достоинъ примѣчанія еще *Сантъ*
Яго де Компостелла, Архіепископство съ Универси-

шешомъ; Соборная Церковь и больница сего города великолѣпны, и славенъ оный, во всемъ Христіанствѣ, приходящими шуда многочисленными Поклонниками.

А что привлекаетъ шуда Поклонниковъ, есть мощи св. Апостола Іакова, о которыхъ думаютъ однакожь, что оныя не сохранены тамъ въ дѣлостии; сего Апостола признаютъ покровителемъ Испаніи и первымъ Проповѣдникомъ Христіанства въ оной.

Другіе города.

Прочіе города въ Галиціи суть: *Ферроль*, къ сѣверу, превосходная гавань; *Мысь Финисъ терре* и *Висось*, при не большомъ заливѣ, къ югу, гдѣ Испанскій, такъ названный, Серебряный флотъ совершенно изшребленъ Англичанами.

1702.

Королевство Леонское.

Въ Королевствѣ *Леонскомъ*, раздѣляющемся на Области: *Леонъ*, *Паленцію*, *Торо*, *Валладолидъ*, *Цаморц* и *Саламанку*, родится довольно хлѣба, и въ великомъ множествѣ скоповодство. Главный въ ономъ городъ есть, *Леонъ*, къ сѣверу, Епископство, котораго Соборная Церковь славится красою своею. Сей городъ былъ столицею перваго Христіанскаго Королевства, основаннаго, по впаденіи Мавровъ въ Испанію.

Достойны примѣчанія еще въ Королевствѣ *Леонскомъ*: *Салманка*, Епископство и весьма славный Университетъ; *Валладолидъ*, одинъ изъ прекраснѣйшихъ городовъ, въ Королевствѣ, съ Епископствомъ, Университетомъ и Географическою Академію; *Цамора*, *Асторга* и *Паленція*, при Епископства.

Главный городъ въ Эстремадурѣ.

Главный городъ въ *Испанской Эстремадурѣ* есть, *Бадаюсъ*, при Гвадіанѣ, крѣпость, на границѣ Португалліи; въ оной находящяся еще: *Алкантара*, отъ котораго называется весьма богатый Рыцарскій Орденъ; *Сантъ-Юсть*, монастырь, въ которомъ Карлъ V окончилъ жизнь свою, и *Паленція*, красивый и укрѣпленный городъ.

Андалузія, состоящая изъ Королевствъ, *Яаны*, Андалузія. *Кордовы* и *Севиллы*, лежитъ въ южной части Испаніи, по западную сторону, и простирается до Гибралтарскаго пролива.

Провинція сія всѣмъ плодородна, и производитъ Произведенія оной. величайшій торгъ во всемъ Королевствѣ. Въ оной родятся хлѣбъ, виноградъ и превозходныя овощи. Тамъ водятся прекрасныя лошади, и вывариваютъ много соли.

Въ горахъ оной водятся дикіе быки, употребляемые Испанцами въ бычачьихъ бояхъ, которые почитаются лучшую забавою сего Народа, и естъ ешашокъ Гоэскаго обычая.

Главный въ Андалузіи городъ естъ, *Севилла*, Главный городъ въ оной. Архіепископство, при Гвадалквивирѣ, одинъ изъ величайшихъ и лучшихъ городовъ, въ Испаніи.

Въ сей городъ привозится все золото и серебро, получаемое Королемъ Испанскимъ изъ Америки. Соборная Церковь въ ономъ весьма богата и очень хорошо выстроена. Тутъ находится достойный, удивленія, Дворецъ, Алкассаръ, называемый, который посроенъ Маврами.

Прочіе города суть: *Кадиксъ*, къ западу, на о- Другіе города. спрову, Епископство, гавань и средоточіе торговли съ Испанскою Америкою; *Гибралтаръ*, крѣпость и гавань, при проливѣ сего имени, лежащій, при подошвѣ крутой каменной горы, въ древнія времена, *Калле*, называвшейся, и съ 1704 года, принадлежащій Англичанамъ; *Ель Пуэрто де Санта Марія*, торговый городъ, на противъ Кадикса, въ гавани котораго сплотивъ Испанскія галеры; *Кордуя*, Епископство, при Гвадалквивирѣ, древній городъ; *Оссуня*, деревня, гдѣ Университетъ; *Тариффа*, низменный городъ, при проливѣ, гдѣ Мавры разбиты; *Алжеирась*, 1340. городъ, при проливѣ; *Убеда*, гдѣ Мавры побѣждены, 1312.

и *Жанъ*, Епископство, съ Поселеніями, *Олавидесъ*, при подошвѣ горы *Сіерра Морена*, учрежденными.

718. Достоинъ еще примѣчанія, *Ксересъ де ла Фронтера*, не большой городъ, извѣстный по хорошему своему вину, которымъ производилъ великую торговлю; подлѣ онаго происходило славное сраженіе, въ которомъ Гоескій Король, Родрихъ, побѣжденъ отъ Мавровъ, и *Палось*, малая гавань, изъ которой Христофоръ Колумбъ отправился для исканія Америки.

1492,

ОТДѢЛЕНІЕ LXIII.

Продолженіе объ Исланіи.

Гранада, Мурція, Валенція, Каталонія, Арагонія и Наварра.

Королевство Гранада.

Королевство *Гранада*, иногда верхнею Андалузіею называемое, лѣжитъ къ востоку отъ Андалузіи, и при Средиземномъ морѣ. Сія Страна плодородна, однако худо заселена. Главнѣйшіе доходы оной соспавляющъ шелкъ и вино, которыми отправляется великій торгъ, а жилили самые трудолюбивѣйшіе изъ Испанцовъ.

Главный онаго городъ.

Главный въ ономъ городъ есть, *Гранада*, величайшій, въ Испаніи, Архіепископство, и послѣднее мѣсто, которое оснавалось во владѣніи Мавровъ. Въ ономъ и по нынѣ находится Дворецъ ихъ Королей.

Другіе города.

Другіе значнѣйшіе города въ сей Провинціи суть: *Кудиксъ* и *Малага*, два Епископства, послѣдній изъ оныхъ укрѣпленъ, и имѣетъ хорошую гавань: вывозимыя изъ онаго вина извѣсны во всей Европѣ.

Королевство Мурція.

Королевство *Мурція* есть малая Провинція, лежащая къ востоку отъ Гранады. Земля въ ономъ

сухая. Отътуда вывозятъ хорошія овощи, и разводяиъ тамъ безмѣрное множество шелковыхъ червей, которые сославляюиъ значнѣйшіе доходы жителей.

Главный великій и многолюдный въ Мурціи-главный онаго города. Королевствѣ городъ есть, *Мурція*, при рѣкѣ Сегурѣ, Епископство. Достояннѣйшая примѣчанія въ ономъ колоколя Соборной Церкви, на которую въ каренѣ въѣзжать можно.

Находится еще въ ономъ *Картагена*, весьма древній и крѣпкій городъ. Это лучшая, въ Испаніи, гавань и мѣсто, гдѣ обыкновенно военные карабли вооружаются. Епископъ Мурціи имѣетъ тамъ свое пребываніе.

Королевство *Валенція*, къ востоку отъ Мурціи, Королевство Валенція. есть плодоноснѣйшая и пріятнѣйшая Провинція, въ Испаніи; оно такъ же многолюдно, и изобилуетъ виномъ, шелкомъ, масломъ и всякаго рода овощами.

Главный и одинъ изъ большихъ и хорошо построенныхъ городовъ въ ономъ есть, *Валенція*, при главный онаго города. Гвадалабарѣ, Архіепископство. Тамъ дѣлаюиъ множество различныхъ шелковыхъ матерій.

Другіе, значнѣйшіе въ ономъ, города суть: *Аликанте*, другіе города. крѣпость и гавань, гдѣ производится великій шортъ, а особливо, весьма извѣстнымъ, краснымъ виномъ; *Сегорье*, Епископство, и *Морвѣдро*, древній городъ, на мѣстѣ прежняго Сагунна.

Княжество *Каталонія* лежитъ къ сѣверу отъ Каталонія. Королевства Валенціи и въ доль береговъ Средняго моря. Земля гориста, однакожь довольно плодородна. Въ оной находяиъ жилы различныхъ металловъ и минераловъ, и достаютъ при берегахъ кораллы.

Въ войнѣ о наслѣдїи Испанскаго престола примѣчаніе о Каталоніяхъ. Каталонцы прислали къ Ердгерцогу Карлу противъ

Филиппа V, и не прежде покорились законному своему Государю, какъ уже приведены были до самой крайности.

Главный
городъ
сея Про-
винціи.

Главный городъ сея Провинціи есть, *Барселона*, Епископство, крѣпость, великій и многолюдный торговый городъ съ весьма хорошою гаванью.

1714.

Сей городъ выдержалъ продолжительную и жестокую осаду отъ Филиппа V, который, по взятой штурмомъ, лишилъ онаго всѣхъ вольностей, и построилъ въ ономъ цитадель.

Другіе
города.

Каталонія составляетъ предѣлы Испаніи съ Франціею, и по тому находится тамъ много крѣпостей, изъ которыхъ значнѣйшія суть: *Розель* и *Герона*, къ востоку, *Дерида*, къ западу, и *Тортоса*, при Эбро, къ югу. На конецъ достойны примѣчанія: *Таррагона*, Архіепископство, съ гаванью, весьма древній городъ, и *Пушсерда*, къ сѣверу, крѣпость, главный городъ малой Области, называемой *Цердань*.

Араго-
нск.

Королевство *Арагонія*, составляющее большую Провинцію, лежитъ къ югу отъ Наварры. Земля онаго суха, гориста, худо населена и малолюдна. Тамъ есть, для паствы скошавъ, луга и нѣсколько желѣзныхъ рудниковъ.

Происше-
ствіе съ
Народомъ
сея Про-
винціи.

Народъ сея Провинціи имѣлъ, въ древнія времена, великія вольности, и управлялся по собственнымъ своимъ законамъ; но оный потерялъ всѣ свои преимущества, когда преклонился къ Ердгердогу

1705.

Карлу прошивъ Филиппа V.

главный
городъ въ
Араго-
нск.

Главный городъ Арагонскаго Королевства есть, *Сарагосса*, при Эбро, Архіепископство, Университетъ, и древняя столица особливыхъ Королей Арагонскихъ. Сей городъ имѣетъ цитадель, и больница онаго есть одна изъ богатѣйшихъ во всемъ Христіанскомъ Обществѣ. Примѣчанія достойны еще въ ономъ: *Гуэка*, гдѣ славный Университетъ; Княжесство *Собрабе* и Графство *Рибагорца*.

Королевство *Наварра* лежитъ, къ сѣверу, подлѣ Королевство Наварра. границъ съ Францією. Земля въ ономъ гориста и мало плодородна, исключая вино и овощи. Есть въ ономъ нѣсколько желѣзныхъ рудниковъ, но оныя не обрабатываются.

Сіе Королевство принадлежало прежде Дому Прежніе Владѣтели онаго. Албрешскому. Оно заключаетъ въ себѣ *Верхнюю Наварру*, къ югу, и *Нижнюю Наварру*, къ сѣверу оубъ Пиринейскихъ горъ, о кошорой въ Ошдѣленіи о Франціи сказано.

Фердинандъ V, Король Аррагонскій, изгналъ, со всѣмъ, изъ онаго Иоанна Албрешскаго, дѣда Генриха IV, Короля Французскаго; по шому, что Папа, Юлій II, ошлучилъ его оубъ Церкви, и приговорилъ 1512. Государство его первому, кто оно ошниметъ.

Сія Провинція, составляющая *Верхнюю Наварру*, усшуплена, на конецъ, Испаніи, на оное усшуплено Испаніи. Пиринейскомъ мирѣ, на кошоромъ опредѣлено, чшобы сіи горы ошпались предѣлами Королевствъ Испанскаго и 1659. Французскаго.

Главный городъ сея Провинціи есть, *Памплелона*, главный городъ онаго. Епископство, Университетъ, древній и хорошо укрѣпленный городъ, и *Тудела*, красивый городъ; Равнина *Консевосская* славна такъ же по сраженію, кошорое проигралъ шамъ Карлъ Великій.

ОТДѢЛЕНІЕ LXIV.

Продолженіе обв Испаніи.

Древняя Кастилія, Новая Кастилія и Испанскіе Острова.

Древняя Кастилія, состоящая изъ Облаетей: *Бургоса, Сорія, Сеговія и Авилы*, лежитъ къ западу оубъ Древняя Кастилія. Аррагоніи. Знашибшіе доходы оной сосшоятъ въ

хорошей шерсти, которою производится великій торгъ; въ прочемъ сія Земля не очень плодоносна, и худо населена.

Главный
въ оной
городъ.

Главный оной городъ есть, *Бургось*, великій, довольно многолюдный, но худо выстроенный; въ ономъ Архіепископство. Удивительны шамъ Соборная Церковь и Дворецъ Архіепископа. Не подалеку сего города есть славное, весьма богатое, Игуменство, *Ласъ Гцеласъ*, въ которомъ живутъ сто пятьдесятъ монахи, во обще знашнаго происхожденія.

Другіе
города.

Другіе, достойныя примѣчанія, города сей провинціи суть: *Сеговія*, къ югу, Епископство, гдѣ дѣлающася тонкія сукна, и гдѣ находится, построенный Римлянами, водоводъ; *Калагора*, Епископство, гдѣ родился славный Квинтилианъ; *Сорія*, около котораго споялъ, прежде, городъ *Нуманція*; *Авила* и *Сивенца*, въ коихъ есть Университеты.

Новая
Кастилія.

Новая Кастилія, величайшая, въ Испаніи, провинція, лежитъ къ югу отъ древней Кастиліи, и раздѣляется на Области: *Гвадалаксару*, *Мадридъ*, *Толедо*, *Бусну* и *Манху* Пошва въ оной сухая, и во многихъ мѣстахъ, каменистая; не взирая однакожь на сіе, родится шамъ хлѣбъ и виноградъ.

Главный
въ оной
городъ.

Главный городъ всей Кастиліи и шамъ же всего Королевства есть, *Мадридъ*, при рѣкѣ *Манцанаресѣ*, обыкновенное мѣсто-пребываніе Королей и Двора. Сей городъ великъ, многолюденъ, но не чистъ. Особливо достойны примѣчанія шамъ: Королевскій Дворецъ, мѣсто, гдѣ происходятъ битвы съ быками, и два большіе, дорогіе, моста чрезъ рѣку *Манцанаресъ*.

Увесели-
тельные
замки.

Въ окружности Мадрида находятся многіе увеселительныя Королевскіе Дома, изъ которыхъ знатнѣйшіе суть: *Ескуриаль*, *Буснь-Ретира*, *Ел-лардо*, *Сантъ Лоренцо ель Реаль*, *Сантъ Илдефонсе* и *Аранжуецъ*, при Таѳо.

Ескуріаль есть обширное и великолѣпное зда-^{Еску-}
 ніе, заключающее въ себѣ замокъ, монастырь и ^{риаль.}
 Церковь, въ которой погребаются Короли Испан-
 скіе и Прииды ихъ Дому. Филиппъ II. соорудилъ
 сіе зданіе, въ возпомяніе побѣды, одержанной имъ
 надъ Французами у Санъ Ксенья, въ Пикардїи,
 при крѣпости Св. Лавреншя, которому и посвященъ
 Ескуріаль. 1557.

Знашнѣйшіе города въ новой Каспильи суть: То-^{Другіе}
 леда, при Таѳо, прежняя столица всего Королев-^{города,}
 ства, котораго Архіепископъ, Примасъ Испанїи, ^{находя-}
 имѣетъ доходу 300,000 червонныхъ; *Алкала де Ге-* ^{щїеся въ}
наресъ, гдѣ Университетъ; *Цивадаъ Рель*, хорошо ^{сей Про-}
 населенный и, по своему вину, извѣстный городъ; ^{виндїи.}
Алманца, славный, по сраженію между Филиппомъ
 V и Ердгерцогомъ Карломъ, и *Калатрава*, отъ ко-
 шораго Рыцарскій Орденъ, въ Испанїи, имѣетъ свое
 имя. 1707.

Острова *Маіорка*, *Минорка* и *Ивика* плодородны, произве-
 и особливо первый, виномъ и масломъ. При берегахъ ^{денїя Ис-}
 оныхъ достаютъ великое множество коралловъ. ^{панскихъ}
 Два первые названы *Балеарскими* островами, а *Ивика*, ^{остро-}
Монтекольтре и *Форментера* именуются *Пнеузскими*. ^{вокъ.}

Знашнѣйшіе на островахъ сихъ города суть: *Пал-* ^{Знаш-}
ма, главный городъ острова Маіорки; оный великъ, ^{нѣйшіе}
 хорошо укрѣпленъ, и есть пребыванїемъ Епископа, ^{на оныхъ}
 Инквизиціоннаго суда и Университета; *Полленца*, ^{города.}
 большая деревня съ таванью; *Цюдаделла*, главный
 городъ острова Минорка, который имѣетъ малую
 тавань; *Пертъ Магонъ*, превосходная тавань, защи-
 щаемая крѣпостію Св. *Филлла*, и на конецъ *Ивика*,
 главный городъ острова шогожь имени.

Островъ *Минорка*, съ Утрехтскаго мира, при-^{Замѣча-}
 надлежалъ Англичанамъ; но, по силѣ Версальскаго, ^{нїе о Ми-}
 уступленъ опять Испанцамъ. ^{норкѣ.}
 1783.

ОТДѢЛЕНІЕ LXV.

о Португалліи.

Положе-
ніе Пор-
тугаліи.

Королевство *Португаллія* лежитъ на концѣ западной части Европы. Она граничитъ, къ сѣверу и югу, съ Испанією, а двумя другими сторонами съ Океаномъ; имѣетъ, кромѣ острововъ, въ окружности 1711 Географическихъ квадратныхъ миль, и до 2,250,000 жителей.

Произве-
денія о-
ной.

Сія Страна пользуется чистымъ воздухомъ, по-ясъ оной теплый, и похва производитъ, преимущественно, вино и овощи. Получаютъ изъ оной масло, шелкъ, шерсть, которая доброю мало уступаетъ Испанской, такъ же морскую соль и весьма дорогихъ лошадей. Горы богаты дорогими и общими металлами, но оными не пользуются. Земля, и въ половину, еще не обработана, и по тому привозъ хлѣба не обходимо нуженъ для оной.

Богатств-
ва оной.

Сіе Государство хотя малое, однако весьма обогащается торговлею, которую производятъ Португальцы, особливо въ Америкѣ, и къ чему положеніе Земли весьма способствуетъ: но съ Англичанами и другими Народами торговля онаго весьма не выгодна.

Прежняя
зависи-
мость
оной.

Португаллія зависѣла прежде отъ Испаніи. Она, долгое время, имѣла одинакую участь съ симъ Королевствомъ, и, ужѣ въ одиннадцатомъ столѣтїи, начала составлять особое Государство.

Отдѣле-
ніе оной
отъ Ис-
паніи.
1095.

Когда Алфонзъ VI, Король Кастильскій, отнялъ у Мавровъ часть Португалліи; то, подъ именемъ Графства, отдалъ оную зятю своему, Гейнриху Бургундскому, который былъ изъ Королевскаго Французскаго Дому.

1139

Пошомки Гейнриховы сдѣлали по шомъ многія завосванія, умножили свои владѣнія, приняли на-

званіе Королей, и училились не зависимыми отъ Королей Кастильскихъ, которыхъ прежде были они Вазаллами.

Послѣ того, какъ Севастіанъ шестнадцатый, Покореніе оной Паки подъ Испанскую Державу. 1580. считая отъ Гейнриха, Португальскій Король, въ Африкѣ, на сраженіи противъ Мавровъ, убитъ, и не оставилъ дѣшей, овладѣлъ его Государствомъ Филиппъ II, Король Испанскій.

Испанды владѣли шестьдесятъ лѣтъ Португалією; однако при новомъ мятежѣ изъ оной выгнаны. Испанды Паки лишились оной. 1640.

Португальцы во обще свергнули съ себя Испанское владычество, прогнали Испандовъ изъ своей Земли, и возложили корону на Герцога Браганду, происшедшаго отъ побочнаго сына Короля Іоанна Непуса.

Тайна сего заговора пребыла не извѣстною годъ и одинъ день, хотя заговорщиковъ было около двухъ сотъ. Это было дѣйствіе ненависти Португальцовъ противъ Испандовъ, которые ими пирански управляли.

Новый Король Португальскій принялъ имя Іоанна IV, и, съ помощію Англій и Франціи, счастливо защищался противу всѣхъ усилій Испаніи, которая на конецъ принуждена была отказать отъ всѣхъ своихъ требованій на Португаллію. Новокзбравный въ оной Король допомогъ тому. 1668.

Іоаннъ IV имѣлъ Наслѣдникомъ старшаго своего сына Алфонза, который, будучи, по не способности своей, низложенъ, оставилъ корону младшему своему брату, Петру II. Наслѣдникъ его. 1667.

По смерти сего послѣдняго взошелъ на престолъ Іоаннъ V, которому наследовалъ сынъ его Іосифъ Испанскій Владѣтель Португалліи. 1750. Еммануиль, а по умершви сего дочь его Марія Франциска Изабелла, которая супругъ и дядя, 1777. Петръ, такъ же объявленъ Королемъ.

Португаллія чрезвычайно много пошерпѣла отъ землетрясеній, которые столицу оной и много другихъ городовъ, почти до основанія, разорили. Несчастіе оной. 1755.

Правле-
ніе оной.

Португаллія управляется Монархически; корона наследственна, и получаютъ равномерно оную и Принцессы. Королевская власть, теперь, не ограничена, хотя и есть еще Государственные Чины (Кортежъ), во власти которыхъ Государственные налоги.

Названіе
спарша-
го сына
Королев-
скаго.

Спаршій сынъ Королевскій имѣетъ всегда названіе *Принца Бразильскаго*, одной изъ Провинцій Американскихъ, принадлежащей Португальцамъ. Прочіе Принцы называются Инфантами.

Господ-
ствующая въ
Порту-
галліи
Вѣра.

Господствующая Вѣра, въ Португаліи, есть Римско-Католическая, и введена шунъ Инквизиція. Но при всемъ томъ, находится тамъ весьма много скривныхъ Жидовъ.

Инквизи-
ція, или
розыск-
ный при-
казъ.

Инквизиція есть судъ, введенный, въ нѣкоторыхъ Земляхъ, для осужденія тѣхъ, которые окажутся Ерешиками, или чародѣями.

Но Португальская Инквизиція не столь спрашна, съ того времени, какъ Король, Иоаннъ V, объявилъ себя главою оной, и Доминиканы, которые суть въ оной Судьями, удерживаются слѣдованъ обыкновеннымъ правиламъ мучительныхъ обрядовъ, употребляемыхъ въ Инквизиціи.

Рѣки въ
семь Ко-
ролев-
ствъ.

Знавшія рѣки въ Португалліи суть: *Миньо* и *Дуро*, къ сѣверу; *Таю*, въ срединѣ, и *Гваданч*, къ югу. Всѣ оныя имѣютъ свои устья въ Океанъ. Первыя три раздѣляютъ Королевство на три части.

ОТДѢЛЕНІЕ LXVI.

Продолженіе о Португалліи.

Раздѣле-
ніе Пор-
тугал-
ліи.

Королевство Португаллія состоитъ изъ шести Провинцій, которыя всѣ почти лежатъ на одной линіи, отъ сѣвера къ югу, и изъ многихъ острововъ, на Атлантическомъ морѣ.

Шесть Провинцій суши: *Ентре Дуро э Минго*, *Тра-имена*
лосъ Монтезъ, лежащая къ востоку отъ первой; *Бейра*, Провин-
Естремандура, *Алентейо* и Королевство *Амиврия*. пугал-
 лйн.

Провинція *Ентре Дуро-э-Минго* имѣетъ названіе Провин-
 отъ положенія своего на сихъ двухъ рѣкахъ. Она ція *Ен-*
 весьма плодоносна хорошимъ виноградомъ, и имѣетъ *треДуро-*
 изрядныя паствы. *э-Минго*.

Главный въ оной городъ есть: *Ерага*, Архіепископ-Главный
 скопство, великій и древній городъ. Архіепископъ въ оной
 онаго есть Примасъ Государства; онъ имѣетъ право городъ.
 короновать Королей, и начальствуетъ надъ Граж-
 данами сего города.

Находясь въ оной еще: *Порто*, или *Олорто*, Епископ-Другіе
 скопство и гавань, при *Дуро*, гдѣ производятъ весьма города.
 великую торговлю и особливо виномъ; *Вилла Нова*
до Порто, деревня на рривіиъ *Порто*, гдѣ, въ древ-
 нія времена, стоялъ городъ *Кале*, и *Вянна*, хорошо
 выстроенный и крѣпкій городъ, не подалеку устья
 рѣки *Лиллы*.

Провинція *Тра-лосъ-Монтезъ* названа такъ, по *Тра-Лосъ*
 своему положенію, по ту сторону горы *Марао*. *По-* Монтезъ-
 шва оной сухая, гористая и со всеѣмъ не плодород-
 ная, исключая овощей.

Главный въ оной городъ есть, *Миранда*, Епископ-города, въ
 сство, при *Дуро*, и крѣпость, на границахъ Испан-оной на-
 скихъ. Въ оной находится такъже, *Браманца*, главный ходяще-
 городъ Герцогства, отъ котораго называется цар-
 ствующій нынѣ Королевскій Домъ. ся.

Бейра есть величайшая Провинція Португалліи, *Бейра*.
 и раздѣляется на *Верхнюю Бейру*, къ сѣверу, и *Ниж-*
нюю Бейру, къ югу. Она производитъ вино и масло,
 и находится въ оной славная гора, *Естрелла*, на-
 званная Римлянами, *Монс Негтепиус*.

Главный въ оной городъ есть, *Коймбра*, Епископ-Главный
 сство, при рѣкѣ *Мондего*. Въ ономъ Университетъ по- въ оной
 читаются самымъ славнымъ, въ Королевствѣ. Въ городъ.

Беирѣ находятся еще: *Ламео*, городъ съ Епископствомъ, при Дуро, въ кошоромъ сдѣлано главное Поспановленіе Государственное первымъ Королемъ Алфонсомъ Гериквездомъ; *Авеиро*, Герцогство, и *Визео*, крѣпость.

Эстремадура.

Эстремадура, кошорая зависѣла прежде вся отъ Португалліи, нынѣ раздѣляется на двѣ части, шо есть, на *Испанскую* и *Португальскую Эстремадуру*.

Качество оной.

Сія Провинція есть плодоноснѣйшая, въ Королевствѣ, и производитъ наипаче вкусныя овощи, какъ шо, апельсины и лимоны: При берегахъ оной вываривающѣ великое множество морской соли.

Главный городъ оной.

Главный въ оной городъ есть, *Лисабонъ*, при Таѳо, столица вся Португалліи, имѣетъ Архіепископа и Патрїарха. Лисабонъ, предъ послѣднимъ землетрясеніемъ, былъ одинъ изъ величайшихъ и богатѣйшихъ торговыхъ городовъ, въ Европѣ. Гавань онаго, кошорую сославляешъ Таѳо, безопасна, весьма великая, и ограждена нѣсколькими крѣпостями.

1755.

Другіе города.

Кромѣ сего, въ Эспремадурѣ, достойны примѣчанія: *Леврїя*, Епископство, Университетъ и крѣпость; *Сетубаль*, Голландцами, *Сентъ Убесъ*, называемый, гавань; *Сантаремъ*, при Таѳо, имѣющій хорошую ципадель; Игуменство *Белемъ*, по близости Лисабона, въ кошоромъ Португальскіе Короли требуются; *Алкобаца*, деревня съ Чертозїанскимъ Игуменствомъ, кошорое считается богатѣйшимъ, въ Европѣ, монастыремъ, и *Мафра*, малый городъ, при кошоромъ находишся весьма великолѣпное зданіе.

Главный городъ въ Алентею.

Алентею имѣетъ названіе отъ положенія своего, въ разсужденіи Таѳо. Главный въ оной городъ есть, *Эвора*, гдѣ Архіепископство и Университетъ; находятся такъ же въ оной: *Эвась*, Епископство и крѣпость, на границахъ Испанскихъ; *ли Лилле*, новая крѣпость, построенная, въ 1764 году, Графомъ Шауенбургъ-Липпскимъ; *Оурике*, деревня, гдѣ Алфонсѣ

Генрикецѣ побѣдилѣ Мавровѣ; *Оливенца* и *Эстремось*, 1139. двѣ хорошія крѣпости; *Порталегре*, городѣ, вѣ которомѣ пребываетѣ Епископѣ, и *Вилла Виціоза*, укрѣпленная деревня, при кошорой Португальцы 1668. одержали славную побѣду надѣ Испанцами.

Провинція *Амарвія* (ш. е. западная Область) сѣ Алгарвія. того времени, какѣ владѣли оною Мавры, имѣсѣ названіе Королевства; оная была прежде больше, нежели теперь.

Главный вѣ оной городѣ есть, *Тазира*, гавань: Главный шамѣ же достоины примѣчанія: *Лагось* и *Фаро*, двѣ вѣ оной крѣпости, и славный мысѣ *Св. Винсента*.

Португаллія владѣсѣ, вѣ Атлантическомѣ мо- Острова, рѣ, *Азорскими*, или *Флемскими островами*, и остро- принадлежати вами, *Порто Санто* и *Мадейрою*, о кошорыхѣ, на сво- Португаллія. емѣ мѣсѣ, сказано.

КОНЕЦЪ ТРЕТІЕЙ ЧАСТИ.